BIBLIOTECA „ASOCIAȚIUNII" SIBIIU

Taxa poștală plătită în numerar conform aprobării dir. g-rale p. t. t. nr. 70.346/938.

2 LEI

UNIVERSUL sport

8 PAGINI

90-1939

Redacția și Administrația: Palatul „UNIVERSUL", str. Brezoianu 23—25. Telefon: Centrala: 3.30.10; Redacția: 4.21.81. Redactor responsabil EUGEN DUMITRESCU

Proprietar: „Universul" S. A. Adm.-delegat STELIAN POPESCU Înscris sub No. 167, Trib. Ilfov

Nr. 90. — Anul II — BUCUREȘTI. — Sâmbătă 1 Aprilie 1939

ABONAMENTE: Pentru grupări sportive 1000 lei anual

3 luni LEI 150
6 luni LEI 270
1 an LEI 500

Contra Jugoslaviei nu!
Contra Angliei da!

Humis a cerut cetățenia română

Dar carantina nu-i expiră decât la 21 Mai 1939

Ziarul nostru a fost singurul care acum aproape două luni, mai precis, în ziua de 3 Februarie — a anunțat că în această primăvară expiră termenul de carantină al excepționalului atacant venusist Costică Humis și că de aci înainte va putea fi selecționat în echipa națională.

HUMIS A CERUT DOBANDIREA NAȚIONALITĂȚII ROMANE

In cursul zilei de ieri Monitorul Oficial a publicat cererea introdusă de Constantin Nicolae Humis, pentru a i se acorda naționalitatea română.

IMPOTRIVA IUGOSLAVIEI VENUSISTUL NU POATE JUCA

Deși este mai mult ca sigur că până la 7 Mai Humis va primi cetățenia noastră, împotriva Iugoslaviei nu va putea fi utilizat.

Se știe că regulamentele F. I. F. A. prevăd o carantină de 3 ani pentru jucătorul care a fost selecționat în echipa națională a unei țări pe care a părăsit-o și care jucător nu poate îmbrăca tricoul național al altei țări decât după expirarea termenului de mai sus.

Or Humis a jucat ultima oară în națională Greciei la 21 Mai 1936, deci la 7 Mai nu-i expiră carantina.

IN SCHIMB ESTE SELECȚIONABIL PENTRU JOCUL CU ANGLIA

Dacă nu poate intra în vederile selecționerului pentru jocul cu Iugoslavia, în schimb împotriva Angliei ar putea fi utilizat. Bine înțeles dacă atunci va fi în formă și în condiție, ceeace pentru el nu este prea greu...

ȘI BEFFA A CERUT CETAȚENIA

Odată cu publicarea cererii lui Humis, a apărut și aceea a celuilalt jucător al Venusului, Beffa.

Perechea Tănăsescu-Caralulis învingătoare ieri, la Alessio

Roma, 30 (Radio). — Turneul internațional de tennis dela Alassio a continuat astăzi, când s'au înregistrat următoarele rezultate mai interesante.

Simplu domni

Punce b. Vodicka 8—6, 6—3.

Simplu doamne

Somagyi b. Barakova 6—1, 6—1.

Dublu domni

TĂNĂSESCU - CARALULIS b. Morelli-Slach 6—1, 6—2.

La simplu domni, mâine se va disputa un match de mari promisiuni:

Puncec (Jugoslavia—Tănăsescu (România).

CHESTIA ZILEI

Bătuta!...

Printre reprezentanții noastre cari vor lua parte la Balcaniada feminină dela Belgrad, se va deplasa și o echipă de jocuri naționale.
(Ziarele).

S'a răsgândit și

Tricolor C. F. P. V. este dispus să-l cedeze pe Bartunek Rapidului

Dar a intrat în tratative cu un alt jucător străin și doi români

Se pare că e vorba de Ludl, Reuter și Spielmann

In câteva rânduri am anunțat că Rapid s'a oferit să-l cumpere pe Bartunek dela Tricolor C.F.P.V. și că de tot atâtea ori ploeștenii au refuzat de ușa manieră încât feroviarii au renunțat la orice intenție de achiziționare.

In cursul zilei de ieri însă, un conducător al clubului ploeștean ne-a informat că Tricolor C.F.P.V. a decis să-l vândă pe Bartunek Rapidului. Acesta va avea ocazie să-l vadă chiar Duminica aceasta, când va juca chiar contra lui în matchul amical dela Ploești.

In acelaș timp am aflat că ploeștenii au intrat în tratative cu un alt jucător străin, se pare că tot ceh — probabil Ludl, — dar că vor să angajeze și un cunoscut jucător român, al cărui nume e ținut în secret.

Totuși, după cum suntem informați, se pare că — în ce privește jucătorul român — ploeștenii sunt în tratative cu doi: Spielmann și Reuter.

Și va fi angajat acela cu care tratativele vor fi duse la bun sfârșit.

Volley-ball la balcaniada feminină

Se știe că U. F. S. R. a acceptat în principiu invitația de a participa la prima balcaniadă feminină, care urmează să se dispute la Belgrad.

Mai mult chiar, forul român a scris la Belgrad propunând ca în programul probelor balcanice să figureze și volley-ballul.

Pentruca la această probă să fim reprezentați de o echipă cât mai bună și mai antrenată, pregătirile va începe imediat după sărbătorile Paștilor.

Turneul internațional dela Cairo s'a terminat

Turneul internațional de tennis dela Cairo, la care și-a făcut reintrarea Von Cramm, s'a terminat. Jucătorul german n'a câștigat decât dublul domni, fiind secondat de englezul Hughes.

Iată rezultatele finalelor:

SIMPLU DOMNI: W. D. Mc Neill (USA) b. c. Harris (USA) 6:0, 7:5.

DUBLU DOMNI: Von Cramm, Hughes b. Brugnon, Kho-Sinkie 6:2, 6:10, 8:6.

DUBLU MIXT: Jarvis, Hughes b. Marsh, Brugnon 6:1, 6:4.

2.100.000 LEI SUBVENȚIE PENTRU SPORTURILE NAUTICE

F. R. S. N. FUNCȚIONEAZA SUB AUSPICIILE MINISTERULUI AERULUI ȘI MARINEI

Federația română a sporturilor nutiace a ținut Miercuri seară o importantă ședință în cursul căreia s'a stabilit planul de lucru pe anul 1939—1940.

La această ședință, care a fost prezidată de d. gen. Paul Teodorescu, ministrul aerului și marinei, au luat parte d-nii: contra amiral Păiș, președinele F. R. S. N.-ului, lt. com. E. Săvulescu, secretar general, ing. I-

D. General Adjutant PAUL TEODORESCU

liescu-Brânceni, R. Fournaraki, H. August, Procop Dumitrescu, arh. Radu Dudescu, ing. Racotă, ing. Radu Brăescu, ing. Pavel Deac, ing. I. Berindei, dr. Arsenovici, Tică Rădulescu, I. Colman și Cr. Teodorescu, membri în comitetul de conducere al Federației.

O SUBVENȚIE DE DOUA MILIOANE

După ce a arătat rostul acestei noui activități sportive românești, d. ministru gen. P. Teodorescu a comunicat că s'a aprobat o subvenție de lei 2.100.000 pentru nevoile federației, care va funcționa sub auspiciile ministerului aerului și marinei, după cirterii similare federației aeronautice.

INFIINȚAREA CENTRELOR DE NAVE MODELISM

Apoi, d. ministru a subliniat importanța înființării centrelor de nave modelism, sistem care în alte țări și, în special, în America, a atins perfecțiunea.

DE ASEMENEA, D. GEN. PAUL TEODORESCU A ANUNȚAT O STRANSA CONLUCRARE CU STRAJERII ȘI PREMILITARII, VIITOARELE CADRE MARINARESTI SPORTIVE.

FORMA DEFINITIVA A PLANULUI DE ACTIVITATE

In continuare, d-nii contra amiral Păiș și lt. comandor E. Săvulescu dau directivele generale grație cărora planul de lucru va obține rezultatele dorite.

Forma definitivă a programului de activitate pentru sezonul actual va fi dată în ședința comitetului dela 5 Aprilie.

TENNIS

Tănăsescu
a câștigat ambele simpluri, totuși, echipa românească a cedat „Litoralului" cu 2-3

Formând echipă cu M. Bădin, Tănăsescu a acceptat o invitație dela Marsilia, unde a înfruntat o echipă compusă din Bolelli, Lesueur și Abdesselman, numită „Litoral".

După ce în prima zi Tănăsescu a câștigat „simplul său", iar Bădin a pierdut, în cea de a doua zi istoria s'a repetat. „Costică" a învins după mare luptă pe Lesueur, iar Bădin a pierdut din nou în fața lui Bolelli. Situația era deci 2:2. Întâlnirea disputându-se după formula Cupei Davis, matchul decisiv a fost acela de dublu. Acesta însă a revenit cuplului francez, astfel că „Litoralul" a învins formația românească cu 3:2.

Iată rezultatele:

SIMPLU: Bolelli b. Bădin 6:3, 6:1.

Tănăsescu b. Lesueur 7:9, 6:4, 6: 3.

DUBLU: Bolelli, Lesueur b. Tănăsescu, Bădin 6:3, 8:6.

Bawarowski
a câștigat turneul dela Juan les Pins

Proba de simplu domni a turneului internațional de tenis dela Juan les Pins a fost câștigat de polonezul Baworowski, care însă a pierdut la dublu domni și mixt.

Iată rezultatele finale:

SIMPLU DOMNI: Baworowski b. Abdesselam 6 : 2, 12 : 10, 6:4.

DUBLU DOMNI: Boussus-Abdesselam b. Baworowski-Metaxa 3 : 6, 6 : 4, 6 : 2.

DUBLU MIXT: Boussus, Weivers b. Baworowski, Jedrzejowska 6 : 1, 9 : 11, 8 : 6.

CROSS-COUNTRY

O mare cursă populară, sub auspiciile Venusului

Tânăra grupare atletică a Venusului a hotărît să organizeze pentru Duminică, un interesant cross deschis începătorilor și categoriei III-a.

HUMIS STARTER...

Cursa se va bucura de serviciile de starter ale simpaticului Costa Humis.

D. Alex. Eladescu va patrona acest concurs al tineretului.

CE CURSE SE VOR ALERGA

Se vor alerga două crossuri: 1. Crossul începătorilor de circa 3 km. 500 m. și va întruni pe orice concurent, neafiliat chiar, mai mare de 16 ani, senior sau junior, care nu s'a clasat până acum la vre-un concurs de începători, înainte de locul al 18-lea. 2. Crossul categoriei a III-a măsurând 4 km. 500 m. Va aduna la start alergătorii categoriei respective, precum și alergătorii clasați la categoria începători în primele 18 locuri.

DETALII DE ORGANIZARE

Inscrierile se fac pe terenul U.F.S.R., începând dela 9 jum. dimineața, plecarea având loc la ora 11. Traseul, juriul, repartizarea premiilor și alte detalii asupra concursului, vom da în numărul nostru de mâine.

RUGBY

Echipa de rugby
a Berlinului a fost alcătuită

Conducerea grupărilor organizatoare au primit formația pe care Berlinul o deplasează, în vederea matchurilor pe care le susține de Paști la București.

Ea este astfel formată:

1) Neuman H. 2) Roth W. 3) Schwanenberg H. 4) Konigowsky M. 5) Stugemann H. 6) Reinhold H. 7) Richter K. 8) Hanslok W. 9) Draheim K. 10) Thiesies E. 11) Witt W. 12) Henninger H. 13) Fink K. 14) Zoch O. 15) Husse M. 16) Czepluch. 17) Graf. 18) Petznich H. 19) Studzinscky F. 20) Engelke.

Echipa va fi condusă de d. König.

Două importante ședințe vor avea loc Duminică seara

Comisia de selecție se va întruni Duminică seara, urmând a fixa lotul din care să se formeze echipa pentru matchul cu Italia dela sfârșitul lunei Aprilie.

Se pare că se va ajunge la următorii jucători:

Bârsan Șt., Bolțeanu, Kurtzbauer C., Tănase, Burlescu S., Cameniță R., Blașek, Irimia I., Ionescu G., Rigler C., Tanoviceanu N., Diamandy T., Traian (Mărculescu), Damian A., Dinescu C., Sadoveanu Șt., Andrieș I., Nicolau N., Grigorescu V., Popa I. și Moldoveanu T., adică în total 21 de jucători.

O comisie formată din d-nii avocați P. Verești, R. Vizante și I. Anastasiade, precum și d. ing. Ion Popovici, va ține de asemenea ședință Duminică seara, pentru a aranja diversele chestiuni în legătură cu deplasarea echipei Berlinului la București.

N'ar fi exclus ca până la sfârșit, matchul combinatei Viforul Dacia-T. C. R. să se joace sub numele de combinata cluburilor bucureștene.

Va da, în acest caz, concursul și gruparea Sportul Studențesc.

N. Crissoveloni
fostul căpitan al echipei naționale reintră Duminică

Excelentul produs al rugbyului englez N. Crissoveloni, care anunțase încă de anul trecut că abandonează rugbyul din cauza multiplelor ocupațiuni, se pare că a revenit asupra acestei hotărîri și va juca chiar Duminică în combinata Viforul Dacia — T. C. R.

Această informație ne-a fost furnizată de conducătorul T. C. R-lui d. Vizante.

Dacă revenirea lui Crissoveloni se va întâmpla cu adevărat, și avem toate motivele să credem aceasta, prezența lui în formația contra echipei Berlinului, va veni să umple un gol mult resimțit — ușurând în acelaș timp pe conducătorii celor două grupări în alegerea ce ar fi trebuit s'o facă fără el.

Franța a învins-Pirenees-Bigorre cu 3-17 (19-11)

Neputându-se disputa matchul Franța—Germania, aceasta din urmă a fost înlocuită cu selecționata Pirenees — Bigorre—și așa că publicul parisian a putut asista la un match foarte frumos.

Din echipa Franței care a jucat anul trecut în București n'au mai jucat decât: Le Goff, Blond și Ainciart — restul au fost înlocuiți iar majoritatea au trecut la „13".

Rezultatul acesta se datorește în primul rând excelentei linii de treisferturi a Franței în care Lavail, Joanblanc, Lasalle și Brazès au fost vedetele

ATLETISM

Recordul englez pe 25 mile a fost bătut

Londra, 30 Martie.— *Tentativa contra recordului englez pe 25 mile, organizat la Motspus Park, a fost încoronată de succes, cu tot vântul violent care a suflat.*

Victoria a revenit lui Harper, care a acoperit distanța în 2 ore 29 m. 5 s. 4/10 (vechiul record 2 ore 29 m. 29 s. 4/10 a aparținut tot lui Harper). Cel de al doilea sosit a fost Funnel, ceilalți alergători abandonând.

Tariful de publicitate al ziarului UNIVERSUL

(CATEGORIA IV) LINIA CORP	5
Dela 10-1000 linii Lei	1
Dela 1000 linii în sus . . . . . „	7,50
Anunțurile colectorilor de loterii „	10
Bilanțuri, convocări, notificări etc. „	30
Știri artistice, judiciare, școlare „	15
Informațiuni comerciale minimum 5 linii „	17,50
Informațiuni financiare minimum 5 linii „	17,50
Informațiuni colectori de loterii . . . . . „	20

De pe pistă...

MOSCOVA, 30. — In cursul unei reuniuni organizate la Institutul studențesc din Moscova, campionul U. R. S. S.-ului, Osolin, a sărit cu prăjina 4 m.

*

● *A. S. C. Venus*, secția atletism, convoacă pentru astăseară la ora 19,30 la sediul său din str. Nicolae Filipescu 14 pe toți atleții săi și pe cei ce vor să se înscrie în asociație. Se vor face importante comunicări.

Inotătorul Danga este deasemeni convocat.

CICLISM

Renaudin a câștigat criteriul de viteză din sezonul acesta

Renaudin s'a întrecut pe sine însuși câștigând, cu mult brio, criteriul național de viteză al sezonului de primăvară. Iată:

CLASAMENTUL

1. Renaudin.
2. Loatti, la o lungime
3. Chaillot.

200 m. în 14 sec. 1/5.

*

S'a mai alergat o cursă de semi-fond cu adițiune de puncte.

CLASAMENTUL

1. Lesueur, 2 puncte.
2. Groenewegen, 4 puncte.
3. Canazza, 8 puncte.
4. Gabard, 9 puncte.
5. Bisseron, 9 puncte.
6. Samyn, 12 puncte.
7. Gonon, 13 puncte.
8. Montero, 15 puncte.

SPECTACOLE

Teatre

OPERA ROMANA: Manon.
NAȚIONAL: Duduca Sevastița.
STUDIO: Acolo departe.
LIGA CULTURALA: Hangița.
REGINA MARIA: Iubire stranie.
MUNCA ȘI VOE BUNA: Zile vesele după război.
ALHAMBRA: Vulturul mărilor.
COMOEDIA: Greva femeilor.
LIBER: Voiaj de nuntă.

Cinematografe

ARO: Vârtejul, jurnal și completare.
CARLTON: „Rendes-Vous pe Riviera," jurnal Fox și completare.
CAPITOL: Serenada primăverii și jurnal Metro.
SCALA: Miss Catastrofa și jurnal Paramount.
SELECT: Citadela.
TRIANON: Hoinarul și jurnal Paramount.
A.R.P.A.: Hanul Groazei, jurnal și completare.
REGAL: Valsul nemuritor, jurnal și completare.
PALAS BULEVARD: Spaima deșertului și Strada iubirii.
BIZANTIN: Casa din Malta, Stigmatizata și Revista „Bizantinita".
FEMINA: Conflict.
SAVOY: Femei în lanțuri și Frou-Frou.
CORSO: Evadatul din insula dracului; jurnal și completare.
ROXY: Zaza, jurnal și completare.
ELYSEE: Hoinarul și jurnal Paramount.
FORUM: Suez și Josette.
AIDA: Adio pentru totdeauna și Frou Frou.
AMERICAN: Familia Dr. Hardy și Manechinul.
ATENEUL TEI: Misiunea macului roșu și Farmecul boemei.
BARCELONA: Indrăsnești, jurnal, complectare și trupă de reviste.
CARMEN: Submarinul D 1 și Dragoste cu năbădăi.
COTROCENI: Floare de trotuar și Amanda.
DICHIU: Sisi, Absențe nemotivate și jurnal.
DACIA: Gibraltar, Legiunea de onoare și Funeraliile Patriarhului Miron Cristea.
DIANA: Cei patru spioni și Lucreția Borgia.
EDISON: Neapole sub sărutul focului și Barnabé.
FLORIDA: Atenție d-le profesor și Golgotha.
FRANKLIN: Aventurile lui Marco Polo și Revista revistelor.
GLORIA: Zori de zi și Patru bărbați și un jurământ.
IZBANDA: Furtună în Asia și Trei camarazi.
ILEANA: (Strada Avrig nr 1): Ultimul gangster și Viață de artist.
LIA: Gibraltar și Clubul zăpăciților.
LUCIFER: De-aș fi rege și Manuela.
MARCONI: Stăpânul junglei seria I-a și a II-a împreună, jurnal și artiști.
MARNA: Oameni cari înfruntă moartea, O familie trăznită și trupa de reviste Titi Mihăilescu.
MILANO: Stan și Bran alpiniști și Magda.
MODEL: Testamentul misterios și Jokeul roșu.
NISSA: Femei în lanțuri și Prin foc și sabie.
NERO: Oameni care înfruntă moartea și Mi-au regăsit iubirea.
NONI: O noapte la Shanghai și Vladia Korsakov.
OMNIA: Suez și Frații Ritz șomeri. Ultima baricadă.
ODEON: In zori de zi, Suzana și Funeraliile Patriarhului Miron.
PACHE: Katia și Borneo.
PAX: Golgotha: viața și patimile lui Iisus Hristos.
RIALTO: Seducătorul și Proscrisul.
RAHOVA: Familia judecătorului Hardy și Toată lumea cântă.
REX: Colivia de aur și Familia judecătorului Hardy.
SPLENDID: Seria II-a Zorro și Baroneasa și valetul.
TRIUMF: Aventurile lui Robin Hood și O crimă pe Brodway.
TOMIS: Dubla existență a d-rului Clitterhouse și Un băiat timid.
UNIC: Gibraltar și Paradisul furat.
UNIREA: Alarmă în Indii și Visuri sdrobite.
VOLTA BUZEȘTI: Dubla existență a doctorului Cliterhouse, Tinerețea lui Pușkin și revistă.
VOLGA: Crima Nataliei Roguin și moartea și Mi-am regăsit iubirea.
VENUS: Necunoscuta și Golgotha, patimile Domnului nostru Isus Christos.

Football Football Football Football Football Football Football

CINE E MAI BUN?

BICAN, PIOLA, TED DRAKE SAU TOM LAWTON...

...CEI MAI MARI INAINTAŞI CENTRU AI CONTINENTULUI VOR JUCA IN ACEST SEZON LA BUCUREŞTI

Publicul bucureştean are un noroc excepţional.

In primăvara aceasta vor juca la Bucureşti cei mai mari centru-atacanţi ai continentului.

La 9 Aprilie joacă la Bucureşti Slavia, la 24 Maiu echipa naţională a Angliei iar în Iunie echipa naţională a Italiei.

Pe terenurile capitalei vom vedea pe Bican, Piola şi pe Ted Drake sau Tom Lawton.

Atacantul Slaviei, al lui Lazio din Roma sau cei doui britanici de la Arsenal şi Everton sunt în momentul de faţă — când Sindelar nu mai este — cei mai mari înaintaşi centru din Europa.

Şi reprezentanţii celor două stiluri, cari dispută azi întâetatea în Europa: stilul modern şi cel al Europei Centrale.

Piola şi Drake, pentru stilul centrului atacant modern şi Bican reprezentant al stilului Europei Centrale.

Ii vom vedea pe toţi jucând cu toate forţele şi ştiinţa lor pentru a apăra culorile patriei în matchuri, în care România va opune cea mai bună echipă a sa.

Cine va juca mai bine, cine va fi mai eficace, cine va juca mai spectaculos?

Publicul bucureştean poate rezolva marea problemă, care împarte footballul modern. Soluţia „începe" de Paşti în matchurile Slaviei şi „continuă" impresionant în alte două întâlniri magnifice.

Programul jocurilor districtuale

DUMINICA, 2 APRILIE

JUNIORI D. N.

Sp. Studenţesc—Rapid, teren Macabi, ora 9.
Moc. Colţea—Macabi, teren A. C.S.A., ora 9.
Olimpia—Juventus, teren A.C. S.A., ora 11.
Luceafărul—Unirea Tr., teren Venus, ora 10.
Venus—Turda, teren Venus, ora 14.

JUNIORI I-a SERIA A.

Socec Lafayette—Titanii, teren Turda, ora 9.
S. T. B.—Gloria, teren S. T. B., ora 14.

JUNIORI I-a SERIA B.

Militari—Lupeasca, teren Militari, ora 9.30.
A.C.S.A.—A.G.E.R., teren A.C.S. A., ora 14,30.

AMICALE

Pebe—Griviţa, teren S.T.B., ora 9,30.
Macabi—A.C.F.R., teren Macabi, ora 11.
A.G.E.R.—Garaj. Mihăescu, teren S.T.B., ora 11.
Colentina—F. C. Suter, teren Colentina, ora 16.
Colentina—F. C. Suter juniori, teren Colentina, ora 14.
S. T. B.—Moc. Colţea, teren S. T. B., ora 16.
Vergu—Vulturii Carp., teren Titanii, ora 11.
Vergu juniori—Vulturii rez., teren Titanii, ora 9.
Ind. Iutei—Metropola, teren Iuta ora 11.
Ind. Iutei juniori—Metropola, teren Iuta, ora 9.
Stăruinţa—I. Dârlău, teren Macabi, ora 15.

Tricolor C.F.P.V. a învins

selecţionata de juniori a Ploeştiului cu 8-0

Ploeşti, 30 (prin telefon). — Azi după amiază divizionarii locali Tricolor C.F.P.V. a făcut un sever antrenament în compania selecţionatei de juniori a districtului Ploeşti, care Duminică va juca la Braşov împotriva selecţionatei braşovene.

Divizionarii au dovedit o formă şi o condiţie acceptabilă şi au învins cu 8 : 0.

Bursa biletelor pentru turneul pascal

Azi se vor pune în vânzare biletele pentru cele trei zile ale turneului.

Deoarece sunt cereri mari de bilete numerotate, s'a hotărît ca toată tribuna (3600 locuri) să fie pusă în vânzare numai în abonament. Vor fi abonamente la peluză centrală şi populară.

Biletele pentru un singur match nu vor fi numerotate.

Tot azi se vor pune în vânzare şi bilete cu preţ redus pentru matchul cu F. C. Carpaţi.

Tricolor C. F. P. V. şi Prahova

vor juca în prima şi a doua zi de Paşti cu o echipă germană

Tratativele au fost perfectate

Ploeşti, 30 (prin telefon).— Grupările divizionare locale Tricolor C.F.P.V. şi Prahova au reuşit să-şi alcătuiască de sărbătorile Paştelui un program excepţional.

TRATATIVE CU O ECHIPA GERMANA AU FOST PERFECTATE

Incă de mai mult timp conducerile celor două grupări au început tratative cu un renumit club german, pentru două jocuri la Ploeşti.

Aceste tratative au fost duse acum la bun sfârşit, în următoarele condiţiuni:

120.000 lei pentru două jocuri, în primele două zile de Paşti, cu revanşe în aceleaşi condiţii în Germania.

Astfel, în prima zi replica oaspeţilor va fi dată de Tricolor C.F.P.V., iar a doua de Prahova.

CONVOCARI

● Clubul Viforul-Dacia ţine şedinţă de comitet azi 31 Martie 1939 ora 19½ sub preşedinţia d-lui inginer I. Matak.

Toţi membrii din comitet sunt rugaţi a lua parte.

● F. C. Juventus convoacă azi 31 Martie 1939 la ora 3 fix la cabana din Bul. Elisabeta în vederea antrenamentului toţi juniorii săi şi anume: Zacopceanu, Meşter, Georgescu, Buzoi, Amăreanu, Bucurescu, Redeşiu, Bărbulescu, Georgescu II, Mareş, Brosch, Gherghel, Coman, Alexandrescu, Onete, Mihalache Popa şi Niculescu Tony.

● „A. S. Dreptatea" convoacă pentru Duminică 2 Aprilie pe terenul Politechnica le ora 9 dim. pe toţi jucătorii săi la antrenament general în vederea formării echipelor pentru matchurile dela Ghimpaţi.

Deasemeni sunt rugaţi să vină seara la 7 la Tony pentru informaţii relative la deplasarea dela Ghimpaţi.

● „Vergu" convoacă pentru astăzi după amiază la ora 15, pe terenul din parcul „Vergu" pe toţi jucătorii secţiei de football, la antrenamentul care va avea loc în mod precis sub conducerea d-lui antrenor Petre Tănase.

Cei ce vor lipsi nu vor fi introduşi în echipele care se vor forma în vederea matchurilor amicale de Duminică şi Sf. Sărbători, în provincie.

● SPORTUL STUDENŢESC convoacă astă seară, la ora 19,30 la sediu (localul Facultăţii de Drept), toţi juniorii pentru a li se face comunicări importante, iar pentru Duminică, 2 Aprilie, la ora 8,15, pe terenul Macabi, următorii juniori:

Cristea, Petrescu Tomis, Tarcău Nedelcu, Nicu Virgil, Avramescu, Costache, Rădulescu Romulus, Văduvescu, Popa, Antonescu, Mihăiescu, Ungureanu, Manolescu, Panait, Popescu Ştefan, precum şi toţi ceilalţi juniori.

● PEBE, în vederea jocului amical cu Griviţa, convoacă pentru Duminică, 2 Aprilie 1939, orele 9 a. m., pe terenul S.T.B., următorii jucători:

Năstase, Peticila, Sravaş, Popiceanu, Kepmf I., Trandafir II, Filipescu, Georgescu, Dobre, Metody, Alexandru, Mitrofan, Bibi, Vasilescu Nicolae, Cocorandu, Copaci şi fraţii Dumitrescu.

● LUNI, 3 Aprilie, se va juca la Opera Română, „Faust" cu întreg ansamblul.

Spectacolul este cedat în folosul asociaţiei sportive A.G.E.R.

● TOŢI d-nii arbitrii disponibili pentru Duminică, 2 Aprilie, sunt rugaţi a se prezenta astă seară la ora 20, la şedinţa comisiunei pentru a fi delegaţi.

Cupa Unirea

Raprezentativa Ploeşti

Districtul Ploeşti şi-a alcătuit următoarea echipă de juniori, pentru a înfrunta Braşovul Duminică, în cadrul cupei Unirea:

Carol-Dragomir, Ionescu-Boacă, Păunescu, Şperlea-Dumitrescu, Bărbulescu, Florian, Manolică, Criciotoiu.

După un joc frumos

F. C. RAPID şi JUVENTUS

au terminat la egalitate 4-4 (2-0, 2-2)

Aripa Oană-Dunăreanu a făcut senzaţie

Ieri după amiază, pe arena Giuleşti, F. C. Rapid şi Juventus au făcut un sever antrenament la două porţi. S'au jucat trei reprize a câte 30 minute, rezultatul final fiind 4:4 (2:0, 2:0).

AU FOST INCERCAŢI TOŢI JUCĂTORII DISPONIBILI

Dat fiind că echipele au fost silite să se odihnească, antrenamentul de ieri a constituit o nou verificare a tuturor elementelor de cari dispun pentru moment. Echipele s'au modificat deseori în cursul celor trei reprize. Le redăm mai jos:

RAPID: P. Rădulescu (Negru), Moldoveanu (Wetzer II, Lengher — Marton (Vintilă, Costea), Roşculeţ (Răşinaru), Rafinski — Auer (Bogdan), Dan Gavrilescu, Baratky, Bogdan (Moldoveanu) Horotan.

JUVENTUS: Sadovsky (Endreffy), Drăgulescu, Dragomirescu — Gorgorin, Palmer, Brandabur (Johann) — Oană, Dunăreanu, Zăinescu, Prassler, Vulcănescu (Brandabura).

PETRICĂ RĂDULESCU N'A PRIMIT NICI UN GOAL

In prima repriză, deşi Rapid a aliniat o echipă fantezistă oarecum a jucat foarte bine şi a dominat categoric. In acest timp au înscris şi două goaluri. Primul prin Baratky, în urma unei passe a lui Auer si al doilea prin Dan Gavrilescu, care a reluat volée o centrare a lui Horotan.

ARIPA DUNĂREANU — OANĂ A EGALAT

După prima pauză, Juventus şi-a revenit şi a contra-atacat puternic, în special pe aripa dreaptă, unde Dunăreanu şi Oană s'au dovedit în formă excepţională. De altfel, ei au şi egalat. Oană a înscris puternic, de aproape, în urma unei passe a lui Dunăreanu, iar acesta din centrarea primului.

JUVENTUS A CONDUS DE DOUĂ ORI

In repriza treia Brandabura a trecut aripă stângă şi atacul juventist a câştigat mult. Tot el a înscris al treilea goal al ror-albaştrilor iar Horotan a egalat.

Goalul al patrulea al Juventusului a fost înscris de Zăinescu cu capul dintr'o centrare a lui Brandabura.

Rapid a egalat în ultimul minut prin Baratky care dela 16 metri a tras una din bombele lui.

UN JOC FRUMOS

Matchul a fost admirabil din toate punctele de vedere. S'a jucat foarte frumos. Ambele echipe sunt actualmente în formă foarte bună şi odihna forţată le-a priit, căci toţi cei loviţi au avut timpul să se refacă.

Toţi băeţii s'au comportat admirabil. Remarcăm totuşi dela Juventus pe Dunăreanu, Oană, Brandabur, Palmer şi Endreffy, iar dela F. C. Rapid: P. Rădulescu, Lengher, Horotan şi Baratky.

La Baia Mare:

un antrenament sever şi dătător de speranţe

F. C. Carpaţi e în formă şi toată lumea e optimistă

BAIA MARE, 30. (Prin telefon). — Azi după amiazi s'a desfăşurat antrenamentul echipei locale F. C. Carpaţi în vederea matchului, pe care trebue să-l dispute la Bucureşti în cadrul Cupei României.

S'au făcut exerciţii de condiţie fizică şi apoi — sub arbitrajul lui Jeny — apărarea a jucat contra atacului, la o poartă. In general, echipa a arătat o condiţie fizică excepţională şi o formă foarte bună, cari fac ca toată lumea să privească întâlnirea cu Venus cu cea mai deplină încredere.

Cei mai în formă jucători sunt Hevessy, care a apărat formidabil, Kert, Damian şi Hanga.

De altfel apărarea imediată este în formă şi se crede că va putea rezista înaintării venusiste.

O DECLARAŢIE SEMNIFICATIVA

După antrenament am vorbit cu d. Zoltan Rath, conducătorul technic al secţiei de football.

Iată ce a declarat d-sa:

„Antrenorul Jeny are toată libertatea în alcătuirea echipei şi cred că va păstra aceeaşi formaţie care a învins Sportul Studenţesc.

Totdeauna, când credeam că avem cele mai mari şanse de a face „carieră în Cupă" am fost învinşi de bucureşteni.

Unirea Tricolor ne-a eliminat chiar la Baia Mare iar Rapid ne-a învins într'un match, pe care îl puteam câştiga.

Acum jucăm cu Venus. Este un match greu dar cred că de data aceasta tradiţia nu va mai fi confirmată.

Echipa este în formă bună şi tactica noastră poate anihila jocul Venusului".

Spre Bucureşti plecăm mâine (N. R. azi). In afară de echipa obicinuită vine şi Seremy III. Oprea vine la Bucureşti direct dela Brăila".

DELA PLECARE LA SOSIRE ...

In formă: Hollo, Va-ta, Călin, Kamaa, Pock, Zeta
De urmărit: Taina, Elena, Hispano și Vrăjitor
In regres: Eol, Aventurier, Tais și Mister

● *ZETA a adăogat o nouă victorie la activ. O simplă plimbare i-a fost suficientă pentru a câștiga. Nu-i vorbă, era declasată în compania premiului Dorohoi. A produs o frumoasă impresie acțiunea iepei americane. Va deveni o importantă vedetă.*

● *TAINA s'a comportat în progres. In compania ei va reuși să câștige în curând.*

● *EOL a fugit mai modest decât era de scomptat. Micul armăsar pare în regres.*

● *MUSCULIȚA nu avea ce căuta în premiul Dorohoi. Explicabil deci că a fost figurantă.*

● *DOMNIȚA HARRY n'a avut adversari în premiul Dobrogea. Fiica lui H. P. beneficiază de o bună condiție.*

● *ZVON nu avea o șansă deosebită. Totuș s'a plasat al doilea. Un indiciu că este bine.*

● *MURA II este foarte deceptionantă. Nu poate face două curse la fel.*

● *HOLLO beneficiază de o condiție înaintată. Grație acestei condițiuni a câștigat. Penisonara lui Fischer este o neîntrecută specialistă a curselor din cap în cap. Se află în plină ascensiune. La această ascensiune Fischer are o largă parte de contribuție.*

● *BUSUIOC s'a apărat onorabil. A avut însă neșansa să întâlnească o adversară ameliorată.*

● *POENIȚA a suferit un eșec radical. S'a întrecut în galopuri. Nu este încă la punct cu forma.*

● *AVENTURIER a încheiat plutonul la distanță. Este în afara unei condițiuni acceptabile.*

● *BELȘUG și-a adjudecat premiul Dunărea dificil. Armăsarul american nu este încă gata. Cal masiv, are nevoe de câteva curse grele pentru a-și regăsi valoarea maximă.*

● *POCK a fost revelația reuniunei de Miercuri. Deși a dat 60 de metri lui Belșug, a reușit să-l prindă. Desigur fiul lui Adonis a realizat cea mai valoroasă performanță din cariera lui.*

● *TRIXIE a fugit bine.*

● *CALIN traversează o perioadă de radicală transformare. Armăsarul d-lui dr. Pantelimon a marcat un nou progres grație căruia a câștigat premiul Dentzia. Tinde să devină un cal bun.*

● *CRAI s'a reabilitat de ultimele lui eșecuri. Nu va depăși însă clasa mediocritășilor.*

● *HISPANO pe câteva porțiuni a mers foarte frumos. Dacă n'ar fi greșit ar fi dat serios de lucru lui Călin. N'ar fi fost chiar exclus să-l întreacă.*

● *CINA greșind în câteva rânduri n'a putut conta în lupta finală.*

● *FACLA în ciuda svonurilor favorabile cari circulau pe seama ei n'a existat la nici un moment în cursă. O iapă mediocră.*

● *HARRY BOY era penalizat. Din această cauză n'a contat.*

● *VOEVODUL ȚIGANILOR a avut o cursă norocoasă, Sonora și Gangster comițând greșeli ireparabile. Totuș stilul victoriei este un bun indiciu pentru forma lui momentană.*

● *SONORA în ciuda unei bune șanse teoretice nu s'a văzut. Două galopuri luate imediat după plecare au trimis-o în fundul plutonului.*

● *ROSALINDE deși dădea până la 100 de metri s'a plasat a doua. O notă bună pentru ea.*

● *PETER WORTHY a condus cursa până în ultimul ocol unde a cedat. Pare obosit.*

● *GANGSTER a eșit din cursă imediat după plecare, galopând lung.*

● *VA-TA ne-a plăcut. Iapa din antrenamentul lui Drăgotescu este mult transformată în bine. Victoria ei nu face dubiu după parcurgerea primului kilometru.*

● *VRAJITOR a fost adversar pentru Va-ta până pe partea opusă tribunei, unde n'a reușit să facă față atacului dat de aceasta și a galopat. Totuș a fugit bine.*

● *SULTANA mergând mai corect decât de obiceiu, s'a plasat a treia. In ziua când va fi situată în cap este capabilă să câștige.*

● *LEGIONAR era penalizat. S'a plasat al patrulea. Consemnăm comportarea lui.*

● *MISTER în ciuda unei situațiuni favorabile a fost simplu figurant. Nu este în formă.*

● *TUFANICA pornind pe picior greșit, n'a reușit să valorifice șansa teoretică pe care o avea.*

● *PANDUR a câștigat mai greu decât era de scomptat. Aceasta datorită faptului că a întâlnit un adversar în mare formă.*

● *KAMAA a opus o dârză rezistență lui Pandur. Merge din ce în ce mai bine.*

● *KANADA avea o bună situație la prima trecere prin fața tribunei. Pe partea opusă însă n'a găsit drum liber.*

● *TAIS s'a comportat modest.*

● *ELENA a mers frumos. Merită să fie urmărită.*

Duminică la Auteuil

Nemours a câștigat
ușor Grand Prix Printemps

Rezultatul Grand Prix-ului du Printemps, disputat Duminică 26 Martie la Auteuil, l-am publicat acum câteva zile.

Revenim azi cu amănunte referitoare la desfășurarea câștigată de Nemours.

CUM S'A DESFASURAT ALERGAREA

La Gallia se lansează înaintea lui Souverain, Poncé, Ivan le Dur și Le Zouave. In fața tribunelor, Le Zouave și Oli Pacha conduc detașat față de Souverain. Le Gallia Beautemps, Poncé și Fouché.

In acest timp Nemours se apropie sigur de plutonul din față. Intre ocoluri, leader este Fouché urmat de Souverain, Oli Pacha, Nemours și Le Gallia. După ultimul obstacol, Nemours conduce detașat, în timp ce Oli Pacha face eforturi disperate ca să se apropie de leader. Al treilea. Fouché. La Coulevrine și Le Zouave nu au terminat parcursul.

REULTATUL ALERGARII

Dăm mai jos rezultatul complet al cursei.

1. Nemours, 63½, M. Brunet
2. Oli Pacha, 63, R. Bales
3. Fouché, 64, R. Tremeau
4. Poncé, 63, R. Leurson
5. Valdor II, 68, R. Le Fur
6. Souverain, 62, L. Seguin
7. Le Malayeur, 73, S. Rochet
8. Stupor Mundi, 64, N. Pelat
9. Beautemps, 62, A. Bates
10. Le Gallia, 62, H. Gleizes
11. Alejo, 62, T. Dunu
12. Ivan le Dur, 62, H. Bounneau
13. La Coulev, 65, A. Néel
14. Le Zouave, 62, R. Peltier

14 partanți.

3 lung, 4 lung, 2 lung.

Durata: 5' 10".

Viteza pe kilometru: 1' 74" 4/5.

Cota: 33 fr., 12 fr., 18 fr., 18 fr., pentru 5.

Nemours (Vatout și Mystical Rose) aparține d-lui M. Sauley și e antrenat de A. Adèle la Maison Lafitte.

Caii francezi în Anglia

Pactolus câștigă,
la mare luptă, handicapul King George VI Stackes

In ziua când s'a disputat la Liverpool Grand Nationalul, cea de a doua alergare principală a zilei a fost handicapul King George VI Stakes. pe 2800 metri ș alocat cu 1.195 lire.

Victoria a revenit unui cal de origină franceză Pactolus.

El a câștigat la mare luptă, cu un gât, asupra lui Nettleweed. In lupta finală nu au contat decât acești doi cai, restul concurenților sosind la cinci lungimi.

Al treilea s'a plasat Slip In, favoritul alergării.

REZULTATUL ALERGARII

1. Pactolus 56 W. Nevett.
2. Nettleweed 50 K. Gethin.
3. Slip In 55 T. Weston.

18 partanți.

s. cap, 5 lung.

Durata: 3'14" 3/5.

Pactolus (Pharos și Myrical) aparține d-uli R. Bownass și e antrenat de M. Peacock la Middleham Yorks.

Cum au fost împărțite
cele 8.000 de lire ale Grand Nationalului

Grand Nationalul, proba cea mai importantă a întregei stagiuni de primăvară din Anglia, a fost alocată cu cocheta sumă de 8.834 lire și shilingi (circa 8.000.000 lei).

Sir Alexander Maguire, fericitul proprietar al irlandezului Workman, a primit din suma de mai sus, 7.284 lire și 10 shilingi (circa 8.000.000 artă în valoare de 200 lire. Afară de aceasta, antrenorul lui Workman a primit o cupă de 50 lire, iar călărețul lui o cupă de 25 lire.

Celui de al doilea sosit, Mac Moffat, i s'a atribuit 886 lire; al treilea, Kilstar, a primit 443 lire, în timp ce Coolen, al patrulea sosit, a primit 221 lire.

DIN FRANȚA

Milan a câștigat
Prix Adolph Abeille,

Reuniunea care a avut loc Duminică, 26 Martie, pe hipodromul dela Auteuil, a avut drept probă principală Grand Prix du Printemps, al cărui rezultat noi l-am publicat chiar a doua zi.

Semi-vedeta acelei reuniuni a fost Prix Adolph Abeille, un handicap de 3.500 metri și alocat cu 75.000 franci.

Victoria a revenit lui Milan, care a dispus sigur de Un Grisard și Le Dion.

Printre învinșii lui Milan se găsesc Chamerops, câștigătorul Grand Prix-ului d'Auteuil și Quatre As, al treilea în „Triumph"-ul englez.

Iată rezultatul complet al cursei:

37 partanți.

1 jum. lung., 2 lung.

Cota: 85 fr., 24 fr., 42 fr., 16 fr., pentru 10.

Milan aparține d-lui R. Pelat și e antrenat chiar de proprietar

1. **Milan**, 64½, N. Pelat.
2. Un Grisard, 71½, R. Bates.
3. Le Dion, 69, M. Bonaventure.
4. Le Grand Saut, 60, R. Tremeau.

L'Arbre Broye, 68, A. Kalley.
Chamerops, 68, H. Bonneau.
Frere Victor, 67½, R. Lock.
In Nigris, 67½, A. Chauffour.
Chateau Chinon, 67, H. Gleizes.
Quatre As, 66½, S. Rochet.
Salvator Rosa, 66, M. Mathet.
Sans Atout, 65½, T. Dunn.
Le Pont de Pierre, 65, L. Seguin.
Premier Diplome, 6, D. Guiho.
Tonia, 61, R. Verniere.
Madrilene, 61, S. Catherine.
Ker Massine, 60, A. Bates.

37 partanți.

1½ lung., 2 lung.

Cota: 85 fr., 24 fr., 42 fr., 16 fr. pentru 10.

Milan aparține d-lui R. Pelat și e antrenat chiar de proprietar.

hipism

Condițiunile generale ale alergărilor de galop

La 10 Aprilie se inaugurează stagiunea de galop. Este cazul să publicăm condițiunile generale ale acestor curse.

CONDIȚIUNI GENERALE

1. Inscrierile declarațiile, retragerile, etc., se primesc la Secretariatul Jockey-Clubului, Str. Episcopiei, București, cum și la hipodromul Băneasa, până la orele 9.

2. Termenele de înscrieri, de declarații și retrageri expiră la orele 11 din ziua respectivă, indicată pe program, afara de stipulațiune contrară. Publicarea handicapurilor se va face până la ora 11 afară de zilele în cari sunt alergări, când se va face până la ora 20.

3. Se înființează o primă de 10% asupra premiilor nominale date de Societatea de încurajare în favoarea crescătorului, în cazul când calul câștigător este născut în țară.

Prin crescător se înțelege cel ce a făcut să se nască calul, adică, proprietarul epei în momentul nașterei.

Această primă de 10% se va da asupra tuturor **premiilor întâi** afara de alergările de vânzare. Premiile mixte se considera ca premii de vânzare numai când calul care câștigă e pus de vânzare.

4. In toate alergările, cari dau dreptul la prima de crescători, în cazul când calul sosit I a fost importat ca yearling de Societatea de încurajare pentru îmbunătățirea rasei cailor în România (Jockey Club), iar calul sosit al II-lea e român, crescătorul acestuia va primi prima prevăzută pentru câștigător.

5. Din toate premiile se va reține un procent de 1% în folosul Cassei de ajutor a Jocwey-Clubului, București.

6. Epele vor beneficia în toate alergările afară de condițiuni speciale de o descărcare de 1½ kgr., cu excepțiunea curselor rezervate exclusiv lor și a handicapurilor.

7. Pentru caii cumpărați sau reclamați în cursele de vânzare, vânzătorul nu are în nici un caz răspundere pentru vre-un viciu ascuns al calului.

8. Nici o înscriere nu este valabilă într'un handicap, daca calul înscris nu a alergat în Romania, în plat de două ori înainte de publicarea greutăților.

In toate handicapurile în care se prevede o retragere sau o accepțiune de greutate, (afară de condițiuni speciale), dacă greutatea acceptată cea mai înaltă este inferioară de 64 kg., pentru caii de 3 ani și mai sus, sau de 60 kg., pentru caii de 2 ani, vor fi sporite toate greutățile proporțional până la aceste cifre de 64 kg. sau de 60 kg.

9. Calul câștigător al unui handicap în valoare până la (inclusiv) 35000 lei nu mai este calificat în handicapurile următoare, publicate înainte de a fi câștigat.

Afară de condițiuni speciale enunțate în programul unui handicap, sau la aliniatul precedent al prezentului articol, orice câștigător după publicarea greutăților ia 3½ kg. supragreutate, al unui handicap 5 k.

10. Intr'un **handicap în reprize** după acceptarea greutăților se va împărți în două numărul cailor, rămânând calificați în prima parte **(Repriza I-a)**, caii având greutățile dela jumătate spre topweight, partea a doua, adică acea dela jumătate spre greutatea minimă, fiind calificați în cursa următoare și formând **Repriza II-a** a handicapului. Scara greutăților în repriza I-a se va coborî în proporție astfel ca ultimul cal să aibă greutatea de 48 kg. In repriza II-a scara greutăților se va urca la topweight-ul de 62 kg., în caz când primul cal din acea repriză ar avea, după împărțire, o greutate inferioară ceeli de 62 kg. La număr fără soț a doua parte va fi jumătate plus unul. **Dacă în repriza I-a scara greutăților**, scăzută astfel ca ultimul cal să aibă 48 kg., face ca topweigth-ul să fie 62 kg., scara se va urca la topweight-ul de 62 kg.

Dacă în repriza II-a primul cal are o greutate mai mare de 62 kg., iar ultimul cal mai mare de 46 kg., scara geutăților se va coborî astfel ca ultimul cal să aibă 45 kg., fără ca topweight-ul să fie mai mic de 62 kg.

In handicapurile în repriza pentru caii de 2 ani procedura va fi la fel ca pentru handicapurile în repriza pentru 3 ani și mai sus, topweight-ul fiind însă 60 kg.

11 In toate alergările de 30000 lei sau mai puțin, jockey-ii care n'au câștigat 15 alergări primesc 2 kg. **Această descărcare nu se acordă în handicapuri.**

12. Descărcările acordate apprentis-ilor se aplică la toate alergările de orice natură de o valoare 30000 lei sau mai puțin, afară de handicapuri.

In caz de descărcări acordate unei anumite clase de călăreți apprentis-ii nu pot cumula descărcările, bucurându-se numai de descărcarea cea mai mare. **In alergările rezervate apprentis-ilor aceștia vor primi o descărcare de 1½ kg. dacă n'au câștigat 25 alergări; 3 kg. dacă n'au câștigat 15 alergări și 4½ kg. dacă n'au câștigat 5 alergări.**

13. Pentru a evita orice greșală de interpretare a condițiunilor din program se amintește că dacă în formularea alergărei nu este clar exprimată categoria cailor admiși, acea alergare este rezervată numai armăsarilor și epelor de pur sânge român.

Formule generale de excepțiune sunt:

Formula **„pentru cai din orice țară"** coprinde numai armăsarii și epele de pur sânge străin și români.

Formula pentru „orice cai" coprinde și juganii de pur sânge români și străini.

Formula pentru „orice cai de orice proveniență" coprinde în mai mult de formula precedentă și pe caii neînscriși într'un Stud-Book de pur sânge.

14. Comisarii sunt suverani de a substitui un alt parcurs celui indicat pe program în caz de nevoie, fără însă a lungi sau a scurta distanța.

Ei sunt asemeni suverani, când numărul cailor este prea mare să împartă lotul în două reprize pe cale de tragere la sorți. In acest caz premiurile se îndoiesc. Repartiția cailor prin sorți nu comportă nici o restricțiune.

15. Pentru calculul sumelor câștigate de un cal în streinătate schimbul se va calcula astfel:

Lira engleză	150 lei
Lira turcească	75 "
Marca germană	30 "
Zlotul polonez	12 "
Șilingul austriac	12 "
Pengö ungar	12 "
Coroana cehoslovacă	6 "
Francul francez	4 "
Lira italiană	4 "
Francul belgian	2 "
Dinarul	2 "
Drachma	1 "

16. Toate dispozițiunile referitoare la întrebuințarea pistelor hippodromului Băneasa au fost publicate în Buletinul Oficial No. 11/927.

17. Descărcările prevăzute în condițiuni prin formula „Caii români primesc..., Gk. descărcare se întind asupra:

a) **Epele asimilate** cu caii români cari vor fi trecute la herghelie la sfârșitul carierei de 3 ani, fiind calificate și întoate premiile rezervate numai cailor romjni, în afară de Pr. Blaramberg la 2 ani, de Pr. Alex. Marghiloman ăIncercare), Derby, St. Leger și Bienale la 3 ani precum și alte premii ale căror condițiuni de admitere ar fi legate de aceste 4 alergări.

18. In toate alergările de 60.000 lei sau mai sus, afară de handicapuri, caii români primesc 2½ kg. descărcare.

19. In toate walk-over-urile, chiar și de grajd, premiile se plătesc pe jumătate.

Calificările, supragreutățile * și descărcările se socotesc în consecință.

20. La toate premiile de 20.000 lei și mai mult se va reține o cotă de 15 ce se va aplica și pentru premiile II, III și IV.

Reținerile fiind provizorii, vor rămâne blocate până la finele reuniunii, când cunoscându-se situația generală a veniturilor și cheltuelilor, se va decide asupra acestui blocaj.

21. Domnii proprietari și antrenori sunt obligați ca, în cazul când angajează un călăreț pentru o anumită alergare, să ia semnătura celui angajat, specificându-se calul ce va fi destinat călărețului în chestiune.

In caz de nerespectare a unui astfel de angajament Domnii Comisari o vor impune din oficiu.

Din Austria

In 1938 hipismul austriac
a cunoscut o mare majorare a premiilor

Anul hipic 1938 a cunoscut în Austria un succes puțin scomptat, aceasta datorită faptului că premiile au fost majorate cu circa 575.000 mărci germane față de anul 1937.

In anul trecut s'au împărțit în premii 6.319.331 mărci, iar în prime de crescător 623.550 1931, că [illegible]alul alocațiilor lei.

Este pentru prima oară dela trece peste 6.000.000 mărci.

In cursul anului 1938 au avut loc în Austria 1.965 de curse.

Jockey-Clubul austriac a luat dăudabila inițiativă de a creea patru premii pentru antrenorii, ale căror performanțe îi vor îndreptăți la aceasta.

Aceste premii, fiecare de 2000 mărci, vor fi acordate numai antrenorilor profesioniști.

Antrenamentul de ieri

Eri la Băneasa, Romanes a galopat o parte din pensionarii săi. Aceste galopuri, date în demi tren, au fost făcute pe 1200 de metri.

Au lucrat:

Răsfățat (N. Ilinca) cu **Dornic** (băiat de grajd), și **Cosac** (Logofătu).

Favorit (Ilinca) cu **Amnar** (Logofătu) și **Zmeu** (Frandes).

Kătălin (Logofătu) cu armăsarul **Corsar** (Ilinca) și **Codru** (băiat de grajd).

Farmec (Logofătu) cu **Magnat** (Ilinca).

Solitar a făcut un canter.

Deasemenea mânjii lui Romanes au efectuat un canter deschis.

MAINE LA BANEASA TRAP

Little Orphan, Petruș și Gaby M se întâlnesc în premiul Tokar
Alergări deschise și concurenți numeroși

Reuniunea care se va desfășura mâine la Băneasa Trap prezintă un deosebit interes grație programului care oferă o serie de consistente și variate atracțiuni.

Mai rar un program atât de reușit ca acela de mâine. Proba principală este o cursă clasică de indiscutabil interesc — premiul Tokar — bine încadrată în alte curse la fel de interesante.

VEDETELE CAILOR TINERI IN PREMIUL TOKAR

In premiul Tokar vom asista la o întrecere din cele mai reușite.

Simpla enunțare a competitorilor este concludentă în acest sens. Vor alerga Little Orphan, ale cărei mari posibilități sunt cunoscute, Gaby M., actualmente în mare formă, derbyștii Ghid și Petruș, Rama II, Adda Worthy, Szeged și Ezer jo. Se prevede o cursă de real interes al cărei rezultat va fi teres, al cărei rezultat va fi edifica asupra valorilor actuale ale protagoniștilor celor două generații tinere.

RESTUL PROGRAMULUI

Dintre celelalte probe remarcăm premiul Ternoveanu în care vom revedea pe excelenta Joppa Hanover, premiul El Zorab, o cursă interesantă, premiul Ebru și premiul Enghien.

Mai jos vom face obicinuitele anticipări.

PREMIUL ENGHIEN

Pock a fugit bine Miercuri. Dacă se va comporta la fel este capabil să dispună de Bruma II și Casatca.

PREMIUL ELZA

Prinț Worthy se află în progres. Deasemenea Rozina. Șansă mai au Urganda, Tara și Cilly Hanover.

PREMIUL TERNOVEANU

In condițiuni normale ar trebui ca Joppa Hanover să dispună de Kanada.

PREMIUL ELLA

Pe hârtie se remarcă Oborean, Fudul, Zenit, Aluniș și Parma.

PREMIUL EFORIE

Cei cari pleacă în primele rânduri nu ne inspiră încredere. Prea sunt modești. Din mijlocul plutonului se remarcă Extra, iar din fund Bețiv, Tais și Zenit. Probabil că între acești trei cai se va petrece lupta finală.

PREMIUL TOKAR

Little Orphan are avantajul clasei. Misiunea ei este foarte grea deoarece dă avantagii cari merg până la 140 de metri. Astfel fiind. Ghid, Petruș, Gaby M și Rama II au mari șanse.

N'ar fi chiar exclus ca să dispună de pensionara contesei Benckendorff.

PREMIUL EBRU

Domnița Harry ne-a plăcut cum s'a comportat Miercuri. Felul cum a fugit lasă să se întrevadă că posedă o perfectă condiție. N'ar fi deci exclusă o nouă victorie a ei. Bețiv reprezintă un real pericol pentru fiica lui H. P. La fel Ostaș și Hollo.

PREMIUL EINSTEIN

Tava, Sultana, Lăcrămioara, Durdulia, Natașa și Brad prezintă cele mai concludente titluri. Greu de spus de partea cui va rămâne victoria.

PREMIUL EL ZORAB

Credem că Floare, Pisica, Parma și Ghimp vor fi la sosire.

Concurenți probabili

Premiul ENGHIEN
Condiție (1/5) — 13.000 lei

Aventurier	2120	Gramm
Casatca	2140	0
Bruma II	2160	Lucan
Busuioc	2180	Ghinea
Pacahantos	2180	Vârlan
Catinca	2180	0
Kamaa	2180	Grünwald
Ieroșca II	2200	0
Pock	2200	Gaidaev
Pikaver	2200	0
Katy Caid	2220	Corol
Coconaș	2220	Fischer

Premiul ELZA
Condiție (1/2) — 11.500 lei

Birlic	1600	0
Don	1600	x
Olga	1600	Crainic
Giovinezza	1600	0
Ulm	1600	Crotenco
Năvalnic	1600	0
Iarba	1600	Borisiac
Pușa	1600	0
Jocker	1600	Szabo
Lilia	1620	Slobozenco
Prinț Worthy	1620	Corol
Romănaș	1620	0
Rozina	1620	V. A-sky
Tara	1660	Drăgotescu
Cilly Hanover	1680	Pavlic
Musculița	1680	Ghinea
Cimbric	1680	Fischer
Urganda	1720	Zabelin
Santuța	1740	Tr. Marcu

Premiul TERNOVEANU
Record — 21.000 lei

Kanada	2260	Gaidaev
Joppa Han.	2260	Cerkassof
Champion	2280	Ghinea

Premiul ELLA
Handicap — 13.000 lei

Lancia	1700	0
Mister	1720	Fischer
Oborean	1740	Crainic
Fudul	1740	Slobozenco
Sorana	1740	0
Zenit	1760	V. A-sky
Elixir	1780	0
Floare	1780	Drăgotescu
Mura II	1780	Tr. Marcu
Aluniș	1780	Szabo
Eggy	1800	Pavlic
Parma	1800	Crotenco
Tufănica	1800	Gaidaev
Bunel	1800	Dobrescu
Pinkerton	1800	0
Sultan II	1820	0
Handicap	1820	Borisiac

Premiul EFORIE
Handicap — 11.500 lei

Lama	2100	0
Elișor	2100	Gaidaev
Voevod	2100	Tassopol
Desiș	2120	Ghinea
Crăiasa	2140	0
Thalia	2160	0
Comoara	2160	Fischer
Extra	2180	V. A-sky
Elena	2180	Brânzea
Furor	2200	T. Popa
Pan Worthy	2200	Borisiac
Bețiv	2220	0
Harry Boy	2220	0
Zenit	2220	Podoleacov
Primăvara	2220	Crainic
Vrăjitor	2240	E. Weich
Tais	2240	0

Premiul TOKAR
Condiție — 40.000 lei

Taina	1600	Gramm
Ural	1600	Ghinea
Călin	1620	0
Draga Mea	1620	x
Santuța	1620	Tr. Marcu
Eol	1620	Fischer
Rama II	1640	Grünwald
Gaby M.	1640	Gaidaev
Szeged	1660	Tassopol
Ghimp	1660	Slobozenco
Poenița	1680	Szabo
Tutun	1680	0
Adda Worthy	1680	Corol
Iubita	1700	Crotenco
Ghid	1700	V. A-sky
Petruș	1700	Borisiac
Ezer jo	1720	Pavlic
Little Orphan	1740	Cerkassof

Premiul EBRU
Performanță — 15.000 lei

Bețiv	2100	Fischer
Vrăjitor	2120	0
Tais	2120	Pavlic
Fudul	2120	0
Mura II	2140	0
Domnița H.	2160	Cerkassof
Va-ta	2160	Drăgotescu
Hollo	2160	0
Ostaș	2180	0
Zvon	2180	0
Durdulia	2180	Corol
Natașa	2180	0
Busuioc	2220	0
Champion jr.	2240	Ghinea

Premiul EINSTEIN
Handicap — 15.00 lei

Tava	2100	Drăgotescu
Elixir	2120	0
Zgomot	2120	Dobrescu
Bunel	2120	0
Sultana	2140	Zabelin
Handicap	2140	Borisiac
Durdulia	2140	0
Mura	2140	Szabo
Dorna	2160	Pavlic
Peter Worthy	2160	D-ra Cleo
Lăcrămioara	2160	Crotenco
Legionar	2160	Slobozenco
Natașa	2160	Cerkassof
Busuioc	2160	0
Rugina	2180	0
Ciclop	2180	0
Brad	2180	Fischer
Pleava	2200	0
Pacahantos	2200	0
Pisica	2200	0
Gangster	2200	V. A-sky
Kamaa	2200	Grünwald

Premiul EL ZORAB
Record — 13.000 lei

Floare	1700	0
Zalud	1720	0
Sultan II	1720	Gaidaev
Parma	1720	0
Puica	1720	Pavlic
Ghimp	1740	0
Jeles II	1760	Strijiniuc
Vointa	1760	0
Busuioc	1760	0
Luntraș	1780	Dobrescu
Ducesa	1780	Tassopol
Giuditta	1780	Tr. Marcu
Sorvaneț	1780	Borisiac
Bruma II	1780	0
Pisica	1780	0
Guardian Girl	1780	Fischer
Pikaver	1780	Lucan
King Worthy	1780	Ghinea
Catinca	1800	0
Cupidon	1800	0
Blondella	1800	Gramm
Ghid	1800	0
Ideal	1800	Grünwald
Talaz	1800	D-trescu
Gruia	1820	V. A-sky
Nation	1820	Gaidaev

Duminică
se va disputa premiul Sescioreanu

Seria alergărilor clasice continuă Duminică la Băneasa-Trap. Se va disputa cu această ocaziune premiul Sescioreanu în care vor alerga o parte din vedetele turfului.

Intervalele la cari concurează diverși candidați transformă cursa într'un veritabil handicap.

Mai jos dăm o primă listă a concurenților probabil pentru cele două eliminatorii.

Iat-o:

PREMIUL SESCIOREANU
Handicap — 48.000 lei
(Trei reprize)

Prinț	1700	Tassopol
Veneția	1700	0
Ducesa	1700	Tassopol
Giuditta	1700	Tr. Marcu
Fama	1700	Bordei
Pisica	1700	Crotenco
Torent	1720	0
Primerose	1720	Tr. Marcu
Edith	1720	0
Catinca	1720	Ghinea
Centaur	1720	0
Coconaș	1720	0
Pai	1740	0
Kitty Clair	1740	Cerkassof
Rosalinde	1740	Fischer
Amzel	1740	Pavlic
Blondella	1740	Gram
Ghid	1740	0
Ideal	1740	Grünwald
Guardian Girl	1740	0
Pandur	1760	0
Lucifer II	1760	Fischer
Theodora	1760	Bordei
Valenția	1760	Crainic
Nation	1760	Gaidaev
Viziru	1760	0
Voraus	1780	0
Champion	1780	Ghinea
Jade	1780	0
Vivat	1780	Crainic
Antrag	1780	Grünwald
Hanibal II	1780	Gaidaev

INFORMAȚII

● **INTR'UNUL din numerele viitoare ale ziarului nostru vom publica o serie de interesante declarațiuni ale d-lui B. Catargi, vice președintele Jockey Clubului, în legătură cu alergările de galop și cu activitatea din primăvară a Jockey Clubului.**

● AZI la Băneasa se vor da o serie de interesante galopuri. In numărul de mâine vom publica un amplu reportagiu în această privință.

● **PERMANENTELE de presă se eliberează de către Jockey Club numai pe baza unei adrese dela ziar.**

● INSCRIERILE pentru reuniunea inaugurală dela Băneasa se fac Marți 4 Aprilie. Publicarea greutăților în handicapuri Miercuri 5 Aprilie, iar retragerile Joi 6 Aprilie.

● HARȚA va reapare în acest an în premiul Girelle și va fi încredințată lui Hățuleag.

B O X

Anton Oșca
provoacă pe ION GORUN, campionul României de categorie cocoș

Ieri ne-a vizitat la redacție unul dintre cei mai buni produși ai boxului amator din ultimii ani, excelentul Anton Oșca, proaspăt profesionist și care în timpul amatorismului ne-a reprezentat demn în campionatele europene de box dela Milano, fiind singurul român din lotul participanților, care a reușit să ajungă la finală. In ultimul match al competițiunei însă, șovinismul judecătorilor italieni l-au privat de o victorie și implicit de titlul continental amator, deși bătuse net pe cel mai temut puncheur, italianul Sergo.

— „Ce mai nou Oșca? Ce proecte?"

— „Ce proecte să-ți mai faci, când vezi starea de indiferență în care au căzut organizatorii noștri? Ringul românesc posedă elemente de valoare, dar e nevoe și de organizatori. O dovadă concludentă este reuniunea organizată de Ilie Petrescu, fostul campion național și care s'a soldat cu beneficiu. Vedeți, dar, că motivul acestei lâncezeli nu se datorește faptului că un organizator „pierde" la gală! Nu! Public avem enorm de mult și când programul întrunește „așii" nobilei arte, slavă Domnului, n'avem locuri. Deci, programul e totul! Când ai un program excepțional, este exclus să pierzi...

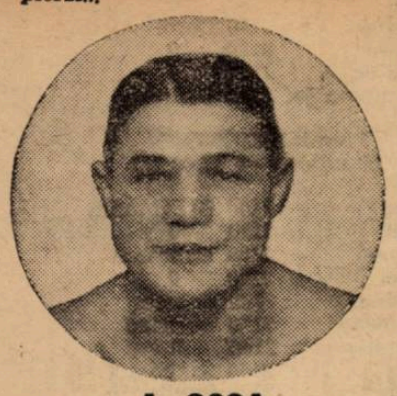

A. OȘCA

Dar, să lăsăm astea și să vă spun motivul prezenței mele!...

Mă găsesc într'o formă excepțională deoarece mă antrenez zilnic iar tovarășii de lucru nu-mi rezistă decât două reprize. Lovesc năprasnic cu ambele mâini iar suflul, nu mă părăsește chiar de-aș boxa... 20 de reprize. Vreau să-l întâlnesc într'un match amical pe Ion Gorun, campionul României la categoria cocoș Revanșa apoi o voi face-o pentru titlu!"

— „De ce revanșă? Ești sigur de victorie?"

— „Cred că voi câștiga. Ion Gorun este socotit un „cocoș" din țară, dar am și eu un cuvânt de spus și-apoi în forma în care mă găsesc pot anticipa că îi voi accepta revanșa lui Gorun, pentru titlu bineînțeles"!

Vor spune poate, unii, că Oșca a făcut declarații cari lasă să se întrevadă o oarecare lipsă de modestie, noi însă, suntem de părere că el a fost sincer și apoi optimismul ce i-l asigură posibilitățile sale nu este nejustificat. Va fi desigur un match magnific, între doi „cocoși" de rasă.

Această întâlnire este așteptată cu legitimă nerăbdare de mulți admiratori ai acestui sport. Oșca e un științific al boxului și capabil de mari surprize. E drept că nu l-am văzut boxând — ca profesionist — decât de două ori și în compania lui Vasile Voinescu, un element mediocru. Dar în ambele matchuri, am văzut un Oșca precis, mare technician și extrem de rapid.

Gorun, desigur că îi va accepta provocarea cu atât mai mult, cu cât ține ca nimeni să nu-i conteste supremația în categorie. Rămâne însă să se găsească un organizator. O întâlnire Gorun—Oșca, încadrată de încă 2-3 matchuri profesioniste de mare calibru, va însemna un mare succes atât material cât și moral!

GR.

Break... Stop... Out...

Amatorul Bob Gheorghe, un bun element al grupării A. C. T., se află internat în spitalul Brâncovenesc de aproape o lună și jumătate, fiind suferind de o congestie pulmonară. Grație ingrijirilor atente ale d-lor medici: Podeanu, Lt. Tolică și d-șoarei E. Grigoriu, se află în afară de orice pericol.

*

Societatea română de arme, gimnastică, dare la semn, innot și box „Tirul", ține anuala sa adunare generală ordinară, Duminică 2 Aprilie, ora 10 dimineața, în localul său din splaiul Independenței No. 1.

La ordinea de zi a acestei adunări figurează importante chestiuni.

Un dublu knock-out la Londra

Un dublu knok-out a fost înregistrat Sâmbăta trecută la Londra.

In repriza 4-a a matchului dintre Vic Daniels (Hackney) și Tom Kirby (Brentford), ambii combatanți au plasat, în acelaș timp, câte un puternic swing la bărbie și amândoi au căzut la podea. Arbitrul matchului a început să numere. La „cinci" Daniels și-a revenit și a reușit să se ridice, în timp ce Tom Kirby a rămas mai departe, în nesimțire.

„Sporting Life" care relatează acest caz destul de ciudat, adaugă că el n'a mai fost înregistrat de ani de zile în analele boxului englez.

Campionii amatori ai Franței au fost desemnați
Un singur parisian figurează în rândul lor

Campionatele de amatori ale Franței au luat sfârșit, marcând neta superioritate a provincialilor asupra boxeurilor din Capitală, care s'a ales cu un singur campion.

Matchurile finale au dat rezultatele următoare:

Categoria muscă: *Jordan* întrece la puncte pe Geleoc.

Categoria cocoș: *Berthault* obține decizia la limita asupra lui Trinchere.

Categoria pană: *Walter* învinge la puncte pe Fensier.

Categoria ușoară: *Nadal* dobândește decizia la puncte asupra lui Gerontes.

Categoria semi-mijlocie: *Charron* învinge prin k. o. în prima repriză pe Lopez.

Categoria mijlocie: *Risser* dispune la puncte de Buttin

Categoria semi-grea: *Bonjean* obține titlul învingând la limită pe Copin. Decizia nu pare însă a corespunde realității.

Categoria grea: *Menegault* își însușește victoria la puncte în dauna lui Pascal.

Duminică, 2 Aprilie

A. C. T. organizează
o reuniune amatoare cu intrarea gratuită

Duminică 2 Aprilie, gruparea A. C. T. organizează o interesantă reuniune amatoare de box cu intrarea absolut liberă, întrucât scopul acestei manifestări este de pură propagandă. Reuniunea proectată pentru ziua de mai sus în folosul maestrului Lungu, ca o recunoștință a muncii depusă cu ocazia desfășurării campionatelor naționale amatoare, suferind mari schimbări, cari ar fi diminuat succesul dorit, a fost amânată până după Paști când va avea loc cu programul anunțat.

In cadrul reuniunii cu intrarea liberă vor evolua o serie de amatori excelenți printre cari: Ludovic Sângheorghe, Obăgilă, Tinichez, Zamfir, Bidrinschi, și alții cari vor lăsa frumoase impresii.

Cu această ocazie, Lucian Popescu, campionul României la categoria ușoară, va face, în compania unui bun amator, un match de antrenament în trei reprize a 3 minute.

PROGRAMUL IN INTREGIME ARE URMATORUL ASPECT:

L. Sângheorghe—Andrei Valentin.

D. Zamfir—Gore Tereacă.

N. Tinichez—Sterică Zamfirescu.

Vânătoru N.—Lică Gheorghe.

Vânătoru I.—Cristache Teodorescu.

Spak Ștefan—Florea Tucă.

Păun Petre—G. Bidrinschi.

Puiu Obăgilă—Fabian Ion.

SPORTURI DE IARNA

I. A. R. s'a înscris în Cupa Bucegilor

Pe ziua de ieri, s'a primit o nouă adeziune la Cupa Bucegilor. Este vorba de echipa clubului I. A. R., care va participa la marea cursă de coborire.

Teamul I. A. R. va lua parte la concursul Ski Clubului București cu o echipă alcătuită din: Cojocariu, campion național la coborire, Enea și Furnică.

Skieurii români
invitați la marele concurs dela Innsbruck

Pe ziua de ieri, Federația Română de Ski a primit invitația de a participa la marele Premiu Karwendel care consta dintr'o probă de slalom și care urmează să se desfășoare Duminică la Insbruck.

Dat fiind timpul înaintat, Federația Română a răspuns telegrafic organizatorilor, imposibilitatea participării skieurilor noștri la marea probă internațională din Tirol.

Din lumea skiului

Kurrikala a câștigat marea cursă pe 50 km., dela Oumasvaara în 3 ore, 43 m., 39 s., al doilea a fost Vaumnen, 3 ore, 46 m. 46 s.

La 17 km. Jalkanen a câștigat în 1 oră, 09 m., 16 s.

*

Cupa Perrier, marele concurs rezervat tinerilor speranțe ale skiului francez, s'a terminat la Les Houches și a scos în evidență pe Chatelard (Megeve) care a câștigat proba combinată și care este în vârstă de 17 ani.

Al doilea, Gate, care a câștigat slalomul, este în vârstă de 16 ani jumătate.

VOLLEY BASKET-BALL

Letonia a învins U.S.A. și Polonia, Germania

Activitatea internațională a fost foarte bogată în ultimele zile.

Astfel, Letonia, întâlnind la Riga selecționata Statelor Unite, a câștigat cu 73—38 după ce la pauză conduceau cu 25—15.

Interesant e că învingătorii n'au prezentat o selecționată, ci echipa clubului campion S. K. Armia.

Polonezii au recoltat și ei o splendidă victorie în dauna Germaniei, de care a dispus cu 50—10 (26—4).

Și aci, ca și la jocul de mai sus, învingătorii au fost reprezentați de o grupare de club: K. P. W. cunoscută publicului nostru din matachurile susținute la 6 și 8 Ianuarie a. c.

La CONSTANȚA
se activează intens

Regiunea Marea a ținut Luni seară o importantă ședință. Astfel s'a aprobat regulamentul cupei Regiunei „Marea" donată de către membri ligii și delegații grupărilor.

Cupa va fi un chalange perpetuu iar a doua și a treia clasată vor primi respectiv un fileu de volley și două mingi: una de volley și una de basket.

Pentru Duminică 2 Aprilie s'au programat următoarele jocuri:

TEREN S. P. M.

Ora 15: A. S. Constanța—C. F. R. arb. V. Scraidarian.

Ora 15.45: E. F. A.—S. P. M. arb. P. Gheorghiță.

„Derby-ul" îl constitue întâlnirea dintre campioni și feroviari, la C. F. R. urmând să-și facă debutul și talentatul jucător Otto Ernest fost la Astra Română.

Activitatea atât de intensă a regiunii de sub conducerea d-lu Sorin Beiu a început să-și arate roadele, căci a luat ființă o nouă echipă, aceea a Școalei Navale.

Dintre elementele pe care le posdă echipa remarcăm pe sit. Jean Marin Dumitrescu, Fănel, Stoianovici și Pereth.

Programul jocurilor de Duminică 2 Aprilie

Comisiunea de programare a regiunii Bucegi a alcătuit pentru Duminică următorul program:

Ora 9.30: Telefoane—Avântul Sportiv, arbitru Grigore Avachian.

Ora 10: Bonaparte—Viforul Dacia (basket femenin) arb. C. Riegler.

Ora 10,30: Telefon Club—Sportul Studenesc (basket), arb. d. Augustide.

Ora 11.30: Caraiman—Bonaparte (volley femenin), arb. F. Marinescu.

Ora 12: C. F. R.—V. S. C. (basket cupa Grozăvescu), arb. A. Udenio.

*

Comisia de judecată în ședința de aseară dă un avertisment jucătorului Leon Theodorescu din gruparea C. F. R. pentru purtare ireverențioasă pe teren față de arbitru la jocul de basket dintre C. F. R. și V. S. C.

Convocare

● Membrii secțiunei de basket și volley-ball a Asociației Creștine a Tinerilor sunt convocați Vineri la orele 7 seara la obișnuitul antrenament. După aceasta urmând la ora 9 ședința secției.

Prezența obligatorie a tuturor membrilor.

ULTIMA ORA

„Bican, Bradac, Kopecky et Co..." ...Slavia vine la Bucureşti cu tot „magazinul" de vedete

Praghezii au anunțat echipa, care va juca în turneul pascal

Iat-o: Bocsay, Cerny, Daucik, Bouska, Nozir, Kopecky, Horak, Vacek, Bican, Bradac, Vytlacil

Febra turneului pascal a început. Și de data aceasta ea este justificată în toate dimensiunile ei. Căci adversarul celor trei echipe bucureștene este Slavia, câștigătoarea Cupei Europei Centrale în anul trecut, performanță

VACEK

ţională, deoarece a în- Budapesta pe Ferenc- cu 2-0.

UCUREŞTI VINE CEA AI BUNA ECHIPA

cursul unei convorbiri lefonice, pe care a avut-o ieri domnul Eladescu cu d. Valousek, acesta i-a comunicat formația, pe care o va depalsa echipa la București.

Iat-o: BOCKSAY, CERNY, DAUCIK; BOUSKA, NOZIR, KOPECKY; HORAK, VACEK, BICAN, BRADOC, VYTLACIL.

Mai fac deplasarea un portar și încă trei rezerve.

Așa dar, pe splaiu va evolua formația care a cucerit Cupa Europei Centrale.

Ceeace înseamnă că matchurile de la București interesează pe praghezi în cea mai mare măsură.

URMAȘUL LUI PLANICKA ȘI TRIPLETA DE GLORIE ȘI... TECHNICA PERFECTA

O trecere în revistă a celor unsprezece internaționali — vedete continentale — este, firește, inutilă.

Ce s'ar mai putea spune despre technica și jocul spectaculos al praghezilor? Nimic. Aceste însușiri au fost analizate de toate ziarele europene.

Bocsay este urmasul lui Planicka iar Daucik a luat locul lui Ctyroky și aceasta spune mai mult decât orice aprecieri elogioase.

Nozir este — după o declarație a domnului Valousek — „stilul Slaviei" și deci stilul Europei Centrale.

Kopecky și tripleta de technică perfectă: Vaceg, Bican, Brodac sunt eroii atâtor matchuri mari și despre această tripletă de glorie s'au scris atâtea reportagii încât, încă odată, este inutil a mai insista.

Să fim fericiți că mai putem vedea — poate pentru ultima oară — echipa completă a Slaviei.

BOKSAY

Căci este foarte probabil că multe din vedetele Slaviei vor lua drumul străinătății, atrași de formidabilele oferte ce li se fac.

D. George Plagino va participa la ședința C.I.O.-ului dela Londra

Helsinki, 30. — Comitetul organizator al jocurilor olimpice din 1940 a decis să invite pe membrii Comitetului Internațional Olimpic la Helsinki cu scopul de a demonstra pregătirile făcute de Finlanda și a vizita toate terenurile, unde se vor disputa concursurile.

Comitetul Internațional Olimpic se va reuni la o ședință în zilele de 5—10 Iunie la Londra și, după terminarea conferinței, membrii CIO-ului vor pleca direct la Helsinki.

D. GEORGE PLAGINO VA ASISTA LA ȘEDINȚA C. I. O.

N. R. — Comitetul Olimpic Român va fi reprezentat la ședința dela Londra de d. George Plagino, care — după cum se știe — este reprezentantul României la C. I. O.

D-ra Berescu și Caralulis, învingători la Alessio

Luni au început la Alassio, tradiționalele campionate internaționale de tennis, la care participă și jucătorii români Caralulis și d-ra Berescu.

Atât Caralulis cât și d-ra Berescu au trecut cu succes primul tur.

Iată rezultatele:

SIMPLU DOMNI: CARALULIS b. Bertolotto 6:0, 6:0; Rado b. Aliotti 6:1, 6:0; Puncec b. Field 6:2, 6:0; Scotti b. Slach 8:6, 7:5.

SIMPLU DOAMNE: Berescu b. Fein Oechsne 6:3, 6:0; Florian b. Repetto 6:0, 6:0; Sobotkova b. Wright 6:3, 6:2; Tonolli b. Caplain de Prisque 6:1, 6:1; Kovac b. Stickney 6:1, 6:1.

Matchul de hand-ball România - Suedia se dispută la 25 Iunie

S'a cerut U. F. S. R.-ului exclusivitatea acestei zile

Am anunțat mai de mult că federația română de hand-ball a perfectat trei jocuri cu Suedia, în cadrul unui turneu în România, în cursul verii.

A fost vorba, la un moment dat, ca primul joc, România-Suedia, să se dispute la 24 Mai, în București, în deschidere la România-Anglia.

Ne ajungând însă, la un acord cu F.R.F.A., forul de hand-ball a propus suedezilor ca turneul să înceapă la 25 Iunie prin jocul România-Suedia, iar la Brașov și Sibiu să joace la 29 Iunie și 2 Iulie.

Suedezii au acceptat în principiu.

Iar federația de hand-ball a cerut U. F. S. R.-ului să-i acorde exclusivitate în București în ziua de 25 Iunie.

Bican va juca la Rapid sau Racing Paris?

Situația actuală a footballului din Moravia și Bohemia a făcut ca marile vedete ale footballului ceh să fie asaltate de oferte excepționale.

Cel mai asediat este, firește, Bican.

In America de Sud, la București sau la Paris...

Bican așteaptă și svonurile cele mai diverse se încrucișează în ziarele din Europa.

Ultimele știri lansate de ziarele străine? Iată-le.

Bican oscilează între Rapid din București și Racing Club Paris, care îi oferă 400.000 franci francezi pentru semnarea contractului.

Kispest și Budafok nu vor putea juca de Paşti în România

După cum am anunțat, de Paști urmează să joace în România câteva echipe ungare, și anume Kispest și Budafok. Prima a fost angajată de Chinezul pentru un joc la Timișoara și altul la Arad, iar secunda de Victoria din Cluj.

Din sursă sigură însă, am aflat că de Paști nu va juca nici o echipă ungară și aceasta deoarece nu ar obține intrarea în țară.

Faptul își are explicația în actuala situație politică internațională.

Matchul Armstrong-Roderick se va disputa în arena Harringay

Contrar celor anunțate, matchul dintre Armstrong și Roderick nu va mai avea loc în aer liber ci, după toate probabilitățile, în arean Harringay, în ultima săptămână a lunii Mai, la 23 sau la 25.

A.M.E.F.A. n'a renunțat la turneul în țările nordice și speră că-l va întreprinde la vară

Încă de anul trecut gruparea AMEFA a intrat în tratative cu un match-maker din străinătate pentru un lung turneu în țările nordice: Danemarca, Suedia, etc.

Arădenii, care n'au putut pleca atunci în turneu, n'au renunțat la acest proect.

Totul este în funcție însă, de situația politică internațională.

Dacă până în luna Mai situația se va limpezi, atunci AMEFA va relua tratativele pentruca turneul să se desfășoare în vară.

Dealtfel există și în prezent o corespondență în acest sens.

Motherwell s'a calificat în finala Cupei Scoției

Glasgow, 30 — Eri s'a rejucat matchul de Cupă Motherwell—Aberdeen, care la prima întâlnire s'a terminat cu un draw.

Matchul disputat pe Stadionul Ibrox-Park de aci, s'a soldat cu victoria echipei Motherwell, care a învins cu 3:1, calificându-se pentru finală. Matchul final se va juca la 22 Aprilie între învingătorul de ieri și echipa Clyde.

Tricolor C.F.P.V. joacă cu Rapid de Paşti

Tricolor C.F.P.V. va juca Duminică la Ploești cu F. C. Rapid un match amical.

Ploeștenii și-au și alcătuit formația: Schramek - Hetzer, Dunăreanu-Mosco, Lupaș, Mișcolț-Dik, Covacs II, Bartunek, Bocșa, Cocis.

OLANDA reia relațiile sportive cu GERMANIA

S'a anunțat mai de mult că atât Olanda cât și Germania fac demersuri ca să reia relațiile sportive.

Știrea se confirmă complect.

Federația olandeză de football a invitat Germania pentru un match internațional.

VENUS SE PREGATEȘTE ...PENTRU F. C. CARPATI

Toată lumea este de acord ca matchul cu F. C. Carpați nu este deloc ușor pentru Venus.

...Și acesta se pregătește ca atare. După atâtea zile de inactivitate, suflul trebue refăcut. Ocolul terenului este o modalitate excelentă.

In continuarea antrenamentului de condiție: exerciții de gimnastică ușoară, care nu sunt de loc „ușoare".

In aceeași zi, pe terenul dela „Politechnica", Iordăchescu prinde după toate regulele.

Și într'un match de antrenament, Bodola păstrează eleganța săriturilor sale „de cap".

Editura Societății Anonime „Universul", București, Str. Brezoianu Nr. 23—25 — România

„ASOCIAȚIUNII SIBIIU

Taxa poștală plătită în numerar conform aprobării dir. g-rale p. t. t. nr. 70.346/935.

2 LEI

UNIVERSUL

8 PAGINI

91-1939

Redacția și Administrația: Palatul „UNIVERSUL", str. Brezoianu 23—25. Telefon: Centrala: 3.30.10; Redacția: 4.21.81. Redactor responsabil EUGEN DUMITRESCU

Proprietar: „Universul" S. A. Adm.-delegat STELIAN POPESCU Inscris sub No. 167, Trib. Ilfov

Nr. 91. — Anul II — BUCUREȘTI. — Duminică 2 Aprilie 1939

ABONAMENTE: Pentru grupări sportive 1000 lei anual

3 luni LEI 150
6 luni LEI 270
1 an LEI 500

Milică Teodorescu
a scăpat de gangsteri
și stele cinematografice, căci vine în București

Campionul român nu se desminte. Când toată lumea îl crede în America, el este în țară, cu celebrul lui automobil, care s'a dovedit ... real

TELEGRAMA

Nr. 178 In universul sport bucuresti 178

bors 678 24 31/3 17 = ... data ... ora ... minutul ...

= sosesc sambata auto zece dimineaza stop explicatzii senzatzionale la 4 n box ora saptesprezece stop anuntzatzi presa si publicul stop = milica teodorescu + +

Extravagantul Milică Teodorescu continuă să se poarte în concordanță cu antecedentele lui. Când toată lumea îl știa în America, în luptă cu „himerele" de care se crede urmărit, gata-gata să-l trimițându-ne vești de la granițele țării pe cari trebue să le fi depășit de puțină vreme.

Telegrama pe care o publicăm în fac-simil este expediată dela Borș și probabil că astă noapte Milică Teodorescu a poposit pe undeva, prin preajma Brașovului.

Astăzi, campionul României va fi în București venind dinspre orașul de sub poalele munților, pe frumoasa șosea gudronată.

Admiratorii lui și ai boxului îi vor ieși, desigur, în întâmpinare spre a afla cu o secundă mai devreme, noutăți în legătură cu extravagantele lui aventuri.

Milică Teodorescu revine în Capitală la bordul unui automobil. Nu știm dacă trăsura este proprietatea sa, sau Milică Teodorescu a făcut apel la concursul vreunui turist care avea aceiași țintă cu el.

Telegrama trimisă de campionul României este destul de laconică. Totuși, din cuprinsul ei rezultă că Milică Teodorescu vrea să dea neîntârziat ochi cu prietenii lui pe care îi convoacă după amiază la sediul Federației Române de Box.

Desigur că iubitorii nobilei arte se vor grăbi să-i ureze bun sosit.

De data aceasta,
Tănăsescu
a pierdut în fața lui
Puncec
cu 7-5, 6-2

Roma, 31. — In cadrul semi-finalelor probei de simplu domni a turneului internațional de tennis de la Alassio, iugoslavul Puncec a întâlnit azi pe Tănăsescu (România).

După o luptă foarte strânsă, mai ales în decursul primului set, victoria a revenit lui Puncec.

Tănăsescu a pierdut cu 7:5, 6:2.

Puncec va juca în finală cu italianul Cucelli.

La simplu doamne, Somagyi (Ungaria) a învins pe Heinmüller cu 6:4, 13:11.

Englezii nu subvenționează
dar... se pregătesc

Intr'un precedent număr al ziarului nostru am arătat că englezii au hotărît să nu mai subvenționeze tentativele de realizarea unui nou record mondial automobilist de viteză absolută.

In acest sens s'a publicat și un comunicat care lăsa să se formeze convingerea că englezii au renunțat, cel puțin pentru câtva timp, la ideia conservării supremației în acest domeniu. Și, nu este exclus ca, timp de câțiva ani, insularii să rămână credincioși acestei idei. Acest lucru însă nu înseamnă că ei au abandonat cu totul chestiunea construirii de motoare cari, mai curând sau mai târziu să-i pună în situația de a răspunde adversarilor.

Deocamdată însă, englezii s'au consacrat motoarele de mică cilindrație dar cu maximum de randament.

UN MOTOR MIC DAR FOARTE PUTERNIC

Astfel, la Bourne ei au purces la construirea câtorva trăsuri de curse, mai rapide ca toate cele construite până în prezent în Anglia. Este vorba de un model E. R. A. care la încercările secrete făcute zilele trecute ar fi obținut viteza maximă de 160 mile (257 Km. 440) pe oră.

Noule trăsuri E. R. A. sunt aerodinamice, de un singur loc, prevăzute cu un motor de 1.500 cmc. cu compresor și cu cele patru roți independente.

Acest model va debuta în „International Trophé" ce se va disputa în ziua de 6 Mai, pe autodromul Brooklana.

Două din cele trei trăsuri vor fi conduse de Arthur Dodson, unul din primii trei piloți ai Angliei, iar cea de a treia va fi încredințată lui Raymond Mays, căpitanul echipei E. R. A.

Cele două federații au convenit

Matchul de Cupa Davis
România - Ungaria
se va disputa la București la 5, 6 și 7 Mai

Am anunțat că F. S. R. T. a propus federației ungare ca matchul de tennis pentru Cupa Davis dintre echipele României și Ungariei să aibe loc la București în zilele de 5, 6 și 7 Mai.

Răspunsul dela Budapesta a sosit, forul maghiar comunicând aceptarea datei care i-a fost propusă

Matchul va avea loc deci în mod sigur în zilele de 5, 6 și 7 Mai, la București — după toate probabilitățile — pe terenul central al Tennis Clubului Român.

Presa ungară, care anunță deasemenea acordul intervenit între cele două federații, este atât de sigură de victorie, încât se ocupă și de matchul cu Jugoslavia, care a fost programat pentru 12, 13, 14 Mai la Budapesta.

Jugoslavii
au primit asigurări
că echipa Angliei
va întreprinde sigur
turneul pe continent
Iar ziarul londonez „Daily Mail" confirmă

Pare-se că chestiunea turneului echipei Angliei pe continent este pe punctul de a fi lămurită.

Știrile apărute în presa cehă, ungară și chiar în ziarele engleze, după care federația din Londra ar urma să contramandeze matchurile cu Italia, Jugoslavia și România, nu se confirmă.

Din contră. Căci iată ce ne-a transmis aseară corespondentului nostru din Belgrad :

ENGLEZII AU RECONFIRMAT MATCHUL CU JUGOSLAVIA

Belgrad, 31. — **Știrea că federația engleză ar contramanda turneul echipei naționale pe continent din luna Mai, a produs surpriză și stupoare, cu atât mai mult cu cât matchul Jugoslavia-Anglia este considerat drept ciou al anului.**

Neliniștea însă, n'a durat mult deoarece un oficial a declarat — și presa a reprodus — că Anglia va juca la Belgrad, la 20 Mai, ca și la Milano și București, conform angajamentului. Federația jugoslavă a primit o nouă confirmare din partea forului englez.

„DAILY MAIL" DESMINTE PE „SPORTING-LIFE"

La știrea corespondentului nostru trebue să adăugăm o informație apărută în ziarul londonez „Daily Mail" care scrie că în luna Mai Anglia va întreprinde două turnee și anume, unul pe continent, iar cellalt în Africa de Sud.

Cu alte cuvinte turneul în Italia, Jugoslavia și România va avea loc în mod sigur.

Nu ne putem opri însă, să subliniem cu surprindere știrile care au apărut realmente în presa engleză și care anunțau contramandarea turneului. E fapt cert că a existat o asemenea intenție, dar e probabil că Federația engleză a revenit...

Numai așa s'ar explica această contradicție între „Sporting Life" și „Daily Mail".

MATCHUL ANGLIA-SCOȚIA, PRILEJ DE SELECȚIONARE PENTRU TURNEU

Este interesant de remarcat că la 15 Aprilie, când se dispută finala Cupei Britaniei Anglia-Scoția, vor începe pregătirile englezilor în vederea turneului pe continent.

Pe baza observațiilor care se vor face la această întâlnire, federația engleză va alcătui lotul pentru continent.

Football Football Football Football Football Football Football

Scrisoare din Anglia

Minutul 78, 0-1
Minutul 79, 1-1
Minutul 80, 2-1

PORTSMOUTH a fost dopat în timpul pauzei şi a câştigat un match, care in minutul 45 părea iremediabil pierdut

Westcott (Wolverhampton) a marcat patru goaluri dar Grimsby Town a jucat fără portar

Semifinalele Cupei Angliei au produs cea mai mare sensaţie pentrucă au dat loc la rezultate, pe care nu le aşteptau nici cei mai originali.

Eliminarea lui Grimsby şi a lui Huddersfield au însă explicaţii, cari ies din cadrul technic.

Şi sunt în acelaşi timp foarte interesante.

FĂRĂ PORTAR, GRIMSBY NU PUTEA FACE MAI MULT

Pescarii din Grimsby nu sunt oameni bogaţi iar echipa lui Grimsby Town este cea mai ieftină echipă din liga profesionistă.

Costă numai 4.000 lire — adică un sfert din suma, pe care Arsenal a plătit-o pentru un singur jucător: Bryn Jones. La matchul acesta au sosit însă din Great Grimsby nu mai puţin de zece trenuri speciale cu suporteri pescari.

Cari au avut o întoarcere foarte tristă.

Wolverhampton a învins cu 5-0 în faţa a 80.000 de spectatori.

Grimsby a avut de la început ginion în acest match. (Cel mai mare, firește, acela de a fi căzut la sorţi cu Wolverhampton).

Mai târziu s'a îmbolnăvit Twedy, internaţionalul, care a apărat poarta Angliei în matchul cu Ungaria. Iar rezerva lui Monlson a fost rănit serios — nu şi-a venit în fire nici după terminarea matchului — după douăzeci de minute de joc. I-a luat locul mijlocaşul stânga Hogdson.

In această situaţie, „lupii" au avut o misiune uşoară şi s'au achitat destul de conştiincios de ea. Au marcat cinci goaluri şi n'au primit niciunul.

Westcott a marcat singur patru puncte.

Trebue remarcat faptul că acesta este primul match de Cupă terminat fără ca învinsul să marcheze un goal, după nu mai puţin de 37 de ani.

Reţeta întâlnirii a fost de 8.193 000 lei.

PORTSMOUTH A FOST DOPAT TOATA LUMEA O CREDE

La matchul Huddersfield—Portsmouth au asistat nu mai puţin de 60.000 spectatori. Şi este mai mult ca sigur că va deslănţui scandalul, care stă în aer: dopajul.

In prima parte a jocului Huddersfield a jucat magnific.

Linia de atac a tras la poartă mai mult decât a tras tot campionatul.

Dar Walker, portarul lui Portsmouth a prins toate shooturile, care i s'au tras.

In minutul 24 însă, fenomenalul Walker a fost învins.

O combinaţie Beaseley-Barcley, mai bine spus o feintă formidabilă a celui dintâi, care a păcălit absolut toată apărarea adversă, dă ocazie lui Barcley să marcheze imparabil.

Până la pauză Huddersfield continuă să joace extraordinar şi toată lumea e convinsă că Portsmouth va pierde sigur.

Dar după pauză se întâmplă ceva, care nu poate fi înţeles cu prea multă uşurinţă.

Jucătorii lui Portsmouth păreau epuisaţi. Şi de abia mai puteau face faţă atacurilor lui Huddersfield.

După pauză însă a eşit pe teren o echipă nouă. Extenuaţii jucători ai lui Portsmouth au impus jocului o alură fantastică şi au continuat astfel până la sfârşitul reprizei şi a marcat două goaluri în două minute: în minutele 79 şi 80 prin Barlow şi Anderson.

Ce s'a petrecut în cabină? Secretul managerului Jack Tinns. Foarte multă lume crede că jucătorii lui Portsmouth au fost dopaţi în timpul pauzei.

Echipa Angliei pentru matchul cu Scoţia

In vederea matchului cu Scoţia dela Hampden Park dela Glasgow din 15 Aprilie, comitetul de selecţie al F. A. a format echipa Angliei astfel:

Woodley — Morris, Hapgood — Willingham, Cullis, Mercer — Matthews, G. W. Hall, Lawton, Goulden, Brook.

Rezerve: Copping, şi Broome.

Matchul va fi condus de irlandezul W. R. Hamilton.

(N.R.: Echipa standard a Angliei a fost schimbată într'un singur post: fundaşul Sproston a fost înlocuit cu Morris, dela Wolwerhampton Wanderers).

Campionatul Angliei

In cadrul campionatului englez azi se va disputa etapa 35-a. Programul este următorul:

LIGA I

Arsenal: Middelsbrough.
Aston Villa: Preston North end Blackpool. Liverpool.
Brentford: Leicester City.
Derby County: Leeds United.
Everton: Stoke City.
Grimsby town, Bolton Wanderers.
Huddersfield town: Manchester Utd
Portsmouth: Birmingham.
Wolverhampton Wan: Chelsea.
Sunderland: Charlton athletic.

LIGA II

Blackburn R.: West Bromwich A. Bradford. Coventry City.
Bury: Plymouth Argyle.
Chesterfield: Tottenham Hotspur.
Fulham: Norwich City.
Manchester City: Nottingham F
Millwall: Newcastle United.
Sheffield wed: Luton town.
Swansea town: Southampton.
Tranmere Rovers: **Burnley.**
West ham utd: Sheffield united.

LIGA SCOŢIANĂ

Aberdeen: Queen of south.
Albion Rovers: Kilmarnock.
Ayr United: **Falkirk.**
Celtic: Arbroath.
Hamilton Acads: Clyde.
Hearts: Raith Rovers.
Rangers: Queen's Parck.
Thistle.
St. Johnstone-Patrick Thistle.
St. Mirren: Hibernian.
Thirid Lanark: **Motherwell.**

Scrisoare din Italia

„La squadra azzura" a îmbătrânit...

Soluţia: un import de 10 stele sudamericane de origină quasi italiană a sosit deja în Italia

Roma, 28 (dela corespondentul nostru).

Vântul, cu veritabilă alură de uragan, cerul ameninţător şi discursul Ducelui n'au putut face nimic. Pe modernul „Stadio Berta", la matchul Italia-Germania au fost nu mai puţini de 60.000 de florentini.

„Squadra azzura"? A câştigat un match foarte greu. Piola a tras ca în zilele de glorie, iar Meazza — „frumosul Giuseppe" — a jucat destul de bine. Cel mai bun om de pe teren trebue căutat tot în celebra echipă italiană — e excepţionalul Foni — dar toată lumea era de acord după match că dacă echipa Italiei este o foarte bună formaţie naţională, nu mai poate fi considerată o... „squadra meraviglia" — o echipă minune.

Dela Paris la Florenţa este un drum foarte lung, deşi nu a trecut nici un an de când azzurii au câştigat pentru a doua oară campionatul mondial.

Impresia generală: echipa pare îmbătrânită. In special linia de atac nu mai are aceeaşi strălucire dinainte.

Soluţia? Un nou import de sud-americani.

Cluburile au simţit aceasta înaintea oficialilor şi a publicului.

Căci a doua zi după matchul acesta — suficient de trist pentru a mai fi privit ca o victorie — au sosit la Neapole — călătorind de şaptesprezece zile pe ocean cu „Oceania" — nu mai puţin de zece jucători sud-americani.

„Oceania" a acostat la ora 8 dimineaţa şi pe cheiul Luigi Razza erau în aşteptarea lor cavalerii Berti (Bologna), Bonizzoni (Genova), Biancani (Roma) şi jucătorii Pozzo (Ambrosiana) şi Ricardi (Neapole)

Ceeace înseamnă că tratativele erau duse de foarte mult timp.

TREI URUGUAYENI — PRINTRE CARI ŞI FRATELE LUI ANDREOLO

Majoritatea celor veniţi sunt înaintaşi — lucru foarte semnificativ, desigur.

Dar să-i trecem în revistă:

Din Uruguay au venit trei inşi: Ugo Stefano Porta, Raul Banfi şi Raymondo Andreolo, fratele lui Michele, mijlocaşul-centru al echipei naţionale.

Porta joacă interstânga şi vine dintr'o echipă de rangul al doilea. Era însă una din marile speranţe ale footballului uruguayan.

Andreolo II este mijlocaş de margine. Cartea de vizită: a jucat în prima echipă a lui Nacional din Montevideo.

Cel de-al treilea, Raul Banfi, este un atlet splendid, de 1.80 m. înălţime, care a jucat la Racing Montevideo, centru înaintaş.

El va fi angajat de Napole, ceilalţi doi vor semna pentru Bologna.

ŞI CEI ŞEAPTE DIN ARGENTINA

Spre deosebire de cei trei uruguayeni, cari au venit cu adresă precisă, cei şeapte argentinieni au plecat în aventură, conduşi de un singur om, care are acum în mână soarta lor: arbitrul argentinean Paladini.

Iată-i:

Cel mai bătrân — şi se pare cel mai bun dintre ei, un jucător despre care se spune că face adevărate minuni — este Spitale, mijlocaş centru, în vârstă de 27 de ani.

Al doilea este centrul înaintaş, Providente, care are 24 de ani şi specialiştii văd în el pe singurul om capabil să-l „detroneze" pe Piola.

Aceştia vor semna — dacă nu au şi semnat — pentru A. S. Roma.

Campilongo, extremă dreapta, Pompei, fundaş stânga şi Panto, extremă stânga, au plecat la Genova.

Figliala a plecat fără măcar să spună cu o zi înainte că pleacă şi conducătorii genovezi sunt foarte circumspecţi cu vedetele Americii Latine.

Garibaldi, a doua extrem stângă a lotului, va fi, d toate probabiliăţile, angajat Ambrosiana.

Iar cel din urmă, Flan. care poate juca şi inter-dre şi inter-stânga, va fi chema joace alături de Piola în ech. primă a lui Lazio.

FELICITARI ŞI MONOPOL

Cel mai fericit dintre toţi este desigur d. Vittorio Pozzo. Oriunde vor fi angajaţi, ei vor rămâne în Italia şi misiunea lui de selecţioneur unic va fi mult mai uşoară.

Altceva? Secretarul partidului naţional fascist, preşedintele lui C.O.N.I. a trimis o telegramă de felicitare echipei naţionale, care a învins Germania, pe stadionul Berta din Florenţa.

Şi în sfârşit, este foarte probabil ca tricoul albastru, celebra „maglia azzura" să fie rezervat numai reprezentanţilor Italiei în competiţiile oficiale.

A. A. Tedeschi

SPECTACOLE

Teatre

OPERA ROMÂNĂ: Casa cu trei fete.
NAŢIONAL: matineu: Werther; seara: M-me Sans Gêne.
STUDIO: matineu: Clownul; seara: Acolo departe.
LIGA CULTURALĂ: matineu: Burghezul gentilom ;seara: Hangiţa.
REGINA MARIA matineu şi seara: Iubire straine.
MUNCĂ ŞI VIOE BUNĂ: matineu: Meşterul Pingea, Şcoala lui P. P. şi Must; seara Zile vesele după război.
ALHAMBRA: matineu şi seara: Vulturul Mărilor.
COMOEDIA: matineu şi seara: Greva femeilor.
LIBER: matineu şi seara: Voiaj de nuntă.

Cinematografe

ARO: Vârtejul, jurnal şi completare.
CARLTON: „Rendes-Vous pe Riviera," jurnal Fox şi completare.
CAPITOL: Serenada primăverii şi jurnal Metro.
SCALA: Miss Catastrofa şi jurnal Paramount.
SELECT: Citadela.
TRIANON: Hoinarul şi jurnal Paramount.
A.R.P.A.: Hanul Groazei, jurnal şi completare.
REGAL: Valsul nemuritor, jurnal şi completare.
PALAS BULEVARD: Spaima deşertului şi Strada iubirii.
BIZANTIN: Casa din Malta, Stigmatizata şi Revista „Bizantinita".
FEMINA: Conflict.
SAVOY: Femei în lanţuri şi Frou-Frou.
CORSO: Evadatul din insula dracului; jurnal şi completare.
ROXY: Zaza, jurnal şi completare.
ELYSEE: Hoinarul şi jurnal Paramount.
FORUM: Suez şi Josette.
AIDA: Adio pentru totdeauna şi Frou Frou.
AMERICAN: Familia Dr. Hardy şi Manechinul.
ATENEUL TEI: Misiunea macului roşu şi Farmecul boemei.
BARCELONA: Indrăsneţii, jurnal, complectare şi trupă de reviste.
CARMEN: Submarinul D 1 şi Dragoste cu năbădăi.
COTROCENI: Floare de trotuar şi Amanda.
DICHIU: Sisi, Absenţe nemotivate şi jurnal.
DACIA: Gibraltar, Legiunea de onoare şi Funerariile Patriarhului Miron Cristea.
DIANA: Cei patru spioni şi Lucreţia Borgia.
EDISON: Neapole sub sărutul focului şi Barnabé.
FLORIDA: Atenţie d-le profesor şi Golgotha.
FRANKLIN: Aventurile lui Marco Polo şi Revista revistelor.
GLORIA: Zori de zi şi Patru bărbaţi şi un jurământ.
IZBANDA: Furtună în Asia şi Trei camarazi.
ILEANA: (Strada Avrig nr 1): Ultimul gangster şi Viaţă de artist.
LIA: Gibraltar şi Clubul zăpăciţilor.
LUCIFER: De-aşi fi rege şi Manuela.
MARCONI: Stăpânul junglei seria I-a şi a II-a împreună, jurnal şi artişti.
MARNA: Oameni cari înfruntă moartea, O familie trăznită şi trupa de reviste Titi Mihăilescu.
MILANO: Stan şi Bran alpinişti şi Magda.
MODEL: Testamentul misterios şi Jokeul roşu.
NISSA: Femei în lanţuri şi Prin foc şi sabie.
NERO: Oameni care înfruntă moartea şi Mi-au regăsit iubirea.
NONI: O noapte la Shanghai şi Vladia Korsakov.
OMNIA: Suez şi Fraţii Ritz şomeri. Ultima baricadă.
ODEON: In zori de zi, Suzana şi Funeraliile Patriarhului Miron.
PACHE: Katia şi Borneo.
PAX: Golgotha: viaţa şi patimile lui Iisus Hristos.
RIALTO: Seducătorul şi Proscrisul.
RAHOVA: Familia judecătorului Hardy şi Toată lumea cântă.
REX: Colivia de aur şi Familia judecătorului Hardy.
SPLENDID: Seria I-a şi a II-a, opera completă Zorro.
TRIUMF: Aventurile lui Robin Hood şi O crimă pe Brodway.
TOMIS: Dubla existenţă a d-rului Clitterhouse şi Un băiat timid.
UNIC: Gibraltar şi Paradisul furat.
UNIREA: Alarmă în Indii şi Visuri sdrobite.
VOLTA BUZEŞTI: Dubla existenţă a doctorului Cliterhouse, Tinereţea lui Puşkin şi revistă.
VOLGA: Crima Nataliei Roguin şi moartea şi Mi-am regăsit iubirea.
VENUS: Necunoscuta şi Golgotha, patimile Domnului nostru Isus Christos.

Football football football football

46.000

Cifra de mai sus reprezintă cu aproximație numărul licențelor de jucători eliberate de federația română de football.

Rotundă și destul de respectabilă, ea ar trebui să ne bucure, fiindcă un sport cu atâția adepți nu poate fi decât prosper.

Numai că situația nu este tocmai așa. Numărul acesta însumează toate legitimațiile eliberate dela începuturile federației respective și mulți dintre jucătorii noștri activi sunt fericiții posesori a treipatru și chiar ai mai multor numere.

Sistemul este cam acesta : când un jucător se transferă dela o grupare la alta, i se anulează legitimația veche și i se eliberează alta, cu un număr nou ; numărul cel vechiu rămâne cifră moartă, de arhivă.

De asemenea printre cele 46.000 legitimații se găsesc și licențele jucătorilor cari s'au lăsat de football după o carieră mai îndelungată sau numai după un singur match nereușit, precum și ale acelora cari au decedat între timp.

Din cele de mai sus reiese limpede că numărul din titlu este cu totul necorespunzător realității și că, prin urmare, nu are pentru ce să ne bucure.

Sistemul actual, trebue s'o spunem, este dăunător nu numai fiindcă ne prezintă o situație ireală, ci și fiindcă dă nastere la tot felul de neregularități. Mai ales în lumea grupărilor mici bântue molima jucătorilor cu mai multe legitimații.

Să ne explicăm. Jucătorul X — cu rea intenție sau numai din simplă neștiință a regulamentului — este legitimat la două grupări din două categorii diferite și joacă la amândouă, după pofta inimii sau după cum este retribuit. Fiindcă d. X nu este prea celebru, comerțul îi merge strună. Se întâmplă câte odată să fie descoperit ; dar atunci el suferă numai o oarecare suspendare, în timp ce grupările, poate chiar nevinovate, pierd puncte câștigate cu trudă, sunt suspendate și făcute de râs.

Se mai întâmplă că unii jucători sunt legitimați de mai multe ori sub diverse nume. Cazul acesta este mai rar, dar mai periculos.

Incontestabil, de vină este mentalitatea noastră sportivă foarte puțin evoluată, dar este vinovat și sistemul de legitimări.

Credem că este necesară o schimbare fundamentală a acestui sistem.

In primul rând ar trebui să se anuleze toate legitimațiile actuale și să se introducă sistemul carnetelor cu mai multe file în care să se treacă diversele transferări. In felul acesta s'ar evita umflarea anormală a numărului de licențe precum și fraudele jucătorilor cu mai multe legitimații.

In orice caz, chestiunea este grabnică și ea trebue rezolvată cu orice sacrificii.

Virgil Popescu

O STARE DE SLĂBICIUNE INGRIJORĂTOARE

QUINTONINE *triumfă*

„Am 31 de ani, scrie Dl. M. René PESTY, 5 rue d'Alsace-Loraine din Garenne, și ajunsesem într'o stare de slăbiciune în adevăr neliniștitoare. Injecții, poțiuni, nu au folosit. Am încercat Quintonine, care cel puțin este un produs natural. Termin abia primul meu flacon și rezultatul este cu totul deosebit".

Quintonine este un extract concentrat lichid cu bază de plante tonice aperitive și stomachice, la cari glicero-fosfatul de calciu adaogă elementele sale reconstituante. Amestecul de Quintonine cu un litru de vin de masă dă instantaneu un litru întreg de vin fortifiant delicios, suveran în toate cazurile de slăbiciune, anemie, depresiune, lipsă de poftă de mâncare. Un păhărel înaintea fiecărei mese — și veți regăsi repede bucuria de a trăi.

QUINTONINE

PRODUS FRANCEZ. — LABORATOARELE HELIN

Dă înfățișare bună

LA FARMACII ȘI DROGUERII

Mâine la A. C. S. A.

Sportul Studențesc - Olympia

Prima garnitură a Sportului Studențesc întâlnește mâine dimineață la ora 10.30 pe Olympia.

Atât universitarii cât și Olympia vor căuta în acest joc amical să-și mențină condiția până la reluarea acitvității oficiale.

Sportul Studențesc va alinia prima echipă astfel că jocul se anunță sub cele mai bune auspicii.

Olympia are un bun prilej să-și măsoare forțele în fața unui adversar puternic și rutinat.

Matchul se va disputa pe terenul A. C. S. A. II la ora 10.30.

Juventus întâlnește pe Unirea Tricolor

Deși mâine nu se dispută partide oficiale, echipele nu vor șoma.

Pentru menținerea condiției toate grupările susțin jocuri amicale.

Astfel Juventus se deplasează pe terenul din fața Gării de Est unde întâlnește prima garnitură a oborenilor.

Matchul deși nu are decât un caracter amical noi îl vedem extrem de interesant.

Toate partidele susținute până în prezent de aceste echipe au prilejuit lupte strânse, din cari n'au lipsit fazele spectaculoase.

F. C. Carpați joacă mâine, fără Mitty Oprea, care este bolnav

Echipa băimăreană F. C. Carpați, care joacă mâine cu Venus în cadrul Cupei României, sosește în Capitală astăzi după amiază la ora 18.32.

Băimărenii vor alinia următoarea formație :

Hevessy-Ardos, Holzman-Damian, Ghidali, Kert-Telegvi, Hanga, Szereny II, Szereny III, Szoeke.

Cum se vede, nu figurează Oprea. Intr'adevăr, acesta nu va juca mâine, de oarece e foarte bolnav.

Noui transferări de jucători

In ultimul „Rombol" au apărut următoarele transferări de jucători :

Constantinescu dela Dacia radea) la Rovine Grivița.

Dura dela SSMR la UDR.

Macovei dela Crișana (Oradea la Rovine Grivița.

Szabo dela Crișana (Oradea) la Ferroemail (Ploești).

Programul jocurilor oficiale și amicale din district Duminică 2 Aprilie 1939

CUPA ROMANIEI

Venus — F. C. Carpați, teren Venus, ora 16, Guțescu Al., Caciuc L.

Juniori D. N.

Sp. Studențesc — F. C. Rapid, teren Macabi, ora 9, Iliescu Constantin.

Moc. Colței — Macabi, teren A.C.S.A., ora 9, Drăgan Emil-Paulescu.

Olimpia — Juventus, teren A. C. S. A., ora 11, Dosza Ștefan.

Luceafărul — Unirea Tr., teren Velodrom, ora 10, Tănase Tănase Logofătu

Venus — Turda, teren Venus, ora 14, Farcaș Carol-Weber L.

Juniori I. seria A.

Socec Lafayette — Titanii, teren Turda, ora 9, Obreja Gh., Dumitrescu Lt.

S. T. B. — Gloria, teren, S. T. B., ora 14, Gorcea M., Nicoară D.

Juniori I. seria B.

Militari — Lupeasca, teren Militari, ora 9.30, Wetzer St., Buruc Ion.

A.C.S.A. — A.G.E.R., teren A.C.S.A., ora 14.30, Pârvulescu Odisee. Saucuc G., Cristofor.

Amicale

Pebe — Griviția, teren S.T.B., ora 9.30, Ioachim M. Ion, Nicolau.

Macabi — A.C.F.R., teren Macabi, ora 11, Alexandru Ștefan, Rubinștein.

Ager — Garaj. Mihăescu, teren S.T.B., ora 11, Petrescu H., Stăncescu Ion.

Colentina — Suter, teren Colentina, ora 16, Neguț Ion.

Colentina jun. — Suter, teren Colentina, ora 14, Neguț Ion.

S. T. B. — Moc. Colțea, teren S.T.B., ora 16, Robni Eugen, Nicoară.

Vergu — Vulturii Carp., teren Titonii, ora 11, Ganțu Maxim.

Vergu rez. — Vulturii Carp., Titanii, ora 9, Stăncescu Ion.

Ind. Iutei — Metropola, teren Iuta, ora 11, Bărbulescu Șt.

Ind. Iutei jun. — Metropola, teren Iuta, ora 9, Weber L.

Stăruința — I. Dârlău, teren Macabi, ora 15, Hornstein Wolf.

Sp. Studențesc — Olympia, teren A.C.S.A. II ora 10.30, Greculescu P., Dumitrescu E.

Standard — Universul, teren Stadion, ora 11, Brandabur Toma.

Leonida — Generala, teren Stadion, ora 9.30, Traian Dumitrescu.

Juventus — U. Tricolor, teren Unirea, Mihu Augustin.

Biletele se vor epuiza foarte repede

Reținerile de bilete pentru cele trei jocuri ale echipei Slavia continuă să se facă în ritm accelerat.

Se crede că, încă dela începutul săptămânii viitoare, abonamentele pentru cele 3600 de locuri numerotate la tribună vor fi epuizate.

Intelectualii au învins lucrătorii cu 5-2, la antrenamentul de ieri al F. C. Rapidului

S'a alcătuit lotul care va pleca, Duminică, la Ploești

F. C. Rapid s'a antrenat ieri după amiază, din nou la Giulești. Bine înțeles că ședința a fost foarte ușoară și privind aproape exclusiv condiția fizică. Din păcate, nu au luat parte decât următorii jucători :

P. Rădulescu, Wetzer II, Lengher, Vintilă, Rășinaru, Costea, Moldoveanu, Baratky, Bogdan, Horotan, Marton.

Sub conducerea lui Auer s'au făcut câteva ture, exerciții gimnastice, respirație, suplețe, etc.

INTELECTUALII AU INVINS LUCRATORII CU 5—2

După prima parte, s'a jucat un match de 2 reprize a câte 15 minute între echipa intelectualilor și aceea a lucrătorilor feroviari. Primii au învins cu 5:2. Adversarii au aliniat următoarele formații:

Intelectualii: **P. Rădulescu, Vintilă, Rășinaru, Baratky, Bogdan și Wetzer.**

Lucrătorii : **Lengher, Costea, Moldoveanu, Horotan, Marton.**

A condus Auer.

S'A CONSTITUIT LOTUL PENTRU DUMINICA

După antrenamentul de ieri s'a alcătuit și lotul care va juca Duminică la Ploești împotriva Tricolorului C.F.P.V.

Iată :

P. Rădulescu-Wetzer, Lengher-Vintilă, Rășinaru, Rafinsky-Bogdan, Dan Gavrilescu, Auer, Baratky, Horotan, Moldoveanu.

Plecarea va fi Duminică la ora 14

Cupa României programează derbyul campionatului național

Venus și F. C. Carpați, leaderul și următorul său, vor face, desigur, un match mare

Mâine, la București, se desfășoară pe arena din Splaiu, un match mare. Acela dintre Venus și F. C. Carpați, pentru Cupa României.

Și în același timp, se dispută derbyul campionatului național.

Venus, leaderul clasamentului și F. C. Carpați, cel de al doilea clasat se întâlnesc într'un match de mare importanță pentru ambele echipe.

Venus nu poate pierde matchul acesta pentru moralul echipei iar Carpați ține cu tot dinadinsul să-l câștige, pentru a se califica într'o competiție, care a rămas până acum un ideal nerealizat.

CELE MAI BUNE ECHIPE

Că cele două echipei acordă întâlnirii de mâine cea mai mare atenție, este o dovadă excelentă faptul că se vor prezenta cu cele mai bune formații.

Un punct mare de atracție al matchului este, desigur, linia de atac a Venusului, în care Humis joacă extremă stânga iar Bodola centru înaintaș.

Este o formulă de care s'a vorbit foarte mult în ultimul timp, dar pe care spectatorii bucureșteni n'au putut s'o vadă pusă în practică.

Iar F. C. Carpați ? Mai este oare nevoie să se spună lucruri frumoase despre această echipă, care s'a impus în ultimul timp ca una din cele mai bune formații din footballul nostru ?

Nu, desigur. F. C. Carpați a dat suficiente examene în fața exigentului public bucureștean. Și le-a trecut pe toate cu deplin succes.

hipism

MARE ACTIVITATE IERI LA BANEASA

In vederea inaugurărei activității de galop, antrenamentul continuă intens. La Băneasa a fost eri multă animatie.

Au asistat la lucru d-nii: Barbu Catargi, *vice președintele Jockey Clubului,* general Moruzi, *membru în comitetul Jockey Clubului,* general Filip Iacob, Colonel Polizu Micșunești, Colonel Săvoiu, *inspector general* Lungu, I. Câmpeanu, N. Papagheorghe, Marius Antonescu, D. Bacinsky, căpitan I. Costea, căpitan Polifronescu, M. Costandache, Puiu Pațac, I. Petrescu, etc.

Dăm mai jos galopurile date.

DELA GABENS

Credo (Cristea R.) a produs impresie frumoasă într'o încercare făcută cu *Șerban* (Huțuleag) și *Li* (Tănase).

Harța ne-a plăcut în galopul făcut cu *Olaf* (Tănase) și *Afurisit* (Mullot).

Blanc (Huțuleag), *Mazepa* (Mullot) și *Halmei* (Tănase) au galopat împreună.

Ștefania (Huțuleag) a galopat cu *Hoața* (Tănase).

DELA GABOR

Szantas (Cucu) a avut o frumoasă acțiune în galopul făcut cu Buburel (băiat de grajd).

Golanca (Oprescu) a fost întovărășită de *Monette III* (Vincent).

Branca (Ionescu) și *Mitsouko III* (Vincent) au galopat împreună.

Stăpân (Cucu) și *Șoim* (Ionescu) au terminat cap la cap.

Niculae (Cucu), *Lecode* (Vincent), *Argintaru* (Gill) și *Gorică* (băiat de grajd) au sfârșit pe aceiaș linie.

Celine II (Cucu), *Voicuța* (Vincent) și *Malnon* (Ionescu) au efectuat un sprint.

DELA ION GHEORGHE

Tarzan (Vincent) s'a comportat remarcabil în compania lui Hazliu (Baldovin) și Brânceni (Oprescu).

Hangiu (Oprescu) a fost condus de *Rubin* (Baldovin).

Balyhoo (Baldovin) a mers cu *Lăncier* (Cucu).

DELA D. CAPITAN GULIANO

Marche en avant (Urdăreanu) a lucrat cu *Stop* (Cucu) și *Drapel* (băiat de grajd).

Traviata (Cucu) a galopat cu *Kric* (G. Horvath).

DELA D. CAPITAN GULIANO ȘI D. COLONEL IACOB

Nacelle D'Or (Urdăreanu) a terminat pe aceiaș linie cu *Tuluța* (Cucu).

DELA KRISTOF ȘI DEINBECK

Mont Blanc (Cristea R.) a galopat cu *Becasse* (G. Enescu) și *Leoaica* (Nicodim).

Bock (băiat de grajd) a terminat cu puțin înaintea lui *Roy* (G. Enescu) și *Cocotte* (băiat de grajd).

DELA BEESON

Ticu (Cristea R.), *Safir* (Gosztony) și *Marmara* (B. Toth) a sfârșit pe aceiaș linie.

Strâmba (Cristea R.) și *Jagotca* (Gosztony) au terminat cap la cap.

DELA W. GILL

Brelan (Iosza) și *Ciurea* (băiat de grajd) au mers demi tren.

Sarica (băiat de grajd), *Principesa* (Durnea) și *Căprioara* (Iosza) ne-au plăcut.

Opinca (Iosza) și *Alice* (Durnea) au galopat în demi-tren.

DELA GARNER

Străjer (Mullot), *Hop și eu* (Gill) și *Gioni* (Crișan). Străjer a produs o frumoasă impresie.

DELA WILSON

Boer (Krimmer) a dat satisfacție într'o încercare făcută cu *Don Alberto* (Gill).

Frunză (Krimmer), *Povestea* (Crișan) și *Flor Fina* (Gill) au luat un galop de sănătate.

Furtuna (Gill) a mers singură.

DELA NICULESCU

Luța (Mullot) a întovărășit pe *Luțica* (Cucu).

DELA TOTH

Au galopat:

Bravo mă (Toth) cu *Etiquette* (Gosztony).

Bucuria Mea (băiat de grajd) cu *Tour de Vise* (Cucu) și *Ali Baba* (Toth).

DELA DEINBECK

Mircioaia (Vincent) a fost trimisă cu *Bila* (Huțuleag) și *Frișca* (băiat de grajd).

DELA UJVARI

Au galopat:

Sukoro (Gill) cu *Răzor* (Horvath G.).

Medardus (G. Horvath) cu *Răsvrătit* (Cristea R.).

DELA GARNER ȘI MAC INTYRE

Răzleț (Tasim) și *Naum* (Mullot) au terminat cap la cap.

DELA PINKA

Nae (A. Enescu) a dominat pe *Cremene* (băiat de grajd).

*

Antrenamentul de eri s'a rezumat la exerciții de sănătate.

Intens se va lucra cu începere de Marți.

Au produs o impresie bună TARZAN, CREDO, SZANTAS, BOER și BUBUREL.

Tarzan a devenit un veritabil atlet. Va fi greu de învins în probele trei anilor.

Băneasa Trap; Ziua 30-a, Miercuri 5 Aprilie 1939

— I N S C R I E R I —

Premiul EDUARD
Handicap — 13.000 lei

1600 Facla, Cilly Hanover, Cina
1620 Brenn
1640 Bandit II
1660 Crai, Thalio, Crăiasa
1680 Extra, Miriștea, Elena
1700 Oborean, Arvuna, Dudu Gordon, Fudul, Furor, Eol, Pan Worthy, Elly
1720 Bețiv, Harry Boy, Sorana
1740 Mister, Zenit
1760 Florita, Aluniș, Vrăjitor
1780 Makrele, Tufănica, Carol Hanover, Zeta

Premiul ERIVANI
Handicap — 15.000 lei

2080 Aventurier, Zgomot, Pinkerton
2100 Zalud, Handicap, Mura
2120 Dorna, Peter Worthy, Poenita, Lăcrămioara, Legionar, Leu.
2140 Rugina, Giuditta, Voința
2160 Ducesa, Pacahantos, Pisica, Gangster, Kamaa, King Worthy
2180 Peceora, Ieroșca II, Catinca.
2200 Guardian Girl
2240 Belșug, Viziru

Premiul DARIUS
Handicap — 18.000 lei

2100 Rugina
2140 Primrose, Edith, Peceora, Szelvesz, Ieroșca II
2160 Pai, Ghid, Guardian Girl
2180 Katy Caid, Rosalinde, Blondella
2220 Margaret T., Champion, Sam Worthy

Premiul DORIAN
Condiție (1/1) — 11.500 lei

2100 Facla, Elișor, Electra Carioca, Voevod
2120 Lin
2140 Cartușel
2160 Crăiasa
2180 Desiș, Comoara
2220 Extra, Fudul, Elena
2240 Oborean, Florita, Dudu Gordon, Harry Boy, Furor, Sorana
2280 Mohor, Zenit
2300 Va-ta

Premiul ESPOIR
Condiție (1/1) — 15.000 lei

1580 Birlic, Ulm, Lilia, Print W.
1600 Amy Scotland, Tibet, Hispano,
1620 Musculița, Taina, Ural
1640 Santuța, Miriștea
1660 Elly, Carol Hanover
1680 Eol, Zeta, Călin
1760 Draga Mea
1780 Grozava
1840 Rama II

Premiul DOMNIȚA
Condiție — 15.000 lei

1700 Parma, Szeged
1720 Leona, Prinț, Dorna, Poenița, Tutun
1740 Casatca, Rugina, Luntraș, Livada, Lăcrămioara, Voevodul Țiganilor, Iubita, Spic, Pisica, Adda Worthy
1760 Torent, Fama, Sorvaneț, Peceebra, Belșug, Leu, Ieroșca II, Catinca, Wodka, Bruma II, Voința, Ideal, Busuioc, Kamaa, Dolly Worthy, King Worthy, Brad
1780 Primrose, Edith, Vivat, Hercegnö, Blondella, Cupidon,
1800 Jade, Naverno, Sam Worthy
1840 Antrag, Viitor

Premiul DESPOT
Condiție (1/10) — 15.000 lei

2120 Aventurier, Bețiv, Poenița, Tais
2140 Tava, Parma, Iubita, Winsome
2160 Lăcrămioara, Peceora, Pisica, Ghid, Tutun, Ezer jo, Petruș
2180 Rugina, Katy Caid, Edith, Bruma II, Ieroșca II
2200 Cupidon, Pock, Pikaver, Dorka
2220 Kundry, Naverno, Coconaș, Dolly Worthy
2240 Pai, Gruia
2260 Szelvesz, Nation
2280 Haron
2320 Kanada, Viitor

Premiul DARLING
Performanță — 13.000 lei

2120 Thalio, Extra, Pan Worthy, Miriștea, Ural, Furor, Elena, Peter Gordon, Diadia Lul
2140 Luna, Dudu Gordon, Harry Boy, Tais, Fudul, Sorana, Călin
2160 Mister, Bețiv, Vrăjitor, Zenit
2180 Tava, Aluniș, Domnița Harry, Va-ta, Ostaș
2200 Eggy, Sultan II, General Worthy, Sultana, Makrele, Tufănica, Durdulia, Zvon, Hollo
2220 Handicap, Mura
2240 Zgomot, Ghimp

Premiul DOMODOSSOLA
Record — 13.000 lei

1700 Florita, Floare, Tava, Sultan II, Parma
1720 Zalud, Handicap
1740 Casatca, Sonora, Lăcrămioara, Jeles II, Spic, Busuioc
1760 Torent, Brebenea, Ducesa, Sorvaneț, Peceora, Sonia Worthy,
1780 Pai, Edith, Giuditta, Belșug, Hercegnö, Ieroșca II, Catinca, Iubita, Bruma II, Ideal, Guardian Girl, Ninon, King Worthy, Champion junior
1800 Amsel, Rosalinde, Blondella, Pandur, Pock, Anny Worthy,
1840 Viitor

D. g-ral Moruzzi a făcut o inspecție la herghelia Târgșor

D. gen. Moruzzi a făcut eri o inspecție la herghelia Jockey Clubului dela Târgșor. D-sa a fost încântat de felul cum se prezintă herghelia și materialul cavalin.

Cel mai frumos mânz dela Târgșor este MAGIRAN, din Blue Boy și Maripossa, proprietatea d-lui Petrescu.

Azi la Băneasa-Trap

Alergări de vedete

CEI MAI BUNI CAI TINERI VOR CONCURA IN PREMIUL TOKAR

ALERGARI DE REAL INTERES. PROGRAM BUN

Reuniunea care se va desfășura azi la Băneasa Trap oferă un program din cele mai alese.

Alergarea principală a zilei este premiul Tokar. Vor alerga în această cursă cei mai buni cai tineri. Adică Little Orphan, Ghid, Petruș, Gaby M., Szeged și Bruma II.

PREMIUL ENGHIEN

Pock a concurat admirabil Miercuri. Normal ar fi ca să dispună de Ieroșca II, principalul lui adversar.

Indicăm: POCK, Ieroșca II.

PREMIUL ELZA

Prinț Worthy a dovedit în câteva rânduri că știe să meargă. Dacă nu va greși, este probabil să-și găsească cursa. Rezistență îi vor opune Lilia și Tara.

Indicăm: PRINȚ WORTHY, Lilia, Tara.

PREMIUL TERNOVEANU

In mod normal, Joppa Hanover nu poate pierde.

Indicăm: JOPPA HANOVER.

PREMIUL ELLA

Zenit a mers mulțumitor Miercuri. In plus este susceptibil de progres. Oborean fără galop ar fi un serios adversar pentru Zenit. L-ar putea chiar întrece. Prea este însă decepționant. Din rest alegem pe Aluniș.

Indicăm: ZENIT, **Oborean**, Aluniș.

PREMIUL EFORIE

Furor are un mic avantaj pe hârtie. Fără galop, victoria lui este probabilă. Veleități mari au Pan Worthy și Extra.

Indicăm: FUROR, Pan Worthy, Extra.

PREMIUL TOKAR

Little Orphan prezintă avantajul clasei. Fiind însă sever penalizată, misiunea ei este dificilă. Gaby M. și Ghid îi vor da serios de lucru.

Indicăm: LITTLE ORPHAN, Gaby M., Ghid.

PREMIUL EBRU

Bețiv este barat la 40 de metri de Domnița Harry. De foarte puțin însă.

Indicăm: DOMNIȚA HARRY, **Bețiv.**

PREMIUL EINSTEIN

Tava primește serioase avantagii. Poate dispune de Lăcrămioara și Busuioc.

Indicăm: TAVA, Lăcrămioara, Busuioc

PREMIUL EL ZORAB

Se prevede o pasionantă luptă între Guardian Girl și Gruia. La 40 de metri alegem pe armăsar. Mai reținem pe Blondella.

Indicăm: GRUIA, Guardian Girl, Blondella.

CONCURENȚII DECLARAȚI OFICIAL

Premiul ENGHIEN
Condiție (1/5) — 13.000 lei

Aventurier	2120	0
Casatca	2140	0
Busuioc	2180	0
Pacahantos	2180	0
Catinca	2180	0
Bruma II	2180	Lucan
Kamaa	2180	Grünwald
Ieroșca II	2200	Fischer
Pock	2200	Gaidaev
Pikaver	2200	0
Katy Caid	2220	0
Coconaș	2240	0

Premiul ELZA
Condiție (1/2) — 11.500 lei

Birlic	1600	Crotenco
Don	1600	A-sky
Olga	1600	Crainic
Giovinezza	1600	0
Ulm	1600	0
Năvalnic	1600	0
Iarba	1600	Voronin
Pușa	1600	Borisiac
Jocker	1600	0
Lilia	1620	Slobozenco
Print Worthy	1620	Corol
Romănaș	1620	0
Rozina	1620	Podoleacov
Tara	1660	Drăgotescu
Cilly Hanover	1680	Pavlic
Cimbric	1680	Fischer
Musculița	1700	Ghinea
Urganda	1720	Zabelin
Santuța	1740	Tr. Marcu

Premiul TERNOVEANU
Record — 21.000 lei

Kanada	2260	Gaidaev
Joppa Han.	2260	Cerkassof
Champion	2280	Ghinea

Premiul ELLA
Handicap — 13.000 lei

Lancia	1700	0
Mister	1720	Fischer
Oborean	1740	Crainic
Fudul	1740	Slobozenco
Sorana	1740	0
Zenit	1760	Podoleacov
Floare	1780	Drăgotescu
Mura II	1780	D-trescu
Aluniș	1780	Szabo
Eggy	1800	Grünwald
Tufănica	1800	Gaidaev
Pinkerton	1800	Gavrilescu
Sultan II	1820	0
Handicap	1820	0

Premiul EFORIE
Handicap — 11.500 lei

Lama	2100	0
Elișor	2100	0
Voevod	2100	0
Desiș	2120	Drăgotescu
Crăiasa	2140	0
Thalio	2160	Tassopol
Comoara	2160	Fischer
Extra	2180	V. A-sky
Elena	2180	Brânzea
Furor	2200	T. Popa
Pan Worthy	2200	Borisiac
Bețiv	2220	0
Harry Boy	2220	Ghinea
Zenit	2220	0
Primăvara	2220	0
Vrăjitor	2240	0
Tais	2240	D-ra Crist.

Premiul TOKAR
Condiție — 40.000 lei

Taina	1600	0
Ural	1600	0
Călin	1620	0
Draga Mea	1620	0
Santuța	1620	0
Eol	1620	0
Rama II	1640	Grünwald
Gaby M.	1640	Gaidaev
Szeged	1660	Tassopol
Ghimp	1660	Slobozenco
Poenița	1680	0
Tutun	1680	0
Adda Worthy	1680	Corol
Iubita	1700	Crotenco
Ghid	1700	V. A-sky
Petruș	1700	Borisiac
Ezer jo	1720	0
Little Orphan	1740	Cerkassof

Premiul EBRU
Performanță — 15.000 lei

Bețiv	2100	Fischer
Vrăjitor	2120	Welch
Tais	2120	0
Fudul	2120	0
Mura II	2140	0
Domnița H.	2160	Cerkassof
Va-ta	2160	Drăgotescu
Hollo	2160	0
Ostaș	2160	Pavlic
Zvon	2180	0
Durdulia	2180	Corol
Natașa	2200	0
Busuioc	2220	0
Champion jr.	2240	0

Premiul EINSTEIN
Handicap — 15.00 lei

Tava	2100	Drăgotescu
Elixir	2120	0
Zgomot	2120	Dobrescu
Bunel	2120	0
Sultana	2140	Zabelin
Handicap	2140	Borisiac
Durdulia	2140	0
Mura	2140	Szabo
Peter Worthy	2160	D-ra Crist.
Lăcrămioara	2160	Crotenco
Legionar	2160	0
Natasa	2160	0
Busuioc	2160	Ghinea
Ciclop	2180	0
Pacahantos	2200	Vârlan
Pisica	2200	0
Gangster	2200	0
Kamaa	2200	0

Premiul EL ZORAB
Record — 13.000 lei

Floare	1700	0
Zalud	1720	0
Sultan II	1720	Gaidaev
Parma	1720	0
Puica	1720	D-ra Crist.
Ghimp	1740	0
Jeles II	1760	Strijiniuc
Voința	1760	D-trescu
Busuioc	1760	0
Luntraș	1780	Dobrescu
Ducesa	1780	Tassopol
Giuditta	1780	0
Sorvaneț	1780	0
Bruma II	1780	0
Pisica	1780	0
Guardian Girl	1780	Fischer
Pikaver	1780	0
King Worthy	1780	Pântecan
Catinca	1800	Ghinea
Cupidon	1800	0
Blondella	1800	Gramm
Ghid	1800	0
Ideal	1800	0
Talaz	1800	D-trescu
Gruia	1820	V. A-sky
Nation	1820	0

PRESA ȘI ALERGĂRILE DE AZI

ZIARELE	Premiul Enghien	Premiul Elza	Premiul Ternoveanu	Premiul Ella	Premiul Eforie	Premiul Tokar	Premiul Ebru	Premiul Einstein	Premiul El Zorab
Universul Sport	Pock Ieroșca II	Prinț Worthy Lilia	Joppa Hanover	Zenit Oborean	Furor Pan Worthy	Little Orphan Gaby M.	Domnița Harry Bețiv	Tava Lăcrămioara	Gruia Guardian Girl
Gazeta Sporturilor	Pock Kamaa	Tara Prinț Worthy	Joppa Hanover	Oborean Floare	Harry Boy Furor	Szeged Little Orphan	Domnița Harry Bețiv	Sultana Lăcrămioara	Gruia Guardian Girl
Universul	Pock Jeles II	Rozina Prinț Worthy	Joppa Hanover	Zenit Tufănica	Pan Worthy Elena	Adda Worthy Szeged	Domnița Harry Durdulia	Lăcrămioara Sultana	Gruia Blondela
Curentul	Ieroșca II Pock	Tara Rozina	Joppa Hanover	Floare Tufănica	Thalio Pan Worthy	Little Orphan Adda Worthy	Domnița Harry Ostaș	Sultana Busuioc	Blondela Gruia
România	Pock Kamaa	Prinț Worthy Rozina	Joppa Hanover	Zenit Tufănica	Furor Elena	Gaby M. Little Orphan	Domnița Harry Va-ta	Lăcrămioara Busuioc	Gruia Guardian Girl
Timpul	Pock Kamaa	Tara Santuța	Joppa Hanover	Oborean Floare	Pan Worthy Furor	Little Orphan Gaby M.	Domnița Harry Ostaș	Busuioc Tava	Gruia Guardian Girl
Ordinea	Pock Ieroșca II	Tara Rozina	Joppa Hanover	Tufănica Zenit	Pan Worthy Extra	Little Orphan Szeged	Domnița Harry Ostaș	Busuioc Mura	Blondela Gruia
Seara	Pock Kamaa	Rozina Prinț Worthy	Joppa Hanover	Zenit Oborean	Pan Worthy Thalio	Szeged Adda Worthy	Domnița Harry Va-ta	Sultana Blondela	Gruia Guardian Girl
Semnalul	Pock Kamaa	Rozina Prinț Worthy	Joppa Hanover	Floare Zenit	Thalio Comoara	Adda Worthy Little Orphan	Domnița Harry Durdulia	Busuioc Sultana	Guardian Girl Gruia
Cei mai indicați	Pock 8 Ieroșca II, 1	Tara 4 Rozina 3 Prinț Worthy 2	Joppa Han. 9	Zenit 4 Floare 2 Oborean 2 Tufănica 1	Pan Worthy 4 Furor 2 Thalio 2 Harry Boy 1	Little Orph. 4 Szeged 2 Adda W. 2 Gaby M. 1	Domnița H. 9	Sultana 3 Busuioc 3 Lăcrămioara 2 Tava 1	Gruia 6 Blondela 2 Guard. Girl 1

MAINE LA BANEASA TRAP VA DEBUTA CLIFORD HANOVER

PREMIUL SESCIOREANU, O CURSA DE MARE ATRACȚIE

Reuniunea de Duminică dela Băneasa-Trap va însemna, fără îndoială, unul dintre cele mai răsunătoare succese ale cochetului hipodrom bucureștean.

In cadrul aceleiași reuniuni își dau întâlnire mare parte dintre vedetele trapului nostru și nu știm ce se cuvine să remarcăm în primul rând.

Armăsarul american Clifford Hannover, cel mai scump plătit dintre importațiunile recente, proprietatea Alteței Sale Regale Principesa Elisabeta, va înregistra, probabil, cu acest prilej, primul succes dintr'o carieră pe care o prevedem strălucită.

In premiul Sescioreanu, alergare în trei reprize, vom asista la o atractioasă și aprigă dispută între Kitty Clair, Antrag, Voraus, Hanibal II, Edith, Fama, Amzel.

Premiul Everl va pune față în față pe Belșug, pe cale de a reveni la cea mai bună formă, Winsome Josedale, una din vedetele grajdului Benckendorff, Ezer Jo, Petruș și Iubita.

Vor mai concura Kanada, Gruia, Kundry, Viziru și încă o seamă dintre cei mai buni trăpași în antrenament.

Premiul Etulea va fi disputat de Clifford Hannover și alți trei ani valoroși.

Pe scurt, deci, o reuniune de mare succes.

CONCURENȚII PROBABILI

Premiul ETULEA
Condiție — 13.000 lei

Uria	1580	Zabelin
Tibet	1580	Slobozenco
Cliford Hanov	1600	Cerkasov
Amy Scotland	1600	Szabo
Elly	1620	0
Cina	1640	Tassopol
Santuța	1640	0
Tania	1640	0
Ural	1640	0
Răsura	1660	Gaidaev
Eol	1660	Dobrescu
Călin	1680	0
Caroț Hanover	1680	Fischer
Zeta	1680	0
Floare	1700	Drăgotescu

Premiul EDGAR
Condiție — 15.000 lei

Prinț	2140	0
Luntraș	2160	0
Vivat	2160	Vivat
Pikaver	2160	0
Szelvesz	2180	Ghinea
Ieroșca II	2180	0
Cupidon	2180	0
Bruma II	2180	0
Voința	2180	0
Coconas	2180	0
Kanada	2200	Gaidaev
Sam Worthy	2200	Corol
Voraus	2200	Fischer

Premiul ENYEM
Performanță — 11.500 lei

Facla	1700	0
Ulis	1700	0
Thalio	1720	Tassopol
Călin	1740	0
Crăiasa	1740	0
Eol	1740	0
Pan Worthy	1740	Borisiac
Furor	1740	0
Elena	1740	0
Peter Gordon	1740	Corol
Bețiv	1760	Fischer
Dudu Gordon	1760	Grünwald
Vrăjitor	1760	Weich
Harry Boy	1760	0
Sultan II	1780	Gaidaev
G-ral Worthy	1780	0
Mura II	1780	D-trescu
Aluniș	1780	0
Geisha	1780	K-nisky
Hollo	1800	0
Eggy	1800	0
Handicap	1800	0
Zvon	1800	0

Premiul SESCIOREANU
Handicap — 48.000 lei

Prinț	1700	Tassopol
Venezia	1700	T. Marcu
Ducesa	1700	0
Giuditta	1700	0
Fama	1700	Bordei
Pisica	1700	0
Torent	1720	Crainic
Primrose	1720	0
Edith	1720	Fischer
Catnica	1720	Ghinea
Centaur	1720	Crainic
Coconaș	1720	0
Pai	1740	0
Kitty Clair	1740	Cerkasov
Rosalinde	1740	0
Amsel	1740	Pavlic
Blondella	1740	Gram
Ghid	1740	0
Ideal	1740	0
Guard. Girl	1740	0
Pandur	1760	0
Lucifer II	1760	0
Theodora	1760	Bordei
Valenția	1760	0
Nation	1760	Gaidaev
Viziru	1760	0
Voraus	1780	Fischer
Champion	1780	Ghinea
Jade	1780	0
Vivat	1780	0
Antrag	1800	Grünwald
Hanibal II	1800	Gaidaev

Premiul EVERL
Condiție — 18.000 lei

Poenița	1720	0
Belșug	1740	Szabo
Iubita	1740	Crotenco
Winsome Jos.	1740	Fischer
Ghid	1740	0
Tutun	1740	0
Ezer jo	1760	Pavlic
Petruș	1760	Borisiac

Premiul SESCIOREANU
Handicap — 48.000 lei (Finală)

Premiul ESTER
Handicap — 15.000 lei

Mura II	2100	D-trescu
Elixir	2120	0
Makrele	2120	Grünwald
Tufănica	2120	Gaidaev
Zgomot	2120	Dobrescu
Bunel	2120	0
Puica	2120	0
Aventurier	2140	0
Sultana	2140	Zabelin
Livada	2140	0
Handicap	2140	0

Peter Worthy	2160	D-ra Crist.
Lăcrămioara	2160	Crotenco
Legionar	2160	0
Leu	2160	Marcenco
Busuioc	2160	Ghinea
Brad	2180	Fischer
Pisica	2200	0
Gangster	2200	A-sky
King Worthy	2200	0
Dorka	2220	0

Premiul EXCELSIOR
Record — 15.000 lei

Zalud	2100	A. Bota
Poenița	2120	Szabo
Spic	2140	Gram
Voința	2140	Dobrescu
Eftin	2140	Crainic
Pikaver	2140	Lucan
Ducesa	2160	0
Gangster	2160	0
Champion jr.	2160	Szabo
Ieroșca II	2180	0
Bruma II	2180	0
Guard. Girl	2180	0
Ninon	2180	Grünwald
Pandur	2200	0
Talaz	2200	D-trescu
Blondella	2200	0
Kundry	2200	Bordei
Gruia	2200	A-sky
Viziru	2200	Fischer

S'a publicat greutățile în handicapul Dunărea

La secretariatul Jockey Clubului s'au publicat eri greutățile în handicapul Dunărea, importantă alergare care se va disputa Duminică 10 Aprilie. Au fost handicapați 49 de cai. Ca de obiceiu, d-nii Radu Ciplosky și D. Moroianu au alcătuit excelent handicapul, șansele fiind de minune echilibrate.

Alergarea se va disputa pe 2000 de metri și este dotată cu 50.000 de lei.

Dăm mai jos greutățile cailor angajați.

Mitsouko III	64
Răsfățat	63
Stop	62½
Codru	62½
Carthago	61½
Șerban	61
Corsar	60½
Rubin	59½
Glumeț	59
Madrigal	58½
Magnat	56
Très Pratique	58
Don Basil	57½
Hazliu	56½
Farmec	56½
Flor fina	56
Bard	55½
M. en avant	55½
Kătălin	55
Don Alberto	54½
Obor	54
Necaz	53½
Princier	53½
Kasandra	53½
Afurisit	53
Biribi	53
Furtuna	52½
Frunză	52½
Marcella	52
Favoritul meu	51
Marius	51
Monette III	50½
Carmen	50½
Hop și eu	50½
Cin'te ține	50
Sukoro	48½
Luța	48½
Brânceni	48
Goblin	47
Getta	45
Nacelle d'Or	43½
Meșteru Manole	42½
Onuța	42
Silver Prinț	42
Hoața	41
Spătar	41
Peldas	40½
Caiafa	40
Băbuca	40

Informații

● **AZI la Băneasa Trap începe un nou joc austriac. Premiul inițial, 30.000 lei. Jocul începe cu a patra cursă, premiul Ella.**

● **EVENTUL va funcționa azi în cursa întâia cu a doua (Premiile Enghien și Elza), a treia cu a patra (Premiile Ternoveanu și Ella) a cincea cu a șasea (Premiile Eforie și Tokar) și a șaptea cu a opta (Premiile Ebru și Einstein).**

● **MARȚI pista de iarbă va fi pusă la dispoziția antrenorilor pentru lucru.**

● OLY a fost cumpărată de d. căpitan N. Gotcu dela d. I. Popescu.

Pagina Boxului

Matchul Christoforidis-Lou Brouillard a fost angajat

Intâlnirea se va ține Miercuri 5 Aprilie la Palais des Sports din Paris

Odată contractul semnat Lou Brouillard și Christoforidis își strâng prietenește mâna

Astfel precum noi am anunțat încă de acum trei zile, matchul dintre campionul grec Christoforidis și canadianul Lou Brouillard a fost angajat, cei doi protagoniști semnând contractele în fața lui Jeff Dickson care nu a avut o misiune prea ușoară când a decis să pună de acord pe cei doi campioni.

Discuțiunile au gravitat în jurul numărului de reprize și al greutății combatanților. După cum se știe, Lou Brouillard a făcut, în matchul cu Tenet, 72 kg., greutate ce nu este la îndemâna lui Christoforidis, care depășește simțitor categoria mijlocie.

In cele din urmă, Brouillard și managerul său au admis ca Christoforidis să se prezinte la 74 kg. 389/165 livre engleze).

In ce privește chestiunea reprizelor, Brouillard a încercat să facă să triumfe punctul său de vedere și matchul să se dispute pe cel puțin 12 reprize. Christoforidis nu a fost însă de acord și, în cele din urmă, contractele au fost semnate pentru un match în 10 reprize a 3 minute.

DATA ȘI LOCUL INTALNIREI

Matchul dintre Brouillard și Christoforidis se va disputa Miercuri 5 Aprilie, în arena Palais des Sports din Paris, în regia lui Jeff Dickson.

Imediat după match, indiferent de rezultat, Lou Brouillard și managerul său se vor îmbarca cu destinația New York.

LOCATELLI PARTENERUL LUI BROUILLARD

Lou Brouillard a reînceput antrenamentul la Palais des Sports în tovărășia italianului Cleto Locatelli. Acesta din urmă va termina, cu acest prilej, antrenamntul în vederea matchului pe care îl va susține Joi seara în sala Wagram, cu Paul Rebel, fostul campion semimijlociu al Franței.

Archibald-Rodack

pentru titlul mondial la categoria pană

Joe Archibald, învinsul lui Toma Aurel, care după unele foruri este, iar după altele nu mai este, campion mondial, la categoria pană, se va întâlni în ziua de 16 Aprilie, pe arena Auditorium din Providence, cu Leo Rodack, provocatorul său oficial.

In joc va fi titlul mondial la categoria pană. Și acest lucru se petrece la numai câteva zile după ce comisiunea de box a statului New-York a anunțat, în lunarul său clasament, că challengeri la titlul mondial al acestei categorii sunt: Leo Rodack și Scalzo, în timp ce Archibald figurează abia la locul al treilea în acest clasament.

Cine poate să știe ce trebue să mai creadă?

Activitatea lui Henry Armstrong

Davey Day, Roderick şi Ambers

Dublul campion mondial, Henry Armstrong, a semnat în ultimul timp câteva contracte importante. In mai puțin de patru luni de zile, fenomenalul negru urmează să-și pună de trei ori titlul în joc.

Inceputul l-a făcut astăzi în zorii zilei, întâlnind la New York pe Davey Day. Rezultatul nu se cunoaște încă, deoarece la ora punerii ziarului nostru sub presă, cei doi protagoniști nici n'au urcat încă, treptele ringului.

Al doilea match pentru titlul categoriei semi-mijlocii îl va susține la Londra, pe arena Harringay, în cursul lunei Mai. Adversarul negrului va fi englezul Ernie Roderick, recentul învingător prin k. o. al lui Kilrain.

In fine, în cursul lunei Iulie, la New York, Henry Armstrong se va întâlni cu Lou Ambers, pentru titlul mondial al categoriei ușoară, titlu pe care primul l-a cucerit, învingând pe cel de al doilea.

CROSS-COUNTRY

Mâine pe U.F.S.R. se dă plecarea în crossul popular al Venusului

Duminică la ora 11 dimineața se va da plecarea, depe terenul U.F.S.R. în cross-urile organizate de gruparea Venus.

Primul cross, va fi al categoriei a III-a în care vor fi înglobați și începătorii clasați până acum în primele 18 locuri. Lungimea alergării e de 4½ km. *T'raseul*, va fi cel al campionatelor regionale de juniori.

In cross-ul începătorilor, plecarea sa va da la ora 11.45 depe acelaș teren. Vor participa toți nouii înscriși, începătorii ce nu s'au clasat în primele 18 locuri și vechii atleți ce n'au luat parte anul acesta la nici un concurs. Lungimea alergării e de 3 km.

TRASEUL CONCURSULUI

Plecarea din fața tribunei, ieșirea prin poarta dela Arcul de Triumf la stânga pe șoseaua Kiseleff, ocolul Standului, la stânga pe bulevardul Mărășești. intrarea pe poarta dela Arcul de Triumf. Sosirea în fața tribunei.

Și-au anunțat participarea cluburile: Viforul Dacia, Victoria, Leonida, Pebe, C. F R. și Venus.

PREMIILE

Următoarele premii vor fi împărțite primilor 15 sosiți din fiecare categorie: 6 echipamente complecte (pantofi tricou, chiloți) 6 medalii și numeroase surprize.

JURIUL

Președintele concursului: av. Al. Eladescu.

Juriu de onoare d-nii: Cristian Theodorescu, Eugen Stolan, Ing. I. Lăzărescu, C. Leoveanu, Titus Ianculescu, Tudor Ioan, V. Trestioreanu.

Judecători la sosire: Petre Fesei, Haralambie Ionescu, arh. Herensky, Dumitru Răducanu.

Judecător arbitru: I. C. Petrescu.

Cronometrori: Al. Koenig, Th. Popovici, Constantin Cristescu, Aurel Ianculescu.

Starter: Constantin Humis.

Secretar: Virgil Ludu, *ajutor:* G. Vasiliev.

CHARLES SYS abandonează titlul semi-greu al BELGIEI

Boxeurul Charles Sys, campionul semi-greu al Belgiei, a renunțat definitiv la acest titlu, spre a-și pune candidatura la cel al categoriei grea pe care crede că va putea să-l răpească ușor, deținătorului Veerberer.

Sys se gândește de aproape doi ani la activarea în cadrele categoriei grea și, dupăcum se știe, el a disputat lui Lazek titlul Europei, înainte ca acesta să treacă trofeul lui Adolf Heuser.

Dat fiindcă Sys are o victorie asupra noului campion continental, belgianul speră că o eventuală provocare a lui pentru titlul Europei va fi acceptată.

Dupăce Sys a anunțat că abandonează titlul național semigreu, federația belgiană a deschis, în vederea desemnării viitorului campion, o competițiune la care s'au înscris · Roth, Simon, Wagner și Lapere.

La Belgrad

Ivan Virag, campionul Jugoslaviei la categoria grea, a învins prin K. O. pe chalengerul său Todocici

In cadrul unei mari reuniuni profesioniste de box care s'a desfășurat Duminică la Belgrad, Ivan Virag, deținătorul titlului suprem al Iugoslaviei, a întâlnit pe chalengerul său Todocici, care s'a afirmat prin câteva victorii consecutive și care pornise de-altfel favorit.

După o repriză de studiu, începând din a doua, Virag trece la atac și-și domină categoric adversarul.

In repriza treia și a patra, lupta are aceiași fizionomie, Virag luând un mare avantaj.

Repriza 5-a vede pe campion deslănțuit și după o serie de stângi-drepte, Virag plasează un uppercut fulgerător și Todocici cade, dar se scoală după ce arbitrul numărase cele 10 secunde regulamentare.

Odată cu această victorie, Virag rămâne mai departe campion la toate categoriile.

Celelalte dispute au dat următoarele rezultate:

Banici câștigă la puncte asupra lui Baraci, după un match aprig disputat și în care învingătorul a făcut dovada unei nete superiorități.

Jaksici este descalificat în repriza 3-a pentru lovitură joasă în fața lui Steltzer; deși conducea până în momentul când s'a produs lovitura dată în mod cu totul neintenționat.

Astăzi, la Cardiff

Crossul celor șase națiuni

Astăzi, urmează să se desfășoare pe câmpul de curse dela Cardiff, marele cross al celor șase națiuni.

Alergarea care constitue un quasi-campionat european de cross-country — va strânge la start echipele următoarelor națiuni:

Anglia, Scoția, Irlanda, Țara Galilor, Franța și Belgia.

LUPTE

Concursul de mâine

Finala campionatelor capitalei de lupte și haltere care urma a se ține în sala teatrului Regina Maria în ziua de 12 Martie, fiind amânată din cauza doliului național, se va ține în aceiaș sală Duminică 2 Aprilie, ora 10 dimineața.

RUGBY

Mâine la ora 16

combinata Viforul Dacia-T.C.R. care a reuşit frumosul turneu din Germania va juca cu combinata Venus-Sportul Studenţesc

O combinată T. C. R.-Sportul Studenţesc va da replica lui R. C. 13

Programul de Duminică prevede două partide amicale la care iau parte primele noastre echipe din clasament.

Pentru ca publicul să poată vedea echipa combinată la lucru, s'a ales ca adversar Venus — Sportul Studenţesc.

Acest match mai are şi alt cântec: va fi un puternic antrenament de echipă înaintea matchurilor cu reprezentativa Berlinului şi va servi în oarecare măsură comisiei de selecţie ca un prim criteriu de verificare a jucătorilor.

Echipele se vor prezenta în următoarele formaţii:

Viforul Dacia — T. C. R.: **Moldoveanu, Ghica, Crisoveloni, Nicolau, Calistrat, Popa, Traian (Mărculescu) Tanoviceanu (Caraca), Covaci, Irimia, Krantz, Burlescu. Bârsan, Bolţeanu şi Kurtzbauer.**

Venus — Sportul Studenţesc: **Tofan, Damian, Andrieş, Sadoveanu, Grigorescu, Florea (Iovănescu), Diamandy, Anastasiade, Păcuraru, Rigler, Cameniţă, Macarovici, Naum. Tănase, Şt. Ionescu (Părcălăbescu).**

Pe hârtie şansa este în favoarea combinatei Viforul Dacia—T. C. R.

Superioritatea grămezii este evidentă, iar prezenţa la talonaj a lui Bolţeanu este suficientă pentru a avea majoritatea baloanelor.

Linia de treisferturi, prin reintrarea lui Crisoveloni, va asigura atacul care va putea funcţiona normal.

Combinata Venus — Sportul Studenţesc este handicapată dela început de lipsa de formă la înaintare; în trecutele matchuri disputate Venusul a fost dominat de pachetul R. C. 13 iar Sportul Studenţesc de T.C.R. — toată chestia este numai de a împiedica pe adversari să deschidă prea mult.

Avantajul liniei de treisferturi poate fi redus la zero dacă nu va putea obţine baloanele la grămadă şi tuşe.

Totuşi chiar aşa credem că vom asista la un match frumos şi deschis — pe care combinata T.C.R.—Viforul Dacia îl va câştiga cu 2 sau 3 încercări deferenţa

SPORTUL STUDENŢESC-T.C.R.
CONTRA R. C. 13

Al doilea match care va opune o combinată a universitarilor cu decani şi vor avea ca adversari pe recentul adversar al Venusului, promite să fie tot atât de interesant.

Combinata T.C.R.-Sportul Studenţesc va juca în următoarea formaţie:

D. Ionescu, L Popovici, Marinescu, Pană, Cosmănescu, Marian, Georgescu, Diaconu, Niculescu V. Nedelceanu (Teodorescu), Mateescu, Ţăranu, Zissu, Marin (Adam) şi Părcălăbescu.

R. C. 13 va alinia echipa lor completă cu Ifrim, Florea, Lăpuşneanu, Simeş, T. Rădulescu, Veluda, Grigorescu II, Gheorghiu, etc.

Matchul se anunţă foarte deschis, căci dacă R. C. 13 stă pe un draw care l-a făcut acum două sptămâni cu Venus, combinata prezintă o înaintare de oameni rutinaţi şi o linie de trei sferturi formată din elemente tinere şi talentate, capabile de un rezultat frumos.

Pe hârtie şansa este de partea echipei d-lui ing. Veluda.

ANTRENAMENTUL SPORTULUI STUDENŢESC

La ora 10½ pe terenul Străjii Ţării dela şosea, Sportul Studenţesc face antrenament cu echipele de promoţie şi categoria II-a Sunt convocaţi pe această cale toţi jucătorii formaţiilor de mai sus.

PROGRAMUL ZILEI DE DUMINICĂ

Viforul Dacia-T. C. R. contra *Venus-Sportul Studenţesc*, teren I, ora 16, arb. d. R. Vizante.

T. C. R.-Sportul Studenţesc, contra *R. C. 13*, teren II, ora 16, arb. d. G. Penciulescu.

Din grămadă...

Cine va câştiga campionatul la onoare anul acesta? Este foarte greu de precizat şi este mai mult ca sigur că deabea în ultima zi se va şti.

*

B. Cosmănescu, este numele unui junior care reuşeşte să se impue din ce în ce mai mult. Jucând trei sferturi aripă, a reuşit în ultimul match de promoţie Sportul Studenţesc—Victoria să marcheze trei încercări pe cont propriu.

*

D. D. Tănăsescu vicepreşedintele F. R. R.-ului care fusese bolnav — însănătoşindu-se a luat parte la şedinţa Biroului Federal de Miercuri.

*

„Die Katze" cum fusese botezat la Berlin V. Grigorescu de public, a ajuns până la urmă să i se zică Goldene Katze adică pisica de aur.

*

C. Dinescu care fusese lovit la matchul de demonstraţie Sportul Studenţesc—C. F. R. dela Ploeşti este aproape restabilit.

*

Hübisch, celebra aripă germană n'a contat în faţa lui Grigorescu şi Sterian.

*

Ghica îşi va relua postul din echipa T. C. R.-lui cu ocazia matchului, pe care gruparea verde îl va susţine Duminică.

*

Subliniem, că Stadiul Român, în urma victoriei reuşite contra echipei I. A. R.-ului, se găseşte la egalitate de puncte cu Sportul Studenţesc, leaderul categoriei onoare (ambele echipe totalizând 21 puncte).

Brazés şi Andries

Acum un an şi jumătate cu ocazia turneului pe care gruparea Universitară Spotrul studenţesc îl făcea în Franţa, între alte localităţi a jucat la Perpignau cu o reprezentativă formată din câţiva jucători bătrâni complectată cu speranţele clubului.

Rezultatul a fost în avantajul localnicilor care au câştigat cu 9—3.

La acest match, în centrul liniei de atac adverse juca un „puşti" de vreo 16 ani cu numele de Bazés, la noi adversarul direct era tot un „puşti" de vreo 19 ani care răspundea la numele de Andries. Ambii au jucat de asemenea manieră încât un conducător francez s'a exprimat că aceşti noi „mânji" vor ajunge departe. A trecut de atunci deabea un an jumătate şi Brazés şi Andries astăzi sunt cei mai buni centri ai ţărlor respective.

Incă odată ochiul specialistului francez n'a dat greş.

Drumeţie

Dela asociaţia „Hai la drum"

Marţi 4 Aprilie a. c. între orele 19,45-21,15, are loc, în sala de şah dela Asociaţia sportivă a funcţionarilor comunali (A. S. F. C.) — str. Vasile Boerescu nr. 9 — a treia şedinţă publică, cu membrii noi şi prietenii drumeţiei.

In programul acestei şedinţe, pe lângă comunicările referitoare la activitatea Asociaţiei, se vor face 2 expuneri, cu scop informativ şi instructiv, pentru membrii şi pentru începătorii în drumeţie: *„O ascensiune pe Valea Seacă a Caraimanului"* de d. Gică Bucur şi *„Greşelile mele şi ale altora"* — de Virgil Costescu. Aceste şedinţe vor continua regulat, în fiecare Marţi, după Paşti.

ATLETISM

Un nou record la săritura cu prăjina pe teren acoperit

Chicago, 31. — Cu prilejul unei reuniuni atletice pe pistă acoperită desfăşurată aci, cunoscutul săritor Meadows a reuşit să treacă cu prăjina 4 m. 435, înălţime care constitue un nou record mondial pe pistă acoperită.

In cadrul aceleiaşi întâlniri, Borican a acoperit 1000 yds în 2 m. 10 s. 6/10.

O achiziţie fericită

Una din marile grupări sportive din Bucureşti e pe punctul de a introduce, în calitate de conducător al uneia din multiplele sale secţiuni, pe d. lt. C. STANESCU, un vechiu şi apreciat sportiv.

Această alegere nu poate decât să ne bucure.

LT. C. STĂNESCU

Tariful de publicitate al ziarului UNIVERSUL

(CATEGORIA IV)
LINIA CORP 5

Dela 10-1000 linii Lei	5
Dela 1000 linii în sus . . . . . „	7,50
Anunţurile colectorilor de loterii „	10
Bilanţuri, convocări, notificări etc. „	30
Ştiri artistice, judiciare, şcolare „	15
Informaţiuni comerciale minimum 5 linii „	17,50
Informaţiuni financiare minimum 5 linii „	17,50
Informaţiuni colectori de loterii . . . . . „	20

CICLISM

Pentru cursele de mâine s'au înscris:

35 şcolari, 19 începători şi 15 din categoria 3-a

Mâine, în regia F.R.S.C.-ului se va desfăşura pe şos. Olteniţei un program de curse „cuplat".

UNDE SE VOR ADUNA CONCURENŢII

Toţi alergătorii care iau parte la cursa de mâine, (licenţiaţi şi şcolari) se vor aduna la ora 15 în calea Văcăreşti, colţ cu şoseaua Olteniţa, la punctul zis Mandravela.

CUM SE VA DA PLECAREA

Plecarea şcolarilor se va da la ora 16 precis, iar alergătorilor licenţiaţi din categoria 3-a şi începători, la ora 16.15.

TRASEUL

Ambele curse se vor alerga pe şos. Olteniţii dela km. 5.

Proba rezervată şcolarilor se va desfăşura între km. 5 şi 15 şi înapoi (20 km.), iar cealaltă cursă între km. 5 şi 25 şi înapoi (40 km.).

IMPORTANT PENTRU ŞCOLARI

Concurenţii şcolari înscrişi în cursa de mâine, pot veni să alerge în costumul străjeresc.

Elevii sunt obligaţi a avea 2 frâne în bună stare de funcţionare, ghidoanele bușonate, un tricou sportiv şi chiloţi de culoare închisă.

Acei care abandonează cursa, ori care ar fi motivul sunt obligaţi a scoate imediat numărul şi a nu trece linia de sosire.

Iată lista alergătorilor care s'au înscris la cursele de mâine.

ŞCOLARI

1. Andreescu Dumitru (Lic. Pr. Carol).
2. Patrulescu Ioan (Lic. Pr. Carol).
3. Tinculescu Const. (Lic. Pr. Carol).
4. Buşac Alex. (Lic. Pr. Carol).
5. Ionescu Victor (Gimn El. Rădulescu).
6. Stănescu I., (Lic. Industr.).
7. Damian Traian (Lic. Industrial).
8. Vasile Ştefan (Lic. Industrial).
9. Ion Iliescu (Lic. Regele Carol II).
10. Matei Constantin (Lic. Regele Carol II).
11. Mitrică Victor (Lic. Regele Carol II).
12. A. Anastasie (Lic. N. Bălcescu).
13. Nicolae C. Ilie (Lic. Matei Basarab).
14. Coran Ion (Lic. Sf. Iosif).
15. Alexandrescu Cezar (Lic. Schvitz).
16. Rusu Mihai (Lic. Marele Voevod Mihai).
17. Filoti Dan (Şcoala Franceză).
18. Chira Florea (Şcoala Industrială).
19. Has Gab. (Lic. Prof. Asociaţi).
20. Teodorescu A. Dum. (Seminarul Pedagogic).
21. Dârlău Ion (Lic. Şincai).
22. Dumitrescu Gheorghe (Lic. Marele Voevod Mihai).
23. Varjan Const. (Lic. Particular).
24. Andrei Fay (Lic. Francez).
25. Ionescu Aristide (Lic. Spiru Haret).
26. Cazacu Anton (Lic. Industrial).
27. Boctaş Dumitru (Şcoala Industrială).
28. Stefanovici Ion (Şcoala Industrială).
29. Sarchis Mihran (Lic. seral Sf. Sava).
30. Garatopol Gheorghe (Şcoala Industrială).
31. Costea Ion (Şcoala Industrială).
32. Pană Aurel (Lic. Mihai Viteazu).
33. Stănescu Vasile (Lic. Comercial).
34. Craigher Virgil.
35. Dumitru Vasile.

LICENŢIAŢI

Începători

1. Ketveş Niculaie (ASPIM).
2. Dumitru Eugen (VD).
3. Anghelescu Marius (VD).
4. Slăvescu Constantin (ASPIM).
5. Marinescu Nicu (FULG.).
6. Arsenie Niculaie (Leonida).
7. Dumitrescu Paul (Leonida).
8. Marinescu Stelian (Leonida).
9. Potcoavă Iacob (Leonida).
10. Păunescu Traian (VCR.).
11. Hagiescu Petre (VCR.).
12. Chiru Niculaie (VCR.).
13. Nicolaiescu Dum. (VCR.).
14. Cornea Vasile (VCR.).
15. Irimia Marin (VCR.).
16. Pandelică Andrei.
17. Brebeanu Gh. (ASPIM).
18. Cazac Pavel (ASPIM.).
19. Hoară Ion (ASPIM.).

Categoria III-a

1. Andreiescu I. (ASPIM.).
2. Ciorobea Alex. (ASPIM.).
3. Niculescu Marin (VD).
4. Bulgaru Niculaie (VD).
5. Gnat Petre (Victoria).
6. Rolescu Ion (Victoria).
7. Craighero Eug.
8. Gionea Const.
9. Negoiţă Marin.
10. Nicolau Vladimir.
11. Cârlan Radu.
12. Ştefănescu Nicolaie.
13. Guzan Ion.
14. Andreiescu Ion.

SPORT ŞCOLAR

SIBIU. — Pe stadionul A. N. E. F. din localitate s'a disputat primul match interşcolar între clasele a VI B şi VII R. în cadrul campionatului liceului „Gh. Lazăr". După un joc frumos, victoria a revenit clasei a VI B care şi-a învins adversarul cu 5:3 (2:1).

Pentru învingători au marcat: Hociotă, Cârlig şi Burger; iar pentru învinşi au marcat: Dăncăneţ, Novac (în propria-i poartă) şi Albu. Dela învingători s'au remarcat: Cârlig cel mai bun din 22, Dravescu, Burger şi Mitea; iar dela învinşi: Arimie şi Dăncăneţ. Elevul Iureş VII M a condus bine formaţiile: VI B: Miereanu, Zamavescu-Mitea; Butănescu (Novac)-Ţineghe-Săndulescu; Burger-Haneş-Cârlig - Muscă - Hociotă; VII. R: Neagu, Eftimie-Harmann; Dăncăneţ-Regmann, Pârâianu; Stoica, Albu, Arimie, Tolan, Munteanu.

LICEUL INDUSTRIAL „PARTENIE COSMA" — LICEUL INDUSTRIAL ORADEA 5-2 (2-0)

Oradea, 29.—Sâmbătă 25 Martie s'a disputat pe stadionul „Regele Carol" un match de football inter-scolar între liceele de mai sus. Victoria a revenit şi de data aceasta celor dela comerţ cu rezultatul de 5—2.

L. C. P. Cosma domină şi înscrie două puncte prin Nistor şi Pop.

In repriza doua, chiar în primul minut, Nistor marchează şi cel de-al 3-lea goal, urmat de alte două puncte, înscrise prin Jurău şi Benik.

L. C. P. C.: Ursan; Bunica, Balc; Cociş, Tudose, Condrovici (Olariu); Baciu, Vişinescu, Pop A, Nistor, Babău.

L. I. D.: Zaporojeţ; Reha, Zaboncz; Zatiş, Benik, Medvet; Streza, Jurău, Boroş Nitulescu, Gui.

S. R.

Pregătiri pentru He'sinki

400 LEI VA COSTA INTREŢINEREA UNUI ATLET PE ZI LA JOCURILE OLIMPICE DIN 1940

FEDERAŢIILE, INVITATE SA INCEAPA PREGATIRILE

In ciuda evenimentelor, comitetul organizator a celei de a XII olimpiade este serios preocupat de pregătirea grandioasei competiţiuni care se va desfăşura în 1940 la Helsinki.

Zilele trecute, comitetul olimpic român a primit din Finlanda o adresă în care comitetul organizator trimetea o serie de indicaţii în legătură cu jocurile olimpice.

400 LEI COSTA INTREŢINEREA UNUI CONCURENT

Toţi concurenţii la jocurile olimpice vor locui în satul olimpic, câte doi într'o cameră.

Intreţinerea unui atlet va costa în monedă românească patru sute de lei pe zi.

VANZAREA BILETELOR IN ROMANIA A FOST CONCESIONATA

Vânzarea biletelor de intrare la jocurile olimpice din 1490 a fost concesionată în ţara noastră Soc. de voiaj „România".

Comitetul olimpic român a reţinut pe de altă parte un număr de bilete pentru membrii federaţiilor care vor dori să asiste la jocurile olimpice.

PRESA LA JOCURILE OLIMPICE

Ca şi la ultima olimpiadă, comitetul olimpic român va distribui locurile pentru ziariştii români care se vor deplasa la Helsinki.

Distribuirea se va face în proporţie de circa 10 la sută din numărul atleţilor, participanţi efectivi, români.

Automobil Clubul Franţei va organiza un mare „rallye internaţional"

Automobil Clubul Franţei a hotărît să organizeze în cursul iernei 1940—1941, cu concursul automobil cluburilor ţărilor având posesiuni în Arica, şi sub auspiciile A.I.A.C.R., un mare „Rallye Internaţional" de la Mediterana la Capetown.

Itinerariul prevăzut este : Alger — In Salah — Tamanraset (străbaterea regiunei pitoreşti a Hoggarului) — Agades — Zindor — Kano — Foriani — Fort Archambaud — Bangassou (frontiera Congo-ului Belgian) — Buta — Stanleyville — Costermanville — Elisabethville — Brokenville — Bulawayo — Johanesbourg — Kimberley şi Capetown.

Parcursul total va avea circa 14.750 km.

Plecările vor putea fi luate din principalele centre ale Africei de Nord : Casablanca, Alger, Tunis, Tripoli, Cairo, concurenţii urmând a se întruni fie la Alger fie la un alt punct de concentrare de ales pe itinerar înainte de străbaterea Saharei.

REGULAMENTUL COMPETIŢIUNEI

Ralleyul va avea un caracter turistic şi sportiv. Regulamentul se va inspira probabil din regulamentul Ralley-ului dela Monte Carlo. In plus, zile de repaus vor fi prevăzute la unele etape iar parcursurile zilnice vor fi reglementate astfel încât concurenţii să nu călătorească în cursul nopţii. „Ralleyul Capetown" va fi deschis tuturor automobiliştilor.

PREGATIRI

A. C. Francez şi A.I.A.C.R, vor dota această competiţiune cu premii numeroase şi importante

De pe acum, forurile mai sus notate se ocupă cu pregătirea concursului. In acets scop ele au hotărît ca unul din delegaţii lor să plece pentru studierea itinerarului de la un capăt la altul. Acest delegat este d. H. de Berc, secretarul comisiunei sportive internaţionale.

Rezultatul acestei expediţii de recunoaştere va procura toate elementele necesare întocmirii regulamentului Ea va permite de a fixa data cea mai priincioasă pentru plecare, ţinând seama de condiţiile climaterice ale diferitelor regiuni din Africa, dar de pe acum putem prevede că plecarea va putea fi fixată în Ianuarie sau Februarie 1941.

TANASESCU învingător, d-ra BERESCU, CARALULIS şi BADIN învinşi la ALASSIO

In cea de a doua zi a turneului internaţional de tennis dela Alassio, atât d-ra Berescu cât şi Caralulis şi Bădin au fost învinşi.

Tecerista a fost învnisă în trei seturi de fosta campioană a Austriei, d-ra Krauss, iar Caralulis a cedat după mare luptă campionului italian De Stefani.

Tănăsescu, care a sosit şi el la Alassio, venind dela Marsilia, a întâlnit în prima zi pe jucătorul grec Nicolaides (bine cunoscut şi la Bucureşti) de care a dispus destul de confortabil.

Iată rezultatele :

Simplu domni : Vodicka b. Vido 6-0, 1-6, 4-6 ; Henkel b. Scotti 10-8, 6-2 ; Cucelli b. **Badin** 6-2, 4-6, 6-1 ; De Stefani b. **Caralulis** 8-6, 7-9, 6-4 ; Punceo b. Rade 6-3, 6-2 ; **Tănăsescu** b. Nicolaidis 6-2, 6-4.

Simplu doamne : Porokova b. Florian 2-6, 0-1, 6-3 ; Hammer b. San Donnino 6-4, 2-6, 6-3; Heinmuller b. Grioni 6-1 ; Tonolli b. Sobotkova 6-1, 6-3 ; Kraus b. **Beresca** 6-4, 1-6, 6-2 ; Wheeler b. Manfredi 6-0, 6-1.

Dublu mixt : Grioni-Rado b. Dewx-Trhingham 6-1, 6-3; Tonolli-Vido b. Harrison-Field 6-0, 6-3 ; Diane-Vodicka b. Scowann-Canepele 7-5, 6-4 ; Hammer-Stingl b. De La Pryme-Slac 6-1, 6-4 ; Wheeler-Henkel b. Rapetti-Calda 6-0, 6-1.

Fiind rănită,

D-na Popper-Zissovits s'a întors din Franţa

După cum se ştie, împreună cu jucătorii români de tennis : Tănăsescu, Bădin, d-ra Berescu şi Caralulis, plecase pe Coasta de Azur şi d-na Popper-Zissovits, fosta campioană naţională de tennis.

D-na Popper-Zissovits însă, după câteva matchuri, a fost nevoită să întrerupă turneul, pentrucă în cadrul unui match i s'a rupt un vas capilar în piciorul stâng.

Ex-campioana s'a întors în ţară şi se află de câteva zile la Oradea sub îngrijirea unui medic specialist.

T. Thompson va conduce finala Cupei Angliei

Londra, 31. — *Arbitrul finalei Cupei Angliei, — care se va disputa la Wembley intre Wolverhampton Wanderers şi Portsmouth, la 29 Aprilie — a fost desemnat în persoana d-lui T. Thompson din Northumberland.*

Pe tuşe vor funcţiona d-nii P. Snape (Manchester) şi S. A. Donaldson (Essex).

In caz de rezultat nul, matchul va fi rejucat la Tottenham, la 3 Mai.

Puricelli suspendat pe o lună

Roma. — Puricelli, cunoscutul jucător dela Bologna, care a făcut parte din lotul de selecţionaţi pentru matchul cu Germania, a fost suspendat de federaţia italiană pe timp de o lună.

Programul Olimpiadei de iarnă din Elveţia a fost alcătuit

Zuerich 31. — **Comitetul Olimpic Elveţian a alcătuit programul jocurilor de iarnă, care se vor disputa în luna Februarie 1940 la St. Moritz, precum urmează:**

3 Sebruarie, ora 10: Deschiderea solemnă şi hockey pe ghiaţă; ora 13: Bob pentru 2 persoane; ora 14: Hockey.

4 Februarie, ora 9: Slalom (exhibiţii); ora 10: Hockey; ora 14: Concursuri hipice.

5 Februarie ora 9: Hockey; ora 13: Bob pentru două persoane; ora 14: Patinaj viteză şi hockey.

6 Februarie, ora 9: Patinaj viteză; ora 11: Hockey; ora 14: Patinaj figuri impuse pentru domni; ora 15: Hockey.

7 Februarie, ora 9: Hockey şi skeleton; ora 10½: Patinaj viteză; ora 14: Patinaj figuri obligatoare pentru doamne; ora 15: Hockey.

8 Februarie, ora 9: Patinaj viteză; ora 11: Hockey; ora 14: Patinaj figuri libere pt. domni; ora 15: Hockey.

9 Februarie, ora 9: Hockey; ora 13: Bob pentru patru; ora 14: Patinaj figuri libere pt. doamne; ora 15: Hockey.

10 Februarie: ora 8: Patrule militare (exhibiţii); ora 9: Hockey (semifinale); ora 13: Bob pentru patru; ora 14: Patinaj figuri pt. perechi.

11 Februarie, ora 10: Hockey pt. locul 3 şi 4; ora 15: Hockey (finala); ora 16: Solemnitatea închiderii jocurilor.

Turneul profesionist dela Londra

In cadrul turneului de tennis profesionist dela Londra, s'au mai înregistrat următoarele rezultate :

Simplu : Cochet b. Maskell (Angl.) 9:7, 3:6, 8:6 ; Filden b. Kozeluh 6:0, 6:1.

Dublu : Nüsslein, Maskell b. Palmieri, Kozeluh 6:0, 7:5.

„Nu cred că vom pierde vreun match la Bucureşti..." a declarat d. Valousek

D. Valousek, conducătorul Slaviei, în ultima corespondenţă trimisă la Bucureşti, a precizat că formaţia cehă se găseşte, actualmente, într'o formă atât de bună încât nu crede că poate pierde vreunul dintre matchurile pe cari le va juca la Bucureşti.

Jugoslavia B Italia B la 4 Iunie la Split

Belgrad, 31. — Federaţia iugoslavă de football a dus la bun sfârşit tratativele pentru un match Iugoslavia B - Italia B.

Şansele Venusului în Cupa Europei Centrale

pot fi apreciate după matchul cu Slavia, câştigătoarea recentă a trofeului

Venus este, desigur, echipa cu cele mai multe şanse de a câştiga Campionatul naţional. Teoretic se mai poate produce răsturnări, rezultate complet anapoda dar toate acestea nu au decât un foarte mic grad de probabilitate. In mod normal, mai puţin normal chiar dar nu absurd, Venus nu mai poate fi ajuns din urmă nici de Ripensia nici de F. C. Carpaţi nici de Rapid.

Răsplata Venusului pentru acest efort îndelungat şi victorios este participarea în Cupa Europei Centrale, competiţie foarte puternică şi faţă de evenimentele acestei actualităţi dramatice.

CEA MAI MARE POSIBILITATE DE VERIFICARE A ŞANSELOR

Adversarul Venusului în Cupa Europei Centrale este campionul italian : Bologna.

Un adversar dificil, foarte dificil pentru Venus. Aceasta este părerea unanimă. Cari

DAUCIK
(Slavia)

sunt şansele Venusului în faţa Bolognei ? Intrebarea este de cea mai mare importanţă pentru prestigiul footballului românesc.

Şi ea poate fi rezolvată imediat, în matchul Slavia — Venus din cadrul turneului pascal.

Slavia poate fi cel mai bun criteriu în aprecierea acestor şanse.

Şi aceasta pentru două motive foarte puternice.

Echipa praghează este câştigătoarea recentă a Cupei Europei Centrale şi a eliminat din această competiţie — jucând cu aceeaşi echipă pe care o deplasează la Bucureşti — pe Ambrosiana, campioana de anul trecut a Italiei, cu 9—0.

Iată pentru ce rezultatul de la 10 Aprilie este foarte important pentru matchul de la 18 Iunie.

S'ar putea spune chiar că aceste şanse pot fi apreciate direct în matchul din cadrul turneului pascal.

Editura Societăţii Anonime „Universul", Bucureşti, Str. Brezoianu Nr. 23—25 — România

„ASOCIAȚIUNEA" SIBIU

Taxa poștală plătită în numerar conform aprobării dir. g-rale p. t. t. nr. 70.346/938.

2 LEI

UNIVERSUL

12 PAGINI

92-1939

Redacția și Administrația: Palatul „UNIVERSUL", str. Brezoianu 23—25. Telefon: Centrala: 3.30.10; Redacția: 4.21.81. Redactor responsabil EUGEN DUMITRESCU

Proprietar: „Universul" S. A. Adm.-delegat STELIAN POPESCU Inscris sub No. 167, Trib. Ilfov

Nr. 92. — Anul II BUCUREȘTI. — Luni 3 Aprilie 1939

ABONAMENTE: Pentru grupări sportive 1000 lei anual

3 luni LEI 1[illegible]
6 luni LEI 2[illegible]
1 an LEI 500

Federația italiană a discutat din nou matchul de tennis ROMANIA-ITALIA

Roma, 1. — **In ultima ședință a comitetului federal al federației italiene de tennis, s'a discutat din nou calendarul internațional pe anul în curs.**

După ce s'a făcut o expunere asupra stadiului în care se află tratativele în curs pentru matchurile amicale, ce sunt pe punctul de a fi perfectate cu ROMANIA, Elveția și Belgia, comitetul federal a dat mandat președinției federației în tot ceeace privește localitățile și datele celor trei matchuri.

Păcăleala noastră

Credincioși obiceiurilor străbune, am utilizat și noi șugubeața zi a păcălelilor. In pagina primă a ziarului nostru a apărut ieri un articol care vestea publicului sportiv românesc, sosirea în țară a boxeurului-aventurier, Milică Teodorescu.

Teodorsecu nu a venit pentru motivul că așa ceva nici nu-i trăsnea prin cap și, într'un târziu, cei cari se grăbiseră să-i iasă în întâmpinare au trebuit să se resemneze cu o bună păcăleală de 1 Aprilie.

PHIL DOLHEM își va apăra titlul de campion al Europei în fața lui GHEORGHE POPESCU

în luna Mai la București

Această știre este publicată de ziarul italian „La Gazzetta dello Sport"

Citim în cotidianul sportiv italian „La Gazzetta dello Sport", sosit ieri în Capitală, sub titlul: Phil Dolhem își va apăra titlul european la pană contra lui Popescu, *următoarele rânduri:*

„Presa belgiană anunță că Phil Dolhem, campionul Europei la categoria pană, își va apăra trofeul la București contra românului Popescu, în cursul lunei Mai".

Știrea de mai sus a fost comunicată ziarului italian, de corespondentul său din Belgia. In legătură cu această veste ne vom permite să facem câteva comentarii.

SE PROECTASE UN MATCH DOLHEM-POPESCU LA PARIS

După victoria recent repurtată de compatriotul nostru Gheorghe Popescu asupra francezului Baviere de care a dispus prin scoatere din luptă în repriza treia, ținându-se seama de faptul că Jo Martin, challengerul lui Phil Dolhem nu reușise aceiași ispravă în fața aceluiaș Baviere, la Paris s'a născut ideia perfectării unui match între campionul României și deținătorul titlului european.

Se pare chiar că acest match interesa în mod deosebit pe Jeff Dickson care și intrase în tratative cu managerii respectivi. In ce stadiu se găsesc aceste tratative în momentul de față nu putem preciza. Cert este însă că matchul Dolhem-Popescu interesează foarte mult și intenția managerului franco-american de a traduce în fapt proectul acestei întâlniri este pe deplin justificată.

Victoria repurtată de Gh. Popescu asupra lui Baviere și faptul că întâlnirea ar constitui o revanșă, formează cele două mari puncte de atracție ale matchului proectat.

IN BUCUREȘTI SAU LA PARIS?

Deși despre știrea furnizată de sursa belgiană nu se știe prea multe la București, nu este exclus ca reeditarea matchului Dolhem-Gheorghe Popescu să fie rezervată publicului nostru.

Acest lucru va deveni însă posibil, numai în cazul când Jeff Dickson nu se va grăbi cu programarea matchului la Paris.

O VICTORIE DISCUTABILA

Acum doi ani și mai precis la 30 Ianuarie 1937, după ce făcuse joc egal cu Frank Harsene, Gheorghe Popescu s'a întâlnit cu Phil Dolhem într'un match de 10 reprize disputat la Liege. Deși nu a fost cu nimic inferior adversarului său, campionul României s'a văzut declarat învins la puncte, decizie care nu a fost pe placul majorității spectatorilor.

De atunci, campionul român a căutat prilejul unei noui întâlniri cu Phil Dolhem, dar acest prilej nu s'a ivit. Intre timp, Gheorghe Popescu a activat foarte puțin, pe când boxeurul belgian nu a pierdut nici o ocazie de a-și consolida forma.

Anul trecut, la 20 Februarie, el a câștigat campionatul Belgiei învingând la puncte pe Jos Preys, iar șase luni și jumătate mai târziu, la 6 Septembrie, a devenit campion continental dispunând prin k. o. în repriza 11-a de elvețianul Maurice Dubois.

De atunci, Phil Dolhem a mers din victorie în victorie, vădind o clasă de autentic campion continental.

Prime'e lucrări de selecționare în Anglia, în vederea turneului pe continent

Woodley, Hapgood, Hall, Morris, Galley, Cullis și Maguire

sunt primii jucători selecționați care vor juca și la București

Turneul Angliei pe continent a redevenit o certitudine. După știrile contradictorii care au circulat chiar în presa engleză, tot aceasta le-a desmințit.

Și în primul rând „Sporting Life" care, în ultimul număr sosit în Capitală, scrie următoarele:

ECHIPA ANGLIEI PENTRU TURNEUL DIN ITALIA

„F. A. (federația engleză n. r.) a selecționat în mod provizoriu, pentru turneul pe care echipa națională a Angliei îl va întreprinde în cursul lunei Mai în Italia, Jugoslavia și România, pe următorii jucători:

portarul Woodley (Chelsea), Harpgood (Arsenal), Willie Hall (Tottenham), Morris, Galley, Cullis și Maguire (toți dela Wolverhampton Wanderers).

„In schimb, Fenton, centrul înaintaș al lui Middlesbrough, actualul goal-getter al campionatului englez, va juca în Turneul din Africa de Sud."

*

Deci, faptul că federația engleză a și inceput lucrările de selecționare este cea mai bună dovadă că turneul pe continent va avea loc fără doar și poate.

O senzațională revoluție în jocul de football...

Legea de off side va fi anulată

Trei puncte de penalty, după gravitatea infracțiunii comise

Spre deosebire de foarte multe alte sporturi, jocul de football nu este o revelație închisă. In sensul că regulele moderne mai pot suporta modificări, cari să influențeze hotărîtor desfășurarea jocului.

Modificări de asemenea dimensiuni extraordinare s'au produs la intervale nu atât de mari. Este deajuns să amintim modificarea regulei de off side, care a condus la sistemul de joc al lui Chapman, actualmente confundat cu footballul modern.

NU MAI EXISTA OFF SIDE?

Am anunțat într'unul din numerele noastre anterioare că patru membri din celebra „comisie a regulelor" din „International Board" și doui delegați ai F. I. F. A.-ei s'au întrunit în prima săptămână a lunii Martie la Paris și au întocmit programul de discuții al ședinții „International Board"-ului de la Nisa.

Una din marile modificări, pe care intenționează să le aducă forul internațional jocului de football, este următoarea.

SA NU MAI EXISTE OFF SIDE

O modificare senzațională, desigur, care va conduce poate la o totală schimbare a sistemului de joc.

Se poate ca data, la care se va întruni International Board la Nisa, să însemne începutul unei noui epoce în istoria modernă a footballului.

PENALTY. DAR NU MEREU DE LA 11 METRI

Secunda modificare este tot atât de senzațională.

Foult sau hands în careul de șasesprezece metri! 11 metri! Exact. Dar aceasta nu se va mai întâmpla de acum înainte.

International Board se pare că a admis ca valabilă observația că infracțiunne comise în spațiul de pedeapsă nu sunt egal de grave.

Un hands involuntar sau un foult comis intenționat nu sunt, desigur, așezate pe aceiași treaptă a scării de gravitate a infracțiunilor.

Până acum însă ele se pe-

(Continuare in pag. 3-a)

Ilie Petrescu, înapoiat aseară, povestește cum
EL ȘI TOMA AUREL AU FOST FRUSTATI DE VICTORIE IN ANGLIA
Citiți în pag. 11.

In finala probei de dublu domni dela Alassio
TANASESCU ȘI CARALULIS AU PIERDUT DIN NOU
Citiți în pag. 11.

Federația iugoslavă a acceptat un match
RAPID — SELECȚIONATA IUGOSLAVIEI LA BELGRAD
Citiți în pag. 11.

„Englezul" Sadoveanu și
CEA MAI BUNA ECHIPA DE RUGBY A ROMANIEI
Citiți în pag. 8.

Ştiri şi convocări

Biletele cu preț redus pentru turneul pascal s'au pus în vânzare la Agenția Română de Sport Calea Victoriei 52 (palatul Straja Țării).

*

● VIFORUL DACIA convoacă pentru azi Duminică 2 Aprilie crt la ora 10 a. m. pe terenul U.F.S.R. (Straja Țării) dela Șosea pe toți alergătorii de cross-country; iar pe Velodrom restul atleților și jucătorii de basket și volly bali.

● ASOCIAȚIA COLȚEA convoacă pe toți juniorii săi pe arena A.C.S.A. (Belu, tramvai 12, 20) Duminică 2/IV, la orele 8 fix, pe orice vreme: Kircorian, Ardeleanu, Manolescu, Dumitrescu II, Crețu, Hugo Lazarini, Preda, Sandu, Hirsch, Mihăescu G. I. etc., precum și toți cei ce s'au legitima tpentru Mociorniță sau Colțea.

Prezența obligatorie în vederea matchului cu Macaby pentru campionat.

● „VULTURII CARPAȚILOR" convoacă Duminică 2 Aprilie 1939 ora 7, la sediu pe toți jucătorii echipei de rezerve iar la ora 10 pe terenul Titan jucătorii echipe il-a.

Absențele vor fi sancționate.

● CERCUL SPORTIV OLYMPIA convoacă pentru astăzi pe terenul A.C.S.A. la orele 10 echipele I-a și juniori pentru matchurile cu Sp. Studențesc și Juventus jun.

● COSÂMBESCU TIBERIU, actualmente făcând stagiul militar la jandarmi pedeștri, poate continua activitatea sportivă și deci să apere mai departe culorile Olympiei din București, datorită bunăvoinței d-lui căp. N. Rădulescu, comandantul companiei sale.

● GROZAVEȘTI convoacă pentru azi, Duminică 2 Aprilie, teren Arsenal, ora 14, pe toți jucătorii I și rezerve, în vederea antrenamentului general și formarea juniorilor.

● F. C. JUVENTUS convoacă azi Duminică 2 Aprilie, ora 9, pentru matchul cu Olympia, următorii juniori: Kiss, Georgescu, Brezoiu, Bărbulescu, Redeșiu, Teodorescu, Popa, Amăreanu, Broche, Alexandrescu, Gherghel, Coman, Tony, Dumitrache, Mihalache, Grigore și Bate.

● VERGU convoacă pentru astăzi, 2 cor., pe terenul „Malaxa", în vederea matchului amical cu „Vulturii-Carpaților", următoarele echipe:

La ora 8 dim.: Pometcu, Carianopol I, Iliescu, Ionescu, Decu, Carianopol II, Ghiorghiu, Georgescu, Nicolae, Pavelescu, Frate, Notopol II.

La ora 10 dim.: Ceiucu Fr., Marinescu II, Dumitru M., Hristu, Cugeac, Dicu, Notopol, Zaharia, Călinescu, Ștefănescu, Tănase, Ionașu, Mușolan.

● **Franța a perfectat două matchuri internaționale pentru viitorul sezon: cu Belgia la Paris la 17 Decembrie 1939 și cu Polonia la Varșovia la 26 Mai 1940.**

● **Ziarul francez L'Auto anunță că echipele române Rapid și Ripensia au primit oferte pentru un turneu în Statele Unite și că tratativele sunt foarte avansate...**

● **CICLOP** convoacă, pentru azi, 2 Aprilie a. c. la ora 10½ pe terenul Militari în vederea matchului amical cu Militari, pe toți jucătorii săi.

● **L. P. N.** convoacă pentru azi, 2 Aprilie a. că., ora 15 precis pe terenul „Juta" pentru matchul amical cu gruparea „Fichet" pe următorii jucători: Bancu, Stoica, Toth, C. Ionescu, Smarandache, Barma, Orlow, Cociș, Tăușan, Stănescu, Sârbu, Cristea, Nedelcu, Russu, Călin, Tărămoiu.

*

GLORIA convoacă azi, 2 Aprilie a. c., orele 13, următorii jucători pe terenul S. T. B. în vederea matchului oficial cu S. T. B. Stănculescu, Loly, Jean, Gheorghiu, Stamate, Drăgănescu, Dron, 11, Cristea, Halanai, Lupu, Ivanovici, Iordache, Lică, F. Nițu, și toți ceilalți jucători.

*

Clubul Sportiv CARTEA ROMANEASCA convoacă pentru azi, 2 Aprilie, a. c. la atelierele Bonaparte la ora 8½ dim. următorii juniori:

Mihai, Antonescu, Stelian, Petre Radu, Hans, Ionescu Nicolae, Eugen Zlatescu, Anton Motovelea, Lazăr Georgescu, Burdea Gh., Ilie Georgescu și ceilalți **juniori.**

Susnumiții juniori sunt obligați a fi prezenți la ora fixată, în caz contrar vor fi sancționați.

*

Clubul sportiv „GENERALA" convoacă la ora 9 și pe jucătorii I azi, 2 Aprilie, pe terenul stadion în vederea matchului de antrenament cu *Leonida.*

● **PEBE**, aduce la cunoștința jucătorilor echipei de football că azi, 2 Aprilie a. c., va avea loc pe terenul S. T. B., la orele 9 a. m. un joc amical contra echipei prime a grupării Galița, pentru care fapt sunt convocați — pe terenul mai sus amintit — toți jucătorii.

Gloria C. F. R. joacă azi amical cu Franco - Româna

Galați, 1 (prin telefon). — Deși activitatea oficială este întreruptă, orașul nostru nu va rămâne mâine fără spectacol sportiv.

Echipa locală Gloria C. F. R. a propus D. V. A.-ului să joace mâine matchul lor de campionat, dar ultimii au refuzat, lăsând federației latitudinea să fixeze data jocului.

In fața acestei situații, Gloria C. F. R. a căutat să perfecteze un match amical și a căzut de acord cu Franco Română din Brăila.

Mâine deci, sportivii gălățeni vor avea de urmărit matchul Gloria C. F. R.—Franco Româna.

Partida se va disputa pe arena Gloriei C. F. R. și va începe la ora 16.

Gazdele vor alinia următoarea formație: *Justin—Ionescu, Prassler II—Țopa, Kiss, Mihăilescu—Surugiu, Milea, Badea, Cârjan, Pancov.*

VOLLEY BASKET-BALL

Azi în sala „Inainte"

Ultima reuniune pe teren acoperit

Matchurile de basket Telefoane-Sportul Studențesc și C. F. R.-V. S. C. precum și întâlnirea de volley Telefon Club-Av. Sportiv constitue atracțiile reuniunii

Cocheta sală a societății Inainte din Calea Șerban Vodă 211 găzduește astăzi de dimineața **ultima reuniune pe teren acoperit**, reuniune care are darul să lichideze complect activitatea cupelor de iarnă. De oarece jocuri restante nu sunt decât două: Bonaparte—V. Dacia la basket femenin și C. F. R.—V. S. C. în cadrul Cupei Grozăvescu", liga Bucegi a completat programul cu 3 partide amicale foarte interesante. Iată programul jocurilor de astăzi

Ora 9.30:
TELEFOANE-AVANTUL SPORTIV. ARB. G. ARACHIEU

Prima întâlnire a ultimei reuniuni de volley și basket pe teren acoperit va începe la ora 9.30 și va opune Telefon Clubului câștigătorul definitiv al cupei Inainte și campion național, talentatei formații a Avântului Sportiv.

Partida cu toate că are caracter amical va fi disputată cu foarte multă înverșunre căci ea contează drept revanșă a întâlnirei desfășurată acum câteva săptămâni în cadrul cupei Inainte și a cărui rezultat de egalitate a nemulțumit ambele echipe, căci fiecare din ele pretindeau că au jucat mai bine și deci că ar fi meritat victoria.

In ceace ne privește prevedem un match foarte spectaculos — păcat că e programat prea de dimineață — și dăm favorit pe Telefon Club.

Ora 10:
BONAPARTE—VIFORUL DACIA. ARB. C. RIEGLER

Ultima restanță a campionatului de iarnă rezervat echipelor femenine de basket-ball se va consuma la ora 10 între Bonaparte și Viforul Dacia.

Din capul locului trebue să spunem că indiferent de rezultatul obținut la această partidă soarta Cupei nu mai poate fi schimbată ea fiind câștigată de către C. S. Caraiman, lupta cându-se pentru locul cinci din clasament.

In consecință pronosticăm un match frumos în care Viforul Dacia poate furniza pe învingător ca fiind echipa cu o mai bună condiție fizică, lucru ce este absolut necesar mai ales într'un match de basket femenin.

Ora 10,30:
TELEFON CLUB — SPORTUL STUDENȚESC. ARB. D. AUGUSTIDE

Un adevărat derby îl constitue însă fără îndoială partida de basket ball de mai sus în care se vor întâlni veșnicii rivali: Telefon Club și Sportul Studențesc.

Ambele echipe sunt cunoscute sportivilor noștrii și au destule state de serviciu în slujba acestui sport pentru a numai fi nevoe de a le prezenta publicului nostru.

E destul să spunem că universitarii dețin de patru ori hegemonia în acest sport și că Telefon Club constitue întotdeauna un adversar dificil pentru alb-negri.

Este vorba deci de un joc între două echipe cari așteaptă de mult prilejul de a se reabilita, astfel că spectatorii cari vor face deplasarea în sala „Inainte" nu vor avea ce regreta căci vor asista la un match perfect echilibrat în care șansele de victorie aparțin în mod egal ambelor echipe.

Prin simplă impresie indicăm ca favorit pe Sportul Studențesc.

Ora 11.30:
CARAIMAN—BONAPARTE ARB. FR. MARINESCU

Volley-ball-ul femenin nu va lipsi nici de data aceasta de pe program, acest sport în care „sexul frumos" excelează fiind reprezentat prin întâlnirea dintre C. S. Caraiman, câștigătoarea cupelor de basket-ball care posedă și o redutabilă echipă de volley și C. S. Bonaparte.

La sfârșitul acestui match conducătorii regiunii vor înmâna Caraimanului Trofeul „Th. Plopsoreanu" pentru campionatul de iarnă rezervat echipelor femenine de basket-ball.

Ora 12:
C. F. R. — V. S. C.
ARB. ARAMO UDENIO

Matchul vedetă a acestei grandioase reuniuni „semi-oficiale", este partida de basket-ball dintre C F. R. și V S. C. care contează drept finală a cupei oferită de frații „N. și E. Grozăvescu", joc care are un trecut foarte interesant.

Intr'adevăr, aceste echipe s'au mai întâlnit odată în cadrul turneului final al trofeului pus în joc.

In acel match — foarte dur de altfel — la un moment dat, sau mai precis în minutul 32, V. S .C-ul conducea cu 29-21. Se întâmplă însă ca un jucător feroviar să insulte arbitrul, acesta eliminându-l din joc. Până aci nimic anormal. Cum însă C. F. R.-ul mai avea un jucător eliminat rămâne pe teren numai în trei echipieri, arbitrul refuzând continuarea jocului și dându-l câștigat V. S. C.-ului.

C. F. R-ul, după ce a pierdut la comisia de judecată a regiunii, a făcut apel la Comisia Superioară, care aprecind că arbitrul a oprit greșit jocul —cum rămâne atunci cu decizia că arbitrul e suveran pe teren? — a dat rejucarea completă a partidei O decizie greșită pe care V. S. C-ul a atacat-o cu recurs, dar până la judecarea recursului, liga a reprogramat (?) jocul, astfel că echipele vor apărea din nou pe teren.

Ceeace se va întâmpla astăzi nu e greu de prevăzut căci ambele echipe vor juca cu foarte multă „inimă"—chiar cu *prea multă* — astfel că jocul va încerca să degenereze.

D. Udenio are o misiune foarte ingrată astăzi dar suntem siguri că ne va face să-l lăudăm din nou ca într'o cronică anterioară.

Un lucru e precis, nici una din echipe nu vor termina jocul cu oamenii cu care îl începe.

R. FLORIAN

Iată acum cum se prezintă clasamentele cupelor restante:

BASKET FEMININ

Caraiman:	7	5	1	1	76:23	=11
Sp. Stud.	7	4	1	2	109:47	= 9
Aurora	7	4	1	2	41:31	= 9
Vergu	7	4	0	3	70:45	= 8
Start Club		2	1	4	47:70	= 5
Vif. Dacia	6	2	0	4	20:79	= 4
Bonaparte	6	1	2	3	32:68	= 4
Delavrancea	7	2	0	5	17:56	= 4

CUPA „GROZAVESCU"
Turneul final

C. F. R. I	3	3	0	0	158: 76	=6
V. S. C.	3	2	0	1	76: 75	=4
Sp. Stud.	4	2	0	2	178: 85	=4
A. S. A.	4	2	0	2	143:135	=4
V. Dacia	4	0	0	4	89:256	=0

SPECTACOLE

Teatre

OPERA ROMANA: matineu: Lucia; seara: Otello.
NATIONAL: matineu: Ion al Vădanei; seara: Blockhaus.
STUDIO: matineu: Acolo departe; seara: Clownul
LIGA CULTURALA: matineu și seara: Burghezul gentilom.
REGINA MARIA: matineu: Iubire stranie; ora 6: Kiki; seara: Iubire stranie.
MUNCA ȘI VOIE BUNA: matineu: M. Pingea, Școala lui P. P. și Must.; seara: Zile vesele după război.
ALHAMBRA: matineu și seara: Vulturul mărilor.
COMOEDIA: matineu: Greva femeilor; ora 6: Visul unei nopți de iarnă; seara: Greva femeilor
LIBER: matineu: Volaj de nuntă; ora 6: Zile senine; seara: Volaj de nuntă

Cinematografe

ARO: Aventuriera, jurnal și completare.
CARLTON: „Rendes-Vous pe Riviera." jurnal Fox și completare.
CAPITOL: Serenada primăverii și jurnal Metro.
SCALA: Miss Catastrofa și jurnal Paramount.
SELECT: Citadela.
TRIANON: Hoinarul și jurnal Paramount.
A.R.P.A.: Hanul Groazei, jurnal și completare.
REGAL: Valsul nemuritor, jurnal și completare.
PALAS BULEVARD: Spaima deșertului și Strada iubirii.
BIZANTIN: Casa din Malta, Stigmatizata și Revista „Bizantinita".
FEMINA: Conflict.
SAVOY: Femei în lanțuri și Frou-Frou.
CORSO: Evadatul din insula dracului; jurnal și completare.
ROXY: Zaza, jurnal și completare.
ELYSEE: Hoinarul și jurnal Paramount.
FORUM: Suez și Josette.
AIDA: Adio pentru totdeauna și Frou Frou.
AMERICAN: Familia Dr. Hardy și Manechinul.
ATENEUL TEI: Misiunea macului roșu și Farmecul boemei.
BARCELONA: Indrăsneții, jurnal, complectare și trupă de reviste.
CARMEN: Submarinul D 1 și Dragoste cu năbădăi.
COTROCENI: Floare de trotuar și Amanda.
DICHIU: Sisi, Absențe nemotivate și jurnal.
DACIA: Gibraltar, Legiunea de onoare și Funerarille Patriarhului Miron Cristea.
DIANA: Cei patru spioni și Lucreția Borgia.
EDISON: Neapole sub sărutul focului și Barnabé.
FLORIDA: Atenție d-le profesor și Golgotha.
FRANKLIN: Aventurile lui Marco Polo și Revista revistelor.
IZBANDA: Furtună în Asia și Trei camarazi.
ILEANA: (Strada Avrig nr 1): Ultimul gangster și Viață de artist.
LIA: Gibraltar și Clubul zăpăciților.
LUCIFER: De-aș fi rege și Manuela.
MARCONI: Stăpânul junglei seria I-a și a II-a împreună, jurnal și artiști.
MARNA: Oameni cari înfruntă moartea, O familie trăznită și trupa de reviste Titi Mihăilescu.
MILANO: Stan și Bran alpiniști și Magda.
MODEL: Testamentul misterios și Jokeul roșu.
NISSA: Femei în lanțuri și Prin foc și sabie.
NERO: Oameni care înfruntă moartea și Mi-au regăsit iubirea.
NONI: O noapte la Shanghai și Vladia Korsakov,
OMNIA: Suez și Frații Ritz șomeri, Ultima baricadă.
ODEON: In zori de zi, Suzana și Funeraliile Patriarhului Miron.
PACHE: Katia și Borneo.
PAX: Golgotha: viața și patimile lui Iisus Hristos.
RIALTO: Seducătorul și Proscrisul.
RAHOVA: Familia judecătorului Hardy și Toată lumea cântă.
REX: Colivia de aur și Familia judecătorului Hardy
SPLENDID: Seria I-a și a II-a, opera com[illegible]
TRIUMF: Aventurile lui Robin Hood și O crimă pe Brodway.
TOMIS: Dubla existență a d-rului Clitterhouse și Un băiat timid.
UNIC: Gibraltar și Paradisul furat.
UNIREA: Alarmă în Indii și Visuri sdrobite.
VOLTA BUZEȘTI: Dubla existență a doctorului Cliterhouse, Tinerețea lui Pușkin și revistă.
VOLGA: Crima Nataliei Roguin și moartea și Mi-am regăsit iubirea.
VENUS: Necunoscuta și Golgotha, patimile Domnului nostru Iisus Christos.

Football Football Football Football

Gain, Kotormani şi Răşinaru

vor isbuti ce n'a putut face Feraru la Praga?

...Să-l ţină pe Bican

Turneul pascal va aduce explicaţia înfrângerii echipei naţionale cu 6-2

Formidabila partidă făcută de Bican contra Romăniei în matchul pierdut de echipa noastră naţională cu 2—6, este încă vie în amintirea tuturora.

Centrul atacat al Slaviei nu numai că a marcat patru din cele şease goaluri, pe care atacul ceh „ni le-a dat", foarte darnic, dar a condus linia ofensivă cehă de aşa manieră în cât apărarea noastră nu a mai ştiut la un moment dat pe cine să marcheze.

ESTE SAU NU FERARU VINOVAT ?

Mijloçaşul centru al echipei naţionale române era Feraru.

Toată lumea l-a acuzat că nu l-a putut marca în deajuns pe Bican, care astfel s'a mişcat în prea multă libertate.

Vă amintiţi, desigur, poetica frază a acelui ziarist praghez, care spunea despre Feraru că „a umblat după Bican ca un fluture după o floare".

Este sau nu vinovat Feraru de „libertatea" extraordinar de productivă a lui Bican ?

Intrebarea nu are numai o valoare istorică. Ea este foarte importantă pentru matchul cu Anglia şi Italia.

Bican este un centru atacant de valoare continentală.

Contra lui vor juca trei candidaţi pentru postul de mijlocaş centru în echipa naţională

Vor isbuti Gain, Kotormani şi Răşinaru ceia ce n'a putut să facă Feraru la Praga ?

Este foarte greu de răspuns la această întrebare atât de importantă.

Un lucru este însă sigur, sigur de tot.

Acela care va putea să-l „ţină" pe Bican, poate fi considerat titular contra Angliei şi Italiei.

Pentru că Bican este cel puţin tot atât de bun ca Piolo şi nu mult mai slab ca Lawton sau Ted Drake.

Din acest punct de vedere, turneul pascal capătă o importanţă excepţională.

El poate soluţiona cel mai dificil post din echipa naţională : acela de mijlocaş centru.

Un ciudat caz de amnezie

al unui jucător de football, în Franţa

Lovit în cap, la începutul reprizei a doua, Cheuva a jucat automat restul timpului

Un caz ce iese cu totul din comun s'a întâmplat săptămâna trecută în Franţa.

Jucătorul Cheuve, dela clubul Lille, a primit o serioasă lovitură în cap în cursul unui match, în urma căreia a rămas fără cunoştinţă până târziu după terminarea partidei.

Numai la câteva zile după ce suferise acest accident, în matchul următor, Cheuva a fost din nou lovit în cap, exact în acelaş loc în care fusese lovit şi prima oară. De data aceasta, Cheuva n'a mai rămas leşinat dar cum accidentul se petrecuse la începutul reprizei a doua, a jucat tot restul timpului ca un automat, fără să-şi dea seama de ce face. După terminarea jocului abia şi-a revenit şi îşi întreba colegii cum s'a terminat matchul şi cine a marcat.

Consultat de medici aceştia au constatat că jucătorul suferise o amnezie din cauza loviturii primite şi că după lovitură a jucat absolut automat.

Surpriza colegilor săi de club a fost cu atât mai mare cu cât Cheuva jucase cât se poate de bine şi în repriza doua.

O senzaţională revoluţie

în jocul de football...

(Urmare din pagina I-a)

depseau cu sancţiunea maximă : lovitura de la 11 metri.

In şedinţa care se va ţine la Nisa, în prima Duminică a lunii lunie, se va propune ca să se institue trei grade de gravitate pentru infracţiunile comise în spaţiul de pedeapsă, cărora să le corespundă, firește, trei puncte aşezate astfel : primul la 11 metri, al doilea la 13,60 m. şi ultimul exact pe linia de 16 metri.

Un hands involuntar va fi pedepsit cu o lovitură de la 16 metri, în timp ce un foult „ordinar" va fi sancţionat cu o lovitură obicinuită de la 11 metri.

Repartizarea infracţiunilor în trei grade corespunde, firește, mai bine realităţii şi legarea sancţiunilor de elementul distanţă face între sancţiune, infracţiune şi şansele de realizare a goalului să existe un raport mult mai normal decât azi.

Dar această diviziune comportă o dificultate şi un păcat foarte mare.

Se accentuiază imixtiunea arbitrului în jocul de football şi se leagă prea mult soarta unui match de puterea de apreciere justă a unui om, care se află în condiţii cu totul defavorabile.

O lovitură din careul de 16 metri este totdeauna o fază de înaltă tensiune nervoasă.

Acordarea unei asemenea lovituri produce întotdeauna nemulţumiri.

Se observă foarte uşor că arbitrul va spori nemulţumirile prin aprecierile lui, căutând tocmai să împace lucrurile prin această apreciere.

SCOŢIENII NU PREFERA COMPLICAŢIILE : CER DESFIINŢAREA CAREULUI DE 16 METRI

Se va înregistra — în această direcţie — şi o interesantă propunere scoţiană, care arată că scoţienii sunt amicii lucrurilor necomplicate.

Intr'adevăr propunerea scoţiană este următoarea :

Să se bată lovitura de pedeapsă depe locul unde a fost comisă infracţiunea.

Cu alte cuvinte desfiinţarea careului de 16 metri.

Urmările ? Sunt foarte multe şi foarte importante.

Este inutil să le discutăm însă, deoarece această inedită propunere scoţiană nu are nicio şansă de a fi admisă.

— n. g. s. —

Cupa Unirea

Braşov-Ploeşti, Petroşani-Sibiu, Iaşi-Cernăuţi, şi Oradea-Reşiţa

In cadrul „Cupei Unirea" se vor juca astăzi patru partide, dintre cari două restanţe din primul tur.

BRAŞOV—PLOEŞTI

Echipa republicanilor se deplasează la Braşov unde întâlneşte echipa locală.

Juniorii ploeştenilor s'au afirmat în ultimul timp şi credem că şi în acest joc nu se vor desminţi.

Braşovenii au în'adevăr o echipă puternică, însă în faţa acestui adversar superior nu vedem ce şanse ar avea.

PETROŞANI—SIBIU

Echipa din oraşul „minierilor" primeşte vizita juniorilor din Sibiu. Adevărata valoare a chipei din Petroşani nu o cunoaştem însă sperăm că va reuşi să facă o figură frumoasă în faţa sibienilor.

Oaspeţii, deşi s'au afirmat de multe ori, nu credem că vor reuşi să învingă şi astăzi.

IAŞI—CERNAUŢI

Al treilea joc este programat la Iaşi unde se întâlnesc reprezentativele de juniori ale oraşelor Iaşi şi Cernăuţi. Ambele echipe aruncă în luptă cele mai bune selecţionate şi prevedem un joc extrem de disputat.

Deşi gazdele beneficiază de avantajul terenului, noi nu le acordăm nici o şansă.

ORADEA—REŞIŢA

Ultimul match se dispută la Oradea, între selecţionata locală şi cea din Reşiţa. Arădenii s'au comportat în toate competiţiunile extrem de bine, astfel că le acordăm şi astăzi aceleaşi şanse.

Letonia ne face noui propuneri cu privire la matchul dela 21 Mai

In cazul când nu se va ajunge la un acord, la această dată va fi programată o etapă de campionat

Tratativele duse de F. R. F. A. cu Letonia, pentru perfectarea unui joc la Bucureşti, în ziua de 21 Maiu sunt departe de a fi terminate. După cum se ştie federaţia noastră a făcut o ofertă şi se aşteaptă răspunsul.

O NOUĂ PROPUNERE A LETONIEI

In cursul zilei de eri, federaţia a primit răspunsul Letoniei. Prezumptivii noştri oaspeţi arată că în condiţiunile materiale oferite de noi nu pot veni în Balcani pentru un singur joc şi ne roagă să mai aşteptăm cât va timp după răspunsul lor definitiv, de oarece ei se mai află încă în tratative cu Bulgaria.

Pe de altă parte însă, federaţia letonă ne mai face o propunere : ar accepeta să dispute două jocuri la Bucureşti în schimbul călătoriei Riga-Bucureşti tur-retur pentru 18 persoane clasa III-a, întreţinerea la Bucureşti, plus 400 dolari.

COMITETUL FEDERAL SE VA PRONUNŢA

Propunerea Letoniei va fi supusă biroului federal în proxima sa şedinţă, care va avea să se pronunţe asupra ei. Nu suntem în măsură să anticipăm cu nimic asupra hotărîrii ce se va lua.

LA 21 MAIU VOM AVEA ETAPA DE CAMPIONAT ?

In cazul când nu se va ajunge la nici un acord cu Letonia, este probabil că în ziua de 21 Maiu federaţia va programa una din etapele de campionat amânate din cauza evenimentelor politice. Se ajunge astfel la soluţionarea în parte a aglomerării campionatului naţional.

Football football football football football football football

Divizionarele A și B își verifică forțele pentru reluarea campionatului

In Capitală: Unirea Tricolor–Juventus, Macaby–ACFR și Sp. Studențesc–Olympia

Campionatul național nu se poate relua încă din cauza indisponibilității majorității jucătorilor echipelor divizionare, astfel încât azi nu vom avea decât matchuri amicale, cu excepția partidei Venus—F. C. Carpați care se dispută în cadrul cupei României.

In Capitală se vor disputa 3 jocuri :

Unirea Tricolor—Juventus.
Sportul Studențesc—Olimpia.
Macaby—A. C. F. R.

iar la Ploești Tricolor C. F. P. V. va primi replica Rapidului.

MATCHURI DE VERIFICARE

Caracteristica partidelor cari se dispută azi este că adversarii vor căuta toți să-și verifice formațiile și tot lotul de jucători susceptibili de a intra în prima garnitură pentru că e de prevăzut că după această întrerupere forțată, campionatul va fi reluat cu și mai mare înverșunare.

Se vor produce deci în partidele de azi dese schimbări de formații și ceeace va conta, va fi nu nota generală ci felul cum diferitele ansambluri vor funcționa unele în comparație cu celelalte.

UN MATCH PASIONANT

Fără îndoială că partidele dintre Juventus și Unirea Tricolor au fost totdeauna pasionante la maximum. Ediția de azi nu vedem pentru ce ar fi o excepție de la regula generală.

Dăm mai jos echipele cari probabil vor fi aliniate :

Juventus : **Sadowsky (Euduffy) Drăgulescu, Dragomirescu, Grigoriu, Palmer, Brandabura-Oană, Dunăreanu, Zăinescu, Prassler, Naciu.**

Unirea Tricolor : **Hință (Cuteanu) Iliescu, Petrescu-Florea, Anghelache, Popescu Tudor-Traian Ionescu, Dubmitrescu, Alexandrescu, Alecu, Lulu Mihăilescu.**

SE REINVIE O VECHE TRADIȚIE

Câți din spectatorii bucureșteni își mai amintesc de timpurile când Sportul Studențesc întâlnea Olimpia ?

Desigur că foarte puțini, dar suntem siguri că aceia cari se vor deplasa azi la ora 10.30 la arena A.C.S.F. pentru ca să urmărească acest match vor putea să-și dea seama de progresul făcut de footballul bucureștean în anii din urmă.

Matchul va constitui cu siguranță un spectacol pasionant pentru că Olimpia, deși echipă districtuală, va căuta să facă tot posibilul pentru a se ridica la nivelul adversarului.

MATCH DIVIZIONAR PE ARENA CIOCANUL

Dar bine înțeles, tot amical : Macaby întâlnește pe A. C. F. R. din Brașov. Interesant este că atunci când campionatul s'a întrerupt, tocmai urma să se dispuse acest joc, însă oficial. Matchul de azi nu este deci decât un fel de repetiție generală a primei zile oficiale pentru cei doi adversari.

Asupra rezultatului nu este prea ușor de anticipat. Brașovenii și-au modificat mult în bine echipa, iar bucureștenii sunt departe de forma din toamnă când erau adversari periculoși pentru oricine. Prevedem o luptă strânsă și mai ales frumoasă.

F. C. RAPID ARE INSFĂRȘIT PRILEJ SĂ-L INCERCE PE BARTUNEK

La Ploești se dispută matchul amical dintre Tricolor C.F.P.V. și Rapid. O revanșe pe care pioestenii și-o doresc din campionat, dar care chiar obținută, nu știm dacă îi va putea consola de pierderea celor două puncte.

Să mai recomandăm spectatorilor pe cei doi combatanți ar fi inutil. Interesant va fi că bucureștenii cari de atâta amar de vreme umblă să-l angajjeze pe Bartunek, vor avea în fine prilejul să-l încerce chiar pe pielea lor.

Echipele vor alinia următoarele formații :

Rapid: P. Rădulescu—Wetzer II, Lengher—Vintilă, Rășinaru, Rafinsky — Bogdan, Moldoveanu, Auer, Baratky Horotan.

Tricolor : C. F. P. V. : Schramek—Hetzer, Dunăreanu—Mosco, Lupaș, Miscoltz—Dick. Covacs II, Bartunek, Bocșa Cociș.

Etapă oficială rezervată juniorilor

Juniorii diviziei naționale au astăzi o etapă rezervată lor.

Matchurile sunt echilibrate iar echipele fruntașe primesc vizita codașelor, în afară de U.-Tricolor care se deplasează pe Velodrom. Deci nu prevedem surprize iar clasamentul nu va suferi modificări prea însemnate.

SPORTUL STUDENȚESC — F. C. RAPID

se întâlnesc pe arena Macaby unde-și vor disputa întâetatea. Lupta va fi aprigă pentru cele două puncte puse în joc și care pentru învingător are o însemnătate deosebită. Astfel studenții în caz de victorie mai pot aspira la primul loc, iar „Rapidiștii" să se îndepărteze de raza codașilor. Matchul se joacă deschidere la partida amicală Macaby-A.C.F.R., și va începe la orele 9.

VA REUȘI MOCIORNIȚA SA-ȘI ADJUDECE PRIMA VICTORIE ?...

Asăzi, Mociorniță întâlnește formația Macaby pe arena A. C. S. A. Datorită ambiției sale, dar mai ales și de a sparge ghiniunul, credem că până la sfârșit va termina victorios.

Juniorii din Dudești au în prezent un declin de formă aprec abil care va fi speculat de verzi. Dăm victoria la limită a Mociorniței. Matchul începe la ora 9 dim.

OLYMPIA—JUVENTUS UN MATCH TARE

Al doilea match pe terenul A. C. S. A. este susținut de Olympia, în compania Juventusului. Un match tare și la care este greu de dat un pronostic. Roșalbaștrii au înregistrat în retur o victorie la scor asupra echipei Macabi, pe când Olympia, întâlnind același adversar, a putut scoate abia un draw dubios. Calculele hârtiei înclină spre partea Juventusului, însă Olympia știe să joace când vrea., deci îi indicăm câștigători.

UNIREA TRICOLOR SE DEPLASEAZA

pe Velodrom unde va da replica Luceafărului. Deși gazde, negrii nu au mari șanse în fața Oborenilor, cari știu să joace, pe orice teren și să dispună de oricine, când joacă pentru campionat. Luceafărul s'a mulțumit până acum cu situația din clasament, însă amenințată de lanterna roșie, va căuta să mai acumuleze câteva puncte pentru a scăpa de roza periculoasă

TUDRA INCEARCA...

în matchul de astăzi să dispună de Venus care până în prezent a dovedit că este invincibil.

Echipa din „Ghencea" a fost un adversar periculos și a încurcat socotelile oricărui adversar, astfel că și în matchul de astăzi poate furniza o surpriză, deoarece întâlnește un „Venus" descompletat și oarecum în declin de formă.

CLASAMENTUL JUNIORILOR DIVIZIEI NAȚIONALE

Venus	9	8	1	0	34: 5	17
Sp. Stud.	11	6	3	2	29:17	15
Olimpia	10	5	4	1	27:19	14
Turda	11	5	4	2	31:17	14
U. Tricolor	11	6	2	3	37:13	14
Juventus	11	4	2	5	22:16	10
Macaby	11	3	1	7	23:43	7
F. C. Rapid	10	3	1	6	16:20	7
Luceafărul	10	2	1	7	19:30	5
Mociorniță	10	0	0	10	6:64	0

Campionatul în Europa

CEHIA

Campionatul ceh are în program următoarele întâlniri :

S.K. Pizen-Slavia.
Zidenice-Sparta.
Viktoria Z.-S.K. Kladno.
Sl. Ostrava-Pardubice.
Bata-Nachod.

FRANȚA

Evenimentul footballistic de mare interes va fi furnizat de penultima etapă a Cupei Franței. Cele două semifinale, cari se vor desfășura la Paris pe stadionul Parc des Princes și la Lyon, vor opune următoarele formațiuni :

K. C. Paris-Fives.
Sète-Lille.

*

In cadrul campionatului se vor disputa următoarele 5 partide :

Marseille-St. Etienne.
Antibes-Metz.
Lens-Cannes.
Rouen-Le Hâvre.
Strasbourg-Roubaix.

ITALIA

In campionatul italian azi se vor disputa următoarele matchuri :

Milan-Novara.
Juventus-Bologna.
Liguria-Lazio.
Triestina-Livorno.
Lucchese-Bari.
Modena-Genova.
Roma-Ambrosiana
Napoli-Torino.

IUGOSLAVIA

In cadrul campionatului Iugoslaviei azi se vor disputa următoarele matchuri :

BSK-Iugoslavia.
BASK-Iedinstvo.
Hajduk-HASK
Gradjanski (Z)-Zemun.
Ljubljana-Gradjanski (S.).
Slavia (V.)-Slavia (S.).

UNGARIA

In cadrul campionatului — din cauza matchului dela Zürich — nu se va juca decât un singur match la Salgotarjan:

SSE-Bocskai.

Frontul districtual

O importantă etapă de jocuri amicale

Deoarece campionatul districtual nu programează astăzi nicium joc oficial, grupările nu șomează și se întâlnesc în matchuri amicale.

A. G. E. R. — GARAJELE MIHAESCU

Pe terenul din sos. Ștefan cel Mare, prima garnitură a „electricienilor" dă replica echipei garajelor Mihăescu.

Matchul se anunță sub cele mai bune auspicii, dată fiind valoarea combatanților.

A. G. E. R. este în cea mai bună condiție, astfel că adversarul va avea mult de lucru.

Garajelor Mihăescu, deși activează într'o categorie inferioară primilor, trebue să-i dăm toată atenția deoarece este o echipă de surprize.

A. G. E. R. este favorit.

LEONIDA — GENERALA

Echipa garajelor Leonida se deplasează pe terenul Stadion, unde întâlnește la ora 9.30 pe Generala.

Leonida, leaderul categoriei I-a, este în bună condiție și Generala nu prezintă un pericol.

Matchul este totuși echilibrat și lupta va avea menirea să ne ofere faze spectaculoase.

PEBE — GRIVIȚA

Echipa petroliștilor se întâlnește la ora 9.30 cu Griviță, pe terenul S. T. B.

Pebe ne-a arătat în acest sezon o excelentă formă și a reușit chiar în clasament să progreseze.

Griviță nu este inferioară Pebe-ului deaceea prevedem un joc echilibrat din care Pebe rămâne favorit.

MOCIORNIȚA — S. T. B.

Echipa d-lui Ionel Mociorniță caută să-și mențină condiția, în matchurile amicale.

Replica va fi dată de S. T. B. pe terenul din Sos. Ștefan cel Mare la ora 16.

Tramvaiștii nu trebuesc desconsiderați, pe motivul că au făcut în ultimul timp câteva partide slabe și că se găsesc în ultimul loc al clasamentului.

Pe teren propriu, sunt extrem de periculoși în fața oricărui adversar.

Mociornița nu are totuși o misiune dificilă și cu echipa lor omogenă va învinge

COLENTINA — SUTER

Pe terenul din comună, se dispută la ora 16, jocul dintre echipa gazdă și Suter. Intre acești combatanți există o veche rivalitate astfel că jocul se anunță extrem de interesant.

Colentina rămâne favorită.

VERGU — VULTURII CARPAȚILOR

Echipa cartierului Călărași joacă la ora 11 pe terenul Titanii cu Vulturii Carpaților.

Intre combatanți există o diferență de clasă care nu împiedică însă cu nimic excelenta factură a jocului.

Vergu va alinia prima echipă și totodată va învinge.

Campionatul Angliei

ARSENAL a fost oprit în ascensiune

LONDRA, 1. — Matchurile jucate azi în cadrul campionatului englez, n'au avut darul să schimbe situația echipelor din fruntea clasamentului.

Wolverhampton Derby County și Middelsbrough au câștigat. Acesta din urmă a dispus de Arsenal, oprindu-l astfel în ascensiunea din ultima vreme. Leaderul Everton și Liverpool au reușit doar matchuri nule, însă cu toate acestea își păstrează fiecare locul pe care-l ocupa. Birmingham și Chelsea au pierdut din nou, astfel că soarta lor pare pecetluită.

Iată rezultatele :

LIGA I

Middelbrough—Arsenal 2 : 1.
Aston Villa — Preston 3 : 0
Liverpool — Blackpool 1 : 1
Brentford — Leicester City 2 : 0
Derby County — Leeds United 1 : 0
Everton — Stoke 1 : 1
Grimsby Town — Bolton Wanderers 1 : 1
Huddersfield — Manchester United 1 : 1
Portsmouth — Birmingham 2 : 0
Sunderland — Charlton Athletic 1 : 1
Wolverhamtpn — Chelsea 2:0

LIGA SCOȚIEI

Aberdeen — Queen of South 4 : 3
Albion Rovers — Kilmarnock 6 : 1
Ayr United — Falkirk 3 : 0
Celtic — Arbroath 2 : 0
Clyde — Hamilton 2 : 1
Hearts — Raith Rovers 2 : 1
Rangers — Queens-Park 1 : 0
St. Johnstone—Patrick Thistle 7 : 0
St. Mirren — Hibernian 0 : 0
Third Lanark — Motherwell 3 : 1

Azi pe Stadion

UNIVERSUL-STANDARD

Campionul categoriei a II-a se deplasează astăzi la ora 11 pe terenul Stadion.

Adversarul Universului este de data aceasta Standard.

Natural că între adversari există o diferență de clasă și de categorie

Matchul, deși nu are decât un caracter amical, îl vedem sub cele mai bune auspicii.

Standard va căuta să țină piept adversarului astfel că va fi forțat să joace în aceiași notă.

Favorit este indiscutabil Universul.

Football Football Football Football

VENUS și F. C. CARPAȚI

se întâlnesc azi în cel mai mare match al Cupei și Campionatului

Două stiluri diferite şi două concepţii opuse într'un joc cu psihologie stranie, care poate răsturna tot ce pare normal şi bine stabilit

ARENA VENUS
ora 16

F. C. CARPAŢI: Hevessy, Ardoş, Haltzmann; Damian, Ghidali, Kert; Telegvi, Hanga, Szeremy II, Szeremy III, Szoeke.

VENUS: Iordăchescu, Sfera, Albu; Demetrovici, Gain, Beffa; Orza, Ploeşteanu, Bodola, Petea, Humis.

Rezultat în campionat: Venus-F. C. Carpaţi 1-0 la Bucureşti.

Intâlnirea dintre Venus şi F. C. Carpaţi, din cadrul sferturilor de finală ale Cupei României, se bucură de o conjunctură într'adevăr excepţională.

Am semnalat-o, de ieri. Şi adăogăm azi că ea nu putea fi realizată fără competiţia Cupei României.

Derbiul campionatului naţional, disputat în cadrul unei competiţii cu o psihologie stranie, care face ca totul să fie incert, misterios. Ca tot ceia ce pare normal şi bine stabilit să devină nesigur şi labil.

Iată această conjunctură, care nu va fi atât de uşor realizată în viitor.

Firește, toate considerațiile tehnice, ce se pot face asupra acestui match, trebuesc făcute cu această rezervă: matchul de azi este un match de cupă, nu unul de campionat.

In clasamentul primei competiţii naţionale cele două echipe se află în imediată apropiere dar un match de cupă şi unul de campionat sunt două lucruri fundamental deosebite.

E păcat însă să renunţăm la ele pentrucă sunt de data aceasta extrem de interesante.

DOUA STILURI DE JOC — DOUA CONCEPŢII DIFERITE

Sunt două echipe prea cunoscute pentru a le mai recomanda.

Recomandarea lor ar fi o operaţie inutilă, pentrucă nu ar spune nimic nou. Şi o avantcronică de football nu poate fi numai o metodă de publicitate.

Să remarcăm numai că sunt în acest joc două echipe cu stiluri de joc deosebite şi mai ales două concepţii de joc opuse.

Precis: Carpaţi a adoptat sistemul, pe care l-a părăsit Venus, acela în W.

Va isbuti echipa din Baia Mare să câştige contra Venusului cu arma care l-a făcut pe acesta din urmă să fie un campion autentic deşi nu juca cu echipa cea mai bună?

Iată întrebarea de ordin technic pe care matchul de azi va trebui să o rezolve.

Intr'adevăr, Venus joacă după o metodă europeană, clasică: aceea a „atacului ca optimă armă de apărare".

Şi leaderul campionatului nostru are norocul de a avea o apărare imediată excepţională, care face ca echipa să-şi păstreze echilibrul intact, deşi concepţia aceasta conduce fatal la o desechilibrare de funcţiuni.

Precizarea aceasta este necesară pentrucă în matchul acesta se întâlnesc două echipe echilibrate: uman şi tactic.

Căci dacă echilibrul Venusului este ceva forţat, de valoarea umană a echipei, echilibrul echipei din Baia Mare este o stare determinată de metoda de joc şi valoarea individuală a jucătorilor de bază: cei doui interi şi halfii de margine.

Pentru cei cari caută şi partea tactică într'un match de football, lupta dintre cele două metode de joc va fi poate un spectacol mai interesant decât ansamblul.

FORMAŢIA INEDITA A VENUSULUI

A doua remarcă în jocul acesta este aceea referitoare la formaţia, pe care o va alinia Venus.

Mai precis: linia de atac, pe care o va alinia leaderul.

Orza, Ploeşteanu, Bodola, Petea, Humis, iată pe cei cinci atacanţi ai Venusului.

In primul rând, cele două extreme ale leaderului nu vor juca un rol hotăritor în matchul de azi pentrucă vor fi sever marcate de Holtzmann şi Ardos, doui fundaşi masivi şi cu foarte bun plasament.

Bodola în centru va avea în permanenţă pe Ghidali în spate.

Se poate — şi normal ar fi să fie astfel — ca Bodola să câştige acest duel, care va fi în orice caz pasionant.

Acestea fiind stabilite, apare evident că victoria Venusului este legată de jocul — şi mai ales de inteligenţa — celor doui interi: Ploeşteanu şi Petea.

In ultimă analiză, rămâne Petea Vâlcov, căpitanul echipei negre, omul care poate aduce victoria Venusulu căci pe Ploeşteanu, îl poate foarte uşor anihila Kert, vedeta incontestabilă a formaţiei din Baia Mare.

Pe partea opusă a terenului, lucrurile sunt destul de încurcate atât pentru Venus cât şi pentru Carpaţi.

Apărarea bucureşteană este destul de masivă pentru înaintarea oarecum fragilă a echipei provinciale.

Ceiace nu înseamnă însă că acest compartiment este condamnat dinainte la o ineficacitate definitivă.

Pentrucă înaintaşii Carpaţilor practică un joc cu totul dificil pentru modalitatea de joc a fundaşilor venusişti.

Cei cinci atacanţi joacă numai pe jos şi de la distanţă, evitând contactul cu adversarul. Dacă vor păstra această manieră tot timpul, apărarea bucureşteană va avea foarte multe momente grele.

Pentru a fi sinceri, credem că cei doui fundaşi vor rezolva problemele mai mult cu formidabila lor masivitate şi rutină.

UN MATCH MARE, IN CARE NU POATE FI VORBA DE ŞANSE

Aşa dar, un match mare. Şi spectaculos în acelaşi timp, pentrucă Venus are un stil care asigură nota de spectaculozitate iar sistemul adoptat de Carpaţi s'a dovedit în matchul cu Sportul Studenţesc că nu este de loc rigid.

Două echipe puternice, cu stiluri deosebite, într'un match de Cupa României, care este şi derbyul campionatului naţional...

Ce s'ar mai putea oare pretinde unui match de football?

— n. g. s. —

O istorie inedită a footballului românesc

Se ştie că d. Octav Luchide, directorul technic al federaţiei române de football, lucrează de mult la o carte despre football, a treia cu acest subiect publicată în România

Cartea d-lui Luchide nu este însă o carte care să studieze jocul şi problemele lui de ordin technic. Ea are un spaţiu mai restrâns şi prin aceasta mai inedit, căci va fi o istorie a footballului românesc.

Din informaţiile pe care le avem, putem spune că această nouă carte va cuprinde trei mari capitole, în care va fi vorba despre cele 80 de matchuri internaţionale ale României — secretarul general a văzut nu mai puţin de 75 — cu formaţiile echipelor, amănunte asupra jocului şi autorii goalurilor, despre jucătorii internaţionali cu caracteristicile lor şi despre campionatul naţional, începând din anul 1906 şi până azi.

O carte foarte interesantă, desigur, pe care o aşteptăm cu cea mai reală nerăbdare.

„Independiente" a câştigat derbyul argentinian

învingând pe Bocca Juniors cu 2-0

La match a asistat şi d. Jules Rimet. Jucătorul ungur Sas, a debutat în formaţia învinşilor

Matchul dintre Independiente şi Bocca Juniors s'a disputat în nota unui adevărat derby.

Arena a fost ocupată până în ultimul loc, cu ore înainte de începerea matchului, iar 30.000 de spectatori, cari n'au putut intra s'au consolat în faţa porţilor de intrare, în compania... Poliţiştilor.

Cei 50.000 de spectatori cari au umplut până la refuz tribunele, înainte şi în timpul matchului, au făcut o caldă manifestaţie de simpatie, d-lui Jules Rimet, preşedintele federaţiei internaţionale de football, care a venit aci ca un „adevărat înger al păcii" şi care a dat şi lovitura de începere.

Suporterii lui Bocca Juniors au avut încă pe cineva, pentru care să manifesteze sgomotos. Era vorba de noua achiziţie a clubului lor, fostul internaţional ungur, Sas.

Conducerea clubului a vrut să-l introducă în formaţie pe minusculul extern de-abia la al treilea match, dar Sas a dat dovadă de excelente calităţi la antrenament, astfel că pontifii lui Bocca Juniors au decis ca noua achiziţie să joace în acest match de caracter decisiv.

Afară de el, au mai jucat alte două noui achiziţii: centrul înaintaş Lightermann şi extremul stânga Fernandez.

Erau deci prea mulţi „oameni noui" în formaţie, şi poate acestui fapt se datoreşte că „Bocca Juniors" a pierdut derbyul cu 0:2.

„Independiente" a meritat pe deplin victoria şi poate fi considerat campion sigur.

„Bocca Juniors" a jucat de asemenea bine, însă fără prea multă legătură între compartimente.

Dintre nouile achiziţii, doar Sas a dat deplină satisfacţie. Presa de specialitate subliniază jocul său inteligent, rapiditatea şi centrările sale precise.

După match Sas a dat următoarea declaraţie: Cred că am corespuns şi sper că jocul îmi va merge şi mai bine, când mă voiu acomoda cu nouii mei parteneri.

La Zürich

Intâlnirea dintre Ungaria și Elveţia inaugurează noua ediţie a Cupei Europei

Azi după amiază la Zürich, Ungaria joacă cu Elveţia. Matchul are şi o deosebită însemnătate, pentru că este prima întâlnire în cadrul celei de a 5-a ediţie a Cupei Europei.

Pentru gazde jocul prezintă caracterul unei autentice revanşe întrucât tocmai echipa Ungaria a fost aceia care în cadrul Cupei Mondiale a eliminat pe elveţieni, cari prealabil bătuseră în mod surprinzător echipa Germaniei. Elveţia, în cursul anului trecut înregistrase atâtea victorii semnificative (a învins şi Anglia), a suferit la Lille o înfrângere foarte dureroasă, a treia, consecutiv din partea Ungariei.

In 1937 cedase cu 1:5 la Zürich şi cu 0:2 la Budapesta).

In matchul de azi sviteranii se vor strădui deci să „plătească polita", şi au mulţi sorţi de izbândă, cu atât mai mult, cu cât în primul lor match din acest an, au reuşit să dispună de Portugalia cu 4:2 şi încă la Lisabona.

Şansele gazdelor sunt mărite şi de faptul, că unguri nu joacă tocmai în cea mai bună formaţie.

Echipa d-lui Dietz, considerată şi la Budapesta o nereuşită păcăleală de 1 Aprilie, nu credem să poată obţină succes la Zürich.

D-lui Scorzoni (Italia), i se vor alinia următoarele formaţiuni:

ELVEŢIA: Huber—Stelzer, Lehman — Springer, Vernati, Rauch — Bickel, Sydler, P. Aebi, Abegglen III, G. Aebi.

UNGARIA: Szabo — Olajkàr I, Biro — Làzàr, Sàrosi III, Balogh—Szàntho, Zsengellér, Solti, Déri, Gyetvai.

Chipiism

AZI, LA BANEASA TRAP

Se va disputa Premiul Sescioreanu

Program de mare atracție

Amy Scotland va disputa premiul Etulea. Belșug și Winsome Josedale se întâlnesc în premiul Everl

Seria clasicelor dispute ale trăpașilor continuă în chip fericit azi la Băneasa Trap. Se va disputa a doua ediție a clasicei încercări, premiul Sescioreanu, alergare în reprize. Proba a întrunit adeziunile unora din elementele valoroase ale turfului nostru și mai mult decât sigur că va da loc la întreceri spectaculoase.

Vom menționa de asemeni premiul Everl în care se întâlnesc Belșug și excelenta Winsome Josedale. Disputa lor se anunță aprigă. Amy Scotland, una din valoroase importațiuni americane, va alerga în premiul Etulea.

Din restul curselor remarcăm premiul Excelsior în care printre aiții va alerga și consacrata Trixie.

PREMIUL ETULEA

Amy Scotland are posibilitatea să dispună de Carol Hanover.

Indicăm: AMY SCOTLAND, Carol Hanover.

PREMIUL EDGAR

Kanada și Sam Worthy sunt greu de separat. Sam Worthy beneficiază de o condiție maximă. Motiv care ne determină să-l instalăm favorit.

Indicăm: SAM WORTHY, Kanada.

PREMIUL ENYEM

In lupta finală vor conta probabil Pan Worthy, Geisha și Sultan II. Iapa grajdului Cemi se află în mare formă. De aceia credem că va întrece pe Sultan II la egal. Pan Worthy va fi redutabil fără greșeli.

Indicăm: GEISHA, Sultan II. Pan Worthy.

REPRIZA I-a A PREMIULUI SESCIOREANU

Pisica beneficiază de o condiție avansată. In acest sens sunt concludente comportările ei de dată recentă. Fiind corectă, probabil că va confirma valorile ultime. Și în acest caz este capabilă să câștige. Fama și Voraus mai au șansă.

Indicăm: PISICA, Fama, Voraus.

A II-a REPRIZA A PREMIULUI SESCIOREANU

Kitty Clair, în ciuda eșecului recent, este favorita noastră. Va câștiga, dacă nu va galopa la plecare. Antrag și Edith mai sunt bine plasați în cursă.

Indicăm: KITTY CLAIR, Edith, Antrag.

FINALA PREMIULUI SESCIOREANU

In urma comentariilor făcute pentru eliminatorii, ar urma ca la sosire să se afle Kitty Clair, Pisica, Edith, Fama, Voraus și Antrag. Noi preferăm pe Kitty Clair.

Indicăm: KITTY CLAIR, Pisica, Voraus, Edith.

PREMIUL EVERL

Un match între Belșug și Winsome Josedale. Alegem pe Belșug.

Indicăm: BELȘUG.

PREMIUL ESTER

Sultana a mișcat eri. Dacă se va comporta la fel poate întrece pe Dorka la 80 metri și pe Busuioc.

Indicăm: SULTAN, Dorka, Busuioc.

PREMIUL EXCELSIOR

Trixie va avea mult de furcă cu Ninon. Finalmente credem că o va învinge.

O mențione pentru Viziru.

CONCURENȚII DECLARAȚI OFICIAL

Premiul ETULEA
Condiție — 13.000 lei

Uria	1580	Zabelin
Tibet	1580	Slobozenco
Clifford Han.	1600	0
Amy Scotland	1600	Szabo
Cina	1640	0
Santuța	1640	0
Taina	1640	Gram
Ural	1640	Ghinea
Răsura	1660	0
Eol	1660	0
Miriștea	1660	0
Elly	1660	Pavlic
Călin	1680	0
Carol Honover	1680	Fischer
Zeta	1700	0
Floare	1700	0

Premiul EDGAR
Condiție — 15.000 lei

Prinț	2140	0
Luntraș	2160	0
Vivat	2160	0
Pikaver	2160	0
Pai	2180	0
Szelvess	2180	Ghinea
Ieroșca II	2180	0
Cupidon	2180	0
Bruma II	2180	0
Voința	2180	0
Coconas	2180	0
Sam Worthy	2200	Corol
Voraus	2220	0
Kanada	2220	Grădănescu

Premiul ENYEM
Performanță — 11.500 lei

Facla	1700	Slobozenco
Ulis	1700	Pavlic
Thalio	1720	Tassopol
Călin	1740	0
Crăiasa	1740	0
Eol	1740	Fischer
Pan Worthy	1740	Borisiac
Furor	1740	0
Elena	1740	0
Peter Gordon	1740	Corol
Betiv	1760	0
Dudu Gordon	1760	0
Vrăjitor	1760	0
Harry Boy	1760	0
Sultan II	1780	Gaidaev
G-ral Worthy	1780	0
Mura II	1780	0
Alunis	1780	0
Geisha	1780	A-sky
Holo	1800	0
Eggy	1800	Grünwald
Handicap	1800	0
Zvon	1800	0

Pr. SESCIOREANU (Repr. I-a)
Handicap — 48.000 lei

Print	1700	Tassopol
Giuditta	1700	T. Marcu
Fama	1700	Bordei
Pisica	1700	Crotenco
Torent	1720	Pavlic
Centaur	1720	Crainic
Pai	1740	Ghinea
Rosalinde	1740	Fischer
Ideal	1740	Grünwald
Nation	1760	Gaidaev
Voraus	1780	Dobrescu
Hanibal II	1800	Grădănescu

Pr. SESCIOREANU (Repr. II-a)
Handicap — 48.000 lei

Ducesa	1700	Tassopol
Primrose	1720	T. Marcu
Edith	1720	Fischer
Kitty Clair	1740	Cerkasov
Ansel	1740	Pavlic
Blondella	1740	Gram
Lucifer II	1760	Slobozenco
Theodora	1760	Bordei
Champion	1780	Ghinea
Jade	1780	Gaidaev
Vivat	1780	Crainic
Antrag	1800	Grünwald

Premiul EVERL
Condiție — 18.000 lei

Poenița	1720	0
Belșug	1740	Szabo
Iubita	1740	0
Winsome Jos.	1740	Crotenco
Ghid	1740	0
Tutun	1740	Slobozenco
Ezer jo	1760	0
Petruș	1760	0

Premiul SESCIOREANU
Handicap — 48.000 lei (Finală)

Premiul ESTER
Handicap — 15.000 lei

Mura II	2100	D-trescu
Elixir	2120	0
Makrele	2120	0
Tufănica	2120	0
Zgomot	2120	Dobrescu
Bunel	2120	0
Puica	2120	D-ra Crist.
Aventurier	2140	0
Sultana	2140	Zabelin
Livada	2140	Pavlic
Handicap	2140	0
Peter Worthy	2160	0
Lăcrămioara	2160	0
Legionar	2160	Slobozenco
Leu	2160	Marcenco
Busuioc	2160	Ghinea
Pisica	2200	0
Gangster	2200	0
King Worthy	2200	0
Dorka	2220	Grünwald

Premiul EXCELSIOR
Record — 15.000 lei

Zalud	2100	0
Poenița	2120	Szabo
Spic	2140	0
Voința	2140	Dobrescu
Eftin	2140	Crainic
Pikaver	2140	0
Ducesa	2160	0
Gangster	2160	0
Champion jr.	2160	Ghinea
Ieroșca II	2180	0
Bruma II	2180	0
Guard. Girl	2180	0
Ninon	2180	Grünwald
Talaz	2200	0
Coconaș	2200	0
Pandur	2220	0
Trixie	2220	Cerkasov
Blondella	2220	0
Kundry	2220	0
Viziru	2220	Fischer
Gruia	2240	A-sky

INFORMAȚII

ERI LA BANEASA TRAP

● AU FOST distanțați: *Don* dela locul al patrulea în premiul Elza pentrucă n'a plecat dela distanța respectivă.

Cimbric în parcursul premiului Elza pentru galopuri repetate.

Oborean, Eggy și *Fudul* în parcursul premiului Ella pentru galopuri repetate.

Harry Boy dela locul al patrulea în premiul Eforie pentru galop la sosire.

Petruș dela locul al cincilea în premiul Tokar pentru același motiv.

Voința în parcursul premiului El Zorab pentru mers neregulat.

Ducesa în aceiaș alergare pentru galop la sosire.

● AU FOST amendați: *P. Borisiac* cu 500 lei fiindcă a intrat în bandă cu Handicap în premiul Einstein.

D. Dobrescu cu 300 lei deoarece n'a strâns coarda cu Zgomot în premiul Einstein.

● IATA cotele plătite la event:

La TRIBUNA:

Pock-Birlic 161.

Joppa Hanover - Tufănica 49.

Elena-Szeged 420.

Domnița Harry-Handicap 296.

La PELUZA:

Pock-Birlic 150.

Joppa Hanover - Tufănica 46.

Elena-Szeged 537.

Domnița Harry-Handicap 272.

● Comisarii alergărilor constatând mersul defectuos al cronometrului au anulat duratele și recordurile alergărilor de eri.

● EVENTUL va funcționa azi în cursa întâia cu a doua (Premiile Etulea și Edgar), a treia cu a patra (Premiul Enyem și repriza întâia a premiului Sescioreanu), a cincea cu a șasea (repriza a doua a premiului Sescioreanu și premiul Evers) și a opta cu a noua (premiile Estes și Excelsior).

● L. LYNE care a fost multă vreme primul călăreț al grajdului Reuter și funcționase ca antrenor în ultima vreme, a obținut această calitate primul său succes în Franța cu Kayak.

Lyne a călărit acum câțiva ani la noi pe Țin'te bine în Derby.

● D. MARIUS ANTONESCU duce tratative pentru cumpărarea a doi buni pur sânge din Franța. Tratativele sunt pe punctul de a fi încheiate.

● CRISTEA R. va încăleca în premiul Grelle pe una din pensioanrele d-lui Leon Grigorescu.

● J. ROSSO, jocheul francez angajat de herghelia Scroviște, va sosi în țară la începutul lunei Aprilie. Probabil Luni sau Marți.

● RASVRATIT este partant îndoelnic în premiul Prince D'Orange II.

● BARRONESE WAU, plină cu Lord Petaurist, a fost cumpărată de d. I. Matak de la d. căpitan Ionescu.

● BONZO a fost vândut de d-nii Șt. si C. Filipescu d-lui Tănase Zamfirescu.

● TINA a fost vândută de d. Efremov d-lui Pavel Persivalov.

● IAR, proprietatea d-lui Șt. Niculescu, a sosit în antrenament la Ghinea.

Ministerul de Agricultură și Domenii acordă subvenții

Am anunțat că ministerul de agricultură și domenii a rezervat un important fond pentru cumpărarea unor armăsari de pur sânge.

Acest for a mai prevăzut în buget următoarele subvenții:

Federației equestre române 50.000 lei.

Societății hipice din Dobrogea 50.000 lei.

Societății hipice din Iași 10.000 lei.

Oficiului internațional al calului 10.000 lei.

Jocul austriac la Băneasa-Trap

Eri a început un nou joc austriac la Băneasa Trap.

S'a închis însă la 39.450 lei. Cu această sumă va continua azi. Pariul începe cu a treia cursă, premiul Enyem.

Nu contează la acest joc finala premiului Sescioreanu.

PRESA ȘI ALERGĂRILE DE AZI

ZIARELE	Premiul Etulea	Premiul Edgar	Premiul Enyem	Premiul Sescioreanu (repr. I)	Premiul Sescioreanu (repr. II)	Premiul Everl	Premiul Sescioreanu (finala)	Premiul Ester	Premiul Excelsior
Universul Sport	Amy Scotland Carol Hanover	Sam Worthy Kanada	Geischa Sultan II	Pisica Fama	Kitty Clair Edith	Belșug	Kitty Clair Pisica	Sultana Dorka	Trixie Ninon
Gazeta Sporturilor	Amy Scotland Carol Hanover	Sam Worthy Cupidon	Sultan II Eol	Pisica Voraus	Kitty Clair Antrag	Belșug	Pisica Kitty Clair	Sultana Busuioc	Ninon Trixie
Universul	Amy Scotland Carol Hanover	Sam Worthy Kanada	Peter Gordon Sultan II	Ideal Voraus	Kitty Clair Blondella	Belșug	Ideal Kitty Clair	Sultana Busuioc	Trixie Champion jr.
Curentul	Carol Hanover Amy Scotland	Kanada Sam Worthy	Pan Worthy Peter Gordon	Voraus Ideal	Kitty Clair Antrag	Winsome Jos.	Kitty Clair Antrag	Dorka Sultana	Trixie Champion jr.
România	Amy Scotland Carol Hanover	Kanada Sam Worthy	Peter Gordon Pan Worthy	Ideal Voraus	Kitty Clair Antrag	Belșug	Kitty Clair Ideal	Sultana Busuioc	Trixie Champion jr.
Timpul									
Ordinea	Amy Scotland Carol Hanover	Kanada Cupidon	Pan Worthy Peter Gordon	Ideal Voraus	Kitty Clair Antrag	Winsome Jos.	Kitty Clair Ideal	Dorka Sultana	Trixie Viziru
Seara	Carol Hanover Amy Scotland	Sam Worthy Kanada	Peter Gordon Pan Worthy	Ideal Print	Kitty Clair Jade	Belșug	Ideal Kitty Clair	Busuioc Dorka	Poenița Ninon
Semnalul	Carol Hanover Amy Scotland	Sam Worthy Kanada	Peter Gordon Sultan II	Pisica Centaur	Kitty Clair Antrag	Belșug	Kitty Clair Antrag	Dorka Sultana	Trixie Poenița
Cei mai indicați	Amy Scot. 5 Carol Han. 3	Sam Worthy 5 Kanada 3	Peter gordon 4 Pan Worthy 2 Geischa 1 Sultan II, 1	Ideal 4 Pisica 3 Voraus 1	Kitty Clair 8	Belșug 6 Windsome J. 2	Kitty Clair 5 Ideal 2 Pisca 1	Sultana 4 Dorka 3 Busuioc 1	Trixie 6 Poenița 1 Ninon

ERI, LA BANEASA TRAP

SZEGED A CAȘTIGAT PREMIUL TOKAR

DUBLUL SUCCES AL GRAJDURILOR BENCKENDORFF

Reuniunea de eri dela Băneasa Trap a prezentat un ridicat interes. Aceasta datorită programului care a oferit o serie de pasionante alergări și o probă clasică de mult interes, premiul Tokar, în care au fugit cei mai buni cai tineri dela noi.

Desigur că o întrunire atât de importată ar fi meritat ample comentarii. Lipsa de spațiu ne determină însă às ne rezumăm numai la o scurtă trecere în revistă a principalelor caracteristici și rezultate.

Premiul Tokar a revenit lui Szeged care a dispus de Gaby M. Victoria din această alergare constitue un excelent certificat pentru armăsarul d-lui Tassopol care s'a afirmat ca un valorost alergător. In acest sens ar pleda de altfel și recordul.

A doua sosită Gaby M a concurat și ea excelent. A avut însă nesansa să întâlnească un adversar în mare formă. Și Rama II a fugit excelent.

Din rezultatul premiului Tokar se degajează în primul rând valoarea generației de trei ani.

Din restul rezultatelor vom consemna în primul rând dublul succes al grajdurilor Benckendorff și Sterea.

Pentru grajdul Sterea, Pock și Tufănica au recolat victorii meritorii.

Au mai câștigat Gruia mereu în formă, Birlic, un mânz care promite. Elena și Handicap.

Caracteristica zilei a format-o cotele mari.

Rezultatul și descrierea alergărilor

230. Premiul ENGHIEN — Condiție (1/5)
(14,32) 9000, 2300 lei

225	POCK	1	2200	—	—	Galdaev	10	11
229	Kamaa	2	2180	—	—	Grünwald	101	117
165	Ieroșca II		2200	—	—	Fischer	619	56¹
213	Bruma II		2180	—	—	Lucan	185	100²

¹) Dist. loc 3 pt. timp nereglementar
²) Dist. loc. 4 pt. mers nereglementar

POCK (Adonis și Prinzessin Etawah) aparține Grajdului Sterea și este antrenat de J. Marcu.

Primă de crescător lei 900 d-lui I. Matak.

Cotele: Tribună 10; 10, 10. Peluză 11; 11, 13.

Kamaa, talonată de Ieroșca II și Pock, conduce pe primul kilometru. După aceia, Pock trece în frunte iar Ieroșca II galopează. Până la sosire, Pock este urmat de Kamaa, iar pentru locul al treilea Ieroșca II a învins de puțin pe Bruma II.

231. Premiul ELZA (Condiție (1/2)
(14.59) 8000, 2000, 1000, 500 lei

222	BIRLIC	1	1600	—	—	Crotenco	117	84
195	Santuța	2	1740	—	—	T. Marcu	178	476
211	Ciliy Hanover	3	1680	—	—	Pavlic	71	51
187	Tara		1660	—	—	Drăgotescu	38	58
222	Musculița		1700	—	—	Ghinea	331	238
220	Urganda		1720	—	—	Zabelin	1546	953
208	Lilia		1620	—	—	Slobozenco	1160	1460
208	Rozina		1620	—	—	Podoleacov	210	286
151	Prinț Worthy		1600	—	—	Corol	23	20
151	Pușa		1600	—	—	Borisiac	663	1460
—	Iarba		1600	—	—	Voronin	2900	2712
—	Don		1600	—	—	Andreiewsky	80	57¹
220	Cimbric		1680	—	—	Fischer	181	476²

¹) Dist. loc 4 pt. că n'a plecat dela distanța sa.
²) Dist. pt. galopuri repetate.

BIRLIC (Gordon Peter și Rezi) aparține Grajdului Teigheaua și este antrenat de I. Crotenco.

Primă de crescător lei 800 d-lui Anton Paul.

Cotele: Tribună 117; 48, 40, 33. Peluză 84; 35. 29. 31.

Event: Tribună 161. Peluză 150.

232. Premiul TERNOVEANU — Record
(15,25) 14.000, 4000, 2000 lei

200	JOPPA HANOVER	1	2260	—	—	Cerkasov	10	10
229	Champion	2	2280	—	—	Ghinea	66	127
229	Kanada	3	2260	—	—	Galdaev	143	102

JOPPA HANOVER (Peter the Brewer și Sister Bertha) aparține Contesei Benckendorff și este antrenată de N. Terehov.

Cotele: Tribună 10. Peluză. 10

Jappa Hanover conduce micul pluton pe întregul parcurs, la început urmată de Kanada, care a galopat în ultimul ocol, fapt care a îngăduit lui Champion să treacă pe planul al doilea, poziție pe care nu a mai cedat-o până la sosire.

233. Premiul ELLA — Handicap
(15.50) 9000, 2300, 1000, 700 lei

228	TUFANICA	1	1800	—	—	Galdaev	64	61
206	Aluniș	2	1780	—	—	Szabo	197	258
223	Mura II	3	1780	—	—	Dumitrescu	431	1210
195	Floare	4	1780	—	—	Drăgotescu	61	64
228	Pinkerton		1800	—	—	Gavrilescu	460	403
228	Mister		1720	—	—	Fischer	132	103
153	Eggy		1800	—	—	Grünwald	46	90¹
197	Oborean		1740	—	—	Crainic	32	26²
212	Fudul		1740	—	—	Slobozenco	257	125³
223	Zenit		1760	—	—	Podoleacov	51	42

¹) Dist. pt. galopuri repetate
²) Dist. pt. galopuri repetate
³) Dist. pt. galopuri repet. și opriri
⁴) Oprit

TUFANICA (Ossory și Turda) aparține Grajdului Sterea și este antrenată de J. Marcu.

Cotele: Tribună 64;33, 31. 84. Peluză 61; 27, 46, 46.

Event: Tribună 49. Peluză 46

Mister și Fudul rămân în fruntea plutonului, până în penultimul ocol, unde sunt depășiți de Floare, care nu păstrează comanda decât foarte puțin timp căci în ultimul ocol este întrecută de Tufănica. Pe linia dreaptă, Tufănica nu mai este ajunsă iar Aluniș și Mura II se plasează, înaintea iepei Floare. Oborean și Zenit au ieșit din alergare galopând la piecare

234. Premiul EFORIE — Handicap
(16,17) 8000, 2000, 1000, 500 lei

225	ELENA	1	2180	—	—	Brânzea	120	63
185	Furor	2	2200	—	—	T. Popa	41	32
193	Pan Worthy	3	2200	—	—	Borisiac	44	61
204	Extra	4	2180	—	—	Andreiewsky	67	153
223	Thallo		2160	—	—	Tassopol	147	68
150	Comoara		2160	—	—	Fischer	48	54
226	Tais		2240	—	—	Christodorescu	442	451
211	Desiș		2120	—	—	Drăgotescu	149	105
226	Harry Boy		2220	—	—	Ghinea	69	95¹

ELENA (Bacșiș și Irinel) aparține d-lui I. Brânzea și este antrenată de P. Borisiac.

Cotele: Tribună 120; 23, 18, 19. Peluză 63; 19, 17, 19.

235. Premiul TOKAR — Condiție
(16,42) 25.000, 8000, 4000, 2000, 1000 lei

218	SZEGED	1	1660	—	—	Tassopol	35	44
215	Gaby M.	2	1640	—	—	Gaidaev	84	180
215	Rama II	3	1640	—	—	Grünwald	80	104
221	Ghid	4	1700	—	—	Andreyewsky	130	115
197	Iubita	5	1700	—	—	Crotenco	178	208
197	Adda Worthy		1680	—	—	Corol	355	600
190	Little Orphan		1740	—	—	Cerkasov	21	21
202	Ghimp		1660	—	—	Slobozenco	178	208
173	Petruș		1700	—	—	Borisiac	98	37¹

¹) Dist. pt. galop sosire

Recordurile și performanțele înregistrate de concurenți nu li se vor ține în seamă.

SZEGED (Imred și Rebeka) aparține d-lui T. Tassopol și este antrenat de T. Tassopol.

Primă de crescător: lei 200 d-lui D. Tulcianov; lei 100 d-lui L. Rousso.

Cotele: Tribună 35; 19, 24, 24. Peluză 44; 17, 39, 23.

Event: Tribună 420. Peluză 537:10 lei.

Gaby M., cu un mic avans asupra iepei Rama II și lui Szeged, conduce alergarea până în ultimul ocol, unde este întrecută de Szeged, care a luat un scurt galop pe partea opusă tribunei. In ultimul ocol, ordinea este următoarea: Szeged, Gaby. M., Rama II, Petruș și Ghid. Pe linia dreaptă, poziiile primilor trei nu se modifică. In schimb Ghid se plasează al patrulea profitând de un galop al lui Petrus. Little Orphan și-a lăsat orice șansă într'un galop luat după parcurgerea primului kilometru.

236. Premiul EBRU — Performanță
(17.06) 10.000, 3000, 1200, 800 lei

223	DOMNIȚA HARRY	1	2160	—	—	Cerkasov	13	14
206	Betiv	2	2120	—	—	Fischer	47	60
228	Vrăjitor	3	2120	—	—	Weich	75	60
228	Va-ta	4	2160	—	—	Drăgotescu	654	2580
153	Durdulia		2180	—	—	Corol	439	83
204	Ostaș		2160	—	—	Pavlic	114	39

DOMNIȚA HARRY (H. P. și Domnița) aparține Contesei E. Benckenkendorff și este antrenată de N. Terehov.

Primă de crescător lei 1000 mogt. d-rului G. M. Illescu.

Cotele: Tribună 13; 12, 18. Peluză 14, 11, 14.

Pe primul kilometru, Betiv conduce, urmat de Vrăjitor, Domnita Harry, Va-ta, Ostaș și Durdulia. Apoi Domnița Harry preia comanda și merge astfel până la sosire, talonată de Betiv. Locul al treilea a revenit lui Vrăjitor, care a galopat de două ori.

237. Premiul EINSTEIN — Handicap
(17,30) 10.000, 3000, 1200, 800 lei

221	HANDICAP	1	2140	—	—	Borisiac	136	171
228	Sultana	2	2140	—	—	Zabelin	67	75
214	Mura	3	2140	—	—	Szabo	85	64
224	Busuioc	4	2160	—	—	Ghinea	33	29
227	Peter Worthy		2160	—	—	Christodorescu	201	200
210	Pacahantos		2100	—	—	Vârlan	304	802
224	Tava		2100	—	—	Drăgotescu	53	66
219	Zgomot		2120	—	—	Dobrescu	391	300
219	Lăcrămioara		2160	—	—	Crotenco	36	30

HANDICAP (Texas și Hanneri) aparține Grajdului Biriuza și este antrenat de P. Borisiac.

Cotele: Tribună 136; 55, 28, 24. Peluză 171; 55, 55, 25, 19.

Event: Tribună 296. Peluză 272:10 lei.

Tava conduce pe primul kilometru, aproi este depășită de Sultana, Handicap, Mura și Peter Worthy. In ultimul ocol, concurenții se grupează într'un pluton compact, care este condus de Sultana. Pe linia dreaptă. Sultana nu mai poate rezista finischului lui Handicap. Mura s'a plasat a treia înaintea lui Busuioc, care a galopat în toiul luptei

238. Premiul EL ZORAB — Record
(17,55) 9000, 2300, 1000, 700 lei

200	GRUIA	1	1820	—	—	Andreyewsky	39	31
219	Blondella	2	1800	—	—	Gram	84	140
192	Guardian Girl	3	1720	—	—	Fischer	35	25
214	Puica	4	1720	—	—	Christodorescu	2498	165
221	Sultan II		1720	—	—	Gaidaev	69	78
186	eJles II		1760	—	—	Strijiniuc	570	645
229	Talaz		1800	—	—	Dumitrescu	433	165
205	Luntraș		1780	—	—	Pavlic	207	280
221	King Worthy		1780	—	—	Pântecan	3470	165
229	Ducesa		1780	—	—	Tassopol	132	134¹
221	Voința		1760	—	—	Dobrescu	52	52²

¹) Dist. V pt. galop sosire
²) Dist. II pt. mers neregulat

GRUIA (Strolch și Grija) aparține Herghelei Naționale Rușețul și este antrenat de A. Podoleacov.

Primă de crescător lei 900 Herghelei Naționale Rușețu.

Cotele: Tribună 32; 14, 16, 12. Peluză 31; 15, 22, 13.

După parcurgerea a trei sute de metri, Voința trece de Puica și Sultan II, conduce alerzarea urmată de Jeles II, Ducesa, Blondella, Guardian Girl și Gruia. Pe partea opusă tribunei, Sultan II, Jeles II și Puica rămân, iar înultimul ocol, Voința este descalificată pentru mers neregulat, astfel că în linia dreaptă intră primul Gruia, urmat de Blondella și Guardian Girl. Această ordine nu mai suferă nici o modificare până la sosire.

RUGBY

Selecționeurii se întrunesc astăzi după cele două matchuri

După matchurile cari se dispută la șosea, comisiile pentru fixarea lotului cu Italia, și ale echipelor cari joacă cu reprezentativa Berlinului, se vor întruni în acest sens.

Pe această cale sunt convocați d-nii: D. Tănăsescu, N. Crisovelni, I. Anastasiade, A. Vizante, P. Verești și I. Popovici.

Dela Viforul Dacia

Viforul Dacia, secția de rugby, aduce la cunoștință următoarele:

— Se convoacă pentru astăzi Duminică 2 Martie a. c. ora 15.30 pe terenul U. F. R. S. următorii jucători:

Tileagă, Bratan, C. Beju, G. și C. Sterian, F. Calistrat, I. și N. Nicolau, G. Vasilescu, I. Comănescu, Traian D., Covaci F., Caracaș C., Fanella G., Iorga C., Krantz T., I. Georgescu, Scopilide, Petre Grigorescu, Kurtzbauer, Zamfirescu și Jianu.

— Toți jucătorii din alte cluburi ce au căpătat echipamentul pentru turneu sunt rugați a-l înapoia astăzi pe terenul U. F. S. R. d-lui Kranz.

— Se aduce la cunoștința jucătorilor că pentru ziua de 9 Aprilie în care se va juca contra echipei Berlinului, *nu vor intra în echipă decât exclusiv jucătorii cluburilor T. C. R. și Viforul Dacia și numai acei ce vor lua parte la matchul de astăzi și la antrenamentul de Joi 6 Aprilie.*

— Joi 6 Aprilie după antrenament va avea loc o ședință importantă pe terenul Velodrom și sub președinția d-lui *Av. Petre Verești.* La această ședință sunt rugați a asista jucătorii ambelor echipe ce au luat parte la turneul din Germania, pentru a se putea stabili programul de primire și distracții al echipei Berlinului.

Discutând cu „Ciocănică" Sadoveanu de-ale rugbyului...

„La UPLAND HOUSE din Epsom am văzut pentru prima dată un balon de rugby", iar la BISHOP'S STORTFORD COLLEGE am început să joc". Avem și noi englezul nostru... Rugbyul românesc, cea mai bună echipă pentru matchul cu Italia și cei mai buni arbitrii români

„Ciocănică" Sadoveanu, jucătorul acesta minunat care activează pe terenurile noastre de rugby este un băiat foarte bun.

Format în marea școală a rugbyului englez, acolo unde a luat primele lecții și alt mare jucător al nostru Crisoveloni, Sadoveanu este idealul pentru o echipă.

Tăcut, jucând cu multă seriozitate, adept al fair playului englezesc, gata să împace pe răsvrătiți — posesor al unui joc care nu de puține ori a reușit să ridice tribunele în picioare, deși poate câte odată personal, cu o pasă cum rar se poate vedea la un jucător, privind victoria cu surâsul specific englezesc, iar după o înfrângere fiind primul care să felicite pe învingători — pentru o echipă Sadoveanu este tot ce poate dori un club.

Am căutat să-l văd și discutând din ale rugby-ului — cu cunoscuta seriozitate — în fața problemelor pe care sportul acesta le întâlnește la fiecare pas, a binevoit să-mi răspundă la toate chestiunile cu o amabilitate ce se întâlnește destul de rar.

RUGBYUL ENGLEZESC

„Rugbyul practicat de englezi este tot ce poate fi mai frumos, îmi spunea Sadoveanu.

„In Anglia jocul acesta a atins trepte de nebănuit — totul se face după program".

Antrenamentele pentru cari se consacră cel mai mult timp sunt baza progresului.

„Acolo se învață și deabea după ce ai trecut prin foarfecele antrenorilor ești pus să dai examenul practic. In afară de Sâmbăta și Miercurea când ești încercat la diferitele matchuri, în celelalte zile, în diverse săli sau pe terenuri cu antrenori recrutați din tot ce a avut Anglia mai bun, ești învățat încontinuu a, b, c-ul rugbyului.

SADOVEANU

„Toate micile detalii cari aici nu li se dau prea mare importanță, acolo sunt făcute și repetate cu o atenție deosebită — ca să fii un jucător complect trebue să știi regulile elementare ale rugbyului în primul rând.

„Aici este curios să înveți pe cutare jucător ceva, fiindcă riști să se supere pe tine.

„Dar în afara probei de teren, o bună parte de timp se consacră diverselor probleme cari se discută la tablă.

„Seriozitatea pe care „elevii" o arată la tablă cât și pe teren este de admirat.

„Teoria englezului — „practice makes perfect" — adică numai prin antrenament serios se ajunge la perfecțiune, este o dogmă care tinde la o clasă de joc, dând în acelaș timp randament echipei și spectacol plăcut publicului.

INCEPUTURILE

„O să ți se pară curios dacă îți spun că am început să practic rugbyul la vârsta de 12 ani.

„Terminând clasele primare în România, am ajuns în Anglia, unde părinții mei mă trimiseră să urmez studiile.

„Doi ani am urmat o școală de limba engleză și chiar dela început am intrat pe mâna antrenorilor.

„La „Upland House" din Epsom am văzut pentru prima dată un balon de rugby. Terminând, am trecut la „Bishop's Start ford College" unde am rămas dela 14 la 19 ani.

„La acest colegiu pot să spun că am început să joc oficial în diversele matchuri, cu tineri de vârsta mea toți elevi.

„La vârsta de 16½ am fost promovat în echipa I-a a colegiului și, curios, am debutat centru având în fața mea alți doi tineri elevi, pe Guy Morgan și Tallent care după doi ani au devenit internaționali englezi.

Deși am pierdut cu un scor mare am avut satisfacția să marchez o încercare.

LA SPORTUL STUDENȚESC

„Venind în țară am vrut să continui să practic acest sport — eram aproape gata să semnez pentru Tennis Club Român când...

„Trecând pe la un bun cunoscut al nostru d-nul Colonel Golici, am fost prezentat d-lui D. Tănăsescu care întâmplător era la el.

„Imediat discuția s'a învârtit în jurul rugbyului, iar seara eram înscris la universitari.

„Prezentarea jucătorilor pe teren a fost ușoară și încă dela început am putut vedea că am nemerit într'un club de foarte buni prieteni.

Am remarcat dela început pe Fântâneanu care spunea unui jucător dela Teniss:

Avem și noi englezul nostru.

„Din păcate, multiplele ocupațiuni cât și faptul că am trebuit să plec la Tg.-Jiu pentru militărie, m'au îndepărtat dela terenuri vre'o 2 ani și jumătate.

„Revenind în București am început să fac antrenament și mi-am reluat locul în echipă.

„Astăzi pot să spun că este o plăcere să joci într'o linie cu Damian, Andrieș și Grigorescu — bineînțeles cu condiția ca înaintarea să binevoiască să ne dea și nouă ceva baloane.

RUGBYUL ROMÂNESC

„Rugbyul nostru este bun. In ce privește linia de treisferturi nu suntem prea departe de francezi.

„La înaintare, mai avem mult de profitat. Deși suntem dozați admirabil. Ne lipsește însă jocul de echipă.

„Am putut constata asta în special la trecutul turneu internațional.

„Dar ne mai lipsește ceva: spiritul de echipă. Și să-ți citez un caz.

„Vorbim prea mult pe teren și nu dăm importanța cuvenită arbitrului.

„Publicul românesc este entuziast, totuși nu trebue îndepărtat de lipsa de coeziune a echipelor și de spiritul greșit în care înțeleg unii jucători să-l practice.

JUCATORII NOȘTRI ȘI ECHIPA CU ITALIA

„Este foarte greu să formulez o echipă pentru matchul cu Italia.

Totuși cred că scheletul ei trebue pus pe cele două formațiuni Sportul Studențesc și T.C.R.

„Bârsan, Bolțeanu, Șt. Ionescu, Cameniță, Buslescu, Irimia, Rigler Anastasiade, Diamandy, Popa, Damian, Crisoveloni, Andriaș, Grigorescu și Dinescu ar fi după mine lotul cel mai indicat.

Crisoveloni este cel mai bun jucător care a activat la noi și sunt sigur că dacă se antrenează poate să-și reia locul în echipa națională — cu condiția să ducă o viață serioasă.

„Prea a fost bun să ne dispensăm de el.

(N.R. Sadoveanu, extrem de modest, nu s'a trecut în formație).

Intre Dinescu și Moldoveanu, primul trebue ales fiindcă deși cel de al doilea are un placaj eficace și o lovitură de picior mai bună, Dinescu este mai complect. Are marele avantaj că poate întoarce o defensivă într'o ofensivă și deci poate deruta pe adversar.

Andriaș în lipsa lui Crisoveloni rămâne astăzi cel mai bun jucător al nostru.

ȘI ALTE CHESTIUNI

„Imi place să joc cu T.C.R.-ul, care o echipă aproape de a noastră și prin neprevăzut matchurile sunt foarte strânse.

Sadoveanu și Dinescu

„Un arbitru ca d-nul I. Anastasiade, care după mine rămâne cel mai bun cât și pe d. F. Hesck — doresc să-i am la toate matchurile.

In fine ultima întrebare: ce vei face când te vei lăsa de rugby?

„Voi practica alte sporturi pe care dealtfel le-am mai făcut în Anglia:

Golf—teniss—crichet și călărie, la aceasta din urmă chiar am luat diverse premii. La amatori sunt pasiunile mele"

*

Se întunecase și Sadoveanu, ca oricare om modern era așteptat la un ceai. N'am vrut să mai abuzez de amabilitatea lui și i-am mulțumit.

In timp ce așternem cele spuse de acest sportiv, fiindcă Sadoveanu știe să facă sport, mă gândeam de ce nu avem oare mai mulți jucători ca el?

Ion Th. Popovici

Astăzi la șosea

Pregătiri pentru matchurile cu reprezentativa Berlinului

V. Dacia-T.C.R. contra Venus Sp. Studențesc și Sportul Studențesc-T. C. R. contra R. C. 13

Mai ne desparte o săptămână până la matchurile cu reprezentativa Berlinului.

In dorința de a oferi un program frumos, conducerea Venusului și aici trebue să mențin pe d-nii Eladescu și Anastasiade, care au binevoit să acorde un sprijin mare rugbyului, programându-l în turneul pascal, cluburile noastre au aranjat două matchuri pentru a căuta să aleagă tot ce este mai bun.

FORMAȚIUNI PROBABILE

Viforul Dacia — T. C. R.

Moldoveanu, Ghica, Crisoveloni, Nicolau (Sterian) Calistrat, Popa, Traian, (Mărculescu) Irimia, Covaci. Tanoviceanu (Fanella), Burlescu, Krantz, Bârsan, Bolcanu, Kurtzbauer.

Venus — Sportul Studențesc

Tofan, Damian, Sadoveanu, Andrieș, Grigorescu, Flore (Ivănescu), Dyamandy, Rigler, Păcuraru, Anastasiade, Cameniță, Macarovici, Naum (Georgescue), Tănase, Șt. Ionescu, (Părcălăbescu).

Sportul Studențesc—T.C.R

D. Ionescu, Popovici, Marinescu, Pană, Cosmănescu, Marian, Georgescu, Nedelceanu, Niculescu V., Diaconu, Mateescu, Țăranu, Zissu, Marin (Negreanu), Părcălăbescu (Costescu).

R. C. 13

Florea, Ifrim, Oprescu, Grigorescu II, Stegel, Simeș, Veluda, T. Rădulescu, Oprescu II, Ciupea, Ionescu, Lăpușneanu.

Matchul zilei este întâlnirea celor patru cluburi — mai lipsește Stadiul Român ca să avem pe teren tot ce este mai bun.

De la început trebue menționat că nu poate fi vorba de un rezultat, ci numai un antrenament pentru a se vedea forma jucătorilor cari vor evolua cu ocazia turneului pascal.

Programul zilei

Viforul Dacia — T. C. R. contra Venus — Sportul Studențesc teren I ora 16 arb. d-nul R. Vizante.

Sportul Studențsec — T. C. R. contra R. C. 13 teren II ora 16 arb. d-nul Penciulescu.

Din grămadă...

G. Fântâneanu, mutat cu serviciul la Constanța, este de câteva zile în București.

Fostul talonneur al națională între altele, are intenția să facă o echipă de rugby în orașul unde își face serviciul.

Pagina Boxului

Tommy Farr a provocat pe Len Harvey

Şansele de omologarea provocării sunt apreciabile

Tommy Farr, fost candidat la titlul mondial al tuturor categoriilor a cerut oficial forului pugilismului englez, să-i accepte provocarea îndreptată lui Len Harvey, pentru titlul suprem al imperiului britanic.

Se crede că provocarea va fi omologată de British Boxing Board of Control şi în acest caz matchul se va organiza la Londra, în cursul verii viitoare.

Tommy Farr îşi pune multe speranţe în acest match de al cărui rezultat este legată viitoarea lui carieră. Într'adevăr, englezul speră ca, odată cu victoria asupra lui Len Harvey, să obţină şi galonul care i-ar asigura drumul spre titlul mondial, titlu pe care a mai încercat zadarnic, să-l cucerească.

Steve Klaus

cerut spre a antrena echipa amatorilor europeni

Federaţia Internaţională de Box a cerut Federaţiei italiene să-i cedeze pe antrenorul american Stere Klaus, spre a antrena echipa boxeurilor amatori ai Europei, care va întâlni în Mai, la Chicago, reprezentativa Americei.

Cerea a fost respinsă de forul italian, pe motiv că programul internaţional al echipei italiene nu permite dispensarea de serviciile antrenarului american.

Montanez şi Yarosz colecţionează victorii

Pedro Montanez, cel mai serios dintre candidaţii la titlul mondial al categoriei uşoară, continuă să colecţioneze victorii asupra adversarilor de secundă clasă Zileel trecute, la New York el a dispus prin k. o. în prima repriză de un oarecare Phil Furr.

Teddy Yarosz, fost campion mondial la categoria mijlocie se comportă deasemenea bine. Într'un match disputat la Houston, el a întrecut la puncte pe Ken Overlin care. la începutul matchului îşi pusese adversarul în serioasă dificultate.

La 7 Aprilie

Henry Armstrong

se va îmbarca pentru Europa

La sfârşitul lunii Mai, el îşi va pune titlul în joc, în faţa englezului Roderick

Am publicat la timp vestea angajării lui Henry Armstrong, campionul lumii la categoriile uşoară şi semi-mijlocie, pentru Anglia.

Tratativele începute încă înainte de disputarea matchului Roderick - Kilcain, match terminat cu victoria prin k. o. a celui dintâi, au fost duse la bun sfârşit şi dublul campion mondial nu a întârzia să anunţe că acceptă condiţiunile.

Acum câteva zile, organizatorii englezi au primit o telegramă trimisă de dincolo de ocean şi în care Henry Armstrong le face cunoscut că, în ziua de 7 Aprilie se va îmbarca pe vasul Queen Mary, cu destinaţia Londra.

Deşi nu a fost definitiv fixată, data matchului nu poate fi decât 23 sau 25 Mai. Cei doi campioni îşi vor disputa întâietatea pe ringul arenei Harringay.

Pentru matchul cu Roderick, campionul mondial va primi o bursă fixă de 50.000 dolari, aproximativ 8.000.000 lei.

Lui Armstrong i s'a mai oferit o garanţie de 150.000 dolari (24.000.000) lei în cazul când învingând pe Roderick ar accepta să-şi pună titlul în joc în faţa lui Erick Boon.

Dat fiindcă urmează să înfrunte, în Iulie, pe Lou Ambers, pentru titlul mondial uşor, Henry Armstrong a ezitat să dea un răspuns precis. Probabil însă că, până în cele din urmă el va accepta oferta.

Pentru titlul mondial semi-greu

Len Harvey se va întâlni cu John Henry Lewis

Matchul se va disputa pe arena Harringay din Londra

Din Londra se confirmă ştirea perfectării tratativelor angajate în vederea unei întâlniri între Len Harvey, campionul imperiului britanic la toate categoriile şi negrul John Henry Lewis campionul mondial semi-greu.

Matchul se va disputa în ziua de 23 Mai pe arena Harringay din Londra şi în joc va fi pus titlul mondial deţinut de boxeurul de culoare.

Întâlnirea are caracter de revanşă întrucât cei doi protagonişti s'au mai înfruntat odată în cariera lor. Faptul s'a petrecut în ziua de 9 Noembrie 1936, tot la Londra şi, după un spectaculos match în 15 reprize a 3 minute, John Henry Lewis a fost declarat învingător la puncte.

John Henry Lewis urma să-şi apere titlul, în ziua de 31 Martie, în faţa lui Davev Clark. Matchul însă nu s'a ţinut, medicii federali interzicând campionului să boxeze din cauză că ochiul său stâng nu se găseşte în perfectă stare de sănătate.

Break... Stop... Out...

DOI ITALIENI INVINGATORI IN „MANUŞA DE AUR"

In finala turneului pentru „Mănuşa de aur", competiţiune amatoare desfăşurată în arena Madison Square Garden, în faţa a 16.000 spectatori, italienii Forte (muscă) şi Vince Fratello (mijlocie) au triumfat în categoriile respective.

HOLTZER LA EGALITATE CU DAVE FINN

In sala National Sporting Club din Londra, Maurice Holtzer, fost campion al Europei, s'a întâlnit cu englezul Dave Finn. După un match care a avut darul să electrizeze asistenţa, arbitrul a pronunţat un verdict de egalitate.

Un clasament al celor mai buni amatori din Europa

„Nemzeti Sport", sosit ieri în Bucureşti, publică un clasament al celor mai buni boxeuri amatori din Europa, adăugând că el a fost alcătuit pe baza performanţelor obţinute între 1 August 1938 şi 25 Martie 1939.

Iată clasamentul:

CATEGORIA MUSCĂ:
1. Nardecchia (It.).
2. Rothole (Pol.).
3. O. Lehtitnen (Finl.).
4. Podany (Ung.).
5. Winskowski (Germ.).
6. Paesani (It.).
7. Jasinski (Pol.).
8. Obermauer (Germ.).
9. B. Hansen (Dan.).
10. K. Frederiksen (Dan.).

CATEGORIA COCOS
1. Sergo (It.).
2. Bondi (Ung.).
3. Paoletti (It.).
4. Almström (Suedia)
5. Koziolek (Pol.).
6. Wilke (Germ.).
7. Sobkowiak (Pol.).
8. Hunskonen (Finl.).
9. V. Frederiksen (Dan.).
10. Limbach (Germ.).

CATEGORIA PANA
1. Czortek (Pol.).
2. Frigyes (Ung.).
3. Cartonesi (It.).
4. Büttner II, (Germ.).
5. Cederberg (Suedia).
6. K. Kreuger (Suedia).
7. Bondi (Ung.).
8. Graaf (Germ.).
9. Käbi (Estonia).
10. Sörensen (Dan.).

CATEGORIA UŞOARA
1. Nürnberg (Germ.).
2. E. Agren (Sued).
3. Mándi (Ung.).
4. Woznigceficz (Pol.).
5. Kowalski (Pol.).
6. Peire (It.).
7. Hooper (Angl.).
8. Kanăpi (Est.).
9. E. Smith (Irl.).
10. G. Hansen (Norv.).

CATEGORIA SEMI MIJLOCIE
1. Kolczynski (Pol.).
2. Muraeh (Germ.).
3. Kops (Dan.).
4. G. Petersen (Dan.).
5. Hammar (Sued).
6. Binazzi (It.).
7. Herchenbach (Germ).
8. Jákits (Ung.).
9. Bydne (Irl.).
10. Evenden (Irl.).

CATEGORIA MIJLOCIE
1. Tiller (Norv.).
2. Ferrario (It.).
3. Campe (Germ.).
4. Raadik (Est.).
5. Suhonen (Finl.).
6. Baumgarten (Germ).
7. Murach (Germ.).
8. Szigeti (Hng.).
9. Pisarski (Pol.).
10. Stockton (Angl.).

CATEGORIA SEMI-GREA
1. Szymura (Pol.).
2. Musina (It.).
3. Hearns (Irl.).
4. A. Lehtinen (Finl.).
5. K. Schmidt (Germ.).
6. Ferrario (It.).
7. Szigeti (Ung.).
8. Per Andersson (Suedia).
9. Suter (Elveţia).
10. Leet (Estonia).

CATEGORIA GREA
1. Tandberg (Sueida).
2. Lazzari (It.).
3. Runge (Germ.).
4. Linnamági (Est.).
5. Nagy (Ung.).
6. Pilat (Pol.).
7. Hermannsen (Dan.).
8. Lecey (Irl.).
9. Bialkowski (Pol.).
10. Tralst (Germ.).

Astă seară la A. C. T.

Prima reuniune amatoare a anului, cu intrarea gratuită

Astă seară în sala A. C. T. din strada Luterană 27, se va desfăşura o interesantă reuniune amatoare de box în cadrul căreia vor evolua o serie de excelenţi amatori, printre cari Dumitru Zamfir, Obăgilă, Bidrinschi şi alţii, cari întotdeauna au lăsat frumoase impresii, prin claritatea stilului şi varietatea loviturilor.

Intrarea la această reuniune este complet gratuită, având în vedere scopul propagandistic, pentru difuzarea în masse a sportului cu mănuşi.

Reuniunea proectată în folosul maestrului sălii A. C. T. Ion Lungu, ca o recunoştinţă pentru munca depusă cu ocazia desfăşurării campionatelor naţionale amatoare, a fost amânată până după Paşte din motive tehnice, când se va ţine cu acelaş program anunţat.

PROGRAMUL DE ASTA SEARA SE PREZINTA ASTFEL.

1. Dumitru Zamfir — Gore Tereacă.
2. Vânătoru Nicolae — Ilie Gheorghiu
3. Vânătorul I. — C. Teodorescu.
4. Păun Petre — Gh. Bindrinski.
5. Puiu Obăgilă — Ion Fabian.

La sfârşit, campionul României la categoria uşoară, Lucian Popescu va face un match de antrenament în trei reprize a 2 minute, în compania lui Ludovic Sângheorghe.

Boxeurii programaţi sunt rugaţi să se prezinte Duminică 2 Aprilie orele 20.

Reuniunea începe la ora 21 precis.

OFICIALII REUNIUNEI

Delegat general F. R. Box. d. C. Ionescu.

Judecători, d-nii: C. Dragomirescu, C. Ionescu, M. Drăgoi, Al. Popescu-Herasca.

Cronometrori, d-nii: Lt. Iov Rădulescu, N. Georgescu.

Medici, d. dr. I. Siligeanu, lt. dr. V. Coferu.

O NEAŞTEPTATĂ INFRANGERE A LUI TONY CANZONERI

Tony Canzoneri, fostul campion mondial la categoria uşoară declarase acum câteva zile că se simte în stare să-şi recucerească titlul şi să dărime de pe soclu pe faimosul Henry Armstrong.

Declaraţiunile lui au fost însă desminţite de o slabă performanţă stabilită la numai câteva zile după ce se pronunţase cum arătăm mai sus.

Tony Canzoneri a suferit, la New-York, o neaşteptată înfrângere, cedând la puncte lui Eddie Mink, un boxeur despre care nu se poate spune că face parte din lotul fruntaşilor categoriei.

Se spune că, după această înfrângere, Canzoneri a declarat, pentru a doua oară, că abandonează definitiv ringul.

CROSS-COUNTRY

Azi de pe U. F. S. R.

Se va da plecarea în crossul Venusului

Concurenți numeroși. Premiile

Porțile crossului bucureștean se redeschid astăzi.

Tânăra reacțiune atletică a Venusului a luat inițiativa de a organiza un mare cross popular deschis exclusiv tineretului.

Succesele pe cari le-au obținut reuniunile de soiul acestora, ne îndreptățește să scontăm un succes frumos, iar rezultatele tehnice vor fi la înălțimea inițiativei.

UN CROSS AL TINERETULUI

Cursa de azi care va începe la ora 11 de pe terenul U. F. S. R., poate fi supranumită pe drept cuvânt „crossul tineretului". Aceasta a fost intențiunea organizatorilor când a fixat condițiunile de participare.

Crossul categoriei III-a, în care vor fi înglobați și alergătorii începători, clasați până acum în primele 18 locuri la oricare cross, va fi cursa cea mai disputată. Hărăzit să se alerge pe un traseu lung de 4 km 500, ales pe un teren dintre cele mai variate, așa cum scrie la carte, cursa aceasta va constitui clouul reuniunii. Se întrevăd lupte aprige, în care protagoniști par a fi elementele Venusului și ale Viforului Dacia.

Primii se prezintă la start cu șanse ridicate și cu motivate pretenții de a termina în învingători.

Nu mai puțin palpitantă va fi cursa începătorilor, la care își vor da întâlnirea începătorii ce nu s'au clasat în primele 18 locuri la crossurile respective și atleții ce n'au ieșit pe teren în actualul sezon.

CINE VA PARTICIPA

Până în prezent, organizatorii au primit adeziuni de participare dela următoarele cluburi: Viforul Dacia, Victoria, Leonida, Pebe, A. Sportivă C.F.R. plus clubul gazdă, Venus.

In total șase cluburi își vor disputa întâietatea în cele două curse.

NUMEROASE PREMII

Organizatorii s'au îngrijit și de premiile cu cari vor fi răsplătiți învingătorii.

Pentru primii 15 sosiți din fiecare cursă se vor decerna: șase echipamente complete (pantofi, tricou și chiloți), șase medalii și bilete de intrare la turneul pascal de pe terenul Venus.

TRASEUL CROSSULUI

Plecarea din fața tribunei, ieșirea prin poarta dela Arcul de Triumf la stânga pe șoseaua Kiseleff, ocolul Standului, la stânga pe bulevardul Mărășești, intrarea pe poarta dela Arcul de Triumf. Sosirea în fața tribunei.

JURIUL

Președintele concursului: av. Al. Eladescu.

Juriu de onoare d-nii: Cristian Theodorescu, Eugen Stoian, Ing. I. Lăzărescu, C. Leoveanu, Titus Ianculescu, Tudor Ioan, V. Trestioreanu.

Judecători la sosire: Petre Fesei, Haralambie Ionescu, arh. Herensky, Dumitru Răducanu.

Judecător arbitru: I. C. Petrescu.

Cronometrori: Al. Koenig, Th. Popovici, Constantin Cristescu, Aurel Ianculescu.

Starter: Constantin Humis.

Secretar: Virgil Ludu, *ajutor:* G. Vasiliev.

AMANUNTE DE ORGANIZARE

Inscrierile se pot primi pe teren, începând dela ora 9 dim. până la 10,30.

Ținuta concurenților va fi adequată.

O INTERESANTA REUNIUNE, LA ATENA

Un nou record grec, pe 5 mile

Atena, 1. — *Pe stadionul A. veroff, s'a desfășurat un concurs atletic care a contat ca o pregătire înaintea sezonului apropiat.*

Cu acest prilej, fondistul Nitsas a reușit să stabilească un nou record grec pe 5 mile (8.045 m.) cu timpul de 25 m. 58 s. 0.

Iată celelalte rezultate :

60 metri

Seria I: 1. Kalobukas 7"5; 2. Ghikas 7"8; 3. Salivaras 8".

Seria II: 1. Eftimiu Moshatu 7"5; 2. Ghialakidis 7"8; 3. Bakopulos.

Finala: 1. Kalobukas 7"5; 2. Bakopulos 7"6; 3. Ghialakidis 7"6.

600 metri

Finala: 1. Stratakos 1'28"8; 2. Kapsokefalos 1'32"1; 3. Kritikos 1'34".

3.000 metri

1. Arvanitis 9'26"; 2. Mavropostolos 9'29"; 3. Ioanidis 9'30"6.

5 mile (8.045 m.)

1 Nitsas 25'58" NOU RECORD GREC; 2. Kiriakidis 26'12"3; 3. Ragazos 26'15"8.

70 m. garduri

1. Mandikas 10"6; 2. Pandazopulos 11"4; 3. Filinis 12"3.

Prăjină

1. Thanos 3,61 m.; 2. Protopsaltis 3,50; 3. Gatis 3,10 m.

Lungime

1. Elefteriadis 6,38 m.; 2. Marinakis 6,26 m.; 3. Klinis 6,20 m.

Disc liber

1. Lillas 46,92 m.; 2. Nanos 38,85; 3. Triandafilidis 36,57.

1. Dimitropulos 42,66 m.; 2. Petropulos 41,71; 3. Kambaflis 38 m.

Sulită

1. Papas 52,05 m.; 2. Paterakis 48,12; 3. Ghiavas 44,12.

60 metri

Seria I: 1. Dais 7"8; 2. Balanos 8".

Seria II: 1. Tsanis 7"8; 2. Trahanidis 8".

Seria III: 1. Bisbas 7"8; 2. Mastroghianis 8".

Finala: 1. Tsanis 7"4; 2. Dais 7"6; 3. Bisbas 7"7.

200 m. garduri

1. Lambrinidis 29"4; 2. Mihalopulos 29"7; 3. Pantazopulos 29"8.

1.000 metri

1. Glenis 2'44"5; 2. Kondaratos 2'50"; 3. Karaghianis 2'53"2.

Înălțime

1. Levendis 1,60 m.; 2. Papas 1,60 m.; 3. Papakiriaku 1,55 m.

SPORTURI DE IARNA

La 16 Aprilie

a treia ediție a Cupei Bucegilor

Seria marilor competițiuni de ski ia sfârșit și în acest an, odată cu desfășurarea cupei Bucegilor,, manifesațiune care va strânge elita coboritorilor din țară.

Fixată principial pentru 10 Aprilie, a doua zi de Paști, marea competițiune a fost amânată pentru 16 Aprilie (Duminica Tomei).

O AMANARE BINE VENITA

Dacă din punct de vedere al publicului nu se va putea înregistra numărul din trecut, în schimb numărul concurenților, dar mai ales calitatea lor, va avea darul să ridice enorm această competițiune.

Prezența tuturor așilor skiului românesc și probabila participare a campionilor mondiali Christl și Rudi Crantz, va constitui punctul de atracție al acestui concurs.

PREGATIRI INTENSE

Zăpada în mare cantitate, favorizează antrenamentul skieurilor noștri care și-au dat întâlnire de Paști; unii la Bâlea, concurând la marea probă organizată de Ski Club Sibiu, iar alții la Vârful Omul unde se vor antrena pe parcursul Cupei.

O MARE BATALI EIN PERSPECTIVA

Concursul din acest an va prilejui o mare luptă. Toți așii skiului românesc își vor da întâlnire la 16 Aprilie la casa T. C. R. dela Vârful Omul.

Atât în clasamentul pe echipe cât și în cel individual, cupele vor fi disputate cu înverșunare.

Strălucita victorie a Franței în crossul celor șapte națiuni

Cardiff, 1 Aprilie. — *Pe câmpul de curse dela Cardiff, s'a alergat astăzi anualul cross al celor șapte națiuni.*

După defilarea celor șaptezeci de alergători, reprezentând următoarele națiuni:

Anglia, Belgia, Scoția, Irlanda, Eire, Franța, Țara Galilor, Irlanda de Nord.

S'a dat plecarea, concurenții având de parcurs 14 km. 500 m.

ENGLEZUL HOLDEN INVINGATOR PENTRU A PATRA OARA

In clasamentul individual, victoria a revenit englezului Holden care, participând pentru a 12 oară la acest campionat a reușit să-și înscrie pentru a patra oară numele pe palmaresul acestei grele probe.

In urma englezului, locurile următoare au revenit francezilor; Letiserand și Amrouche.

VICTORIA FRANȚEI

Pe echipe, victoria și-a însușit-o teamul francez care a reușit o performanță formidabilă, reușind să învingă puternica echipă a Angliei.

CROSSUL NAȚIUNILOR S'A ALERGAT PENTRU A 36 OARA

Crosul celor șapte națiuni s'a alergat pentru a 36 oară și a constituit un mare succes pentru organizatori

CICLISM

Frații CRAIGHERO

sunt favoriți în cursele de astăzi după amiază, pe șoseaua Olteniței

ASTAZI: Două curse pe șosea.

PRIMA PROBA: „Cursă pentru școlarii nelicențiați".

A DOUA PROBA: „Cursă de pregătire, cat. 3-a și începători".

REGIA: „F. R. S. C."-ul.

STARTUL: Șos. Olteniței km. 5 (Mandravela).

PRIMA PLECARE: la 4 p. m.

A DOUA PLECARE: la 4 15 p. m.

POTOUL: la Mandravela.

ORA SOSIRII: către 5—5.15 p. m.

CAND SI UNDE SE VOR ADUNA ALERGATORII

Toți alergătorii care iau parte la cursa de astăzi (licențiați și școlari) se vor aduna la ora 15 în Calea Văcărești, colț cu șos. Olteniței la punctul zis Mandravela.

ȘCOLARII CEI DINTAI !...

Școlarii vor lua plecarea cei dintâi, la ora 4 precis. După un sfert de oră, se va da și plecarea licențiaților (cat. 3-a și începători), în bloc. Ambele curse se vor alerga pe șos. Olteniței dela km. 5. Proba rezervată elevilor se vo desfășura în km. 5—15 și înapoi (20 km.), iar cealaltă cursă între 5—25 și înapoi (40 km.).

PRONOSTICURILE NOASTRE

ELEVII. — Ca întotdeauna, inițiativa „FRSC"-ului de-a organiza o cursă de propagandă pentru tineret, a fost primită cu entuziasm de toți elevii posesori de bicicletă. Așa se și explică numărul mare de înscrieri pentru această probă.

E greu să te pronunți asupra unui lot de 35 de alergători, pe care nu i-ai mai văzut alergând, mai ales când fiecare este încrezător în „steaua" lui, în forțele și dibăcia sa.

Voi încerca totuși să alcătuesc un lot, din care va ieși probabilul câștigător.

Câteva nume îmi sună cunoscut la ureche.

Astfel, Craighero Virgil, Sarchis Mihrau și Filoti Dan au mai concurat și la alte curse școlare și ar fi cei mai îndreptățiți să aspire la primul loc. Poți însă să știi dacă elevul Andreescu Dumitru, sau Tinculescu sau oricare altul nu sunt și ei îndreptățiți să aibe și ei aceleași șanse la primul loc ?!

Totul e în funcție de noroc, de dibăcie, dar mai ales de elanul cu care alergătorii își vor juca șansele.

Iată acum lista alergătorilor care participă azi la cursele depe șos. Olteniței :

ȘCOLARI

1. *Andreescu Dumitru* (Lic. Pr. Carol); 2. Patrulescu Ioan (Lic. Pr. Carol); 3. *Tinculescu Const.* (Lic. Pr. Carol); 4. Bușac Alex. (Lic. Pr. Carol); 5. Lonescu Victor (Gimn. El. Rădulescu); 6. Stănescu I., (Lic. Industr.); 7. Damian Traian (Lic. Industrial); 8. Vasile Ștefan (Lic. Industrial); 9. Ion Iliescu (Lic. Regele Carol II); 10. Matei Constantin (Lic. Regele Carol II); 11. Mitrică Victor (Lic. Regele Carol II); 12. A. Anastasie (Lic. N. Bălcescu); 13. Nicolae C. Ilie (Lic. Matei Basarab); 14. *Coran Ion* (Lic. Sf. Iosif); 15. Alexandrescu Cezar (Lic. Schemitz); 16. Rusu Mih. (Lic. Marele Voevod Mihai); 17. Filoti Dan (Șc. Franceză); 18. Chira Florea (Școala Industrială); 19. Has Gab. (Lic. Prof. Asociați); 20. Teodorescu A. Dum. (Seminarul Pedagogic); 21. Dârlău Ion (Lic. Șincai); 22. Dumitrescu Gheorghe (Lic. Marele Voevod Mihai); 23. Varja Const. (Lic. Particular); 24. Andrei Fay (Lic. Francez); 25. Ionescu Aristide (Lic. Spiru Haret); 26. Cazacu Anton (Lic. Industrial); 27. Boctaș Dumitru (Școala Industrială); 28. Ștefanovici Ion (Școala Industrială); 29. *Sarchis Mihran* (Lic. seral Sf. Sava); 30. Garatopol Gheorghe (Școala Industrială); 31. Costea Ion (Școala Industrială); 32. Pană Aurel (Lic. Mihai Viteazu); 33. Stănescu Vasile (Lic. Comercial); 34. *Craigher Virgil;* 35. Dumitru Vasile.

LICENȚIAȚI

Incepători

Ketveș Niculaie (ASPIM), Dumitru Eugen (VD), Anghelescu Marius (VD), Slăvescu Constantin (ASPIM), Marinescu Nicu (FULG.), Arsenie Niculaie (Leonida), Lumitrescu Paul (Leonida), Marinescu Stelian (Leonida), Potcoavă Iacob (Leonida), Păunescu Traian (VCR), Hagiescu Petre (VCR), Chiru Niculaie (V. C.R.), Nicolaiescu Dum. (VCR), Cornea Vasile (VCR), Irimia Marin (VCR), Pandelică Andrei, Brebeanu Gh. (ASPIM), Cazac Pavel (ASPIM), Hoară Ion (A.S. P.I.M.).

Categoria III-a

Andreiescu I. (Aspim), Ciorobea Alex. (ASPIM), Niculescu Marin (VD), Bulgaru Niculaie (VD), Gnat Petre (Victoria), Rolescu Ion (Victoria), Craighero Eug., Gionea Const., Negoiță Marin, Nicolau Vladimir, Cârlan Radu, Ștefănescu Nicolaie, Guzan Ion, Andreiescu Ion.

AUTOMOBILISM

Astăzi se aleargă

prima cursă internațională de viteză a anului

Se dispută „Marele Premiu Pau"

Prima cursă automobilistă internațională de viteză, trecută în calendarul A.I.A.C.R. se dispută astăzi pe circuitul orașului Pau, situat în sudul Franței.

Competițiunea stârnește un real interes și va reuni la start o seamă de elemente admirabil înzestrate.

Germania va fi reprezentată prin faimoasa echipă a uzinelor Mercedes, Italia va arunca în luptă trăsuri Alfa Romeo și Maserati, iar Franța va alinia mașini Delahaye, Bugatti și Sefac.

Germanii sunt mari favoriți.

ULTIMA ORA

Federaţia jugoslavă a acceptat în principiu ca Rapid să fie sparring-partner echipei naţionale

...în vederea matchului cu Anglia

Feroviarii vor susţine un singur joc, la o dată care n'a fost încă stabilită

Intr'o adresă trimisă mai de mult federaţiei jugoslave de football, gruparea bucureşteană Rapid s'a oferit să servească drept sparring-partner echipei naţionale jugoslave înainte de matchul cu Anglia dela 18 Mai.

In cursul zilei de eri a sosit răspunsul aşteptat din partea forului din Belgrad.

Şi ne grăbim să anunţăm că este afirmativ.

Intr'adevăr, federaţia jugoslavă a acceptat în principiu oferta Rapidului pentru un match la Belgrad, înainte de 18 Mai, la o dată — probabil din cursul săptămânii — care va fi stabilită ulterior

In orice caz, deşi numai principial, răspunsul contează, jugoslavii acceptând pe Rapid ca sparring-partner. Restul urmează să se stabilească în cursul tratativelor care urmează.

In ce priveşte data matchului, trebue să remarcăm că el nu poate avea loc decât în cursul săptămânii. Căci numai astfel va putea obţine Rapid aprobarea FRFA-ului.

Insă, oricare va fi data, ea va constitui un desavantaj pentru bucureşteni. Şi iată de ce: matchul Jugoslavia-Anglia are loc la 18 Mai, iar la 14 Mai Rapid joacă oficial cu AMEFA la Arad. Partida Jugoslavia-Rapid nu se poate disputa decât cu cel puţin 3 zile înainte de jocul cu Anglia, deci la 15 Mai. Sau, înainte de 14 Mai. In ambele cazuri, Rapid se va prezenta obosit în al doilea joc.

Şi atunci, nu este decât o singură soluţie: Rapid să joace la 14 Mai la Belgrad (la această dată campionatul jugoslav va fi suspendat). Ori, pentru aceasta, Rapid va trebui să dispute jocul cu Ameja sau înainte de 14 Mai (la 11, de exemplu) sau la 18 Mai. Şi aici va avea de spus un cuvânt Ameja. Care n'ar fi exclus să consimtă devansarea matchului în cauză.

A. S. 23, echipa lui Angheloff, va juca de Paşti la Salonic cu Heraclis, Aris şi P. A. O. K.

Sofia 1 (Radio). — Redutabila echipă locală A. S. 23, echipa internaţionalului Angheloff, a primit o ispititoare ofertă din Grecia şi anume din partea clubului Heraclis din Salonic, pentru trei matchuri de Paşti.

A. S. 23 a acceptat invitaţia, astfel că va juca la Salonic la 9 Aprilie cu Heraclis, la 10 Aprilie cu Aris şi la 11 Aprilie cu P.A.O.K.

Turneul internaţional de tennis dela Allassio, s'a terminat cu surprize

Puncec învins de două ori!

Cuplul român Tănăsescu - Caralulis a pierdut în faţa lui Henkel - Menzel

Roma, 1 Aprilie (Radio). — Astăzi a luat sfârşit turneul internaţional de tennis dela Alassio. S'au disputat 5 finale şi anume:

Simplu domni

Cucelli—Puncec 8—6, 7—5, 64.

Simplu doamne

Weler—Somogyi 6—1, 6—2.

Dublu domni

Henkel—Menzel b. Tănăsescu—Caralulis 4—6, 6—2, 6—2, 3—0.

Dublu doamne

Tonolli — San Donino b. Weeler—Kovacs 6—2, 4—6, 8—6.

Dublu mixt

Weeler — Henkel b. Puncec — Florian 7—5, 6—4.

Marea surpriză a constituit-o înfrângerile lui Puncec, jucătorul nr. 1 al lugoslaviei, la simplu şi dublu mixt.

Asociaţiile sudamericane rămân fidele F. I. F.-ei

Rezultatele voiajului d-lui Rimet în America de Sud

Toate ziarele franceze publică la rubricile de sport ample dări de seamă asupra voiajului d-lui Jules Rimet, preşedintele F. I. F.-ei în America de sud, descriind cu mare lux de amănunte primirea ce i s'a făcut şi manifestaţiile de simpatie al căror obiect a fost.

D-sa şi-a exprimat faţă de ziarişti speranţa că va reuşi să aplaneze conflictul ce desparte Argentina de Uruguay şi că toate asociaţiile de foot-ball ale Ameriei Latine vor rămâne credincioas federaţiei internaţionale.

De subliniat însă faptul că la banchetul oferit d-lui Rimet de federaţia argentiniană delegaţii Urugayului nu au luat parte, iar dela banchetul oferit de Uruguay s'au abţinut delegaţii Argentinei.

Preşedintele F. I. F.-ei n'a disperat însă şi a invitat la un banchet pe reprezentanţii acestor două ţări, când speră că va putea ajunge la o conciliere.

Este posibil ca d. Rimet să-şi mai întârzie plecarea cu 6 sau 8 zile pentru a merge să viziteze Chili.

A câta victimă?

Henry Bob Armstrong a lichidat cu chalangerul său în repriza 12 prin K. O.

Vineri seara, pe vasta arenă „Maddison Square Garden" din New-York, a avut loc o mare gală de box în cadrul căreia Henry Bob

BOB ARMSTRONG

Armstrong deţinătorul titlurilor mondiale la categoriile uşoară şi semi mijlocie s'a întâlnit cu chalangerul său oficial Davey Day pentru primul titlu. Angajat pe distanţa de 15 rounduri, matchul s'a terminat în repriza 12 prin victoria „fenomenului negru" care şi-a scos adversarul din luptă prin k. o. Matchul a început într'un tempo îndrăcit, în care ambii au excelat în lovituri puternice şi precise. Incepând din repriza 6-a, Davey Day dă oarecari semne de oboseală, lucru de care-şi dă seama „Bob" şi caută astfel să plaseze una din faimoasele sale „lovitură-ciocan". Din cauza eschivelor magistrale, ale adversarului, negrul nu-şi poate realiza dorinţa decât în repriza 12 când îl prinde în colţul ringului pe jumătate ameţit, şi trimite o contră de dreapta extrem de puternică. Davey Day cade pe genunchiul stâng, apoi se prăbuşete definitiv, în timp ce arbitrul numără cele 10 secunde fatale.

Invingător prin k. o. în repriza 12, Henry Bob Armstrong s'a dovedit încă odată că este imbatabil.

Elveţia a învins Anglia cu 5-1

Mult aşteptata întâlnire de hockey pe ghiaţă dintre Elveţia şi Anglia, care s'a desfăşurat la Brigton a revenit oaspeţilor cu 5:1.

Campionii Europei, deşi au fost reprezentaţi de o echipă de club (HC. Davos) au desfăşurat un joc de înaltă clasă şi au câştigat cum au vrut.

In echipa Angliei, au jucat numai 3 canadieni.

Goalurile învingătorilor au fost marcate de Cattini I (2), Cattini II (2) şi Geromini.

In urma acestei victorii, echipa elveţiană a fost invitată să mai susţină două jocuri în Anglia.

„Am fost frustat de victorie!" ne-a declarat ILIE PETRESCU care s'a înapoiat aseară în Capitală

...Iar Toma Aurel a pierdut(?) după ce l-a trimis pe Burns de trei ori la pământ!...

Un nou match la Londra, cu Franck Hough

Aseară târziu, ne-a vizitat la redacţie, imediat după sosirea sa în Bucureşti, venind din Anglia, Ilie Petrescu, fostul campion al României la toate categoriile, unde, după cum se ştie, a susţinut un match contra australianului Ben Valentine, campionul Irlandei la toate categoriile.

L-am rugat să ne dea câteva amănunte în legătură cu matchul susţinut, şi iată ce ne-a declarat Ilie:

„Fostul meu adversar este un boxeur de talia lui Spakow, însă loveşte extrem de puternic, lucru care de altfel nu m'a intimidat şi vă mărturisesc sincer că am condus lupta dela început până la sfârşit. CAND GONGUL A SUNAT, PUNAND CAPAT ULTIMEI REPRIZE, NICI N'AM AJUNS BINE IN COLŢUL MEU ŞI JURIUL A ŞI DAT DECIZIA IN FAVOAREA LUI VALENTINE.

„Publicul a fost atât de revoltat încât a huiduit timp de câteva minute. Incă odată în plus, judecătorii englezi au făcut dovada acelui şovinism cunoscut în toată Europa, şi pare că nu vor să fie desminţiţi.

„Şi ca o dovadă a celor spuse, vă pot afirma în mod cert că Toma Aurel a fost de asemeni frustat de victorie. N'am văzut matchul lui, însă am vorbit cu cineva care a asistat personal la acest match şi mi-a declarat că TOMA A BATUT DETAŞAT 8 REPRIZE, IN TIMPUL CARORA TOMY BURNS A FOST TRIMIS DE 3 ORI LA PAMANT!

„Matchul meu a plăcut foarte mult publicului. DE ALTFEL AM PRIMIT O FRUMOASA OFERTA DIN PARTEA LUI RODERICK, FOSTUL MANAGER AL LUI TOMMY FARR, PENTRU UN MATCH CU FRANK HOUGH LA LONDRA. Cred că, cel mai târziu, în 3—4 săptămâni voi pleca din nou în Anglia pentru respectarea angajamentului".

— „Ce bursă ai primit pentru matchul cu Valentine?"

— „55 lire sterline (90.000 lei în bani româneşti), bani care-mi prind bine acum de sărbători".

SPORT și HUMOR

— Mii de bombe! M'am săturat să tot am stâlpul ăsta în față!

(„Reichssportblatt")

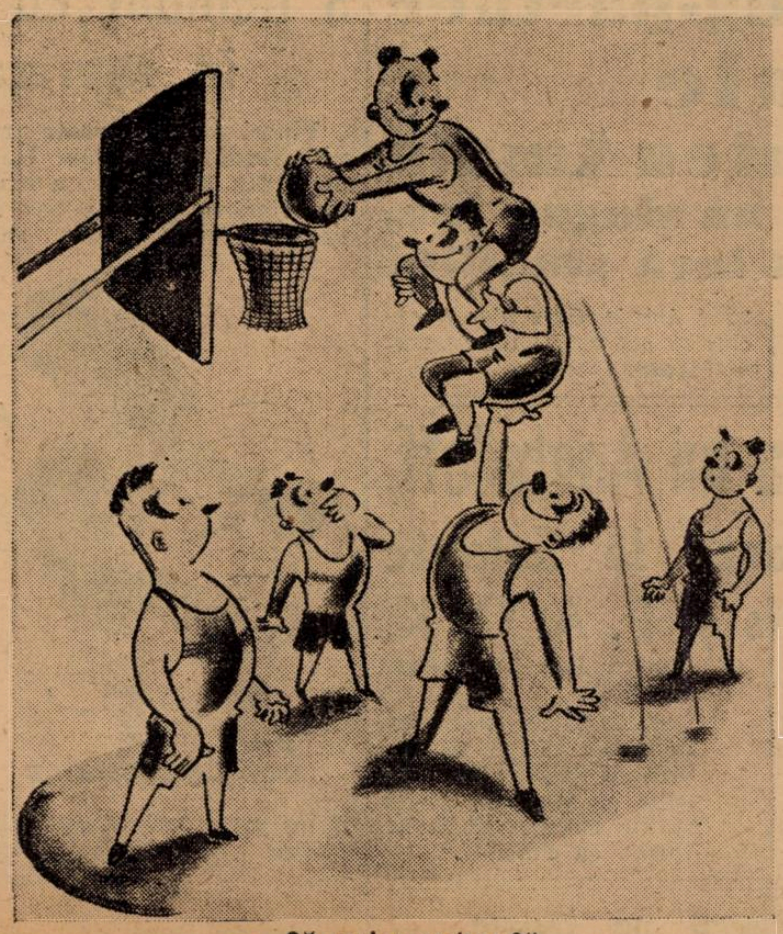

— „Să mai marchez?"

(Kramer)

Fantoma: — Ce-ți spuneam? Aston Villa iar a câștigat!"

(„Bystander")

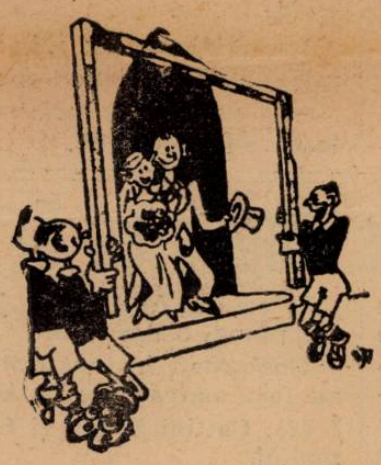

— Goool!

(„Lio"-Suedia)

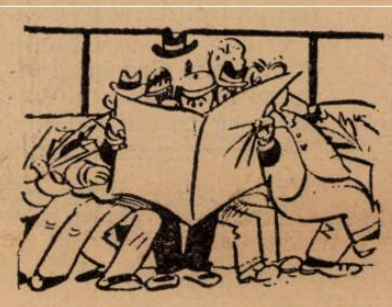

Campionatul a fost reluat: scenă din tramvai, Luni dimineață.

(„Calcio Ilustrato")

Supliciul jucătorului care a costat 20.000 lire din cauza celui care a costat 200 mii lire...

(„Leader"-Londra)

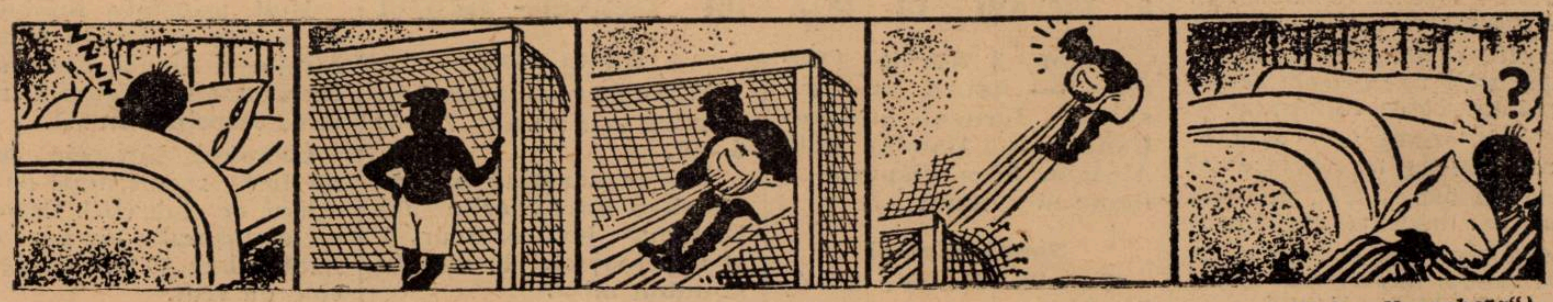

Coșmarul unui portar

(„Kicker-Nuernberg")

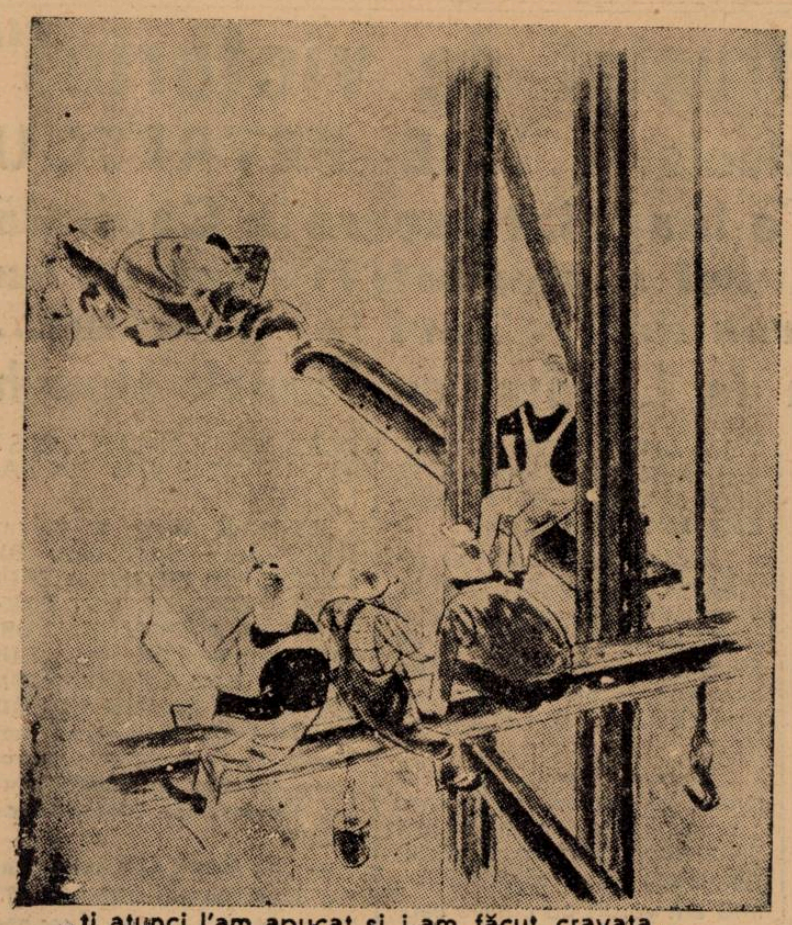

...și atunci l'am apucat și i-am făcut cravata....

(Reichsportblatt)

„Omule! Cum să n'aibe... formă!?

(„Settebello")

— „Doamne-Dumnezeule! Iar îmi face idiotu' o poză în poziția asta!"

(„Ric et Rac")

Editura Societății Anonim a „Universul", București, Str. Brezoianu Nr. 23—25 — România

„ASOCIAȚIUNII"
SIBIIU

Taxa poștală plătită în numerar conform aprobării dir. g-rale p. t. t. nr. 70.346/938.

2 LEI

UNIVERSUL

12 PAGINI

93-1939

Redacția și Administrația: Palatul „UNIVERSUL", str. Brezoianu 23—25. Telefon: Centrala: 3.30.10; Redacția: 4.21.81. Redactor responsabil EUGEN DUMITRESCU

Proprietar: „Universul" S. A.
Adm.-delegat STELIAN POPESCU
Inscris sub No. 167, Trib. Ilfov

Nr. 93. — Anul II ● BUCUREȘTI. — Marți 4 Aprilie 1939

ABONAMENTE:
Pentru grupări sportive 1000 lei anual

3 luni LEI 150
6 luni LEI 270
1 an LEI 500

Venus a trecut peste Carpați numai în 22 de minute...

...calificându-se pentru semifinale cu scorul 3-1 (2-0)

Orza a marcat două goaluri simetrice și imposibile, iar Bodola și Szoeke, câte un punct inutil

Păcat.

Matchul, care putea fi cea mai mare întâlnire din campionat și Cupa României, a fost minor, cu eforturi înduioșătoare prin zădărnicia lor.

Au jucat Venus și F. C. Carpați în sferturile de finală ale Cupei României. Dar jocul de ieri n'a fost un match de cupă decât pentru scriptele federale. A fost îndeplinită formalitatea statistică a unei comisii, care patronează cea mai pasionantă competiție a noastră.

Căci realitatea stadionului, aceea care face istoria întâlnirilor din cadrul Cupei României, a fost atât de puțin pasionantă, atât de puțin dinamică încât aveai impresia că vezi cel mai clasic match amical: la sfârșitul campionatului și pe temperatură de 40 grade la umbră.

Am învățat să așteptăm matchurile de cupă cu un moral special. Întâlnirile acestea cu maximum de răsplată, care refuză conjuncturile de ansamblu și împărțirea premiului, pentru a promova cele mai încordate elemente de risc, curaj, viteză, sacrificiu, le-am considerat întotdeauna ca o paradă stranie a tot ce nu este nici normal, nici just, nici static.

Inainte de a fi un match de football, o întâlnire de cupă este o luptă ca oricare alta. Spectacolul technic este aici factor de plan secund. Pentru oamenii cu optică feminină matchurile de cupă sunt manifestații barbare, ceva ca un clakson de automobil într'o simfonie. (Nu-i obligatoriu să fie compusă de Beethoven). Și nu pot fi acuzati nici de incompetență, nici de lipsă de gust footballistic.

Pentru a putea să găsești frumos un match de cupă — având, se înțelege, educația precizată mai înainte — trebue să fii om modern, adică neliniștit.

Ceeace nu înseamnă neapărat că matchurile de ordinul acesta pretind spectatorilor o structură eroică. Poți fi foarte puțin eroic și să iubești cu pasiune asemenea întâlniri. Dar în niciun caz matchurile competițiilor eliminatorii nu sunt matchuri de siestă liniștită și higienică. Pentrucă ele nu pot fi istorioare morale sau filme de serie cu termen fix și hapy end obligatoriu.

Este firesc ca o asemenea mentalitate — care nu este deloc particulară, — nu este nici măcar snobă — să nu accepte matchul dintre Venus și F. C. Carpați ca un match de cupă.

Un asemenea match este anormal. Cel de ieri a fost banal. Este dinamic. El a fost liniștit. Un match de cupă este pasionant. Jocul dela Venus a fost mai degrabă plictisitor. Atmosfera unei întâlniri eliminatorii este o continuă tensiune nervoasă. Matchul de ieri? O detentă continuă. Supărător de continuă.

Decât că lucrurile sunt mai triste. Matchul de ieri n'a fost un joc de cupă. Dar nici un joc de campionat. Pentrucă a fost lipsit complet de agresivitate, din cauză că una din echipe a jucat prin forța împrejurărilor, în așteptarea mântuirii fluerului final.

Desigur, este foarte ușor să fii pretențios, deși se poate demonstra că este foarte greu să poți fi pretențios. Dar nu văd pentruce ar fi mai recomandabil să fii de o frugalitate scitică (cunoașteți dineul din legendă oferit de sciți lui Lysimachos) atunci când este vorba de un match de football oficial.

Este permis să nu-ți placă filmele polițiste. Pentruce să nu ai libertatea să preferi numai matchurile bune?

SUNT ATAT DE MULTE EXPLICAȚII...

Cineva a spus că orice lucru se poate explica. Și deci scuza. Și întâlnirea de ieri are atâtea explicații!

Aspectul plictisitor al matchului se datorește în primul rând unei conjuncturi nefericite și apoi faptului foarte simplu că marele vinovat al acestui aspect nu a fost deloc în formă. Este vorba despre F. C. Carpați, care a făcut unul din cele mai slabe matchuri ale sale.

Matchul s'a jucat așa cum s'a jucat, pentrucă după douăzeci și două de minute se știa precis cine se califică pentru semi finale.

In minutul 22, scorul era 2—0 pentru Venus iar echipa din Baia Mare juca în zece oameni, cu cel mai bun înaintaș pe tușe. Intr'o ciocnire cu Ploeșteanu, Hanga s'a lovit puternic în cap și a căzut leșinat. A reintrat din nou în joc dar numai pentru câteva minute căci a căzut din nou și nu a mai apărut nici după pauză.

Scos din formă de vacanța forțată, cu două goaluri în... plasă și dominat categoric, cu echipa descompletată și fără nădejde că mai poate remonta, clubul din Baia Mare a jucat mai departe pentrucă un match de football durează 90 de minute. Iar Venus a înțeles că nu mai poate pierde, a renunțat să mai insiste, a jucat chiar foarte puțin serios, ceeace a permis provincialilor să domine teritorial și inedit cea mai mare parte din repriza secundă. Fără pericol pentru Venus, căci Szoecke a marcat goalul în minutul 88 — minut fatal pentru adversarul lui, F. C. Carpați — când era deja 3—0 pentru Venus.

DOUA GOALURI SIMETRICE ȘI... IMPOSIBILE

Jocul a început calm. Prevestiri nefaste pentru alura viitoare a jocului.

ORZA

Se pare că niciuna din echipe nu este dispusă să fie agresivă. Și se joacă doar derbyul campionatului și al cupei.

Opt minute de calm. Opt minute de liniște și-apoi dintr'odată, la un corner, o fază agitată, pe care o ratează Orza.

In minutul 9, Szeremy IV centrează extrem de frumos dar Iacobovici nu poate face altceva decât să rateze eroic, prăvălindu-se în out.

Incet, încet jocul s'a întețit. Bodola are mingia și trage puternic. Goal? Nu. Ghidali, pus pe sacrificiu, întoarce spatele și shoatul năprasnic al lui Bodola ricoșează din barajul acesta de ultim moment.

Apoi Orza trimite un shoat frumos. Frumos, ca pe vremea când era vedeta eficace a atacului C. A. O.

Și în minutul 17, ceeace era așteptat — până și de formidabilul Hevessy — s'a produs. Prin imposibil, de-adreptul.

In centrul terenului, Gain — cocostârc stilizat modernist — a oprit mingia elegant și a deschis lung pe Humis.

Ardos a plecat torpilă spre Humis dar acesta, puțin sociabil, evită întâlnirea, deschizând în latura opusă pe Orza, care se afla în cel mai desăvârșit „unghiu imposibil".

Dar acesta nu se jenează de această dificultate geometrică și trage cât poate. Mingia lovește bara verticală opusă și sare în goal.

F. C. Carpați a început să se resemneze. Venus domină și joacă mai bine. Iar el nu poate face nimic pentrucă nu este în zi și tot ceeace încearcă, eșuiază cu o regularitate exasperantă.

In minutul următor goalului, Hanga cade și iese de pe teren ametit, cu genunchii frânți.

Suntem în minutul 21 și la poarta celor doui giganți (Hevessy și Damian) este o învălmășală cruntă.

Ploeșteanu a sesizat o „gaură" și a tras puternic. La doui centimetri de linia de goal Ardoș pune piciorul și mingia sare la Bodola, care nu mai așteaptă și trage. Goal? Nu, căci în ultima secundă Hevessy a întins piciorul și punctul a fost evitat.

Mai precis, a fost amânat pentru minutul următor, când

Orza a marcat un goal simetric și deci tot atât de imposibil.

Faza : tot atât de simplă. Gain, același Gain înalt și de data aceasta foarte calm, a trecut ușor mingia lui Orza, care după ce driblează inutil pe Kert, pasează înapoi lui Ploeșteanu Acesta îl trage la el pe Damian și trece iar lui Orza, care întoarce un shoot puternic în aceeași bară verticală „Natural" mingia a sărit în goal

Și s'ar putea spune că matchul s'a terminat.

Hanga a reintrat pentru două minute și pe urmă a dispărut

Fără acest om, sistemul în W, forța acestei echipe monodisciplinată, a scăzut la jumătate.

Este poate unul din marile dezavantaje ale sistemului în W.

El reprezintă cea mai bună metodă de repartiție a energiilor, a funcțiunilor dar reprezintă o „economie prea strictă". In sensul că dacă un singur om nu mai poate juca, sistemul poate fi considerat ca năruit.

Până la sfârșit, nimic. O singură „lumânare" a lui Damian „aprinsă" la câțiva metri de poartă. Nu are nici o urmare deoarece Hevessy plonjează în picoarele lui Orza și salvează goalul.

Faza se petrece în minutul 33.

TREI OCAZII MARI, RATATE

In repriza secundă, domină Carpați. Insistent dar foarte puțin periculos. Și numai pe o parte a terenului: pe aripa dreaptă. Situația convine înaintării din Baia Mare, care nu are decât o extremă, pe cea dreaptă.

Kert și Damian deschid numai pe Iacobovici.

Apărarea Venusului comite, firește, o gravă eroare tactică: joacă înghesuit pe un petec de teren în loc să desfășoare jocul pe tot stadionul.

Dar Venus este foarte puțin interesat de ceeace se petrece pe teren. Câștigă ori cum ar juca. Ceva interesant în aceste 45 de minute ?

In minutul 12 Petea scapă printre fundași, dar își dă mingia prea înainte și Hevessy are timp să plonjeze.

Un shoat frumos al lui Bodola și două ocazii mari ratate de Szeremy IV și Szoeke.

Dar, nicio grije, chiar dacă erau transformate Venus mai putea să câștige detașat.

Și, să nu uităm ! Cele două goaluri.

In minutul 35 Bărbulescu deschide lung pe Orza, care mai poate da înapoi lui Bodola. Hevesiy iese fără rost și Bodola trimite ușor în colț, pe jos.

Și cu două minute mai înainte de sfârșit, Damian bate o lovitură liberă la Szoeke, care marchează.

PARADA CELOR DOUAZECI ȘI DOI

Cei mai buni de pe teren au fost, desigur, BODOLA, DAMIAN și HEVESSY, cari au jucat foarte bine, indiferent de nivelul atins de ceilalți parteneri.

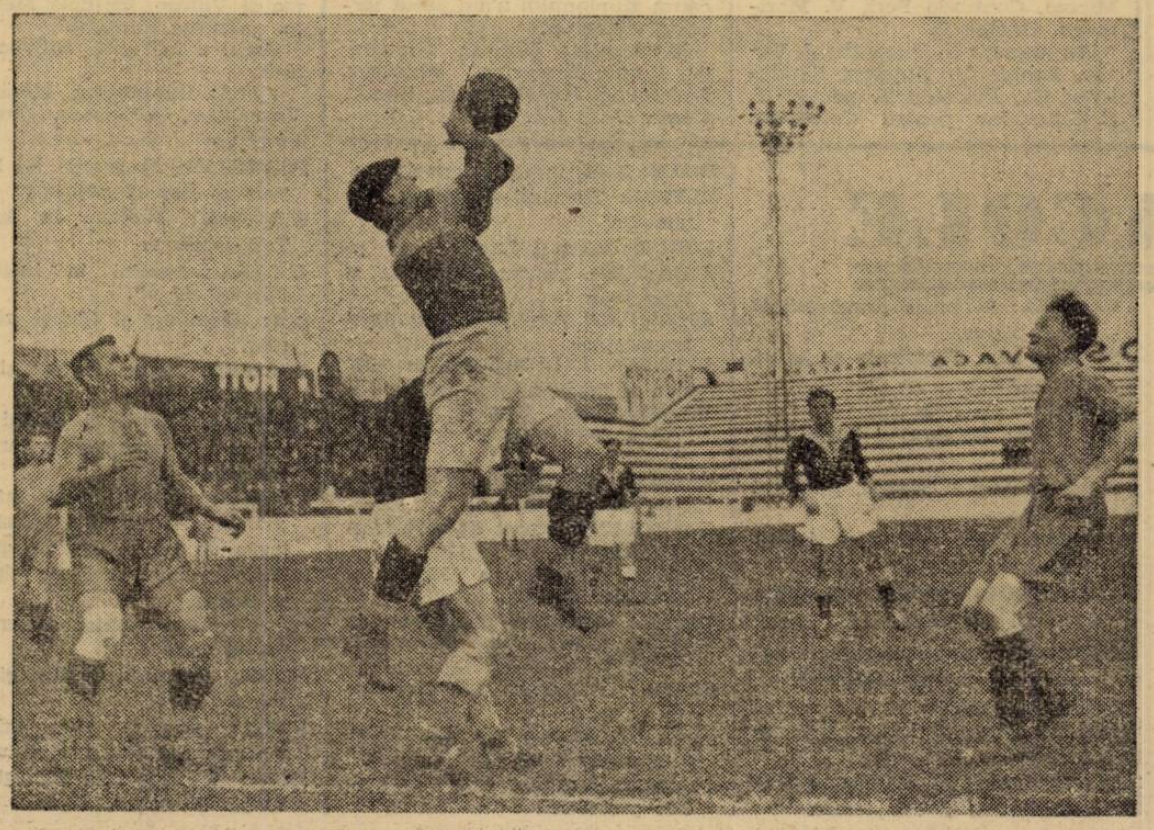

Hevessy primde elegant și... sigur. Ardoș și Ghidali îl privesc speriați

(Continuare în pag. 4-a)

Football Football Football Football Football Football Football

Matchurile districtuale

Universul 5
Standard 3

Desigur că prin prisma ultimelor rezultate Universul a fost favorit în matchul de ieri, însă Standard în formă strălucită a pus în situații încurcate pe campionii categoriei II-a. Jocul s'a desfășurat pe terenul Stadion eri la ora 11. Timpul a fost rece. Totuși jocul n'a avut nimic de suferit de pe urma acestui inconvenient, deoarece ambele echipe au jucat însuflețit iar rezultatul s'a putut face cunoscut după multă muncă din partea învingătorilor. Universul a avut o formație omogenă care a practicat un joc tehnic iar Standardul a jucat cu elan.

Din primele minute matchul se anunță disputat și culminează când Davidescu înscrie primul punct pentru Standard. Universul forțează apărarea adversă și obține egalarea prin Puchianu. Prin același Davidescu, deschis minunat de Ghilitze, Standardul obține din nou avantajul, pentru scurt timp însă, căci Antonescu egalează, iar Stănciulescu trece acest avantaj de partea Universului. Până la sfârșitul reprizei, mingea este viu jucată dela o poartă la cealaltă și în minutul 40 Ghilitze, după ce a driblat patru adversari, marchează din nou obținând egalarea. In al doilea mi-temps, Standardul se lasă presat și Universul are ocazia să marcheze două goaluri prin Antonescu și Stănciulescu cu concursul becilor adverși Crețu și Andronescu.

Jocul a lăsat o impresie foarte bună și a avut toate calitățile unui mare match de foot-ball: A fost bogat în faze spectaculoase și viu disputat.

Universul, în forma obișnuită, a jucat minunat. Standardul a realizat o performanță demnă de lăudat. S'au evidențiat: Ghilitze (cel mai bun după teren) Davidescu și Crețu (S) și Prutu, Gogu, Cuțulescu, Puchianu și Antonescu (U).

Echipele au prezentat următoarele

FORMAȚII

UNIVERSUL: Teodorescu, — Horian, Cuțulescu, — Puchianu II, Iordăchescu, Sârbu, — Ionescu, Puchianu I, Stănciulescu, Prutu, Antonescu.

STANDARD: Merkes — Crețu M. Soranu — Săndulescu, Crețu N., Ross — Costea, Temeia. Denosi, Banta, Anastasiu.

Leonida 5
Generala 1

FORMAȚII

LEONIDA: Ionescu P., — Zamfir, Istrate, — Costea, Pavel, Beltic — Rotilă, Barbu, Cezar, Bălănescu, Rică.

GENERALA: Bădău — Vasile, Marinescu — Nica, Toma, Mihăescu, — Bojochy, Iconom, Brașoveanu, Bruckner, Techary.

Au marcat: Stoicescu (2) Rotilă, Florea și Cezar dela Leonida și Bruckner dela Generala. S'au evidențiat: Rotilă, Barbu, Cezar și Rică (L) și Bojocky, Bruckner (G).

JOCUL

Leonida a fost net superioară. Incă din prima repriză s'a instalat în cadrul advers, înscriind două goaluri. Generala a înscris goalul de onoare prin Bruckner. In repriza II-a, apărarea Generalei pare obosită și joacă slab. Astfel că Leonida a mai înscris trei goaluri. Leonida a avut o echipă omogenă și în plină formă. Apărarea a funcționat bine iar înaintarea la fel. Dacă se întrebuința mai mult putea scoate un rezultat și mai mare. O singură greșeală face această echipă: este ineficace în fața porții.

Generala a jucat binișor și cu mult elan. Un defect al acestei echipe este că face schimbări în formație chiar pe teren. Un altul este că înaintarea este întimidată de un advers mai bun și nu au curajul de a-și arăta toate puterile.

Griviția 1
Pebe 1

Matchul amical dintre Griviția și Pebe s'a terminat la egalitate. Partida dintre acești combatanți au prilejuit o luptă strânsă și abundentă în faze spectaculoase. Pentru Griviția a marcat Mitică Dumitrescu iar pentru Pebe, Bibi.

Trebue să recunoaștem că în matchul de ieri Griviția ne-a arătat o formă excelentă și merită toate elogiile.

Echipele au aliniat următoarele formații:

GRIVIȚA: Gherghel; Barta, Polac; Covaci, Dumitrescu, Popp, Horia, Păcuraru, Veres, Szerenny, Talpos.

PEBE: Năstase; Savaș, Dobre; Trandafir, Filipescu, Joan, Metody, Biby, Mitrofan, Alexandru, Filipescu II. Cel mai bun om de pe teren a fost Mitică Dumitrescu dela Griviția.

Vergu 4
V. Carpaților 0

Matchul dintre Vergu și Vulturii Carpaților s'a terminat cu victoria la scor a primilor.

Cele patru puncte pentru Vergu au fost înscrise de Ștefănescu (3) și Tănase.

F. C. Suter 8
Colentina 4

F. C. Suter: Grigore Vasile, Marinescu Savu, Gh. Stelian, Nic. Gheorghe, Stănescu H., C. Panait, Șt. Săndulescu, Leonte Nic., Petescu, Ion Vasile, Nuțescu V.

Colentina: N. Teodorescu, Moise C., Stănescu I., Georgescu I., Vasilescu Mih., Bragă, Fischer, Mircea, Contrado Peri, V. Marinescu, Cristea A.

Au marcat: N. Gheorghe, I. Vasile, Leonte V. Nuțescu, Săndulescu Șt., Petrescu T. pentru F. C. Suter, iar pentru Colentina: Marinescu Vasile, Contardo Pery, Christea Apostol, Christea.

S'au remarcat: Nuțescu, Savu Marinescu și Petrescu T. dela învingători și Ion Georgescu și Pery pentru învinși.

JOCUL

Azi s'a disputat pe terenul Colentina matchul amical între formația gazdă și F. C. Suter.

Ambele echipe s'au comportat destul de bine și au păstrat tonul amical al matchului.

Deși ambele echipe au prezentat cam aceleași forțe F. C. Suter a dispus de Colentina datorită oarecum și câtorva scăpări făcute de portarul învinșilor. Trebue să menționăm că echipa găzdă a jucat cu patru rezerve.

Olympia (jun.) 4
Juventus (jun.) 1

Al doilea match oficial pe terenul A. C. S. A. a fost între Olympia și Juventus. Primii, după ce au fost conduși cu 1—0, au reușit printr'un efort, să termine victorioși și încă cu 4—1. După matchul de ieri, Olympia a dovedit din nou că este cel mai serios pretendent la fruntea clasamentului.

Au marcat dela învingători Copetz, Niculescu II și Spiru (2), dela învinși unicul punct a fost înscris de Gherghel.

FORMAȚIILE

Olympia: Stănescu V., Arsici, Catană, Pompi, Ionescu M. și Ionescu C., Crăciunescu, Stănescu I., Niculescu II, Copetz, Dinescu.

Juventus: Grigorescu, Brezoi, Georgescu, Bucurescu, Redișin, Amăreanu, Onete, Alexandrescu, Gherghel, Teodorescu, Niculescu.

Macaby (jun.) 3
Mociornița (jun.) 2

Pe arena din șos. Olteniței, juniorii Macaby-lor au putut învinge după o luptă strânsă pe cei ai Mociorniței, care-i conduceau cu 1—0.

In prima parte a jocului, în care timp a și condus cu 1—0, Mociornița a jucat splendid, având tot timpul la discreție un Macaby dezorientat și cu o înaintare inexistentă.

La reluare Macaby intră mai curagios pe teren, fapt care le aduce egalarea prin Katz. Acelaș, după câteva min. înscrie al doilea punct. Deci 3—1 pentru echipa din Dudești. Spre sfârșit, Sandu reușește să reducă handicapul la 2—3 rezultat cu care se termină partida.

Invingătorii au avut cei mai buni oameni în Mihalovici și Moise Avram. Toată echipa învinșilor a jucat bine, însă din cauza ghionionului n'am putut termina victorioși.

Mociornița: Verbita Stoenescu, Russu, Kircorian, Păunescu, Lazarovici, Hirsch, Preda, Sandu, Cezar, C-tin Gh.

Macaby: Licâ Moise, Avram, Fenstein, Bercovitz, Săndulescu, Balas, Petre, Sandu, Mihalovici, Ionescu P.

„Ind. Iutei" 1
„Metropola" 0

Partida amicală dintre echipele de mai sus, după un joc viu disputat s'a terminat cu victoria la limită a gazdelor.

Jocul în prima repriză a fost condus de verzi care au dominat continuu dar nu au tras la poartă.

In partea 2-a a jocului Metropola domină din când în când dar nu reușește să marcheze nici un goal.

FORMAȚIILE

Iuta: S. Cristescu, Gogu Cristescu, Milică (Costăchescu Gh.), Decu, Mitran (Iordache), Cimpoeru, Tony Popp, Venea (Podocea), Vâjoaică.

Metropola: Ruse, Marin Marin, Petrescu, Stoinescu, Roman, Bălcescu, Lazăr, Stoian, Paly, Dumitrescu, Constantina (Burdan).

Sp. Studențesc (jun.) 3
F. C. Rapid (jun.) 1

Juniorii Sportului Studențesc s'au întâlnit eri în match amical cu cei ai Rapidului. Universitarii, superiori, au învins cu 3—1.

Unirea Tricolor (jun.) 1
Luceafărul (jun.) 0

Ieri s'a disputat pe terenul Velodrom partida dintre juniorii Unirei Tricolor și Luceafărul

După o luptă strânsă Unirea Tricolor a învins cu 1—0 prin punctul marcat de Suciu în propria-i poartă.

Turda (jun.) 1
Venus 0

Matchul de deschidere la partida Venus—F .C. Carpați a fost furnizat de echipele de juniori ale Venusului și Turda.

Partida s'a disputat în cadrul campionatului de juniori, divizia națională.

Lupta a fost viu disputată și Turda a reușit să învingă datorită punctului marcat de Rădulescu (Venus) în poarta proprie.

„Ind. Iutei" (jun.) 3
„Metropola" (jun.) 0

Pe terenul Ind. Iutei s'a disputat, ieri la ora 9, matchul amical dintre juniorii echipelor de mai sus soldându-se cu scorul așteptat de 3—0 (1—0) în favoarea gazdelor.

Au marcat: Bulgaru 1 și Pitpalac 2

S'au remarcat: dela verzi, Spirea si Vulcan, iar dela Metropola, apărarea imediată.

Jocul a fost din ambele părți slab.

IUTA: Dumitrescu, Mihăilescu, Voiculescu, Cristescu, Popescu, Impăratu, Iordănescu, Dim. Constantin, Isenu.

METROPOLA: Rădulescu, Gercot, Rizescu, Stoica, Bălcescu, Tănăsescu, Gh. Ilie, Constantinescu, Panait, Nicolici, Șerban Fl.

„L. P. N." 3
„Fichet" 1

Ieri după amiază a avut loc pe terenul Iuta la ora 4 matchul amical dintre echipele L .P. N. și Fichet soldându-se cu rezultatul de 3—1 în favoarea manufacturiștilor.

F. C. Suter (juniori) 3
Colentina (juniori) 0

F.C. SUTER: Ionescu Ilie, Săndulescu D-tru, Popescu C-tin, Grigore Nicolau, Marinescu M., Iliescu Anghel, Bărbulescu Aurel, Tudorache Victor, Petrescu Stelian, Ion Sas, Georgescu Alex.

COLENTINA: Vasilescu Mihail, D-tru Vasile, Gh. Iodnescu, Nicu Husasa, Tudor Ion, Simion Sebe, Stoicescu Ion, Nic. Crângașu, Petre Ion, M. Petre, Georgescu Tase.

Au marcat: Dumitrescu, Bărbulescu, Dumitrescu.

S'au evidențiat: dela învinși Vasilescu, Vasile; dela învingători: Dumitrescu, Bărbulescu, Gr. Nicolae.

CELELALTE REZULTATE

Mociornița—S.T.B. 4-1
Vergu (jun.) — Vulturii Carpaților (jun.) 8-1
S. T. B. (jun.) — Gloria (jun.) 2-2.

Tariful de publicitate al ziarului UNIVERSUL

(CATEGORIA IV)

LINIA CORP		
Dela 10-1000 linii Lei		1
Dela 1000 linii în sus	„	7,50
Anunțurile colectorilor de loterii	„	10
Bilanțuri. convocări, notificări etc.	„	30
Știri artistice. judiciare. școlare	„	15
Informațiuni comerciale minimum 5 linii	„	17,50
Informațiuni financiare minimum 5 linii	„	17,50
Informațiuni colectori de loterii	„	20

SPECTACOLE

Teatre

OPERA ROMANA: Bohemă.
NAȚIONAL: Blockhaus.
STUDIO: Clownul.
LIGA CULTURALA: Hangița.
REGINA MARI: Iubire stranie.
MUNCA ȘI VOE BUNA: Zile vesele după război.
ALHAMBRA: Vulturul mărilor.
COMOEDIA: Greva femeilor.
LIBER: Voiaj de nuntă.

Cinematografe

ARO: Aventuriera, jurnal și completare.
CARLTON: „Rendes-Vous pe Riviera," jurnal Fox și completare.
CAPITOL: Serenada primăverii și jurnal Metro.
SCALA: Miss Catastrofa și jurnal Paramount.
SELECT: Citadela.
TRIANON: Hoinarul și jurnal Paramount.
A.R.P.A.: Hanul Groazei, jurnal și completare.
REGAL: Valsul nemuritor, jurnal și completare.
PALAS-BOULEVARD: Golgotha și jurnal românesc.
BIZANTIN: Casa din Malta, Stigmatizata și Revista „Bizantinita".
FEMINA: Conflict.
SAVOY: Femei în lanțuri și Frou-Frou.
CORSO: Evadatul din insula dracului; jurnal și completare.
ROXY: Zaza, jurnal și completare.
ELYSEE: Hoinarul și jurnal Paramount.
FORUM: Suez și Josette.
AIDA: Adio pentru totdeauna și Frou Frou
AMERICAN: Familia Dr. Hardy și Manechinul.
ATENEUL TEI: Misiunea maculul roșu și Farmecul boemei.
BARCELONA: Semnul Crucii, jurnal, completare și trupa de reviste.
CARMEN: Submarinul D 1 și Dragoste cu năbădăi.
COTROCENI: Floare de trotuar și Amanda
DICHIU: Domnișoara Mozart și Simfonia Jazzului.
DACIA: Gibraltar, Legiunea de onoare și funeraliile Patriarhului Miron Cristea.
DIANA: Cei patru spioni și Lucreția Borgia
EDISON: Neapole sub sărutul focului și Barnabé
FLORIDA: Golgotha și Atenție, d-le profesor.
FRANKLIN: Aventurile lui Marco Polo și Revista revistelor
IZBANDA: Furtună în Asia și Trei camarazi
ILEANA: Oameni în lanțuri și Părinții de azi.
LIA: Gibraltar și Clubul zăpăciților.
LUCIFER: De-aș fi rege și Manuela.
MARCONI: Stăpânul junglei seria I-a și a II-a împreună, jurnal și artiști.
MARNA: Oameni cari înfruntă moartea, O familie trăznită și trupa de reviste Titi Mihăilescu.
MILANO: Stan și Bran alpiniști și Magda.
MODEL: Testamentul misterios și Jokeul roșu
NISSA: Femei în lanțuri și Prin foc și sabie.
NERO: Oameni care înfruntă moartea și Mi-au regăsit iubirea.
NONI: O noapte la Shanghai și Vladia Korsakov.
OMNIA: Suez și Frații Ritz șomeri. Ultima baricadă.
ODEON: In zori de zi, Suzana și Funeraliile Patriarhului Miron.
PACHE: Katia și Borneo.
PAX: Golgotha: viața și patimile lui Iisus Hristos.
RIALTO: Seducătorul și Proscrisul.
RAHOVA: Familia judecătorului Hardy și Toată lumea cântă.
REX: Colivia de aur și Familia judecătorului Hardy.
SPLENDID: Seria I-a și a II-a, opera completă Zorro.
TRIUMF: Aventurile lui Robin Hood și O crimă pe Brodway.
TOMIS: Dubla existență a d-rului Clitterhouse și Un băiat timid.
UNIC: Gibraltar și Paradisul furat.
UNIREA: Alarmă în Indii și Visuri sdrobite.
VOLTA BUZEȘTI: Dubla existență a doctorului Cliterhouse, Tinerețea lui Pușkin și revistă.
VOLGA: Dejun în doi și Legea nu iartă.
VENUS: Necunoscuta și Golgotha, patimile Domnului nostru Isus Christos.

Football Football Football

Jucând increzut şi brutal

Sportul Studenţesc

a cedat Olimpiei cu 1-0 (0-0)

Pe arena A. C. S. A., Sportul Studenţesc şi Olympia s'au întâlnit eri în match amical pentru revizuirea formei jucătorilor, cât şi încercarea câtorva noi legitimaţi. Astfel, Universitarii au introdus în poartă pe Dobrescu, iar Duce a căutat să-şi însuşească oarecum calităţile unui centru atacant. Alb-negrii au beneficiat de serviciile vechiului şi renumitului lor portar Mircea Cruţescu şi fostului internaţional Radu Niculescu, care au făcut o partidă magistrală.

CUM A DECURS JOCUL

Sportul Studenţesc are lovitura de începere şi porneşte viielios, dar „districtualii" iuţesc alura şi reuşesc să domine până la sfârşit.

Duce are, în acest timp o altercaţie cu un olimpist, pe care-l loveşte. Gest urât. Un „divizionar" nu trebuie să dea astfel de lecţii.

Tripleta. Monas-Taciuc-Valica trag deseori la poartă, însă nu înscriu fiindcă nu mai puţin de trei ori, shooturile puternice trase de Valica întâlnesc bara, iar Dobrescu apără cu succes o lovitură dela 16 m. trasă de Taciuc.

REPRIZA II-A

Ambele formaţii fac schimbări în echipă pentru a putea sfârşi învingători, mai ales Olympia, care în pauză a avut în mijlocul ei pe veteranii: Liegner, Klüge ş. a.

Olypia are mingia la centru şi o dirijează cu precizie matematică purtând-o pe aripile, Cosâmbescu-Georgescu.

După câteva faze în care mingia e purtată cu repeziciune dela o poartă la alta se pecetlueşte rezultatul de 1—0 în favoarea Olympiei prin punctul înscris de Taciuc, dintr'o combinaţie cu Niculescu-Monas-Tiberiu Cosâmbescu. Sportul Studenţesc, văzându-şi periclitată oarecum onoarea porneşte în ofensivă cu forţele şi chiar brutal spre a egala. Lucru ce n'au reuşit, întâlnind în faţă un adversar care a luat conducerea şi a speculat situaţia menţinându-şi până la sfârşitu avantajul.

Invingătorii merită toată lauda iar o remarcă specială nu putem face, toată echipa jucând bine şi cu suflet. Sportul Studenţesc, a meritat din plin înfrângerea. De... buturugă mică...

OLYMPIA: Cruţescu, Schröder, Pascu, Niculescu Urşut, Antonescu, Cosâmbescu, Monas, Taciuc, Valica, Georgescu.

SP. STUDENŢESC: Dobrescu, Bădulescu, Andreescu, Tache, Drăgan, Mitan, Schulder, Constantinescu, Duce, Ştefănescu, Gică Popescu.

După un joc slab

Macaby a terminat

la egalitate cu A. C. F. R. 4-4 (2-1)

Eri dimineaţă, pe arena Ciocanul, Macaby a jucat un match amical în compania A.C.F.R.-ului din Braşov.

Partida, fără nici un fel de calitate, s'a terminat la egalitate (4:4), după ce la pauză gazdele conduceau cu 2:1.

UN JOC SLAB

Spectatorii se aşteptau să vadă un joc măcar acceptabil. Toate aşteptările au fost înşelate. Mai ales în partea a doua, când matchul a fost completamente deslânat.

BRAŞOVENII IN PROGRES IAR MACABY IN REGRES

Cu tot jocul slab făcut de ambii adversari, se poate susţine că braşovenii sunt în real progres. Tinerii noi introduşi în formaţie au produs un reviriment în echipă şi acest lucru s'a văzut mai ales în repriza doua, când Wagner şi Vameşiu au jucat interi. Este probabil că încă în cursul acestui sezon A.C.F.R. va face progrese mari.

In schimb, Macaby merge din rău în mai rău. E adevărat că i-a lipsit Krauss, dar nu e de crezut ca lipsa unui singur jucător să influenţeze atâta întreaga echipă. Bucureştenii sunt în mare declin de formă şi e mare diferenţă între Macaby de azi şi Macaby din toamnă.

[illegible]

Inceputul aparţine Macabyilor cari atacă insistent, dar fără succes, căci oaspeţii se apără bine. Şarjele lui Moisescu sunt extrem de periculoase, dar partenerii săi nu ştiu să speculeze ocaziile. Abia către mijlocul reprizei Herman reia din volée una din nenumăratele centrări ale lui Moisescu şi înscrie imparabil. La numai câteva minute, faza se repetă. Hermann înscrie din nou şi Macaby conduce cu 2:0.

Cu toate că joacă împotriva vântului, A.C.F.R. revin puternic şi reduce handicapul prin Strök, care a reluat cu capul o centrare a lui Demeny.

In repriza doua, braşovenii, datorită atât schimbărilor făcute în linia de atac cât şi faptului că au vântul în spate, domină insistent, dar atacul ratează ocazii clare.

Egalarea se produce când nimeni nu se aştepta. Eugen trage dela 30 metri şi balonul, mai cu ajutorul vântului, mai cu nepriceperea portarului, intră în goal.

Macabyştii pornesc la ofensivă şi fructifică imediat. Herman şi Moisescu înscriu de două ori, datorită exclusiv „bunăvoinţei" portarului braşovean Schrom.

A.C.F.R.-ul, văzându-se din nou condus, începe să atace şi reuşeşte să egaleze prin Csomag dintr'o lovitură liberă de la 20 metri şi Demeny.

CEI MAI BUNI

După un joc ca cel de eri ar fi cam greu să mai dăm jucătorii „cei mai buni". Respectăm însă obiceiul.

Dela Macaby a plăcut Moisescu — totodată şi cel mai bun depe teren, — Costea, Vameşiu, Wagner, Vaida şi Eugen au fost cei mai buni dela A.C.F.R.

ECHIPELE

MACABY: Hittner-Mitroi (Havas), Csaika-Şmilovici, Şic. Mihailovici-Herman (Lupu) Szika, Hoffman (Herman), Bărbulescu Moisescu.

A.C.F.R. Schrom-Costea, Szekelly-Vaida, Eugen, Berta (Bozocea)-Demeny, Bozocea (Vameşiu), Strök, Vameşiu, (Wagner), Wagner (Csomag).

NU DISPREŢUIŢI PRODUSELE ROMÂNEŞTI ÎNAINTE DE A LE ÎNCERCA.
PASTA DE DINŢI SIMBOL ESTE PRODUS ROMÂNESC
De vânzare numai la Farmaciile, Drogueriile şi Parfumeriile româneşti şi creştine

CAUTAM CORESPONDENŢI CAPABILI LA

CAREII MARI
LUGOJ
ROŞIORII DE VEDE
SATU MARE
SIMERIA
ALBA IULIA

Ofertele, însoţite de corespondenţe de probă, se vor adresa secretariatului de redacţie al „UNIVERSULUI-SPORT".

DE MAI MULT DE 40 DE ANI
CEAIUL CISBEY
LAXATIV — DEPURATIV — DIGESTIV — CIRCULATOR
PLĂCUT PARFUMAT ŞI CU GUST MINUNAT
RĂMÂNE CEL MAI BUN, CEL MAI EFTIN LEI 60 CUTIA MARE
CONSTIPAŢIA
DIGESTIUNI GRELE
CEAIUL CISBEY
DE VÂNZARE LA FARMACII ŞI DROGHERII
Depozit: Drogueria STANDARD, Bucureşti

Din nou la egalitate: 2-2 (1-0)

Juventus şi Unirea Tricolor

n'au reuşit să ofere spectatorilor decât două apărări bune

Joc rapid, îndârjit, dar factură mediocră

Din nou Juventus şi Unirea Tricolor au terminat la egalitate şi tot 2—2. La pauză, roş-albaştrii au condus cu 1—0 prin goalul splendid înscris de Dunăreanu cu capul, la un pas efectuat de Naciu, tot cu capul.

După pauză a egalat Mihăilescu, care a profitat de inexplicabilă ezitare a apărării juventiste. Spre sfârşit, Naciu a ridicat scorul la 2—1, marcând printre picioarele lui Iliuţă, pentruca Unirea Tricolor să egaleze după puţin timp prin Câmpeanu, care a transformat un penalty.

EGALITATE DIN ORICE PUNCT DE VEDERE

Jocul în sine, a constituit un spectacol mediocru, care n'a atins nici nivelul unui match de divizie B.

Au luptat doar doi adversari, cărora le-a lipsit atacul, dar au beneficiat de apărări bune. Nota de pasionant şi rapid n'a lipsit, dar numai atât nu-i suficient pentru spectatori.

Incolo, simplă luptă, dură şi cu multe eşiri brutale, pentru că jucătorii — în general — au făcut ce-au vrut. Numai Alexandrescu n'a vrut noroc, pentru că a fost observat — în sfârşit ! — şi aliniat la jumătatea reprizei a doua.

Juventus — care a dovedit că are un singur concentrat: Petrescu şi dela care ne-am aşteptat în orice caz la mai mult — a avut de partea lui o superioritate, pe care i-o acordă simplul fapt că face parte din divizia A. Mai multă siguranţă şi calm în acţiuni — deşi într'un match slab, — rutină şi tehnică, iată ce l-a putut duce numai până la un match nul.

Apărarea bună, cu un Dragomirescu şi Gorgorin excelenţi. Sadovsky puţin pus la încercare, iar Micu, Bandrabur şi Tătar au fost depăşiţi de multe ori.

Atacul însă, n'a avut om constantă decât în Prassler. Oană şi Dunăreanu au slăbit pe măsură ce se termina matchul, iar Naciu, Palmer şi în special Zăinescu, au jucat slab.

...ŞI PETRESCU, ANGHELACHE ŞI CAMPEANU

In cealaltă tabără, a Unirei Tricolor, vom sublinia aceleaşi fapte: apărarea bună, în frunte cu Petrescu şi Anghelache, şi atac slab, cu excepţia lui Câmpeanu, singurul care a jucat bine dela început până la sfârşit.

Din rest, Iliuţă, Popescu şi Tudor Octavian au satisfăcut. Un acelaş lucru se poate spune de Gogu, care a fost încercat eri.

In schimb, fundaşul Marinescu — cam dezordonat, e drept — este un talent. Va ajunge jucător bun, dacă va fi serios şi nu-i vor intra fumurile în cap.

Slab a jucat Alecu Andrei, la fel Mihăilescu. Iar Dumitrescu a făcut greşeli: când trebuia să centreze, dribla şi invers. Alexandrescu, agresiv, prea agresiv (a şi fost eliminat) s'a plasat prost. A văzut că fundaşii juventişti îl marchează regulat şi totuşi n'a făcut nici o încercare de demarcare.

In general însă, avem de reproşat echipei oborene altceva: s'a înfumurat, se supraestimează, este foarte încrezută, crede că-i mai de folos echipei dacă-şi bate joc de adversar driblându-l, etc.

Dar s'a înşelat, căci şi-a dăunat chiar ei. In loc să-şi corecteze defectele — căci au, după cum este adevărat că dela Juventus sau o altă echipă din divizia A are de învăţat ceva — afişează un fel de obrăznicie care — în primul rând — are consecinţe asupra echipei oborene.

Iată ce reproşam unui Mihăilescu, Dumitrescu şi Alecu Andrei, de exemplu.

Şi aceleaşi observaţii se pot aplica şi în cazul lui Oană şi Naciu.

FORMAŢIILE

Alticeva nu vedem ce-am mai putea spune de matchul de eri.

Decât să arătăm în ce formaţii au jucat echipele:

Juventus: *Sadovsky-Dragomirescu, Tătar-Gorgorin, Micu, Bandrabur-Oană, Dunăreanu, Zăinescu (Prassler), Prassler, (Palmer), Naciu.*

Unirea Tricolor: *Iliuţă-Petrescu, Marinescu-Gogu (Popescu), Anghelache, Popescu (Tudor Octavian)-Dumitrescu, Alecu Andrei, Alexandrescu, Câmpeanu, Mihăilescu.*

Mureşul a învins U. A. M.

cu 6-1 (4-1)

Tg. Mureş, 2 (prin telefon). — Azi după amiază s'a disputat în oraşul nostru un match amical de foot-ball între divizionara B. Mureşul şi districtuala U. A. M., ambele din localitate.

Partida a revenit Mureşului la scorul de 6:1 (4:1) după un joc foarte frumos.

INVINGATORII AU DOMINAT CATEGORIC

Mureşul a arătat o formă de zile mari. A jucat admirabil din toate punctele de vedere, cu toate că n'a putut alinia echipa completă.

O deosebită impresie a făcut aripa dreaptă Verzar — recent achiziţionat de la C. A. O.

U. A. M., deşi învinsă categoric, nu s'a prezentat slab. A jucat bine în câmp dar nu putea face în nici un caz faţă Mureşului.

CINE A INSCRIS

Punctele au fost marcate de Verzar (în min. 14 şi 19), Şincu (min. 42 şi 64) Incse II (min. 16) şi Sas (min. 72).

Pentru învinşi a înscris Songor în minutul 34

S'AU REMARCAT

De la Mureşul Sas, Şincu, Culcear Verzar şi Borsovetzky iar de la învinşi Bota şi Songor.

ECHIPELE

Au jucat în formaţiile următoare:

Mureşul: Nilca — Borda, Nedelcu-Medve, Borsovesky, Hamlet-Verzar, Şincu, Sas, Incse II, Culcear

U. A. M.: Bota — Sölössy I, Bodo-Sölössy III, Ustea, Vamos-Ratz Sölössy II, Kiss, Songor, Varady.

football football football football football football football football

VENUS - F. C. CARPAȚI 3-1

(Urmare din pagina I-a)

Ploesteanu nu se răstește la nimeni. Urmărește atent degajarea lui Kert

IORDACHESCU n'a avut ce să apere. A salvat totuși două goaluri aproape făcute.

ALBU a făcut ca Ionescu Crum să fie regretat, SFERA a jucat bine și a degajat mai corect, iar linia de mijlocași a făcut partida standard: BĂRBULESCU, foarte feminin, GAIN mai calm dar minor, DEMETROVICI cu un foarte bun atac la om, dar mult prea defensiv.

ORZA a marcat două goaluri, PLOEȘTEANU și PETEA au jucat interi iar HUMIS a privit jocul de aproape, exilat într'un pullower pe aripa stângă, ca Ovidiu la Tomis.

BODOLA, un centru atacant cu sprint ideal și shoat puternic.

HEVESSY, calm, masiv și foarte bun, DAMIAN același gigant surprinzător de mobil și technic, iar ARDOȘ, un fundaș, care nu se impune, dar e foarte inteligent și util echipei.

Mijlocașii au jucat slab. SZEREMY și KERT au jucat desordonat, iar GHIDALI nu l-a putut marca pe Bodola pentrucă acesta a fost foarte mobil și prea puțin bigot pentru posibilitatea lui.

IACOBOVICI, e rezerva lui Oprea, iar TELEGDY n'a mai jucat atât de bine ca data trecută.

SZOECKE e technic, e inteligent dar nu poate fi centru înaintaș într'o echipă, care joacă în W.

HANGA, un nefericit, iar SZEREMY IV o extremă bună, dar care poate juca mai bine inter.

VENUS : Iordăchescu, Sfera, Albu, Bărbulescu, Gain, Demetrovici, Orza, Ploeșteanu, Bodola, Petea, Humis.

F. C. CARPAȚI : Hevessy, Ardoș, Damian, Szeremy II, Ghidali, Kért, Iacobovici, Telegdy, Szoecke, Szeremy IV.

N. Sucitulescu

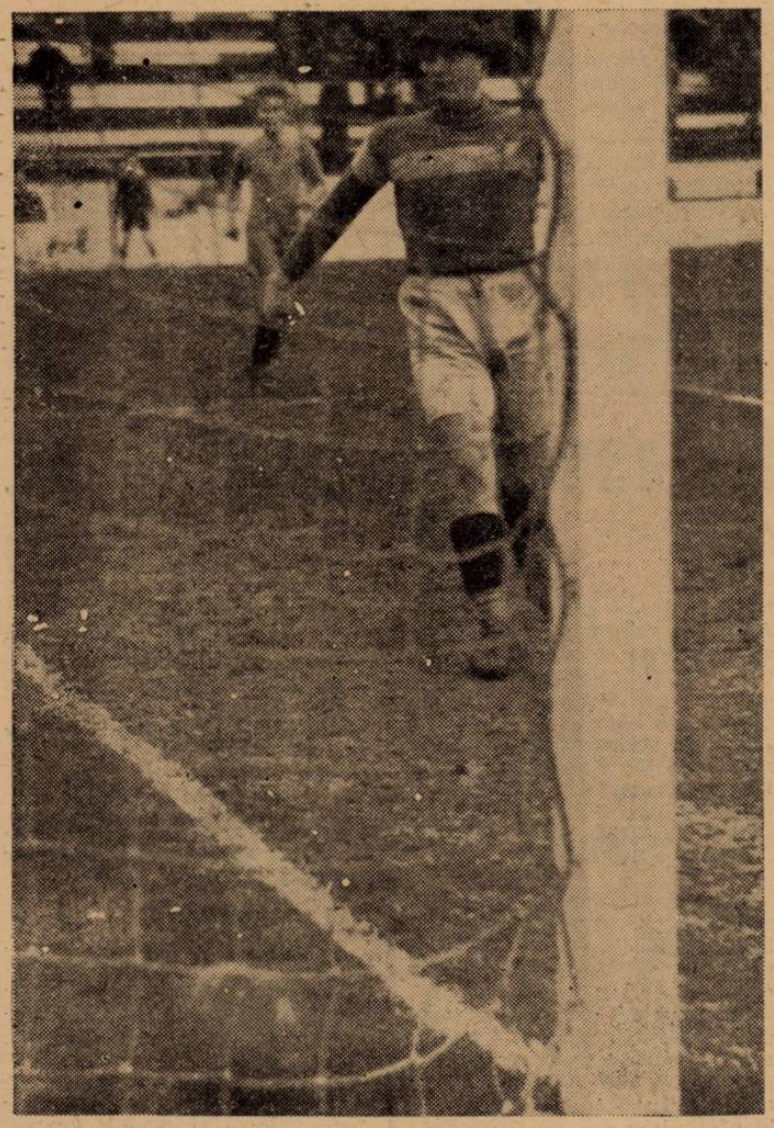

Goal! Hevessy nu-i de loc emoționat sau furios

Sporting a învins Victoria C.F.R. cu 3-1 (0-0)

Chișinău, 2 (prin telefon). — *Profitând de faptul că azi nu s'a jucat nici un match oficial, Sporting a jucat amical cu Victoria C. F. R. din Iași.*

Gazdele au câștigat cu 3:1, după ce la pauză scorul încă nu fusese deschis.

Punctele au fost înscrise de Belousov (2) și Lvowsky pentru învingători și Pocol pentru învinși.

Adversarii au aliniat următoarele formații:

Victoria C. F. R.: *Orhei, Gheorghiu, Butnei, Buta, Vizitiu, Zaharia, Stănciulescu, Gebrovsky, Pescaru, Pocol, Radu.*

Sporting: *Draganov, Tcacenco, Bolohan, Cearughin, Șabatin, Szillagy, Stoica, Șimon, Anastasescu, Lvovsky, Belousov.*

Cei mai buni au fost Șabatin și Belousov dela gazde și Gheorghiu și Vizitiu dela oaspeți.

VICTORIA (Cluj) a învins SPARTA (Mediaș) cu 4-1 (2-0)

Mediaș, 2 (prin telefon). — Echipa clujeană Victoria a jucat azi în orașul nostru împotriva echipei locale Sparta, de care a dispus cu 4:1 (2:0) după un joc în care a fost tot timpul superioară.

Punctele au fost marcate de Pal (min. 10), Telecan II (min. 18), Szantay (49 și 60) pentru învingători iar pentru învinși de Crucea în minutul 88.

Rezultate din țară

CLUJ

C. A. C.—Muncitorii 1:0 (1:0).

CĂLĂRAȘI

Tricolor Venus — Victoria 1:0 (1:0).
A înscris Stanciu în min. 40.

CERNĂUȚI

Dragoș Vodă — Muncitorul 12:2 (2:2).
Universitatea—Victoria 4:3 (2:2).

Juniori

Macaby—Dovbuș 6:1 (4:0).

ORADEA

Stăruința—Ferar 2:0 (0:0).
Au înscris Bonațiu și Gozner.

ARAD (Oficiale)

Olimpia—Hackoah 5:2 (2:1).
C. A. A.—GĂIANA 1:0 (0:0).
Tricolor—S. G. A. 0:0
Titanus—Astra 2:1 (0:0).

REȘIȚA

Muncitorii—Bocșa 7:0 (3:0).
Au înscris Swagel (4), Colnic (2) și Corșo.
Muncitorii au devenit din nou campioni districtuali.

BRAȘOV

Metrom—Muncitorii 1:0 (0:0)
A înscris Ștefan.

CHIȘINĂU

C. S. M.—Rapid (Călărași) 4:0 (2:0)

Juniori

Mihai Viteazul — Macaby 3:0 (3:0).

Campionatul în Europa

ANGLIA

Londra, 2. — In cadrul Ligii II s'au disputat eri următoarele matchuri de football:

Blackburn Rovers—Westbromwich 3:0
Coventry City—Bradford 2:1
Bury—Plymouth 3:0
Chesterfield—Tottenham 2:1.
Fulham—Norwich City 2:0
Manchester City—Notts Forest 3:0
Newcastle United—Millwall 1:1
Sheffeield Wednesday—Luton Town 4:1
Southampton—Swansea Town 3:1
Burneley—Tranmere Rovers 3:0
Sheffield United — Westham United 0:0

BELGIA

Bruxelles, 2. — In cadrul campionatului de football s'au înregistrat următoarele rezultate:

FC Bruegge—White Star 3:0
FC Anvers—Daring 1:1
Olympique Charleroi — FC Boom 4:1
FC Gantoise—Liersche SK 1:1
Standard Liege—CS Bruegge 4:1
FFC Malines—Union St. Gillois 2:0
Beerschot AC—Anderlicht 1:0

BULGARIA

Sofia, 2. — **Pentru campionatul național de football azi s'au jucat două matchuri, cari au adus următoarele rezultate:**

Slavia—Tichia 2:0
Lewsky (Rusciuk)—F.C. 13 2:0

CEHIA

Praga, 2. — **Nicio surpriză în ziua de azi de campionat.**

Sparta a confirmat forma sa excelentă, dispunând la Brünn de Zidenice cu 7:2. Slavia a câștigat și ea, deși juca în deplasare Viktoria Zizkov, acesta din urmă fiind într'o accentuată eclipsă de formă.

REZULTATELE:

Sparta—Zidenice 7:2
Slavia—S. K. Pilsen 1:0
Kladno—V. Zizkov 4:1
Nachod—Bata 2:0
Pardubice—Sl. Ostrava 4:1

CLASAMENTUL

Sparta	14	11	1	2	64:18=23
Slavia	12	9	1	2	50:23=19
Pardubice	14	8	2	4	43:30=18
Bata	15	7	2	6	41:42=16
SK Pilsen	15	5	4	6	39:42=14
Sl. Ostrava	14	6	2	6	21:27=14
Kladno	12	5	3	4	29:38=13
Zidenice	14	3	6	5	21:30=12
Nachod	13	4	:	8	25:40= 9
Viktoria Z	13	3	2	8	32:42= 8
Liben	13	1	2	10	21:51= 4

FRANȚA

Paris, 2. — **In cadrul semifinalelor Cupei Franței, — cari s'au disputat la Paris și la Nancy, s'au înregistrat următoarele rezultate:**

RC Paris—Fives 1:0
OL. Lille—FC SETE 1:0
Finala se va disputa deci între RC Paris și Ol. Lille.

GERMANIA

Berlin, 2.—Azi, în turul semifinal al campionatului de football, s'au disputat următoarele matchuri:

La Berlin: Blau-Weis—Hamburger SV 3:3 (2:2)
La Hannover: VFL Osnabrueck—Hindenburg Allenstein 0:0
La Koeln: Fortuna Duesseldorf—SPVC Koeln 3:1 (2:0)
La Viena: Admira—Stuttgarter Kickers 6:2 (2:0)
La Gelsenkirchen: Schalke 04—SC Kassel 6:1 (2:0)
La Gleiwitz: Vorwaerts—Wormatia Worms 5:3 (2:1)

ITALIA

Milano, 2. — Marea surpriză a celei de a 23-a zi a campionatului italian, a fost înfrângerea leaderului Bologna la Torino, unde Juventus — amenințat cu retrogradarea — a reușit să câștige după mare luptă la limită, prin punctul marcat de Gabetto. Dintre celelalte rezultate trebue să remarcăm victoria Ambrosianei la Roma, și a lui Lazio la Genova, împotriva Liguriei.

Trei matchuri s'au terminat la egalitate, fără ca vreuna din echipe să fi marcat.

REZULTATELE:

Juventus—Bologna 1:0
Triestina—Livorno 2:0
Napoli—Torino 0:0
Ambrosiana—Roma 3:2
Lucchese—Bari 0:0
Lazio—Linguria 1:0
Milan—Novara 2:1
Modena—Genova 0:0

CLASAMENTUL:

Bologna	24	13	8	3	44:27=34
Ambrosiana	24	12	7	5	44:26=31
Torino	24	11	8	5	36:23=30
Liguria	24	12	6	6	31:24=30
Genova	24	11	6	7	42:26=28
Roma	24	11	3	10	30:28=25
Lazio	24	10	4	10	26:30=24
Napoli	24	7	9	8	22:28=23
Bari	24	8	7	9	27:36=23
Juventus	24	6	9	9	24:32=21
Lucchese	24	6	8	10	27:44=21
Milan	24	7	6	11	29:29=20
Triestina	24	6	8	10	18:21=20
Novara	24	6	7	11	24:28=19
Modena	24	6	6	12	22:34=18
Livorno	24	6	5	13	30:40=17

IUGOSLAVIIA

BELGRAD.2. — Două mari surprize s'au înregistrat în cadrul campionatului național de football.

Derbyul dela Belgrad dintre Iugoslavia și Beogradski a revenit primei, astfel că BSK a suferit și a doua înfrângere în ultimele 8 zile.

Cealaltă surpriză a fost înregistrată la Zagreb unde HASK a cedat lui Hajduh cu 1:2

Rezultatele:

Iedinstvo — BASK 4:1 (3:0).
Iugoslavia — BSK 2:1 (0:0).
Gradjanski (Z.)—Zenum3:9(2:0).
Hajduk — HASK 2:1 (1:1).
Gradjanski (S). Ljubljana 2:1 (1:0).
Slavia (S.) — Slavia (V.) 3:1 (1:1).

In urma acestor rezultate clasamentul se prezintă astfel:

BSK	18	13	3	2	54:14=29
Gradjanski (Z.)	18	12	2	4	41:14=26
Hajduk	18	10	4	4	44:26=24
Iugoslavia	18	10	3	5	33:20=23
HASK	18	8	4	6	33:22=20
Jedinstvo	18	8	2	8	31:34=18
Slavia (S.)	18	7	3	8	30:30=17
BASK	18	5	6	7	23:27=16
Gradjanski (S.)	18	5	2	11	21:47=12
Ljubljana	18	4	4	10	15:36=12
Slavia (V.)	18	3	4	11	21:42=10
Zemun	18	3	3	12	17:51= 9

UNGARIA

BUDAPESTA, 2. — In cadrul campionatului ungar, — din cauza matchului dela Zürich dintre Elveția și Ungaria — s'a disputat doar un singur match, la Salgotarjàn, unde Bocskai din Debrețin a dispus la limită de echipa gazdă S S E. Rezultatul:

Bocskai — S S E 1:0 (1:0)

In urma acestui rezultat clasamentul n'a suferit decât foarte puține modificări:

Ujpest	16	13	1	2	64:18=27
Ferencvaros	16	12	3	1	59:29=27
Kispest	17	10	3	4	39:26=23
Hungaria	16	9	4	3	37:24=22
Phoebus	16	6	6	4	34:28=18
Nemzeti	16	5	7	4	35:29=17
Szeged	16	5	6	5	30:24=16
Budafok	16	5	6	5	24:27=16
Taxisok	16	4	6	6	47:42=14
Szolnok	16	6	2	8	27:38=14
Elektromos	16	4	4	8	23:32=12
Bocskai	17	3	3	11	21:44= 9
Z .S. E.	16	2	2	12	22:52= 6
S. S. E.	16	2	1	13	20:69= 5

Football Football Football Football

Terminând la egalitate cu F.C. Rapid, Tricolorul C.F.P.V. și-a ratat revanșa.....

Bartunek a jucat bine, iar Lupaș a fost o revelație ca mijlocaș centru

Câteva declarații

Ploești, 2 (prin telefon). — Azi după amiază s'a disputat în localitate matchul amical dintre Tricolor C. F. P. V. și F. C. Rapid din București.

Din cauza timpului nefavorabil. abia 1.500 spectatori au avut curajul să se deplaseze la arena Radu dela Afumați, dar au fost pe deplin răsplătiți de jocul ce-au urmărit.

GAZDELE ȘI-AU RATAT REVANȘA

Ploeștenii au căutat să-și ia revanșa în acest match pentru cele două puncte pierdute în campionat. Din această cauză partida — amică de fapt — a luat alură de adevărat match oficial jucătorii ambelor echipe neprecupețind nici un efort pentru a asigura avantajul culorilor lor. Ar mai fi de spus ceva aci despre sport, sportivitate, cavalerism, etc., dar renunțăm.

TRICOLOR A ATACAT DELA INCEPUT...

Arătându-se în formă și hotărît să scoată un rezultat bun. Bartunek, revenit în formă, conduce cu măestrie atacul tricolorist și Bocșa îl obligă pe Petrică Rădulescu să-și dovedească aptitudinile.

Rapid se pune mai greu pe picioare dar încet, încet reușește să-și impună jocul și devine superior în câmp.

HOROTAN TRAGE O BOMBĂ FORMIDABILĂ

Suntem în minutul 12 de joc și activitatea lui Baratky se face din ce în ce mai simțită.

Simțind că Horotan e în formă. subtilul Gussy îl joacă mereu și nu întârzie să-l pună într-o situație excelentă. Horotan trage formidabil iar Schramek apără la fel, spre entusiasmul și satisfacția spectatorilor.

BOGDAN INSCRIE DIN OFFSIDE

Dominarea rapidistă se accentuează din ce în ce, dar apărarea gazdelor rezistă eroic. Și repriza s'ar fi terminat nedecis dacă o greșeală n'ar fi permis bucureștenilor să înscrie.

In minutul 35 Baratky a pasat lui Bogdan care dintr'un offside clar marchează pentru Rapid.

LA RELUARE, GAZDELE DOMINĂ CATEGORIC

După pauză Tricolor C.F.P.V. intră decis să egaleze și să câștige și joacă admirabil. Dominarea lor se prelungește, dar fără nici un rezultat concret, căci apărarea bucureșteană se descurcă totdeauna.

In minutul 81 însă se produce egalarea. Covaci II execută o lovitură de pedeapsă dela 30 metri și Dick cu capul înscrie imparabil.

DE ACUM INAINTE NU S'A MAI JUCAT FOOT-BALL

Din acest moment jocul a degenerat complect. Jucătorii bucureșteni au căutat cu orice mijloace să mențină rezultatul și nu rare au fost ocaziile când mijlocașii de margine au oprit cu mâinile extremele adverse, ca să nu mai vorbim de lovituri.

Bogdan a lovit intenționat pe Covaci II și Auer în lipsa unui om care să facă regulă acolo, l-a dat el singur afară pe acesta.

Vinovatul, însă, natural, n'a vrut să părăsească arena.

LUPAȘ, CEL MAI BUN DE PE TEREN

Tricoloristul Lupaș, jucând mijlocaș centru, a fost de departe cel mai bun om de pe teren. Din rest s'au mai evidențiat P. Rădulescu, Lengher, Vintilă și Rafinsky dela bucureșteni iar dela gazde Schramek, Mosko și Covaci II.

ECHIPELE

RAPID: *P. Rădulescu, Wetzer, Lengher, Vintilă, Rășinaru, Rafinscky, Bogdan, Moldoveanu, Auer, Baratky, Horotan.*

TRICOLOR C.F.P.V.: *Schramek, Hetzer, Dunăreanu, Mosco, Lupaș, Covaci II, Dick, Bocșa, Bartunek, Covaci I, Cociș.*

CÂTEVA DECLARAȚII

Desigur că după jocul de ieri în tabăra ploeșteană domină nemulțumirea iar în aceea a bucureștenilor o oarecare satisfacție...

Dăm mai jos câteva declarații:

D. ing. Haret: *Noi suntem câștigătorii morali ai matchului de azi pentru că goalul înscris de Rapid a fost din offsid clar.*

D. ing. Coconea: *Bartunek a jucat bine, dar către sfârșit a fost lipsit de conditie fizică.*

D. avocat Gogu Zamfirescu: *a fost un joc frumos. Petrică Rădulescu a apărat magistral, iar Lupas a fost pur și simplu formidabil.*

Auer: *Bartunek joacă cu încetinitorul. Mi-a plăcut foarte mult Lupaș.*

Bogdan: *Cine spune că Bartunek nu știe să joace foot-ball? câmp.*

Lupaș: *Eu mi-am făcut datoria. Rapid ne-a fost superior în câmp.*

O STARE DE SLĂBICIUNE INGRIJORĂTOARE

QUINTONINE
triumf

„Am 31 de ani, scrie Dl. M. René PESTY, 5 rue d'Alsace-Loraine din Garenne, și ajunsesem într'o stare de slăbiciune în adevăr neliniștitoare. Injecții, poțiuni, nu au folosit. Am încercat Quintonine, care cel puțin este un produs natural. Termin abia primul meu flacon și rezultatul este cu totul deosebit".

Quintonine este un extract concentrat lichid cu bază de plante tonice aperitive și stomachice, în cari glicero-fosfatul de calciu adaogă elementele sale reconstituante. Amestecul de Quintonine cu un litru de vin de masă dă instantaneu un litru intreg de vin fortifiant delicios, suveran în toate cazurile de slăbiciune, anemie, depresiune, lipsă de poftă de mâncare. Un păhărel înaintea fiecărei mese — și veți regăsi repede bucuria de a trăi.

QUINTONINE

PRODUS FRANCEZ. — LABORATOARELE HELIN

Dă înfățișare bună

LA FARMACII ȘI DROGUERII

SIGMARGYL

MEDICAMENT PE CALE BUCALA
ANTI-SIFILITIC

Trimite gratuit la cerere, literatură,

AGENȚIA SIGMARGYL

Str. Principatele Unite 14, București I

1100 — La farmacii și droguerii.

Ripensia și C.A.M.T. au terminat la egalitate 5-5 (2-1)

Dobay și Reuter au înscris câte trei goaluri

Timișoara, 2 (prin telefon). **Divizionarele locale Ripensia și C.A.M.T. au susținut, azi după amiază, un match amical pe arena Electrica. Partida s'a terminat la egalitate (5:5), după ce la pauză campionii naționali conduceau cu 2:1.**

CINE A MARCAT

Punctele au fost înscrise pentru Ripensia de Dobay (3), Ciolac și Marksteiner iar pentru C.A.M.T. de Reuter (3), Selegeanu și Bücher.

ECHIPELE

Au aliniat formațiile următoare :

Ripensia : **Cristi (Marcu)-Bürger, Regdon-Nagy, Cotormany, Deheleanu - Bindea, Sepi, Ciolac, Marksteiner, Dobay.**

C.A.M.T. : **Eichler-Gerber, Golgotz-Farago, Cohn, Ciobanu-Bücher, Reiter, Toth, Selegeanu, Schtruss.**

ORADEA a eliminat REȘIȚA din CUPA UNIREA, cu 4-1 (1-1)

Oradea, 2 (prin telefon dela corespondentul nostru). — In cadrul cupei Unirea, astăzi s'a disputat în localitate — în fața a 800 spectatori — matchul dintre Oradea și Reșița.

Victoria a revenit Oradiei la scorul de 4-1 (1-1).

Oradea a atacat dela început și în min. 5, Szillagy deschide scorul, Reșița contra-atacă și Rocika face bands în careu. Fiat transformă imparabil penaltyul și egalează.

Jocul se menține egal până la sfârșit.

In repriza doua, tot Oradea atacă și în min. 41, Lucaci centrează și Torjok reia în gool: 2-1 pentru Oradea.

In min. 63, Szillagy marchează dela 25 m. al treilea gool, pentrucă în min. 76 Popovici să stabilească scorul final la 4-1.

In această repriză, Oradea a ratat multe ocazii.

S'au remarcat: Farago, Torjok, Szillagy (Or.), Tura și Fiat (Reșița).

Formațiile:

Oradea: Nistor-Rocika, Bodeky-Terebessy, Farago, Martin-Lucaci, Torjok, Popovici, Szillagy Luncan.

Reșița: Regat-Jianu, Hirschspek-Hanes, Floruț, Stoff-Tura, Drăgulescu, Weisz, Plavnic, Frat.

U. D. R., în formă, a învins Jiul cu 3-1 (1-1)

Reșița, 2 (prin telefon). — U. D. R. a jucat azi după amiază un match amical cu Jiul din Petroșani de care a dispus cu scorul de 3:1 (1:1).

A fost un match foarte frumos și foarte disputat, oaspeții dovedindu-se cu totul peste așteptări.

U.D.R. a utilizat mai multe formule de echipă și toate au dat deplină satisfacție, astfel încât conducerea este oarecum în încurcătură, nestiind cum să alcătue echipa pentru jocul cu Rapid.

CUM S'A MARCAT

In minutul 2, Zsizsik profită de de o ciocnire a lui Medve cu portarul și înscrie cu capul în poarta goală.

In minutul 22 Oroș. bine deschis de Vâjdea, trage, portarul respinge și acelaș Oroș reia de astă dată imparabil, obținând egalarea.

La reluare, în minutul 67 Micu reia cu capul o centrare a lui Krubel. Mingia isbește bara și revine la Popescu, acesta înscriind al doilea punct al gazdelor.

Cu 8 minute înainte de sfârșit, acelaș Popescu reia direct centrarea lui Krubl și stabilește scorul final.

U.D.R. IN FORMA

Echipa locală a jucat admirabil, dovedindu-se în formă magnifică. Absolut toți jucătorii încercați au dat completă satisfacție.

Dela Jiul s'au evidențiat în mod special fundașii, Scovran. Radu și Vâjdea.

U.D.R. : Boulescu-Fodor, Alașu-Popa, Csipay, Lacatoș-Micu, Păcurar (Kakerda), Zsizsik (Popescu), Neagrău (Zsizsik), Krubl.

Jiul: Cosma-Medve II, Pavicici-Tacacs, Scovran, Radu-Vâjdea Medve I, Bulig. Oroș, Bulea.

Ploești a dispus de Brașov cu 3-1 (2-1)

și s'a calificat pentru turul următor al Cupei Unirea

Brașov, 2 (prin telefon dela corespondentul nostru). — *Astăzi s'a disputat în localitate matchul de juniori Ploești-Brașov, în cadrul cupei Unirea.*

Victoria a revenit pe merit echipei ploeștene, care a câștigat cu 3-1 (2-0) și calificat pentru turul următor.

In prima repriză, Ploești a dominat și a înscris două goaluri prin Florian (min. 15) și Criciatoiu(min. 36).

La reluare, este rândul gazdelor să domine, dar nu reușesc decât un singur goal, prin Molnar (cu capul, în min. 81).

Ploeștenii își revin, preiau conducerea jocului, domină și până la sfârșit mai înscrie un punct prin Bărbulescu (min. 87).

Cel mai bun jucător de pe teren a fost Manolescu. S'au mai remarcat: Florian, Criciotoiu (Pl.), Trandafir și Buta (Brașov).

Formațiile:

Ploești: *Carol-Ionescu, Dragomirescu-Bracă, Stănescu, Sperlea-Dumitrescu, Florian, Bărbulescu, Manolescu, Criciotoiu.*

Brașov: *Țitera-Trandafir, Orős-Kismacek, Gules, Szabo-Casa, Ionescu, Rădulescu, Molnar, Buta.*

Surpriza

CERNAUȚI a eliminat IAȘI din CUPA UNIREA cu 3-2 (1-2)

Iași, 2 (prin telefon). — *Partida disputată azi în localitate între selecționatele de juniori ale districtelor Iași și Cernăuți s'a soldat cu o surpriză: oaspeții au învins cu 3:2 (1:2), după un joc în care au arătat un nivel technic mai ridicat și mai ales condiție fizică și multă voință.*

Ieșenii noștri au intrat pe teren încrezuți și când s'au văzut conduși și-au pierdut capul.

De altfel, comportarea oaspeților a constituit o veritabilă surpriză.

Punctele au fost înscrise de Glassman, Hornike și Bejitzky pentru învingători, iar pentru învinși de Alexei și Hermann.

Echipele au jucat în formațiile:

Cernăuți: *Gornstein, Panțuru, Gheorghian, Grabowsky, Gloșaru, Băluță, Bejinsky, Weber, Hornike, Urbacek, Glassmann.*

Iași: *Cuparenco, Botez, Grișa, Vânătoru, Călin, Mirou, Weinstein, Alexei, Hermann, Roger, Aron.*

HIPISM

Băneasa Trap; Ziua XXX-a, Miercuri 5 Aprilie 1939 —PROGRAM DEFINITIV—

Premiul DORJAN
Condiție (1/1) — 11.500 lei

1700 Facla, Elisor, Electra-Carioca, Voevod
1720 Lin
1740 Cartușel
1760 Crălasa
1790 Desiș
1840 Dudu Gordon, Furor, Sorana

Premiul DESPOT
Condiție (1/10) — 15.000 lei

2120 Poenița
2140 Iubita, Winsome Josedale
2160 Peceora, Ghid, Ezed jó, Petruș
2200 Cupidon, Pock, Dorka
2220 Kundry

Premiul ESPOIR
Condiție (1/1) — 15.000 lei

1580 Lilia, Print Worthy
1600 Amy Scotland, Cimbric, Urganda
1620 Musculița, Taina, Ural
1640 Sanitița
1660 Elly, Cadol Hanover
1680 Zeta
1760 Draga Mea
1840 Rama II

Premiul DARLING
Performanță — 13.000 lei

2120 Thallo, Extra, Pan Worthy, Furor, Elena, Peter Gordon Diadia Lui
2140 Luna, Dudu Gordon, Tais, Călin
2160 Bețiv, Vrăjitod, Zenit
2180 Domnița Harry, Ostaș
2200 Eggy, Sultana, Makrele, Tufănica, Durdulia, Zvon, Hollo
2240 Zgomot

Premiul EDUARD
Performanță — 13.000 lei

1700 Crai, Cina, Thalio, Miriștea
1720 Oborean, Dudu Gordon, Fudul, Fudor, Eol, Pan W., Elly
1740 Bețiv, Harry Boy
1760 Mister
1780 Florita
1800 Makrele
1820 Geisha

Premiul DARIUS
Handicap — 18.000 lei

2100 Rugina
2140 Primrose, Edith, Szelvesz, Ieroșca II
2160 Pai, Ghid, Guardian Girl
2180 Katy Caid, Blondella
2200 Kundry, Viziru
2220 Margaret T.

Premiul DOMNIȚA
Condiție — 15.000 lei

1680 Gaby M.
1700 Parma, Szeged
1720 Leona, Print, Tutun
1740 Casatca, Luntraș, Voevodul Tiganilor, Iubita
1760 Peceora, Kitty Clair, Catinca, Wodka, Bruma II, Ideal, Kamaa
1780 Cupidon
1800 Jade
1840 Antrag

Premiul ERIVANI
Handicap — 15.000 lei

2100 Zgomot, Pinkerton, Mura
2120 Dorna, Peter Worthy, Lăcrămioara, Legionar, Leu, Busuloc
2140 Rugina, Giuditta
2160 Ducesa, Kamaa, Pacahantos
2180 Ieroșca II, Dorka
2240 Belșug, Viziru

Premiul DOMODOSSOLA
Record — 13.000 lei

1700 Floare, Sultan II, Parma
1720 Zalud, Handicap
1740 Casatca, Sonora Jeles II. Spic, Busuloc
1760 Torent, Ducesa, Sorvanet, Peceora, Sonia Worthy, Pikaver, Gangster, Kamaa, Brad
1780 Pai, Hercegnö, Ideal, Ninon, Guardian Girl
1800 Amsel, Rosalinde, Pandur, Sam Worthy, Gruia

INFORMAȚII

IERI LA BANEASA TRAP

● AU FOST distanțați:

Amy Scotland dela locul al doilea în premiul Etulea, deoarece a galopat la sosire.

Taina și *Ural* în aceiaș cursă pentru galopuri repetate.

Centaur în parcursul repriză intâia a premiului Sescioreanu pentru mers neregulat.

Leu și *Puica* în parcursul premiului Ester pentru mers neregulat.

Champion junior dela locul al cincilea în premiul Excelsior pentru galop la sosire.

Poenița în parcursul aceleiaș curse pentru galopuri repetate.

I. CROTENCO a fost amendat cu 500 lei, deoarece a intrat în bandă cu Pisica în finala premiului Sescioreanu

● JOCUL AUSTRIAC a continuat eri la Băneasa-Trap. A ajuns la 55.980 lei, dar s'a închis după cursa a cincea (repriza a doua a premiului Sescioreanu).

● ȘI-AU AMELIORAT recordul carierei:

Carol Hanover cu 2,2 secunde; noul record 1.37,7.

Geișha cu 0,1 secundă; a marcat 1.33,7.

Pan Worthy cu o secundă; a reușit 1.36,3.

Thallo cu 3,2 secunde; recordul actual 1.38,5.

Pisica cu 1,7 secundă; și-a făcut recordul la 1.28,9.

Sultana cu 0,3 secundă; și-a fixat recordul la 1.33.

Dorka cu 0,7 secundă; a parcurs kilometrul în 1.29,9.

● DAM mai jos cotele plătite la event:

La tribună:
Elly-Kanada 157.
Geisha-Pisica 143.
Blondella-Belșug 281.
Sultana-Ninon 113.

La peluză:
Elly-Kanada 108.
Geisha-Pisica 164.
Blondella-Belșug 300.
Sultana-Ninon 150.

Antonym, în Prix des Sablons

In „Prix des Sablons" care este principala cursă a programului primei zile dela Longchamp, va participa și grajdul Holderts, cu Antonym și Coquetterie.

Asul Antonym va fi călărit de jockeul său obișnuit A. Tucker, iar Coquetterie de Dupuit.

Deasemenea fiul lui Nino, Canot, care va fi călărit de W. Johnstone este unul din favoriții cursei.

ERI, LA BANEASA TRAP

Pisica învingătoare în premiul Sescioreanu

Merituoasa comportare a iepei Elly. Ninon în mare formă. Surpriza furnizată de Blondela. Belșug a învins pe Winsome Josedale

Anticipările noastre referitoare la reuniunea de eri dela Băneasa Trap s'au adeverit întocmai. Poate au fost depășite chiar.

Programul foarte reușit a atras pe hipodrom o asistență numeroasă. Ambele incinte erau pline de public.

Societatea hipică română a înregistrat un nou succes. Un succes meritat pentrucă nu vom uita că numai grație eforturilor acestui for, trapul a ajuns în înfloritoarea situațiune de azi.

Trecând la analizarea rezultatelor, vom menționa că ele prezintă o deosebită importanță.

PISICA A CASTIGAT PREMIUL SESCIOREANU

Alergarea principală a zilei, premiul Sescioreanu, a fost disputat de o serie de valoroși trăpași ai turfului nostru. Victoria a recoltat-o iapa în mare formă, Pisica. Ea a câștigat cu ușurință o eliminatorie și finala.

Ceeace vom remarca este completa transformare a ei. Deși a câștigat ușor, a reușit să și amelioreze recordul carierei.

O notă excelentă pentru posibilitățile ei actuale. Succesul de eri în condițiunile în cari a fost repurtat promovează pe Pisica în rândurile elementelor valoroase ale turfului. Vom consemna deasemeni faptul că victoria a revenit unuia din proprietarii și crescătorii din vechea gardă, d. Rousso a cărui creșcătorie a îmbogățit hipodromul cu multe elemente bune și chiar vedete.

O mențiune pentru Crotenco care și-a prezentat pensionarea într'o condiție care îi face cinste.

SURPRIZA IEPEI BLONDELLA

A doua repriză a premiului Sescioreanu s'a soldat cu o surpriză, victoria revenind dupâ lupta iepei Blondella. Cu această ocaziune, roaiba s'a comportat remarcabil reușind o excelentă comportare.

De reținut condiția ei.

CONCURENȚII PREMIULUI SESCIOREANU

Dintre concurenții premiului Sescioreanu o mențiune meritâ Fama. Roaiba grajdului Bucium eni s'a comportat în revenire. Își va găsi în curând cursa.

Deasemeni bine a fugit Voraus. Armăsarul d-lui Ionescu s'a plasat al doilea în repriza întâia și al treilea în finală. Dacă ținem seamă că dădea avantagii serioase, trebue să subliniem comportarea lui.

NINON IN MARE FORMA

Remarcabil s'a comportat Ninon. Roaiba d-lui Bugulescu a învins pe Trixie la 40 de metri. Această împrejurare este o notă foarte elogioasă pentru roaibă.

Iapa d-lui Bugulescu traversează o perioadă de radicală transformare.

BELȘUG A INVINS PE WINSOME JOSEDALE

Belșug a învins în premiul Elster pe Winsome Josedale, după o cursă din cap în cap. Atât învingătorul cât și roaiba contesei Benckendorff au fugit remarcabil.

ELLY ȘI KANADA IN FORIA

Bine au mai lupt Elly și Kanada.

Prima tinde să levină foarte utilă. Kanad: învingând pe Sam Worthy la 20 de metri a marcat o performanță excelentă.

*

Au mai câștigat Geisha și Sultana. Ambele sunt în formă.

Rezultatul și descrierea alergărilor

239. Premiul ETULEA — Condiție (1/2 (14,46) 9000, 2300, 1000 700 lei

215	ELLY	1	1660	2.42	1.37[1]	Pavlic	60	54
215	Carol Hanover	2	16:0	44[1]	37[1]	Fischer	20	20
195	Uria	3	1580	52	48[2]	Zabelin	7383	2855
172	Tibet	4	1580	57[2]	52[2]	Slobozenco	2165	713
215	Amy Scotland		1600	48[2]	41[2]	Szabo	19	19[1]
222	Taina		1640			Gram	333	713[2]
211	Ural		1640			Ghinea	481	205[2]

[1]) dist. loc 2 pt. galop sosire
[2]) dist. și oprită
[3]) dist. și oprit

ELLY (E. Colorado și Elster II) aparține d-lui C. I. Gâbroveanu și este antrenată de M. Pavlic)

Cotele: Trib.: 60; 14, 11; Peluză:: 54; 13, 11:10 lei

240. Premiul EDGAR — Condiție (15,08) 10000, 3000, 1200, 800 lei

229	KANADA	1	2220	3.17[3]	1.29	Grăjdănescu	26	23
182	Sam Worthy	2	2200	18	30	Corol	18	17
225	Cupidon	3	2180	19[2]	31[2]	Fischer	37	48
227	Szelvesz	4	2180	25[2]	34[2]	Ghinea	550	337

KANADA (Adam și Tanagra) aparține Grajdului Sterea și este antrenată de J. Marcu

Cotele: Trib.: 26; 15, 12; Peluză: 23; 14, 13:10 lei
Event: Tribună: 157; Peluză: 108:10 lei

241. Premiul ENYEM — Performanță (15,33) 8000, 2000, 1000, 500 lei

221	GEISHA	1	1780	2.46[2]	1.33[1]	Andrelewsky	33	44
221	Sultan II	2	1780	46[2]	33[2]	Gaidaev	56	58
193	Pan Worthy	3	1740	47[2]	36[2]	Borisiac	65	76
223	Thallo	4	1720	43[1]	36[1]	Tassopol	131	65
222	Eol		1740	54[2]	40[2]	Fischer	71	61
153	Eggy		1800	56[2]	37[2]	Grünwald	31	71
208	Ulis		1700	58[2]	45[2]	Pavlic	79	163
206	Peter Gordon		1740	59[1]	42[2]	Corol	61	43
226	Facla		1700	3.25	2.00[2]	Slobozenco	924	1693

GEISHA (Gordon Peter și Varász) aparține Grajdului Cemi și este antrenată de A. Podoleacov

Primă de crescător lei 800, Moșt. M. și V. Andreyesvsky și Soc. Trifești.

Cupidon conduce o mic cincisute metri. Apoi cedează și este depășit de Sam Worthy. Pe linia dreaptă Kanada atacă puternic și obține avantajul în apropierea sosirei. Al treilea Cupidon, precedând pe Szelvesz.

Premiul SESCIOREANU — Handicap (Repr. I-a) (16,00) 7500, 1800, 800 400 lei

221	PISICA	1	1700	2.21[2]	1.28[2]	Crotenco	27	34
161	Voraus	2	1780	33[2]	26[2]	Dobrescu	184	113
181	Fama	3	1700	34[2]	30[2]	Bordei	79	67
181	Prinț	4	1700	35[2]	31[2]	Tassopol	337	356
216	Ideal		1740	35[2]	29[2]	Grünwald	98	83
207	Giuditta		1700	35[2]	31[2]	T. Marcu	296	352
216	Nation		1700	35[2]	28[2]	Gaidaev	52	38
218	Hanibal II		1800	36[2]	26[2]	Grăjdănescu	52	38
217	Pai		1740	38[2]	3.[2]	Ghinea	204	280
158	Rosalinde		1740	39[2]	31[2]	Fischer	61	64
192	Torent		1720	40[2]	33[2]	Pavlic	78	100
188	Centaur		1720	36[2]	31	Crainic	78	100[1]

PISICA (Badea Petre și Egetlen) aparține d-lui L. Rousso și este antrenată de I. Crotenco

Cotele: Trib.: 27; 15, 30, 20; Peluză: 34; 17, 40, 23:10 lei
Event: Tribună: 143; Peluză: 164:10 lei

Pisica e lansată în frunte a plutonului și conduce pe întregul parcurs cu un mare avantaj. In spatele ei se găsesc Prinț, Fama, Giuditta, Centaur și Torent. Ordinea suferă mici modificări. Astfel Pisica recolteazâ o victorie ușoară asupra lui Voraus, urmat de Fama și Prinț.

243. Premiul SESCIOREANU — Handicap (Repr. II-a) (16,28) 7500, 1800, 800, 400 lei

219	BLONDELLA	1	1740	2.35	1.29[1]	Gram	240	151
218	Antrag	2	1800	35[2]	26[2]	Grünwald	95	151
136	Amsel	3	1740	36	29[2]	Pavlic	168	115
205	Kitty Clair	4	1740	36[2]	30[2]	Cerkasoff	19	18
170	Jade		1780	36[2]	28[2]	Gaidaev	908	336
229	Champion		1760	37[2]	28[2]	Ghinea	504	315
217	Lucifer II		1760	37[2]	29[2]	Slobozenco	533	359
202	Primrose		1720	38[2]	32[2]	T. Marcu	581	319
217	Vivat		1780	38[2]	29[2]	Crainic	698	5760
220	Ducesa		1700	40[2]	34[2]	Tassopol	63	74
164	Theodora		1760	46[2]	34[2]	Bordei	412	639
210	Edith		1720	46[2]	37	Fischer	36	46

BLONDELLA (David Axworthy și Blondine) aparține d-lui B. Marcu și este antrenată de B. Marcu

Cotele: Trib.: 240; 23, 20, 32; Peluză: 151; 35, 26, 30:10 lei

Ducesa pleac în frunte a plutonului, urmată de Edith, Primrose, Kitty Clair, Amsel, Blondella. La prima trecere prin fața tribunei, Ducesa continuă să conducă, având un mic avantaj asupra lui Lucifer II, Blondela, și Amsel. In grup compact, la două lungimi de ei, găsindu-se Jde și Kitty Clair. Pe partea opusă tribunei, trec pe primul plan Lucifer II și Blondella, urmați de Amsel și Ducesa. La intrarea în linia dreaptă, Blondella scapă de Lucifer și câștigă ușor asupra lui Antrag, urmat de Amsel și Kitty Clair.

244. Premiul EVERL — Condiție (1/5) (16,53) 12000, 3700, 1500 lei

225	BELȘUG	1	1740	2.36	1.29[2]	Szabo	15	17
165	Wins. Josedale	2	1740	36[1]	29[2]	Cerkasoff	19	16
190	Tutun	3	1740	39[2]	31[2]	Slobozenco	163	150

BELȘUG (Red Auby și Peg Dillon) aparține Herghelei Rodica și este antrenat de Szabo

Cotele: Trib.: 15 Peluză: 17:10 lei
Event: Tribună: 281; Peluză: 300:10 lei

245. Premiu SESCIOREANU — Handicap (Finala) (1,18) 18000, 5000, 2700, 1300 lei

242	PISICA	1	1760	2.31[3]	1.29[2]	Crotenco	15	14
242	Fama	2	1700	32	29[2]	Bordei	97	178
242	Voraus	3	1780	34[2]	26[2]	Dobrescu	84	118
243	Antrag	4	1800	34[2]	26	Grünwald	67	50
243	Blondella		1740	35[1]	29[2]	Gram	187	206
242	Nation		1760	35[2]	28[2]	Gaidaev	81	102
243	Amsel		1740	36[2]	30[1]	Pavlic	153	162
242	Prinț		1700	37	32[1]	Tassopol	1383	1140
242	Hanibal II		1800	37	27[1]	Grăjdănescu	8	102

PISICA (Badea Petre și Egetlen) aparține d-lui I. Rousso și este antrenată de I. Crotenco

Cotele: Trib.: 15 16, 22, 17; Peluză: 14; 12, 26, 16:10 lei

Fama ia conducerea plutonului, urmată de Pisica, Prinț, Amsel, Blondella. La prima trecere prin fața tribunei, Pisica se află pe primul plan, urmată de Fama. La multe lungimi de ele, Prinț, Amsel, Voraus. Ordinea se păstrează între primele două. Antrag se plasează al treilea, păstrând apoi Blondella.

Premiul ESTER — Handicap (1,44) 10000, 3000, 1200, 800 lei

228	SULTANA	1	2140	3.19	1.39	Zabelin	29	31
219	Dorka	2	2220	19[2]	29[2]	Grünwald	41	23
223	Mura II	3	2100	22[2]	32[2]	T. Marcu	68	73
224	Busuloc	4	2160	23[2]	33[2]	Ghinea	35	45
198	Livada		2140	23[2]	33[2]	Pavlic	73	119
219	Zgomot		2120	29[2]	39[2]	Dobrescu	243	246
210	Leu		2100	24[2]	34[2]	Marcenco	fără	p.
228	Legionar		2160	30[2]	30[1]	Slobozenco	128	73
214	Puica		2120	45[1]	46[2]	C-dorescu	79	119

[1]) dist. VI pt. mers neregulat
[2]) dist. VIII pt. galop sosire
[3]) dist. IX pt. mers neregulat

SULTANA (Hârtă și Arkon Bokron) aparține d-lui P. Lazăr și este antrenată de I. Zabelin

Cotele: Tribuna:29; 14, 13, 14; Peluză: 31; 15, 14, 17:10 lei

Mura II pornește în frunte a plutonului, urmată de Puica, Zgomot, Livada, Suana și Legionar. După primul kilometru ordinea este: Mura II, Sltana, Zgomot, Puica, Busuloc, Livada, Dorka. Pe partea opusă tribunei, Sultana depășește pe Mura II și își asigură un mare avantaj. Dorka termină a doua, înaintea epei Mura II.

247. Premiul EXCELSIOR — Record

213	NINON	1	2180	3.17[2]	1.30[2]	Grünwald	34	36
225	Trixie	2	2220	18[1]	29[2]	Cerkasoff	24	22
200	Gruia	3	2240	19[1]	28[2]	V. A-sky	125	117
213	Eftin	4	2140	20[2]	33[1]	Crainic	805	453
200	Viziru		2220	20[2]	30[1]	Fischer	170	161
221	Voința		2140	22[2]	34[2]	Dobrescu	280	207
219	Champion jr.		2160	20[2]	33	Ghinea	73	207
224	Poenița		2120	39[2]	43[1]	Szabo	32	10[1]
								46[2]

[1]) dist. V pt. galop sosire
[2]) dist. VIII pt. galopuri repetate

NINON (Adonis și Natter) aparține d-lui I. Bugulescu și este antrenată de L. Grünwald

Primă de crescător lei 1000, d-lui Ing. Matak.

Cotele: Trib. 34 13, 16; Peluză: 36; 15, 14, 15:10 lei
Event: Tribună: 13; Peluză: 150:10 lei

Poenița galopând, Voința ia comanda plutonului, urmată de Eftin, Champion junior, Ninon. După primul kilometru, Eftin, Voința, Ninon, Gruia, formează un grup compact. Pe partea opusă tribunei, Ninon apare pe primul plan, urmată de Gruia, Voința și Trixie. Pe linia dreaptă, Nin.n reușită atacului dat de Gruia și apoi aceluia al epei Trixie, sosit a doua.

CROSS-COUNTRY

Râșnoveanu și Tălmaciu învingători în crossurile Venusului

Un succes de participare și o frumoasă propagandă

Aspecte

Nu înțelegm de ce vremea cată să fie în ritm cu evenimentele politice. Ziua de ieri, pe care însuși numele ei ne-o indică luminoasă și dornică în seninuri, a fost tristă, apăsătoare ca un insucces. Aceasta n'a putuc însă frânge elanurile tinerilor concurenți. S'au prezentat la start numeroși și sgribuliți, au alergat cu curaj și deau sosit cu frigul în corp, aveau căldură în suflete și priviri.

Învingătorii sunt două nume cunoscute.

Primul, acelaș și acelaș Râșnoveanu, care pare că a devenit ca și primele șase litere ale numelui său, o cetățuie de neocerit.

Al doilea învingător, ne face să stabilim simbioza și să justificăm trăsătura de unire a cuvântului cicio-cross. Este Tălmaciu, pe care de data asta, în nicium caz nu-l mai putem numi un „învingător norocos". In semn de prietenie și admirație, un grup de cicliști, poate viitorii lui adversari, l-au însoțit tot timpul.

Crossului de ieri i-a lipsit cel mai drag concurent, cel mai voios : soarele, care nici n'a încercat măcar să sară, într'o cursă de 100 m. garduri pe pista cerului. A rămas ascuns după ușa de plumb a înaltului, parcă temându-se să înfrunte atâtea tinerești avânturi.

Să nu credeți că alergătorii de ieri le-au lipsit spectatorii. Mai întâi cei ce-au urmărit cursa din mașină. La volan, un șofer tânăr, simpatic. Întrebat dacă-l amuză cursa, ne-a mărturisit timid, că și el a alergat, dar nu la cross, ci la Feleac, pe un Alfa-Romeo. Și noi care băniam că stăm lângă un neinițiat în sport...

Apoi pietonii duminicali ai Șoselei Kiseleff și ultimii, porniți rămași cu amintirea atâtor din trecut alergări.

Pe terenul de rugby, o sălueță cunoscută aruncă discul W. Schulery, care în ciuda vremii și a vacanței se pregătește de zor. Intr'un grup de conducători prezența lui Lazăr ne spune ce-i acceea dragoste de club. Intre camarazi, spectator, campionul de viteză Cristea face sprinturi de... încălzire. E dăt de frig... Bătuta, vorbesc de dansul național, e adoptată fără discuții și de conducători și de atleți.

Pe traseu avem iarăși, identică la fiecare alergare, imaginea curcubeului tricourilor. Și mai e ceva nou : o alergare de cross, însoțită de o alergare de ciclism. Sunt premiații și străjeri, „gata oricând" să ajute Liga Muntenia. Anonimilor, le mulțumim și le-am mulțumi și mai mult dacă ar avea grija să nu incomodeze pe alergători, cum a fost de câteva ori, cazul. La punctul „biserica", alături de „ruine", spune un „competent". Râșnoveanu s'ar fi oprit să se roage, și deaceea a câștigat. S'o credem ?

Sosirea s'a făcut, nu sub „Arcul de Triumf", cum a propus un glumeț, ci sub bratul barelor de rugby. Deaceea, pe drept, a exclamat un concurent care fugea pentru prima dată :

— Pentru mine, acest cross a fost un „essai".

Tot la sosire, auzim dialogul. (textul îl redăm integral) :

— Hai tinere, forțează, măcar acum în ceasul al 11-lea.

— Nu-l mai sfătui degeaba, nu vezi că-i 12 fără un sfert.

V Ludu

Așa după cum prevăzusem, crossul organizat în regia Venusului s'a soldat cu un frumos succes.

Păcat însă, că timpul în care pusesem tot atâtea speranțe, a încurcat într'o oarecare măsură socotelile organizatorilor. Cerul acoperit încă de dimineață, un frig prevestitor de ninsoare de parcă am fi fost la o săptămână de Crăciun nu de Paști, a împiedicat pe unii alergători să se prezinte la start. Și totuși, peste 70 de concurenți au înfruntat frigul, răspunzând la apelul organizatorilor. Este o notă dintre cele mai bune pentru crossienii bucureșteni

Cu acest prilej, suntem obligați să relevăm încă odată că alergările pe teren variat au reușit să prindă în mrejele lor noui adepți. Este de ajuns să ne întoarcem privirea înapoi cu un an de zile, când la curse similare nu vedeam decât celeași și aceleași figuri.

Lipsea crossurilor de odinioară acea notă de inedit, care transforma cursa sub bagheta magică a nepreavăzutului în spectacol mereu nou.

Astăzi, ca și la începutul sezonului figuri noui, alergători anonimi până mai deunăzi, se strecoară în fruntea clasamentului, încât unui cronicar îi este peste mână de a se pronunța asupra valorii noului învingător. Așa este cazul tânărului Tălmaciu dela Leonida. Urmărindu-l din mașină pe traseu, n'am putut să constatăm decât că dela plecare și până la sosire a condus detașat, sau mai bine zis sfidător de detașat.

Fi-va Tălmaciu una din revelațiile sezonului acesta, sau al celui din toamnă? Nu știm. Neprevăzutul persistă.

Iată pentru care motiv, de câte ori avem prilejul să asistăm la crossuri populare, venim cu „misteriosul" în buzunar, pregătiți cu un zâmbet scoțian la orice surpriză.

RAȘNOVEANU, SURPRIZA Nr. 2

După Tălmaciu, a venit rândul venusistului Râșnoveanu să ne ofere o surpriză dintre cele mai copioase. Faptul că l-a învins pe Tărtăreanu, nu poate să-i aducă acest atribut ?

Desigur că da. Nu este mai puțin adevărat că Râșnoveanu nu este la prima lui ispravă. Dar felul cum a dispus ieri de „galbenul" Tărtăreanu l-a consacrat în mod definitiv ca pe unul dintre cei mai buni juniori în această specialitate. Nu știm dacă exagerăm, dar scundacul alergător al Venusului are ceva din alura lui Dinu Cristea, unitatea principală în valorificarea crossmanilor noștri. Felul cum aleargă, tenacitatea și ambițiunea de a învinge, îi dau dreptul la această paralelă. Continuând cu aceiași perseverență, în puțin timp vom descoperi în acest element un autentic campion și un demn urmaș al lui Dinu

Bravo Râșnoveanule!...

PARTEA TECHNICA LA INALȚIME

Nu putem trece cu vederea regia technică de care clubul gazdă s'a achitat bine.

Incepând cu alegerea traseului, despre care am mai vorbit în avant-cronică și sfârșind cu acele amănunte de pură specialitate, organizarea technică a fost la nivelul așteptărilor.

Inițiatorii, în frunte cu d. Eladescu și C. Leoveanu, merită toate felicitările și am dori ca acest inceput să nu se sfânșească aci. Clubul d-lui ministru general Gabriel Marinescu poate să ne ofere spectacole de felul acestora cât mai dese.

FILMUL CURSEI

La ora 11.30, toate preliminariile sunt puse la punct, și Costa Humis dă plecare în prima cursă, proba categoriei III-a care a întrunit 42 de concurenți.

RÂȘNOVEANU

Grupul se pune în mișcare, traversează terenul U.F.S.R. și iese pe poarta din fața Arcului de Triumf. Conducerea plutonului și-a asumat-o Tărtăreanu — care în treacăt fie zis este un „intrus" în această categorie — urmat cu atenție de Râșnoveanu.

Pe șosea, lucrurile se mai schimbă. Dinescu și Opran își trec reciproc locul de onoare, dar temporar, căci Tărtăreanu reface până la intrarea pe șoseaua Târgoviștei. De aci începe un duel aprig între Tărtăreanu și Râșnoveanu care continuă pe întreg traseul.

In urmă, un grup compact de venusiști conduși cu autoritate de Buicescu, par ireparabili.

Viforiștii, mai puțin egoiști, fac un amalgan cu Victoria și Pebe.

După trecerea pe la „Ruine" pe șoseaua Kiseleff duelul Râșnoveanu-Tărtăreanu pare mai înfocat.

Primul nu vrea să-i scape din mână o victorie asupra lui Tărtăreanu — este implinirea pentru a patra oară a visului său.

Mai sunt 200 metri până la finish și ca o svârlugă, Râșnoveanu se desprinde de sub ochiul de cerber al lui Tărtăreanu și, în stil de mare campion, termină primul, urmat de Tărtăreanu ce pare resemnat.

CICLISTUL TALMACIU A DOVEDIT UN CROSSMEN CU MARI CALITAȚI

Cursa incepătorilor este fără istoric. Tălmaciu a condus net dela primul metru și până la ultimul. Pentru locurile următoare, disputa a fost mai strânsă. N. Pavel și Romeo Moldoveanu și-au încrucișat de multe ori săbile, pentru ca până la urmă Pavel să prindă un avantaj de câțiva metri, terminând în locul secund.

REZULTATELE TECHNICE
Categoria III-a

1. Râșnoveanu (Venus). 2. Dinescu (V. D.). 3. Gh. Todiriu (Victoria). 4. Burcescu (Venus). 5. Someșan (V. Dacia). 6. Andreescu (V. Dacia). 7. Nemeș (Metropola). 8. Marinescu Paul (Venus). 9. Cunetti (Pebe). 10. Todosiu (Venus). 11. Paior (Venus). 12. Achim (Venus). 13. Zamfirescu (C.F.R.). 14. L. Florian (V. Dacia). 15. Niță (Venus). 16. Paicu (C.F.R.). 17. Opran (V. Dacia). 18. Gh. Niculae (V. Dacia). 19. C. Vasilescu (Leonida). 20. Mărunțu (Venus). 21. Francisc (Venus). 22. Gh. Vasuță (Venus). 24. Ionescu (C. F. R.). 25. P. Căpitanu Leonida. 26. N. Ruță (C.F.R.). 27. Adrian Paicu (C.F.R.). 28. Manu (C. F. R.). 29. Ion Lakatos (V. Dacia).

INCEPATORI

1. D. Tâlmaciu (Leonida). 2. N. Pavel (Leonida). 3. Romeo Moldoveanu (Victoria). 4. V. Garoi (V. Dacia). 5. Drăgan (Victoria). 6. Ion Șerban (Leonida). 7. C. Săndulescu (Venus). 8. M. Săndulescu (Venus). 9. N. Lăzărescu (V. Dacia). 10. F. Bârbulescu (Leonida). 11. Romeo Iliescu (V. Dacia). 12. Ladislau (Leonida). 13. Oswald (Leonida). 14. Gh. Șuță (Leonida). 15. Gavrilescu (Venus). 16. Dragomir (Venus). 17. C. Rădulescu (Venus). 18. Ion Iliescu (Venus). 19. Branea (Victoria). 20. N. Marinescu (V. Dacia). 21. Stan Gheorghe (Victoria). 22. T. Georgescu (V. Dacia). 23. Gh. Niculescu (Venus). 24. Ion Corsei (Venus). 25. Fl. Alexandrescu (Venus). 26. V. Lazăr (Leonida). 27. Fotin (Venus). 28. Antonescu (Venus). 29. Esapescu (Venus). 30. N. Baciu (Venus).

CLASAMENTUL PE ECHIPE
Categoria III-a

1. Venus 128 puncte. 2. Viforul Dacia 189 puncte. 3. C.F.R. 279 puncte.

INCEPATORI

1. Leonida. 2. Venus. 3. Viforul Dacia.

CONST.

O fază din timpul alergării

BASKET VOLLEY-BALL

IERI

V.S.C.-ul a învins
pentru a doua oară pe C. F. R.
Telefon Club, Sp. Studențesc, Bonaparte și Caraiman sunt ceilalți învingători ai zilei

Ultima reuniune de volley și basket pe teren acoperit a constituit un mare succes sportiv, deși nu s'a bucurat de o asistență prea numeroasă.

Spuneam mai sus că etapa de ieri conținea un program mai bare decât multe alte zile de campionat, și nu ne-am înșelat deloc căci partidele echilibrate ce au fost programate au dat rezultate foarte strânse, după jocuri disputate cu multă ardoare.

Astfel la volley, Telefon Club nu și-a desmințit faima, căci deși s'a prezentat în formație incompletă, totuși a dispus în două seturi de Avântul Sportiv.

Tot la volley — însă în cadrele categoriei feminine — Caraiman a dispus, după o luptă de trei seturi, de Bonaparte a cărei formație pestriță nu prea a strălucit.

PETERIS BRIEDIS
(Sp. Studențesc)

La basket feminin s'a obținut surpriza zilei, căci deși avea șanse de victorie și deci de a ocupa și locul cinci în clasament, totuși Viforul Dacia a forfaitat.

Partidele de basket-ball au format însă deliciul spectatorilor, căci în afară de faptul că au fost câștigate la mare luptă, au constituit și un spectacol de o clasă necontestată.

In primul match Sportul Studențesc a câștigat la mare luptă asupra Telefon Clubului, scorul de 36-31 adeverind acest lucru.

Reuniunea s'a încheiat în mod foarte fericit cu matchul dintre C.F.R. și V.S.C., partidă al cărui trecut l-am publicat în avant-cronică.

Ieri V. S. C.-ul a reușit pentru a doua oară să învingă pe C. F. R., dovedind astfel că victoria au meritat-o pe deplin și în matchul trecut.

Victoria de ieri are însă o latură foarte interesantă relativă la soarta cupei pusă în joc, căci după decizia comisiei de judecată a regiunii Bucegi V. S. C.-ul ar fi câștigătorul trofeului, însă după comisia de apel această victorie are darul să aducă la egalitate ambele cluburi, urmând că echipa câștigătoare să fie desemnată printr'o nouă partidă.

Cele două grupări cari își dispută cu atâta înverșunare cupa vor fi însă împăcate prin decizia comitetului federal, care va avea să se pronunțe în recursul făcut de V.S.C.

Deci până în prezent cupa „N. și E.. Grozăvescu" n'are încă un câștigător.

Iată acum cum s'au disputat matchurile.

TELEFON CLUB—AV. SPORTIV
15-10 ; 15-10

Un match care a avut faze splendide, dar care a conținut și greșeli copilărești, căci echipele n'au fost antrenate

Telefon Club deși a jucat numai în patru jucători dintre cari unul era împrumutat dela Bonaparte, în speță Bebe Tipărescu, s'a dovedit a fi mai eficace, astfel că victoria le-a revenit în două seturi.

Avântul Sportiv s'a apărat cu multă îndârjire la începutul ambelor seturi cedând însă pe măsură ce se apropiau de sfârșit.

S'au remarcat Herold și Bebe Tipărescu dela Telefon Club, Zamfirescu și Constantinescu fiind cei mai buni dela Avântul Sportiv.

BONAPARTE—VIFORUL DACIA 2-0 (forfait)

După cum spuneam mai sus, jucătoarele Viforului Dacia nu s'au prezentat la matchul cu Bonaparte, decât în trei jucătoare . Cum însă jocul nu se poate începe decât în cinci jucătoare, arbitrul a consumat forfait. Galbenele au scuza că dându-se vacanță la școli și universități, o parte din jucătoare a părăsit Capitala.

Acest forfait, prieste însă de minune bonapartistelor cari ocupau până în prezent locul șapte din clasament.

Cele două puncte acumulate eri însă le plasează în locul cinci din clasament, loc pe care echipa lui Nelly Tipărescu îl merită de altfel.

SP. STUDENȚESC—TELEFON CLUB 36-31 (21-16)

Un joc splendid în toate privințele a fost acela dintre campioni naționali și redutabila echipă a Telefon Clubului, victoria revenind la mare luptă universitarilor.

Jocul a început în nota de dominare a Telefon Clubului, care având pe Gică Petrescu într'o formă pe drept cuvânt senzațională, obține conducerea din primele minute. Sportul Studențesc în fața unui problematic eșec își strânge rândurile astfel că acum jocul decurge într'un tempo îndrăcit, fazele spectaculoase abundând. Precizia lui Sădeanu nu se desminte astfel că pauza găsește pe albi-negri conducând cu 21-16.

La reîncepere jocul decurge în același tempo. Diferența nu poate fi mărită, astfel că Sportul Studențesc câștigă la scorul de 36-31, echipele marcând un număr egal de puncte.

Incontestabil că eroul acestui joc a fost Gică Petrescu care fiind într'o formă strălucită a reușit tot ce a încercat.

S'au mai evidențiat Sădeanu Riegler și Ghișescu dela Sportul Studențesc și C. Herold dela Telefon Club.

C. S. CARAIMAN—BONAPARTE 15-2 ; 16-14 ; 15-8

Partida de volley femenin a revenit Caraimanului ale cărui jucătoare au putut să dispună de formația pestriță a bonapartistelor, care, contrar adversarelor, nu sunt de loc antrenate.

Au reușit totuși să ciupească un set, acest lucru datorându-se elanului pe care l-au pus în joc, elan ce a avut darul să suplinească întrucâtva lipsa antrenamentului.

Dintre jucătoarele cari au evoluat ieri s'au detașat Pușa Dâmbolanu, „gemenele" Simon Petrovan și Monica Bolintineanu.

La Bonaparte, în a cărui formație a apărut și Rodica Riegler dela Sp. Studențesc, au corespuns și Annie Agapie cu Nelly Tipărescu.

V. S. C.-UL A INVINS PENTRU A DOUA OARA C. F. R.-UL

Spuneam în avant-cronica acestei partide că jocul va degenera din cauza adversităților ce există între jucători. Suntem primii cari ne bucurăm că pronosticul nostru nu s'a adeverit, jocul decurgând mai fain decât ne-am așteptat.

Jocul în sine a corespuns în totul creditului ce-i fusese acordat, revenind pe merit V. S. C.-ului care, utilizând în tot timpul jocului aceeași jucători, a reușit să dovedească că victoria de rândul trecut era perfect regulată.

Luând conducerea dela început, verzi-roșii și-au menținut-o în tot timpul reprizei prime terminând cu un avantaj de trei puncte diferență (16-13). La reîncepere, în formați feroviarilor intră Leon Theodorescu.

C. F. R.-ul căpătând astfel și moral.

S'a întâmplat însă că în loc ca C. F. R.-ul să reacționeze, V. S. C.-ul a fost acela care a reacționat mărindu-și avantajul pe moment ce matchul se apropia de sfârșit. Fluerul final găsește tabela... inexistentă, indicând 35—25 pentru V.S.C.

POENARU-BORDEA
(V. S. C.)

DESPRE JUCATORI

Vom începe cu învingătorii. Așa cum s'a prezentat, V.S.C.-ul merită toate laudele noastre, căci aliniind o echipă ce a format un tot omogen și posedând o condiție fizică de invidiat nu le-a fost greu să obțină o victorie care vine să precizeze că, având o conducere înțeleaptă, clubul din Hala Traian tinde să-și refacă numele atât de lăudat acum trei ani.

Ca să remarcăm unul dintre jucători ar însemna să nedreptățim pe ceilalți, căci jucătorii au merite egale în obținerea victoriei. Iată pe cele cinci „vedete" : Ionescu Cristian, Puiu Popescu, Sultănescu, Prunescu M. și M. Poenaru-Bordea.

Dela C.F.R. reținem pe Pădurraru și Andronache. Restul sub nota obișnuită.

R. F.

Iată acum clasamentele cupelor de basket :

BASKET FEMENIN

Caraiman	7	5	1	1	76:23=11
Sp. Stud.	7	4	1	2	109:47= 9
Aurora	7	4	1	2	41:31= 9
Vergu	7	4	0	3	70:45= 8
Bonaparte	7	2	2	3	34:68= 6
Start Club	7	2	1	4	47:70= 5
Vif. Dacia	7	2	0	5	20:81= 4
Delavrancea	7	2	0	5	17:56= 4

CUPA GROZAVESCU

V.S.C.	4	3	0	1	111:100=6
C.F.R.	4	3	0	1	183:110=6
Sp. Stud.	4	2	0	2	178: 85=4
A.S.A.	4	2	0	2	143:135=4
V. Dacia	4	0	0	4	89:256=0

Astă seară

REGIUNEA BUCEGI ȚINE ȘEDINȚA

• Astă seară, comisia de programare a regiunii Bucegi ține o importantă ședință în localul U. F. S. R-ului.

RUGBY

Echipele Viforul Dacia-T.C.R. și Venus-Sportul Studențesc
cari joacă cu reprezentativa Berlinului, au fost formate

Comisia formată din d-nii R. Vizante, I. Anastasiade, T. Krantz și I. Popovici, întrunindu-se după matchul jucat ieri, au format următoarele echipe pentru jocul cu reprezentativa Berlinului.

COMBINATA VIFORUL DACIA — T. C. R.: Kurtzbauer, Bolteanu, Bârsan, Burlescu, Krantz, Irimia, Covaci, Tanoviceanu, Mărculescu, Popa, Calistrat, N. Nicolau, C. Sterian, Ghica, Moldoveanu.

Rezerve: Marin, Mateescu, Fanella, G. Sterian și Pană.

COMBINATA VENUS — SPORTUL STUDENȚESC: St. Ionescu, Tănase, Naum, Seday, Cameniță, V. Anastasiade, Păcuraru, Rigler, Diamandy, Florea, Damian, Sadoveanu, Andreieș, Grigorescu, Tefan.

Rezerve: Georgescu, Hariton, Epure, Antonescu, Minchievici, Cristea, D. Ionescu și D. Iovănescu.

Lpsesc din cele două formațiuni: C. Dinescu și Traian, cari fiind loviți, nu au putut fi luați în considerație de comisie.

Arbitrul la matchul T. C. R. — Viforul Dacia va fi d. I. Anastasiade, iar la Venus — sportul Studențese d. G. Gonettant.

Combinatele,
după un match spectaculos, au terminat la egalitate

In fața a circa 1000 persoane s'a disputat matchul celor două combinate.

Echipele s'au prezentat în următoarele formații :

Viforul Dacia-T. C. R. : **Popescu Colibași, Calistrat, Nicolau, G. Sterian (C. Sterian), C. Sterian (Ghica) Popa, Traian (Mărculescu), Covaci, Fanela, Irimia, Mateescu, Krantz, Burlescu, Marin, Ciupea.**

Venus-Sportul Studențesc : **D. Ionescu, Damian, Andrieș, Sadoveanu, Grigorescu, D. Iovănescu, Diamandy, V. Anastasiade, Păcuraru (Epure), Rigler, Cameniță, Sedey, St. Ionescu, Tănase, Naum.**

Combinata Venus-Sportul Studențesc a dominat dela început — și pe drept cuvânt se poate spune că a avut repriza la dispoziție.

Atacuri de trei sferturi frumoase, combinate unele cu înaintarea, au făcut de multe ori panică în adversari.

Damian, Andrieș, Sadoveanu și Grigorescu au făcut minuni.

Scorul putea fi și mai mare, dar fie ghinionul, fie câte o oată pasele întârziate, au împiedicat ca avantajul teritorial să fie fructificat cu cât trebuia.

In partea doua a jocului, este rândul Viforul Dacia-T. C. R. să domine. Inaintarea celeilalte combinații dă semne de oboseală.

Totuși din cauza paselor defectoase sau slăbiciunei lui C. Sterian, nu pot decât să egaleze.

CUM AU JUCAT

Dintre fundași, D. Ionescu a fost superior lui Colibași care nu mai este în forma din trecut.

Din linia de treisferturi, am putut remarca aceia a negrilor — care a avut în Andrieș vedeta.

Damian l-a urmat de aproape. Grigorescu și Sadoveanu în notă. D. Sevănescu surprinzător de bun și variat.

Dintre ceilalți, singurii cari i-au ajuns au fost Popa și N. Nicolau.

Frații Sterian slabi, iar Calistrat pe lângă lucruri frumoase, a făcut și gafe.

Ghica în notă.

Dintre cei trei mijlocași ce s'au perindat, Traian lovit a părăsit terenul imediat.

Intre Diamandy și Mărculescu, primul a fost mai variat, a deschis corect linia de treisferturi și a jucat cu înaintarea foarte frumos.

Mărculescu corect, dar are defectul de a abuza de jocul la tuse în față.

La înaintare s'au remarcat : Anastasiade, reîntinerit și în mare vervă de joc, Rigler un jucător în mare formă, Cameniță bun și inspirat, Tănase foarte bun la talonaj și St. Ionescu.

In partea adversă am văzut pe un Burlescu în forma de zile mari.

Ciupea conștiincios, Irimia util, Covaci foarte bun la tuse și în joc deschis.

Arbitrajul d-lui Vinzate bun numai către sfârșit puțin indulgent cu culorile galbene vezi.

Al doilea match R. C. 13-combinata T. C. R.-Sportul Studențesc s'a terminat cu scorul de 9—5 pentru primii.

LUPTE

CAMPIONATELE GRUPĂRII „FICHET"

In sala teatrului Regina Maria s'a ținut Duminică dimineața, campionatele de lupte greco-romane organizate de gruparea „Fichet".

Intâlnirile finale au dat următoarele rezultate:

Categoria aer: Klein (Fichet), învinge pe Nicolae Constantin (C. F. R.).

Categoria pană: Constantin Hlistun (C. E. R.), dispune de Korner (Fichet).

Categoria ușoară: Păun Popa (C. F. R.), învinge pe Gheorghe Vinteanu (C. F. R.).

Categoria semi-mijlocie: Alexadru Cehov (C. F. R.), dispune de Matei Cocoș (Fichet).

Categoria mijlocie: Valentin Bati (C. F. R.), câștigă prin neprezentarea adversarului.

Categoria semi-grea: F. Cocoș (C. F R.), învinge pe Agrici (Tir).

Categoria grea: Stan Oprea (C. F. R.), câștigă prin neprezentarea adversarului.

Toate victoriile au fost repurtate înainte de limită.

Greutăți

1. ex-aequo: Ștefan Petrescu și Sava Petrencic, 229 kg.. 500.
3. Nicolae Manoliu, 227 kg.
4. Anton Frimu, 199 kg. 500.

SPORT IN IMAGINI

Jos, o reproducere după o pictură a alergătorului german ALFRED KIERL, artist și sportsman totodată.

La dreapta sus, o scenă de disperare la Wimbledon. Campionul francez de tennis YVON a pierdut matchul și-și lasă nervii să se dezlănțuie.

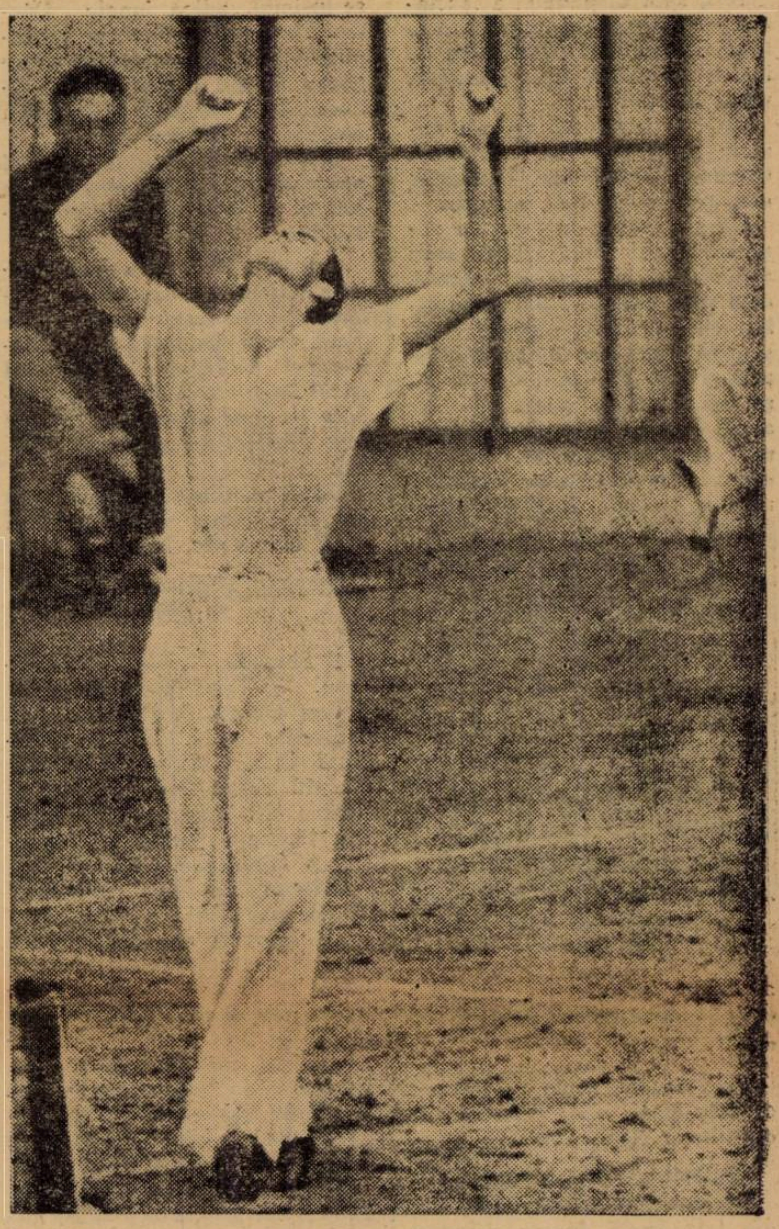

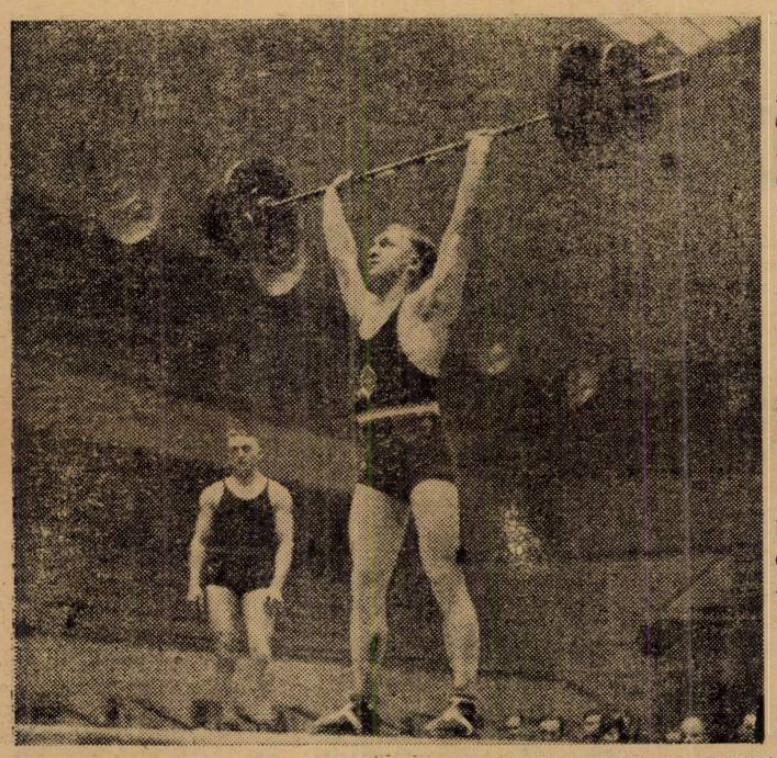

Ieri pe terenul dela Șosea al „Străjii Țării", rugbyul nostru a avut o activitate deosebit de importantă. Matchul disputat a avut un dublu scop. In primul rând el constitue pregătirea prealabilă în vederea matchului cu reprezentativa Berlinului, iar în al doilea rând, a servit comisiei ad-hoc indicațiile necesare în vederea formării a două echipe cari vor juca cu echipa germană. Prezentăm din matchul de eri, o fază în care THEO KRANTZ prinde balonul.

Dedesubt, la stadiul Coubertin halterofilul parisian OBIN ridică 102,500 kg., păstrându-și astfel titlul de campion al Franței la categoria cocoș.

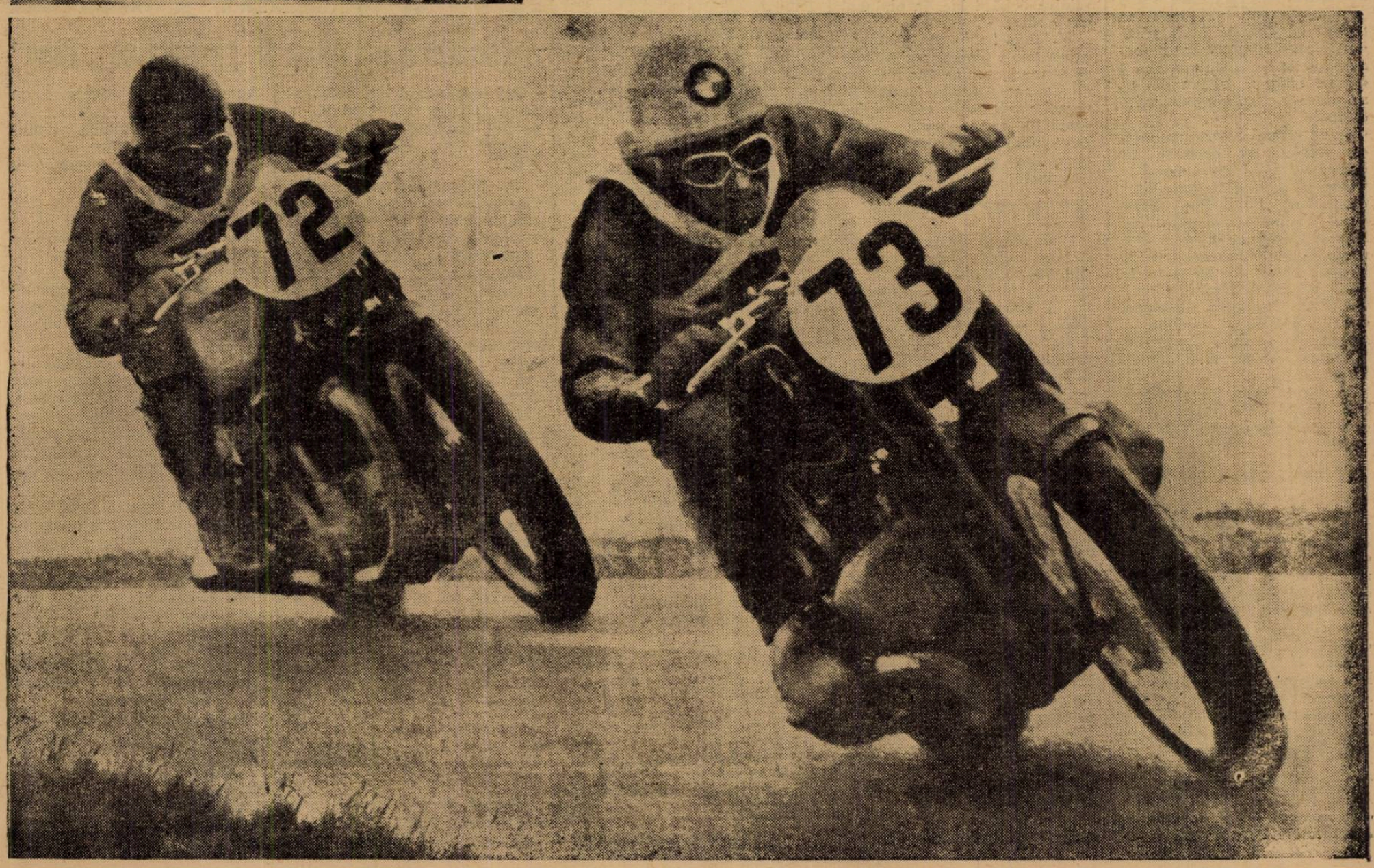

CICLISM

Confirmând pronosticul nostru:

Craighero Virgil a câștigat cursa școlarilor

Stel. Marinescu și Gnat Petre, învingători în a doua probă de pregătire

Ieri, sportul pedalei a însemnat pe răbojul său de activitate încă o crestătură, căci ziua de ieri a constituit un adevărat regal sportiv.

Deși la start nu figurau numele maeștrilor, ca: Tudose, Gociman, Feordeanu, Tălmaciu, etc., publicul a fost numeros.

Cursa zilei a fost proba rezervată școlarilor, probă care a cunoscut un frumos succes, atât prin numărul participanților, care au luat plecarea, cât și prin realitatea luptei pentru primul loc. E drept, din 25 de școlari, au sosit numai 17, dar acest fapt se datorește căzăturilor și abandonărilor de pe drum. Cauza acestor căzături nu mai trebuie căutată, ținând

STANCUȚ ION
(Leonida)

seama că majoritatea școlarilor care au luat plecarea erau în „debut".

*

Vom spune acum în câteva cuvinte cum s'au desfășurat cursele de ieri.

CURSA ȘCOLARILOR

Plecarea s'a dat la ora 16 fix, din fața km.5 de pe șoseaua Olteniței.

Concurenții forțează dela început, dar nu toți odată. Fiind șoseaua îngustă, alergătorii au trebuit să stea pe două rânduri. Totuși când s'a dat plecarea, din cauza publicului care era pe margine, câțiva din ei, au pierdut timp prețios la încălecare.

După primul kilometru, lotul concurenților se deșirase pe câteva sute de metri având în frunte un pluton compus din: Goran Ion, Filoti Dan, Rusu Mihai, Teodorescu Dumitru, Ion Iliescu, Craighero Virgil, Stănescu Vasile, Nicolae Ilie și Mitrice Victor. La 50 metri în urmă venea Andreescu Dumitru și D. Gheorghe. Plutonul merge compact, conducerea schimbându-se între Goran Ion, Stănescu Vasile și Craighero Virgil.

In dreptul km. 3 Gab Hans, dela liceul „Profesorii Asociați", cade din greșeala lui personală

CU TOȚII DE-A DURA !...

Intre km. 3 și șase este perioada cea mai critică din toată cursa; căzături și abandonări cu duiumul. Seria căzăturilor o începe Damian Traian dela liceul Industrial, căruia îi eșise înainte o... găină.

Damian însă nu abandonează ci încalecă imediat, forțând.

După D. Traian, care Goran Ion, împreună cu Russu Mihai. In dreptul kilometrului 6, cade, din mijlocul plutonului, Dârlău Ion. Cei care au venit după el, s'au împiedecat formând cu toții o „grămadă" în care distingem pe: Dârlău, Filoti, Pană Aurel și Nicolae Ilie. Primul care scoate capul din grămadă este tot acela care căzuse primul, adică junele Dârlău. Plutonul conducător se împuținase și era condus de Craighero Virgil, urmat de Ion Iliescu la o lungime și la două lungimi de Cazacu Anton.

Din urmă, Dârlău forțează și reușește să rămâie numai cu 200 m. în urma plutonului conducător.

Aproape de km. 8 dela plecare, primul era Goran Ion, talonat de Stănescu Vasile și de Teodorescu Dumitru dela „Seminarul Pedagogic". Plutonul își strânge rândurile la conducere trecând alternativ Goran Ion, Teodorescu și Russu Mihai.

După un timp însă, Stănescu ia conducerea și n'o cedează până la km. 10. Iată:

ORDINEA SOSIRII DUPA 10 KM.

1. Sănescu Vasile. 2. Ion Iliescu. 3. Teodorescu Dumitru. 4. Ion Goran. 5. Russu Mihai. 6. Dârlău Ion. 7. Craighero Virgil. 8. Cazacu Anton. 9. Nicolae Ilie. 10. Filoti Dan. 11. Damian Traian. 12. Andreescu Dumitru. 13. Pană Aurel. 14. Dumitrescu Gheorghe. 15. Bectaș Dumitru. 16. Lega Anastasie. 17. Mitrice Victor.

La întoarcere, Craighero își domină net colegii. Cu toate eforturile depuse de Rusu Mihai și Stănescu Vasile, Virgil n'a putut fi împiedicat să treacă primul linia de sosire. De remarcat, la întoarcere, a fost frumoasă figura realizată de tânărul Andreescu Dumitru, dela liceul „Principele Carol".

Deși a avut o „mașină" grea, cauciucuri groase și nepusă bine la punct, a depus un suflu și o energie inepuzabile, reușind în ciuda tuturor piedicelor să reintre după 4 km. în plutonul conducător.

Bicicleta l-a frustat poate de o victorie... Totuși nu trebuie să descurajeze; se vor mai organiza curse pentru școlari și atunci va fi poate cel mai îndreptățit, să ne arate toată gama posibilităților sale. Iată acum după o cursă de toată frumusețet:

CLASAMENTUL OFICIAL

1. Craighero Virgil (Sf. Iosif) 41 min. 2. Rusu Mihai (M. Voevod Mihai) 41 min. 05". 3. V. Stănescu (Lic. Comercial) 41' 11". 5. Goran Ion (Sf. Iosif). 6. Cazacu Anton (Lic. Industrial). 7. D. Teodorescu (Seminarul Pedagogic). 8. I. Iliescu (Lic. Industrial). 9. I. Nicolae (Matei Basarab). 10. Pană Aurel (Mihai Viteazul). 11. Dumitru Andreescu (Pr. Carol). 12. Dan Filoti (Sc. Franceză). 13. D. Gheorghe (M. Voevod Mihai). 14. Damian Traian (Lic. Industrial). 15. Lega Constantin (N. Bălcescu). 16. Bectaș Dumitru (Lic. Industrial). 17 Mitrice Victor (Lic. Industrial).

CURSA LICENȚIAȚILOR

La ora 4.15 s'a dat plecarea în bloc, categoriilor 3-a și începători. După câteva sute de metri, lotul alergătorilor se deșiră, având în frunte un pluton compus din: Slăvescu Constantin, Dumitru Eugen, Chira Nicolae și Marinescu Stelian. După 10 km. dela plecare conducerea îi era încredințată tripletei: Stelian Marinescu, Chira Nicolae, Gnat Petre.

Slăvescu nu vrea să se lase mai prejos ca „tripleta" și „purcede" la conducere, menținându-și poziția 1 km.—1 km. jumătate. După aceia Chira trage puternic, încercând să evadeze.

Zadarnic însă,... ceilalți au sesizat mișcarea și-l torțează să reintre frumușel în pluton. Chira e cuminte..., dar după 1500 de metri încearcă iar să evadeze. Nu reușește nici de astă dată și totuși nu se cuminteșe până la sfârșit. Ghinionul însă și-a ales ca partener tocmai pe Chira, și când s'a întors îndărăt, înainte cu câteva sute de metri de sosire, sparge și trece linia plutonului pe geantă.

După Chira cel care a condus cel mai mult a fost Stăncuț și Slăvescu.

CRAIGHERO VIRGIL

Prin dreptul kilometrului 16, primul care a trecut a fost: Gnat Petre, Stăncuț Ion și Slăvescu Constantin.

După 20 de km. parcurși concurenții au sosit în următoarea ordine:

1. Andreescu Ion (cat. 3-a). 2. Stăncuț Ion (incep.). 3. Gnat Petre (cat. 3-a). 4. Chira Nicolae (incep.). 5. Bulgaru Nicolae (cat. 3-a). 6. M. Niculescu (cat. 3-a). 7. Marinescu Stelian (incep.) 8. Alex. Ciorobea (cat. 3-a). 9. Slăvescu Constantan (incep.). 10. Ketveș Nicolae (incep.). 11. Nicolaescu D. (incep.). 12. Pavel Simion (incep.).

La întoarcere, situația se clarifică după primii kilometri parcurși în „sens invers". Conducerea întregului lot este încredințată lui Stăncuț Ion. Din când în când acesta o mai cedează — fără să vrea — lui Chira și Gnat. După 18 km. situația se clarifică cu totul, în frunte fiind Gnat Petre, Marinescu și Stăncuț, care au reușit să treacă primii linia de sosire, cu un apreciabil avans față de ceilalți.

După cursă, ținând seamă de ordinea sosirii, d-nii oficiali au întocmit un:

CLASAMENT PENTRU CATEGORIA 3-a

1. Gnat Petre (Victoria) 1 oră 16'. 2. Alex. Ciorobea (A. S. P. I. M.) același timp. 3. I. Andreescu (A.S.P.I.M.) același timp. 4. Gârlan Radu (A. S. P. I. M.). 5. M. Niculescu (Vif. Dacia). 6. N. Bulgaru (Vif. Dacia).

CLASAMENT PENTRU INCEPATORI

1. Stelian Marinescu (Leonida) 1 oră 16'. 2. I. Stăncuț (Leonida) 1 oră 16' 03". 3. N. Chira (V.C.R.) 1 oră 16' 04". 4. C. Slăvescu (A.S.P.I.M.). 5. Pavel Simion (V.C.R.).

Din lipsă de spațiu, în numărul de mâine vom reveni cu amănunte asupra comportării alergătorilor.

CORNELIU BURILEANU

Aviație

Instructorii de sbor

dela școlile civile de pilotaj vor urma un mic curs de antrenament

Cursurile încep la mijlocul lui Aprilie

Toți instructorii civili și militari ai școlilor particulare de pilotaj au fost convocați pentru ziua de 6 Aprilie crt., la aeroportul Băneasa, pentru a primi instrucțiuni în vederea începerii perioadei de sbor cu elevii.

Cu acest prilej, instructorii vor face un antrenament de câteva zile sub supravegherea instructorilor vechi și a inspectorilor de școli.

Cu aceasta se va încheia ultima parte a pregătirilor pentru marea campanie de formare a piloților, prin asociațiile aviatice civile. Trebue remarcat faptul că cu toate evenimentele grave din ultimul timp, la direcția aviației civile și federația aeronautică regală a României, acest organ de coordonare, control și îndrumare a aviației noastre particulare, — lucrările pentru formarea de noui piloți au continuat cu asiduitate.

Federația aeronautică regală a dat ultimele dispoziții asociațiilor pentru îndeplinirea tuturor formalităților de aprovizionare cu materialul volant și combustibilul necesar, precum și asupra noilor norme de funcționare a școlilor și brevetarea piloților.

Ministerul aerului și marinei a pus la dispoziție avioanele promise pentru începutul zborului la școli, iar cele cari aparțineau patrimoniului asociațiilor au fost băgate în atelierele statului pentru revizuire și reparare, spre a fi puse în stare normală de funcționare.

Astfel se urmează, fără nici o stânjenire din partea evenimentelor, grație stăruinței ce se depune de către forurile răspunzătoare, programul anunțat pentru formarea de piloți noui aviatori, atât de necesari aeronauticei noastre de război.

Nautice

Cambridge a câștigat

a 91 ediție de vâsle Oxford - Cambridge

Londra, 2. — Ieri s'a disputat pe Tamisa întâlnirea tradițională de vâsle între echipele universităților Oxford și Cambridge.

Peste 100.000 de spectatori au urmărit cu interes viu desfășurarea acestei curse clasice, care se dispută din 1829, pe o distanță de 4 mile și jumătate (7200 m.).

Victoria a revenit echipei Cambridge, care a parcurs distanța în 19 minute 03 secunde, învingând pe rivalul de totdeauna cu mai bine de 4 lungimi. Invingătorii au condus pe tot parcursul, dovedind o omogenitate, care n'a putut fi egalată de echipierii Oxford-ului.

Din cele 91 de întâlniri, disputate de până acum, Cambridge a câștigat 48, Oxford 42, iar un match s'a terminat la egalitate.

A 77-a adunare generală

a soc etății de arme și gimnastică „Tirul"

Ieri dimineață s'a ținut adunarea generală anuală a vechei societăți polisportive „Tirul" depe cheiul Dâmboviței.

D. președinte Cesar Th. Pascu, face o amplă dare de seamă asupra activității societății, în cursul anului 1938—1939 și subliniază înființarea noilor secțiuni de: haltere, inele, basket, ball, voley ball, ping-pong, toate conduse de profesori distinși, cursurile fiind gratuite la toate secțiunele cum și faptul că elevii societății au participat, câștigând cupe la campionatele de natație, box, lupte și haltere.

D. prim censor citește apoi raportul comisiunei de censori, după care adunarea generală, dă descărcare consiliului de gestiunea sa pe anul 1938—1939.

Se aprobă proectul de buget pe anui 1938—1939 cu 1.145.000 lei la venituri și cheltueli.

Adunarea ratifică cooptarea d-lui col. Nic. N. Velescu, în locul de vice-președinte, rămas vacant prin moartea lui Mih. P. Dimitriu și a d-lor Cezar Rășcanu și ing. Costel Ștefănescu, ca membri în consiliul de administrație, în locurile vacante.

Se aleg censori pentru anul 1939—1940 d-nii: Ion Stănescu, Traian Dinescu și C. Congopol și se desemnează membri cari să represinte societatea în adunările generale ale federațiilor de specialitate la care „Tirul" este afiliat.

Se fixează serbarea de fine de an la 4 Iunie 1939 și se decide continuarea festivalurilor lunare, cari au dat frumoase rezultate.

Adunarea ratifică inscrierea membrilor provizorii admiși de consiliu, în cursul anului.

După discuțiuni urmate între d-nii: Alex. Th. Ionescu, Cesar Rășcanu, Nic. Nicolau, Stamate Rădulescu, Congopol ș. a., se hotărăște intensificarea tragerea la semn și înființarea unei secții de canotaj.

Adunarea aduce mulțumiri d-lui Cesar Pascu și neobositului director Dim. Dimitriu, pentru munca depusă și realizările din cursul anului.

D. președinte, arată că meritul nu este numai al directorului, dar și al consilierilor și mai ales a profesorilor, cari se străduesc să propage gustul sporturilor științifice în massele tineretului.

D-sa propune și adunarea în unanime și călduroase urale, aprobă a se trimite M. S. Regelui, o telegramă omagială.

Adunarea a luat sfârșit la ora 13, după care a urmat tradiționala gustare.

ULTIMA ORA

Paul Heinemann
s'a clasat al șaselea în cursa Tobruck-Tripoli
Automobilistul german a făcut echipă cu compatriotul său Richter

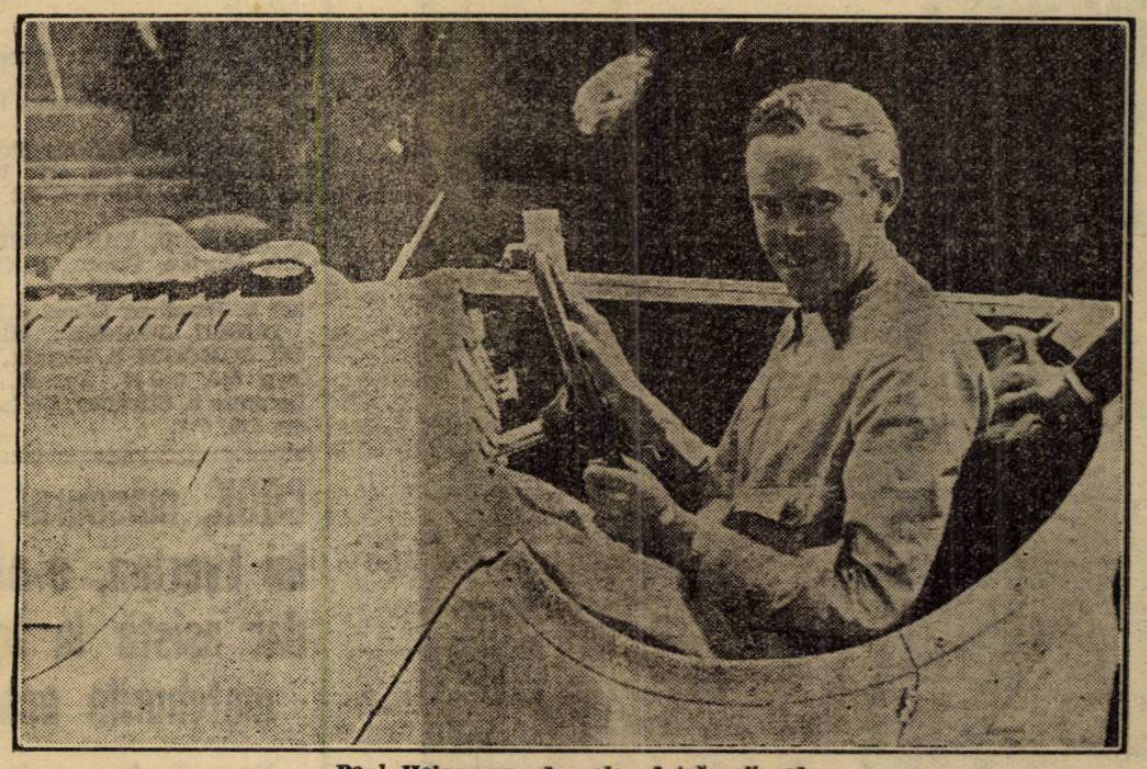

Paul Heinemann la volanul trăsurii sale

Cursa automobilistă Tobruck-Tripoli care înlocuește întrecerea pe o mie mile, deființată anul trecut, s'a disputat pe litoralul Mediteranei pe distanță de 1.500 km.

La desfășurarea acestei alergări nu au luat parte decât automobiliști germani și italieni, pilotând mașini de sport special pregătite în vederea acestei întreceri.

După cum am arătat la timp, victoria a revenit echipei italiene Boratto-Sanesi, cari la volanul unui Alfa Romeo de 2 litri 500 au acoperit distanța cu o viteză orară de peste 141 km.

PAUL HEINEMANN PRINTRE PROTAGONIȘTI

Paul Heinemann, câștigătorul de anul trecut al „Marelui Premiu al Bucureștilor", a cărui participare noi am anunțat-o la timp, s'a comportat cum nu se poate mai bine, clasându-se al șaselea și realizând împreună cu compatriotul său Richter, o medie de aproape 140 km. pe oră.

REZULTATUL TECHNIC

In urma revizuirii clasamentului care a fost elaborat, sub rezervă, imediat după terminarea alergării, rezultatul technic oficial are următoarea înfățișare:

1. *Boratto-Sanesi* (Alfa Romeo) 10.37'19"
2. Biondetti-Nanzani (Alfa Romeo) 10.37'40"
3. Brien-Holzschus (B. M. V.) 10.43'20"
4. Pintacuda-Mombelli (Alfa Romeo) 10.59'14"
5. Schaumburg-Roese (B.M.W.) 11.01'11"
6. Heinemann-Richter (B.M.W.) 11.12'45"
7. Rossi-Molinari (Fiat 1100) 12.32'42"
8. Bonomo-Ferioli (Fiat 1100) 12.56'18"
9. Leoncini-Berrone (Lancia 1500) 13.02'52"
10. Leonardi-Vern (Fiat 1100) 13.04'36"
11. Bellucci-Constantino (Lancia 1300) 13.09'22"
12. Palmieri-Moroni (Fiat 1100) 13.33'55"
13. Ravano-Lenzi (Fiat 1100) 13.35'26"
14. Spolettini-De Domenicis (Lancia-Ap.) 13.55'11"
15. Avanzo-Fiorelli (Fiat 1100) 13.57'32"
16. Adanti (Fiat 1100) 14.04'32"
17. Cominato e Signora (Fiat 1100) 14.03'53"
18. Baravelli (Fiat 500) 14.36'40"
19. Bortolon e Signora (Fiat 500) 16.51'43"
20. Bernardi-Barbesio (Fiat 500) 17.40'14"
21. Pacini-Magnaghi (Fiat 500) 18.23'35"
22. Filippi-Morini (Fiat 500) 18.29'51"

Din cei 36 înscriși au luat plecarea 30 și au terminat numai 22 concurenți.

Rezultatele
reuniunii amatoare de aseară

Aseară s'a desfășurat în sala A. C. T. din strada Luterană o reușită reuniune amatoare de box cu intrarea absolut gratuită, având caracter de propagandă.

Un public numeros a aplaudat frenetic toate întâlnirile cari au lăsat frumoase impresii.

REZULTATELE TECHNICE

Puiu Obăgilă învinge la puncte — după un match care putea fi mai frumos, dacă „tuciuriul" nu se preta la demonstrații, — pe **Titi Costache.**

Ion Vânătoru (A.C.T.) termină la egalitate cu **C. Teodorescu** („Tir") după un match disputat.

Păun Petre (Tir) pierde la puncte în fața lui **G. Bidrinschi** după ce i-a opus o frmuoasă rezistență.

Nicolae Vânătoru (A.C.T.) învinge la puncte pe **Sică Gheorghe** (Tir).

Dumitru Zamfir (A.C.T.) dispune la puncte de **Gore Tereacă**, după un match foarte spectaculos, în care elevul „acetist a arătat că posedă calități excepționale

Victor Alexandru (Victoria) este declarat învins în fața lui **Florea Țucă** (Tir) posesorul une „drepte" foarte puternice.

Cel ma frumos match al serii s'a disputat între **Valentin Andrei** (Tir) și excelentul excampion **Ludovic Sângheorghe** (A.C.T.) care prezentându-se în formă admirabilă, a obligat pe Valentin să abandoneze în cursul reprizei a doua, după ce l-a avut ca puching-ball 5 minute.

Lucian Popescu, campionul României la categoria ușoară, a făcut un reușit match demonstrativ în campania excelentului **Ionel Barasch** (Tir).

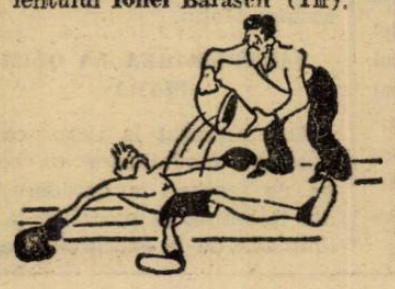

H. LANG A CAȘTIGAT
„MARELE PREMIU PAU"
CARACCIOLA A ABANDONAT

Paris, 2. — Azi s'a disputat concursul internațional automobilistic pentru Marele Premiu dela Pau, pe o distanță de 276 km.

Rezultatele concursului sunt:

1. Hermann Lang (Mercedes-Benz) 3 ore 07 minute 25.2 sec., medie orară 88.666 km.

2. Manfred von Brauchitsch (Mercedes Benz) 3:07:42.

Philippe Etancelin (Talbot) 4. Reymond Sommer (Alfa Romeo).

5. Paul (Delahaye). 6. Mazaud (Delahaye). 7. Biolay (Delahaye). 8. Coutet (Delahaye).

Din 15 concurenți au terminat cursa numai opt.

Caracciola a abandonat.

Berlin a învins Copenhaga
la natație cu 75-62

Berlin, 2. — Matchul Internațional de natație disputat aci între echipele reprezentative ale orașelor Copenhaga și Berlin s'a terminat cu victoria gazdelor, cari au învins cu 75:62 puncte.

Rezultatele technice:

Domni. 100 m. crawl: 1. Petersen (c) 1 min. 01.6 s.

1500 m. crawl: 1. Arendt (B) 20 min. 52 sec.

100 m. spate: 1. Kunzel (B) 1 min. 15,1 sec.

4×100 m. stafetă: 1. Berlin 5 min 10,7 sec. 2. Copenhaga 5 min. 30,3 secunde.

Sărituri: 1. Hasten (B) 65 p.

Doamne. 100 metri crawl: 1. Ragnhild Hveger (C) 1 minut 06.6 sec.

200 m. brasse: 1. Busse (B) 3 min. 09,4 sec.

4×100 m. krawl: 1. Copenhaga 4 min. 36,3 sec. 2. Berlin 4 min. 43,9 sec.

Sărituri: 1. Heinze (B) 97,86 puncte.

Amefa a învins înțelegerea cu 6-2 (5-0)

Arad, 2 (prin telefon).— **Divizionara locală Amefa a susținut azi după amiază un match amical cu Înțelegerea, de care a dispus cu scorul de 6:2 (5:0). Invingătorii au încercat câteva rezerve cari nu au dat toate satisfacție, astfel că jocul a mers mai bine în prima parte.**

Dealtfel divizionarii nu sunt suficient de pregătiți la capitolul condiție fizică.

Mureșul a câștigat
campionatul de ping-pong al Tg. Mureșului

Tg. Mureș (prin telefon). — **Azi s'a disputat în localitate campionatul de ping-pong al orașului. Au luat parte următoarele cluburi: Mureșul, C. S. Tg.-Mureș, Colping și Macaby.**

Mureșul a câștigat campionatul cucerind primele trei locuri în clasament prin:

1. Verzaru (Mureșul).
2. Sighișoreanu (Mureșul).
3. Nedelcu (Mureșul).

Verzaru-Sighișoreanu au făcut următorul rezultat: 21:14, 14,21, 21:18.

Elveția a obținut o victorie strălucită
împotriva Ungariei cu 3-1 (1-0)

Zürick, 2. — Azi după amiază, pe terenul Grasshoppers, în fața a 17.000 de spectatori, s'a disputat matchul internațional de football dintre selecționatele Elveției și Ungariei.

Echipa gazdă, desfășurând un joc rapid și plin de elan, a înregistrat o victorie sigură și meritată.

In prima repriză, oaspeții sunt aceia, cari au majoritatea acțiunilor, însă nu pot marca din cauza apărării elveține.

Singurul punct al reprizei a fost marcat în minutul 43, când la o lovitură liberă dela 20 de metri, Abegglen III a ridicat ușor balonul peste zidul format de apărarea ungară și . Aebi, venit bolid, a reluat mingia direct în plasă (1:0).

După pauză, gazdele dictează un tempo infernal și obțin corner chiar în minutul 2. Când toată lumea se aștepta la mărirea avantajului, ungurii mulțumită unei splendide acțiuni, reușesc să egaleze. Zsengellér, passase printre doi lui Déri, iar minusculul inter a tras imparabil dela 20 de metri (1).

Lupta devine din acest moment foarte pasionantă, ambele tabere luptând cu înversunare pentru goalul victorios. Elveținii reușesc pentrucă în minutul 29, o pătrundere în forță a centrului înaintaș P. Aebi, rezultă al doilea goal.

In minutul 36 Bickel scapă pe tușe și centrarea lui este reluată în plasă de acelaș P. Aebi. (3:1).

Gazdele mulțumite cu acest rezultat, cedează alură, permițând astfel ungurilor să atace, dar înaintarea lor nu poate realiza nimic. Doar Saroși III trimite o bombă în bară, în minutul 40.

D. Scorzoni (Italia) a condus următoarele formațiuni:

ELVEȚIA: Huber - Stelzer, Lehman - Sspringer, Vernati, Rauch-Bickel, Sydler, P Aebi, Abegglen III, G. Aebi.

UNGARIA: Szabo-Olajkar I, Biro-Lázár, Sárosi III, Balogh-Szàantho, Zsengellér, Solti, Déri, Gyetvai.

De ce n'a jucat Befa

Deși fusese anunțat în echipă, totuși Befa n'a jucat ieri. Pentru cei care au rămas surprinși poate de această absență dăm aici explicația: Befa era complet echipat, dar n'a jucat deoarece i s'a pierdut licența. In asemenea condițiuni, a trebuit să se desbrace Bărbulescu și să joace.

In ce privește pe Hanga, care a fost lovit, doctorii n'au constatat nimic grav. A fost lovit la pometul obrazului, și la prima vedere s'a crezut că are osul crăpat. Mai târziu însă, s'a văzut că lovitura nu-i serioasă.

O frumoasă victorie a d-rei Berescu-Ia dublu doamne-la Alassio

La turneul internațional de tenn's dela Alassio, dintre jucătorii români, doar d-ra Berescu mai este „în cursă", la dublu doamne, unde cu d-ra Somogyi a obținut o categorică victorie.

Iată rezultatele :

SIMPLU DOMNI : Cucelli b. Henkel 8:6, 6:1; Vodicka b. De Stefani 6:2, 6:4; Puncea b. Del Bono 6:0, 8:6.

SIMPLU DOAMNE : Perokova b. Hammer 6:4, 6:2; Wheeler b. Krauss 3:6, 6:4, 6:3.

DUBLU MIXT : Tonolli, Vidu b. BERESCU, TANASESSU 6:3, 8:6; Florian, Puncec b. Grioni, Rado 6:3, 6:4; Wheeler, Henkel b. Hammer, Stăngl 6:1, 6:3.

DUBLU DOAMNE : BERESCU, SOMOGYI b. Wryght, Kapleyn 6:0, 6:0 !; Tonolli, San Doninno b. Stickney, De la Pryme 6:0, 6:1.

COOK, maseurul lui Everton, e orb... dar asistă la toate matchurile echipei

Harry Cook, maseurul clubului englez Everton, este orb. Rănit grav în celebra luptă de la Dardanele, Cook şi-a pierdut vederea complect. Reîntors în Anglia el a învăţat masajul şi de atunci îşi define slujba la Everton.

In tot acest timp, deşi nu poate vedea, nu a lipsit de la nici un match al clubului său şi la fiecare joc are lângă el un amic care îi explică fazele.

Data disputării finalei Cupei Frantei n'a fost fixată încă

Am anunţat anterior că federaţia franceză intenţiona să programeze finala cupei Franţei la 30 Aprilie în loc de 7 Maiu. cum fusese fixată iniţial, pentru a se da prilej d-lui Lebrun să participe. Se pare însă că protocolul şi obicinuinţa nu permite acest lucru. De altfel cum matchul Franţa-Germania se dispută la 23 Aprilie şi cum mulţi din jucătorii naţionalei urmează să joace şi în finală, se pare că nici cluburile nu sunt de acord cu schimbarea datei. Până acum nu s'a luat încă nici o hotărire definitivă, dar federaţia ar fi fericită dacă noul preşedinte ar asista la finală. Când se va disputa deci ? La 7 sau la 14 Mai ?

Astăseară se dispută la Roma

Campionatul Europei la categoria muscă

Italianul Enrico Urbinati înfruntă pe belgianul Raul Degryse

In sala teatrului Adriano din Roma, se disputa astăseară campionatul european de box la categoria muscă. Deţinătorul titlului, italianul Enric Urbinati înfruntă, pentru a doua oară, pe belgianul Raul Degryse de care a fost învins, acum câteva săptămâni, prin scoatere din luptă. Victoria de atunci a campionului belgian a constituit o mare surpriză datorită faptului că învingătorul nu avea la activul său performanţe prea impresionante. In palmaresul său nu figura decât un singur rezultat semnificativ: o victorie asupra lui Georges Van den Bos pe care l-a deposedat de titlul belgian al categoriei. Cu toate acestea, răsturnând cele mai precise calcule, Degryse a dispus de Urbinati, în mai puţin de 3 reprize.

Astăseară campionul belgian va căuta să confirme victoria trecută şi, în baza performanţei precedente, el este favoritul matchului. Totuşi, Urbinati nu trebue considerat drept o victimă sigură, întrucât are de partea sa avantajul tehnicei şi al rutinei, pe când Degryse se bazează numai pe punch.

O aniversare sportivă în lumea surdomuţilor

S'a admis principial participarea la Olimpiada dela Stockholm

Ieri dimineaţă, cercul sportiv al surdomuţilor din România a sărbătorit cinci ani de la fundarea acestei asociaţii de propagandă sportivă.

La această importantă aniversare au participat şi domnii chestor Cuzin, preşedinte de onoare şi Leonida, preşedinte activ al asociaţiei.

Cu această ocazie s'a întocmit un act comemorativ şi s'a desvelit bustul antrenorului amator Kohn.

PARTICIPAREA LA OLIMPIADA

Am anunţat la timp că se studiază modalitatea ca echipa de football a surdomuţilor din România să participe la Olimpiada de la Stockholm, care se va desfăşura în August 1939.

In urma promisiunii domnului chestor Cusin că va acorda asociaţiei tot sprijinul său moral şi material, asociaţia a admis principial ca echipa de football să participe la Olimpiadă.

In acest scop s'a instituit un comitet de pregătire, din care face parte şi antrenorul Petre Steinbach.

Misiunea acestui comitet este aceea de a studia adunarea fondurilor necesare deplasării şi de a pregăti echipa astfel ca România să fie reprezentată cât mai bine.

Adunarea s'a terminat la ora 14.

Budafok a obţinut aprobarea O.T.T.-ului pentru a juca în România

Gruparea Victoria din Cluj a primit o scrisoare din partea clubului Budakof, care va juca de Paşti la Cluj.

Ungurii au anunţat că O. T. T. le-a aprobat deplasarea.

In consecinţă, Victoria a intervenit la Straja Ţării şi U. F. S. R. pentru a obţine autorizaţia de intrare în ţară a echipei ungare.

Editura Societăţii Anonime „Universul", Bucureşti, Str. Brezoianu Nr. 23—25 — România

BIBLIOTECA CENTRALĂ
„ASOCIAȚIUNEA"

Taxa poștală plătită în numerar conform aprobării dir. g-rale p. t. t. nr. 70.346/938.

2 LEI

UNIVERSUL

8 PAGINI
94-1939

Redacția și Administrația: Palatul „UNIVERSUL", str. Brezoianu 23—25. Telefon: Centrala: 3.30.10; Redacția: 4.21.81. Redactor responsabil EUGEN DUMITRESCU

Proprietar: „Universul" S. A. Adm.-delegat STELIAN POPESCU Înscris sub No. 167, Trib. Ilfov

Nr. 94. — Anul II ● BUCUREȘTI. — Miercuri 5 Aprilie 1939

ABONAMENTE: Pentru grupări sportive 1000 lei anual

3 luni LEI 150
6 luni LEI 270
1 an LEI 500

O confirmare-desmințire

Federația engleză a cerut F.R.F.A.-ului să-i comunice ora și terenul matchului ROMANIA-ANGLIA

Nesiguranța care a învăluit de câteva zile turneul pe continent al echipei Angliei s'a risipit în urma scrisorii primite ieri de F.R.F.A. din partea federației engleze.

Anume, forul din Londra cere să i se comunice ora și terenul pe care se va disputa matchul România—Anglia de la 24 Mai, cum și arbitrii pe care-i propune federația română.

In același timp, F A. anunță că lista jucătorilor englezi care vor face deplasarea, fotografiile lor și numele managerului vor fi trimise imediat la București.

Cum se vede, este exact scrisoarea pe care a primit-o și federația jugoslavă, fapt pe care l-am anunțat numai noi.

In ce privește arbitrii ce-i va propune F.R.F.A., aceștia sunt... unul : belgianul John Langenus, după cum am mai scris.

Pe bună dreptate s'a crezut că știrile apărute în presa engleză și reproduse de ziarele românești nu sunt decât reclamă.

Adevărul adevărat însă, este că altfel se prezentă la un moment dat situația : cercurile oficiale au fost de părere că turneul trebue contramandat din cauza situației politice. Dovadă că federația engleză — cum scrie ziarul „Pesti Loyd" — s'a interesat la ministerul de externe asupra situației din Europa Centrală. Și probabil că a primit un răspuns satisfăcător, din moment ce a confirmat jocurile cu Jugoslavia și România.

Altfel ar fi contramandat turneul pe continent.

In 3—4 săptămâni

Ilie Petrescu se va întâlni cu Frank Hough

Matchul se va disputa la Londra

Ilie Petrescu, fostul campion național la categoria grea, recent întors din Anglia unde a fost declarat învins la puncte în fața irlandezului Ben Valentine, ne-a vizitat aseară la redacție spre a ne anunța că matchul său cu Franck Hough a fost perfectat.

Data întâlnirei ce urmează să se desfășoare la Londra nu a fost încă fixată dar, în cel mult 3-4 săptămâni, Ilie Petrescu va trebui să reia drumul Londrei.

Cupa Bucegilor va strânge la vârful Omul pe cei mai buni coborîtori români

Amânarea concursului dela Bâlea va face ca toată atenția amatorilor de ski să se îndrepte asupra Cupei Bucegilor, marea cursă de coborîre urmând să strângă la casa Omul pe cei mai buni skieuri români.

CLUBUL DE SKI S'A INSCRIS

Pe ziua de ieri, s'a primit o nouă înscriere. Este vorba de clubul de ski din Brașov, cunoscut sub numele de K.S.V., care va lua parte la această competițiune cu o echipă compusă din patru skieuri.

CÂND SE VA DISPUTA CONCURSUL

Competițiunea se va desfășura la 16 Aprilie (Duminica Tomii) ora 10 dimineața, iar împărțirea premiilor se va face la Buștenî, Sala Ursu, ora 16.

205 km. pe oră cu skiurile!...

Este performanța stabilită de inginerul elvețian Ruedi

Cunoscutul inginer elvețian Ruedi, un pasionat al vitezelor mari cu skiurile, după numeroase experiențe, a reușit zilele acestea la St. Moritz o performanță extraordinară.

Construindu-și un echipament aerodinamic datorită căruia să poată amortiza în parte rezistența aerului, a coborît pe o pantă de 73°, realizând după 2 secunde de coborîre 126 km. pe oră, iar după 4 s. 8/10 a atins viteza de 273,06 km., ceiace în medie orară a coborît cu 205 km. pe oră !

Isprava lui Ruedi nu a fost lipsită de risc, ținând seama că teatrul acestei coborâri vertiginoase era o pantă de 73°.

De notat că Ruedi în urma acestei experiențe, va aduce noui modificări echipamentului său spre a încerca o viteză superioară celeia făcute zilele trecute.

Finala Cupei României la 10 Mai?

D. A. Rosenberg, membru marcant în comisia Cupei României, este o persoană foarte simpatică, dar de multe ori îi place să facă anticipații care devin neserioase.

De pildă, aseară ne-a spus următoarele :

— „Vreți să știți bomba? Finala Cupei României se dispută la 10 Mai".

— „Dar semi-finalele? Sări peste ele?".

— „Nu. Vor avea loc la 23 Aprilie".

— „Păi, atunci nu se dispută sferturile de finală?".

— „Nu. Acum, de Paști...".

Ni s'au părut neserioase toate acestea pentrucă sunt spuse într'un moment când se caută pretutindeni date libere pentru campionat, ca acesta să se poată termina la 4 Iunie.

In plus, nici nu se cunoaște al 8-lea „sfert-finalist". Matchul Unirea Tr. — M. Oficial se va disputa abia la 13 Mai.

Kispest nu mai joacă de Paști la Timișoara și Arad

Am anunțat că de Paști, echipele ungare nu vor obține autorizația de a intra în țară și știrea noastră s'a dovedit — ca de obiceiu — exactă

Intr'adevăr, în cursul zilei de eri FR.F.A. a comunicat grupării Chinezul că Kispest, neobținând autorizația de a intra în țară, cele două matchuri au fost anulate

In aceeași situație este și turneul echipei Budafok dela Cluj

In numărul de mâine: Matchul ILIE PETRESCU-BEN VALENTINE, văzut de managerul francez BELIERES

In ziua de 13 Aprilie

PETRE CRISTEA VA CONCURA IN CURSA DE COASTA DELA LA TURBIE

AUTOMOBILISTUL ROMAN PORNEȘTE ASTAZI SPRE FRANȚA

In coloanele ziarului nostru a apărut de mult vestea participării excelentului nostru automobilist Petre Cristea, în marea alergare internațională de viteză în coastă ce se va disputa Joi, 13 Aprilie la La Turbie (Franța).

Suntem în măsură să anunțăm astăzi că proectul este pe cale de a fi tradus în fapt și că admirabilul nostru reprezentant va porni spre Franța chiar în cursul zilei.

Campionul român va petrece sărbătorile Paștilor pe drum și acesta spre a se putea prezenta la plecare în cele mai perfecte condițiuni.

DIN TIMP LA LOCUL CURSEI

Plecând astăzi din București, campionul român și-a stabilit în așa fel itinerariul, încât să poată rămâne două zile la Muenchen, unde specialiștii fabricei B. M. W. vor revizui motorul mașinei.

De asemenea Petre Cristea va lua contact și cu conducătorii sportivi ai uzinelor, în vederea unei viitoare colaborări.

O HALTA LA MUENCHEN

Dela Muenchem, Petre Cristea va pleca direct la La Turbie unde vrea să sosească din timp spre a se putea antrena în optime condițiuni.

PETRE CRISTEA

In prima importantă probă internațională de viteză în coastă, Petre Cristea va concura numai la volanul trăsurei germane, alături de concurenții participanți la categoria 2 litri.

ALERGATORUL ROMAN URMARESTE UN RECORD

In clasa mașinilor de 2 litri, recordul coastei este deținut de vechea noastră cunoștință, germanul Paul Heinemann. Petre Cristea dorește să doboare acest record spre a demonstra conducătorilor fabricei bavareze că poate realiza performanțe superioare celora stabilite de piloții oficiali ai uzinelor.

Alergătorul român are toate șansele să-și atingă scopul. Nu poate emite însă pretenții la primul loc în clasamentul general, deoarece la cursă și-a anunțat participarea și germanul Hans Stuck, care va pilota mașina cu care, anul trecut, a stabilit recordul pe Feleac.

CRISTEA REVINE IMEDIAT IN BUCUREȘTI

Petre Cristea nu va întârzia în străinătate. Ne-a făcut ieri cunoscută hotărirea de a reveni în Capitală, de Duminica Tomei.

Football Football Football Football Football Football Football

Bican de la Admira şi Bican dela Slavia

este acelaş mare Bican de totdeauna

Povestea celei mai mari transferări din Europa

Bican !
Vă amintiţi de atletul acela blond, cu un joc uluitor de technic pentru fizicul şi shootul său ?

Bican acela, care în linia de atac a Admirei a marcat nu mai puţin de cinci goaluri unei apărări ripensiste în formă, este acelaşi cu Bican, care conduce azi linia ofensivă a Slaviei, acelaşi cu magnificul atacant, care a învins echipa naţională a României în matchul de la Praga, când a marcat patru goaluri şi putea marca încă odată atât.

O POVESTE CA INTR'UN FILM AMERICAN

Venirea Slaviei — prilej de amintiri nu atât de îndepărtate. Transferarea lui Bican de la Admira la Slavia : o poveste ca într'un film american, cu răpiri în miez de noapte.

Intr'adevăr, Bican a plecat la Praga într'o noapte fără să anunţe pe nimeni.

Conducătorii marelui club vienez s'au trezit fără centru atacant şi n'au voit sub nici un motiv să-i acorde deslegarea.

Slavia a oferit o sumă excepţională pentru deslegarea lui.

Imposibil de ajuns la un acord cu gruparea din Viena.

La Praga, Bican a stat pe tuşe un an de zile, în care timp Slavia i-a plătit salariul şi premiile de jocuri câştigate.

Transferarea lui a devenit un litigiu continental şi numai decizia federaţiei internaţionale l-a putut deslega.

BICAN

Bican a rămas la Slavia. Spre norocul nostru, firește, căci îl putem vedea de Paşti la Bucureşti.

Dar Bican de atunci, vedetă capricioasă, a devenit mai serios. Şi lucrul acesta poate fi observat chiar în jocul lui.

Aceeaşi fantezie şi technică uimitoare dar ele sunt puse acum în serviciul ansamblului, nu al facilei glorii personale. Ceeace nu înseamnă însă că Bican şi-a pierdut personalitatea. Dela Admira a plecat la Slavia, în alt ansamblu de valoare mare şi egală în toate compartimentele, dar a rămas acelaşi jucător mare, care-şi domină de departe partenerii.

Şi aceşti parteneri sunt internaţionali consacraţi ai footballului ceh.

U. D. R. a cerut aprobarea

pentru două jocuri la 9 şi 10 Aprilie cu echipa jugoslavă Zs. A. K.

In cursul zilei de ieri, a sosit la F. R. F. A. o adresă din partea grupării reşiţene U. D. R. prin care aceasta cere aprobarea federaţiei pentru două jocuri internaţionale în primele două zile de Paşti cu echipa jugoslavă Zs. A. K.

Este probabil ca federaţia să aprobe cererea, deoarece în nici un caz reşiţenii nu vor juca de sărbători în campionat.

Gloria C.F.R.-Franco Română

3-0 (0-0)

Galaţi, 3 (Prin telefon). — *Pe un timp friguros, s'a disputat în oraşul nostru partida amicală dintre echipa locală Gloria C. F. R. şi Franco Româna din Brăila. Rivalitatea dintre aceşti combatanţi a prilejuit o luptă strânsă şi abundentă în faze spectaculoase. In prima repriză, gazdele au fost superioare deşi nu au înscris nimic.*

In al doilea mi-temps, brăilenii îşi revin şi jocul se echilibrează. Cele trei puncte au fost înscrise de Bodi în minutele 51, 62 şi 86.

Cei mai buni jucători dela învingători au fost Prassler, Ionescu, Mihăilescu şi Ţope.

In match de deschidere au jucat primele echipe ale grupărilor D. V. A. şi Doc.

Primii au învins cu 4-1 prin punctele marcate de Caraman (2), Gilige şi Codreanu.

Singurul punct al învinşilor l-a înscris Jelesneac I.

Tricolor C.F.P.V. va rezilia contractul lui Bartunek!...

Un conducător al Tricolorului CFPV a declarat aseară că gruparea va rezilia imediat contractul lui Bartunek, dacă acesta va continua să devieze dela viaţa sportivă.

Căci s'a observat această deficienţă în matchul de Duminică cu Rapid.

Dela districtul de foot-ball Bucureşti

In vederea alcătuirei echipei reprezentative de juniori a Capitalei, se aduce la cunoştinţa jucătorilor mai jos citaţi că sunt obligaţi a se prezenta — cu tot echipamentul de foot-ball — Joi 6 Aprilie 1939 orele 15.30 precis, pe terenul A.C.S.A. :

Dela gruparea Venus : Budan, Dociulescu, Nicolau, Popescu, Rădulescu şi Ionescu (Gabor).

Dela gr. Sportul Studenţesc : Nedelcu, Nicu Virgil, Ungureanu, Popa, Mihăescu şi Manolescu.

Dela gruparea Unirea Tricolor: Anghelache, Dumitrescu Ion, Octavian Tudor, Mihăilescu Lulu

Dela gruparea Olimpia: Stănescu II, Arsici, Catana, Ionescu Ciupi, Crăciunescu şi Niculescu Cornel.

Dela gruparea S.T.B. : Niculescu Titi.

Dela gruparea Turda : Beldiman.

Dela gruparea Macabi: Moisescu.

In vederea Cupei Unirea

Juniorii Capitalei se pregătesc

pentru jocul cu Ploeşti

Antrenamentul de Joi dela A. C. S. A.

Juniorii Capitalei întâlnesc a doua zi de Paşti reprezentativa oraşului Ploeşti în cadrul „Cupei Unirea".

Districtul Bucureşti priveşte cu multă atenţie acest joc, care nu este atât de uşor. Aseară au fost alcătuite două echipe de juniori cari se vor antrena Joi după amiază pe arena A.C.S.A.

In urma acestui joc se va întocmi echipa care ne va reprezenta în jocul cu republicanii.

Cele două formaţii cari vor juca Joi în match de antrenament au următoarea înfăţişare.

ECHIPA I-a : Budan (Venus) ; Arsici (Olympia), Catană (Olympia) ; Ionescu Ciupi (Olympia), Anghelache (U. Tricolor), Mihăescu (Sp. Stud.), Octavian Tudor (U. Tricolor), Manolescu (Sp. Studenţesc), Lulu Mihăilescu (U. Tricolor).

ECHIPA II-a : Stănescu Valentin (Olympia); Nedelcu (Sp. Studenţesc), Nicu Virgil (Sp. Stud.); Popa (S. Stud.), Popescu (Venus), Rădulescu (Venus), Crăciunescu (Olympia), Titi Niculescu (S.T.B.), Cornel Niculescu (Olympia), Beldiman (Turda), Moisescu (Macabi).

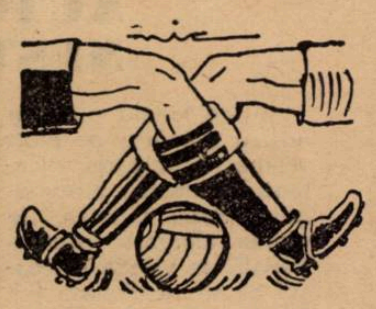

Ştiri şi convocări

DE PAŞTI urmează să se desfăşoare la Braşov un turneu la care să participe şi A.M.E.F.A. şi Victoria.

● *TRICOLOR C.F.P.V. vrea să joace Duminică pentru campionat. Dacă nu va fi posibil, atunci se va deplasa la Iaşi şi Chişinău pentru a juca cu Textila şi Sporting.*

● IN „SPORTHIRLAP" citim : „Budafok va juca în cele două zile de Paşti la Oradea, cu C.A.O. şi Victoria". (N.R. : ??).

● FERENCVAROS a jucat Duminică la Ungvar (Uzhorod) cu V.A.C., câştigând cu 3:2 (1:2)

● SALVADOR BLANCH, fost de câteva ori selecţionat în echipa Cataloniei ca fundaş, actualmente refugiat în Franţa, doreşte să se fixeze aci şi este în tratative cu mai multe cluburi profesioniste.

Spaniolul, în vârstă de 25 ani, este un excelent jucător şi footballul galic nu va avea decât de câştigat prin achiziţionarea lui.

● SPORTUL STUDENTESC convoacă azi 4 Aprilie 1939, pe terenul A.C.S.A., în vederea antrenamentului, următorii juniori: Cristea, Tarcău, Nicu, Nedelcu, Cristescu, AAvramescu, Popa, Rădulescu, Văduvescu, Dobrescu, Mihalache, Costache, Antonescu, Mihăescu, Pârvulescu, Ungureanu, Manolescu, Panait, Popescu Şt.

● A. S. LUPEASCA convoacă Marţi 3 Aprilie ora 2 pe toţi jucătorii cat. I şi juniori pentru antrenament. Orice lipse se vor sancţiona.

Comitetul

● OLYMPIA convoacă pentru astăzi 4 crt. jucătorii tuturor categoriilor la antrenamentul general care va avea loc pe arena A.C.S.A. la ora 15.

● COMISIUNEA distr'ctuală nu a ţinut şedinţă aseară deoarece nu a fost în plen.

● MOCIORNIŢA - COLŢEA convoacă pentru Miercuri 5 Aprilie la orele 14 fix pe toţi juniorii pe terenul fabricei Mociornița str. Apele Minerale 75.

Prezenţa obligatorie pe orice vreme.

● GLORIA convoacă astăzi 4 Aprilie pe terenul Politechnica la orele 5 pe toţi jucătorii săi.

● A. S. DREPTATEA convoacă astăzi 4 Aprilie ora 15 pe terenul „Politechnica" pe toţi jucătorii săi la antrenamentul general pentru formarea echipelor ce vor juca la Ghimpaţi. Deasemenea sunt rugaţi cei ce vor să facă deplasare la Ghimpaţi să ia informaţii dela d. Tony Poppa în fiecare seară între orele 18-22.

● VIFORUL DACIA convoacă pe toţi jucătorii săi de football la un antrenament general care va avea loc astăzi Marţi 4 Aprilie, ora 3 p. m., pe Velodrom.

SPECTACOLE

Teatre

OPERA ROMANA : Traviata.
NAŢONAL : Ingerul a vestit pe Maria.
STUDIO : Acolo, departe.
LIGA CULTURALA : Burghezul gentilom.
REGINA MARIA : Iubire stranie.
MUNCA ŞI VOE BUNA : Zile vesele după războiu.
ALHAMBRA : Vulturul mărilor.
COMOEDIA : Greva femeilor.
LIBER : Voiaj de nuntă.

Cinematografe

ARO : Aventuriera, jurnal şi completare.
CARLTON: „Rendes-Vous pe Riviera," jurnal Fox şi completare.
CAPITOL: Serenada primăverii şi jurnal Metro.
SCALA: Miss Catastrofa şi jurnal Paramount.
SELECT : Citadela.
TRIANON: Hoinarul şi jurnal Paramount.
A.R.P.A.: Hanul Groazei, jurnal şi completare.
REGAL: Valsul nemuritor, jurnal şi completare.
PALAS-BOULEVARD : Golgotha şi jurnal românesc.
BIZANTIN: Casa din Malta, Stigmatizata şi Revista „Bizantinita".
FEMINA: Conflict.
SAVOY: Femei în lanţuri şi Frou-Frou.
CORSO: Evadatul din insula dracului; jurnal şi completare.
ROXY: Zaza, jurnal şi completare.
ELYSEE: Hoinarul şi jurnal Paramount.
FORUM: Suez şi Josette.
AIDA: Adio pentru totdeauna şi Frou Frou.
AMERICAN: Familia Dr. Hardy şi Manechinul.
ATENEUL TEI: Misiunea macului roşu şi Farmecul boemei.
BARCELONA : Semnul Crucii, jurnal, completare şi trupa de reviste.
CARMEN: Submarinul D 1 şi Dragoste cu năbădăi.
COTROCENI: Floare de trotuar şi Amanda.
DICHIU : Domnişoara Mozart şi Simfonia Jazzului.
DACIA : Gibraltar, Legiunea de onoare şi funeraliile Patriarhului Miron Cristea.
DIANA : Cei patru spioni şi Lucreţia Borgia.
EDISON: Neapole sub sărutul focului şi Barnabé.
FLORIDA : Golgotha şi Atenţie, d-le profesor.
FRANKLIN: Aventurile lui Marco Polo şi Revista revistelor.
IZBANDA : Furtună în Asia şi Trei camarazi.
ILEANA : Oameni în lanţuri şi Părinţii de azi.
LIA: Gibraltar şi Clubul zăpăcitilor.
LUCIFER: De-aşi fi rege şi Manuela.
MARCONI: Stăpânul junglei seria I-a şi a II-a împreună, jurnal şi artişti.
MARNA : Oameni cari înfruntă moartea, O familie trăznită şi trupa de reviste Titi Mihăilescu.
MILANO: Stan şi Bran alpinişti şi Magda.
MODEL: Testamentul misterios şi Jokeul roşu.
NISSA: Femei în lanţuri şi Prin foc şi sabie.
NERO : Oameni care înfruntă moartea şi Mi-au regăsit iubirea.
NONI: O noapte la Shanghai şi Vladia Korsakov.
OMNIA: Suez şi Fraţii Ritz şomeri. Ultima baricadă.
ODEON: In zori de zi, Suzana şi Funeraliile Patriarhului Miron.
PACHE: Katia şi Borneo.
PAX: Golgotha: viaţa şi patimile lui Iisus Hristos.
RIALTO: Seducătorul şi Proscrisul.
PARIS : Zoro, operă completă.
RAHOVA: Familia judecătorului Hardy şi Toată lumea cântă.
REX : Colivia de aur şi Familia judecătorului Hardy.
SPLENDID: Seria I-a şi a II-a, opera completă Zorro.
TRIUMF: Aventurile lui Robin Hood şi O crimă pe Brodway.
TOMIS: Dubla existenţă a d-rului Clitterhouse şi Un băiat timid.
UNIC: Gibraltar şi Paradisul furat.
UNIREA: Alarmă în Indii şi Visuri sdrobite.
VOLTA BUZEŞTI: Dubla existenţă a doctorului Cliterhouse, Tinereţea lui Puşkin şi revistă.
VOLGA : Dejun în doi şi Legea nu iartă.
VENUS: Necunoscuta şi Golgotha, patimile Domnului nostru Isus Christos.

Football Football Football Football

După F. C. Carpați - Venus

Invinșii recunosc superioritatea învingătorilor ...și sunt siguri că se vor revanșa la Baia Mare,

în timp ce venusiștii se bucură că au câștigat mai ușor decât se așteptau

In cabina Venusului, domnea cea mai mare desordine și voe bună

Toți vorbeau odată, se felicitau și râdeau.

Spectacolul standard dat de toate echipele, cari au câștigat un match de football.

(Până acum nu s'a descoperit încă echipa care să fie tristă după victorie).

Ianosy recunoaște că a fost un match slab și dă imediat explicația.

— **„Jocul a fost o urmare a situației psihologice. Când Venus a simțit că este superior și nu mai poate pierde matchul, n'a mai insistat pentrucă nu avea de ce.**

Tot așa s'au petrecut lucrurile și la Timișoara în matchul cu Chinezul".

— **„Intr'adevăr, am câștigat mai ușor decât mă așteptam,** mărturisește Sfera. **Noi, fundașii n'am avut prea mult de lucru, căci înaintarea lor a jucat foarte slab.**

Bărbulescu povestește foarte amuzant aventura sa. Se știe că a jucat în locul lui Beffa, pentrucă în ultimul moment s'a constatat că licența acestuia nu poate fi găsită.

— **„Am intrat în ultimul moment în locul lui Beffa. Când am auzit aceasta, am crezut că este o glumă de 1 Aprilie întârziată. Să spun sincer, nu mă simteam deloc în largul meu și mi-era frică. Mâncasem foarte târziu și credeam să nu voiu putea să joc bine tocmai într'un match foarte greu ca acesta.**

Am avut însă noroc că ciocnirea mea cu Hanga, care a fost doar o simplă întâmplare, mi-a făcut misiunea mult mai ușoară".

Ah! Vorbește și Bodola.

„Intr'adevăr. Dacă Hanga nu era rănit, jocul ar fi fost mult mai frumos. In repriza a doua jocul nu ne-a mers așa cum ar fi trebuit"... (A tăcut; de altfel a vorbit surprinzător de mult).

— **„Dar nu puteam pierde,** intervine Petea Vâlcov. **Ghidali n'a turburat prea mult apa de data asta și tu te-ai putut mișca mai în voe** — spune căpitanul lui Bodola. **Imi place foarte mult apărarea lui Carpați, deoarece fiecare om știe ce vrea și mai ales ce trebue să facă".**

Momentul de liniște s'a spart cu un „banc" al lui Humis.

Și apoi au început să vorbească toți. **Era imposibil să mai poți obține ceva dela ei.**

LA PICADILLY, CU F. C. CARPAȚI

Echipa a luat masa la restaurantul Picadilly. Intr'o atmosferă foarte puțin apăsătoare.

Jucătorii din Baia Mare nu sunt supărați că au pierdut matchul, pentru că sunt toți de acord că nu-l puteau câștiga și siguri că la Baia Mare își vor lua o revanșe proporțională

— **„Victoria Venusului este pe deplin meritată. Este pentru mine ceva inexplicabil însă jocul slab al echipei. Cred că la Baia Mare va juca mult mai bine și cu mai multă ambiție,** spune Jeny.

Sunt însă foarte îngrijorat de starea lui Hanga".

— **„N'avea nici o grije,** îl liniștește Hanga, care are o poftă de mâncare admirabilă și o vânătae impresionantă sub ochiul drept, **mă simt mult mai bine și cred că voi putea juca în matchul oficial dela Baia Mare.**

— **„Dar cum s'a produs ciocnirea?**

—**„Un accident, care se poate întâmpla oricui într'un match de football. Bărbulescu nu are nicio vină și nici eu".**

Conversația continuă în același sens. Toți recunosc superioritatea Venusului.

— **„Pe Venus nu-l puteam bate, chiar dacă jucam până la urmă în 11 oameni** — spune Telegdy.

Am fi jucat, desigur, mai bine și Venus nu ar fi câștigat decât la limită.

— **„Adevărat. Venus a fost mai bun cu o diferență de un goal,** consimte „gigantul" Damian, **dar la Baia Mare va fi rândul nostru să câștigăm".**

— **„Nu-i adevărat! „sare"** calmul Ardoș. **Dacă juca Oprea, rezultatul era altul!**

Și așa primele două goaluri au fost norocoase. Mingia putea ieși afară.

— **„Tot pierdeam. Venus a jucat foarte bine. Și în special linia de atac,** îl contrazice Kért.

— **„Așa este,** intervine, sportiv domunul inginer Chința, conducătorul echipei.

Ne-au prins într'o zi proastă, cu echipa incomplectă și pe deasupra Hanga a mai fost rănit.

Ce puteam face în asemenea condiții"?

— S —

BICICLETELE „CICLOP"
CU AMORTIZATOARE, ULTIMA NOUTATE ȘI „Diamant" original de curse; găsiți cu preț de Fabrică la „A. Andreescu" Griviței 106

Pe arena Ciocanu

Un foarte interesant turneu pascal în matineu...

Participă Sportul Studențesc, Juventus, Unirea Tricolor și Macaby

Este moda „Competițiilor paralele". După „micul C.E.C", competiție paralelă cu Cupa Europei Centrale, iată că la București se organizează un „turneu pascal matinal".

Și indigen, pentru că la el participă numai echipe bucureștene.

Ceeace nu înseamnă că nu este interesant.

La acest secund turneu pascal, care se va desfășura în primele două zile de Paști, participă Sportul Studențesc, Juventus, Unirea Tricolor și Macaby.

REINVIE TRADIȚIA CELOR MAI PASIONANTE MATCHURI BUCUREȘTENE

Programul este următorul:

Ziua I-a: Sportul Studențesc-Unirea Tricolor și Juventus-Macaby.

Ziua a II-a: Invingătorii și învinșii joacă între ei.

In joc va fi pusă o cupă donată de unul din președinții celor patru cluburi.

Așa cum este alcătuit, programul poate da loc la două din cele mai pasionante matchuri ale istoriei footballului bucureștean.

Intr'adevăr, în mod normal, în ziua a doua putem avea matchurile dintre Sportul Studențesc și Juventus și Unirea Tricolor și Macaby, reeditarea celor mai încordate lupte din campionatul național, în care sunt cei mai apriși adversari.

Ceeace nu înseamnă însă că cele patru matchuri nu vor da un spectacol technic de cea mai bună calitate.

Echipele sunt odihnite și în formă, iar stilul de joc al lor conține cea mai bună garanție a acestei note de spectacol.

Cu atât mai mult cu cât toate echipele vor apare cu cele mai bune formații.

Publicul se interesează de cele două turnee pascale

Publicul se interesează din ce în ce mai mult de cele două turnee pascale dela București.

Intr'adevăr, stocul de bilete dela magazinul VICTORIA-SPORT din pasajul Victoria scade vertiginos.

Ceiace formează cea mai bună dovadă că programul din Splaiu cât și cel de la Ciocanu sunt perfect în gustul publicului bucureștean.

Campionatul districtual nu va fi reluat nici de Paști

Deoarece majoritatea grupărilor districtuale nu pot prezenta echipele complecte pentru jocurile de campionat, districtul de football București nu va programa nici pentru zilele de Paști jocuri de campionat.

După toate probabilitățile, se vor programa matchuri în cadrul campionatului de juniori.

Cupa Unirea

La Petroșani s'a jucat totuși și Sibiul a învins Petroșanii cu 2-0

Restanțele sferturilor de finală programate a doua zi de Paști

Cupa Unirea a ajuns în faza finală când cei mai indicați competitori au început să se desemneze și se pare că și anul acesta finaliștii vor fi tot cei de anul trecut.

SIBIUL A INVINS PETROȘANII CU 2:0

Deși toți corespondenții ziarelor de specialitate au telefonat că matchul Petroșani-Sibiu nu s'a disputat din cauza timpului nefavorabil, federați a fost înștiințată că partida s'a disputat și sibienii au fost învinși cu 2:0.

Invingătorii au prezentat o echipă foarte bună, au fost continuu superiori și au obținut o victorie pe deplin meritată.

RESTANȚELE SFERTURILOR DE FINALA PROGRAMATE DE SARBATORI

Comisiunea centrală a juniorilor, prezidată de d. Costel Rădulescu, a decis aseară ca matchurile restante din turul II (sferturi de finală) să fie programate a doua zi de Paști.

Se vor disputa deci următoarele jocuri:

Sibiu: Sibiu-Arad.

București: București-Ploești.

Baremurile pentru aceste deplasări au și fost expediate de federație (8000 lei pentru Arad-Sibiu și 3000 lei pentru Ploești-București).

BUCUREȘTENII NU VOR SA JOACE

Selecționata de juniori a Capitalei nu vrea să joace de Paști, pe motiv că nu are jucătorii disponibili. Se pare însă că federația nu pare să ia de bună această scuză și districtul va fi silit să dispute matchul.

ORADEA ȘI CERNAUȚI S'AU CALIFICAT IN SEMI-FINALE

In urma victoriilor reputate Duminică, selecționatele districtelor Oradea și Cernăuți s'au calificat în sferturile de finale.

Slavia a câștigat Cupa Europei Centrale într'un mod impresionant

5 victorii, un match nul, două înfrângeri și un goal average de 25-12

S'a scris aproape tot despre Slavia. adversarul echipelor românești din turneul pascal. Dar echipa cehă, care a dat cei mai mulți jucători în selectionata Cehoslovaciei, în matchul pierdut de România cu 2-6, n'a fost prezentată pentru a înțelege mai bine interesul acestui grandios turneu pascal.

Cea mai frumoasă prezentare a Slaviei? Ultima ediție a Cupei Europei Centrale, pe care echipa praghează a câștigat-o într'un mod impresionant.

5 VICTORII, UN MATCH NUL, DOUA INFRANGERI ȘI 25:12 GOALAVERAGE

Intr'adevăr, iată rezultatele realizate de Slavia în ediția 1938 a Cupei Europei Centrale:

TURUL 1

SLAVIA — BEOGRADSKY 3-2, la Belgrad.

SLAVIA — BEOGRADSKY 2-1, la Praga.

TURUL 2

SLAVIA—AMBROSIANA 9-0, la Praga.

WACEK (Slavia)

SLAVIA—AMBROSIANA 1-3, la Milano.

TURUL 3

SLAVIA—GENOVA 4-0, la Praga.

SLAVIA—GENOVA 2-4 la Genova.

FINALA

SLAVIA — FERENCVAROS 2-2, la Praga.

SLAVIA — FERENCVAROS 2-0, la Budapesta.

Trebue remarcate două fapte foarte interesante.

Slavia este, după Ferencvaros, singura echipă, care câștigă finala fără a pierde niciunul din cele două matchuri și după Austria, singura echipă care a învins pe teren advers.

Și în finală, dacă ținem seama că echipa, pe care a învins-o la Budapesta, este Ferencvaros, putem să înțelegem foarte bine valoarea Slaviei și interesul turneului pascal.

Dela plecare la sosire...

In formă: Pisica, Antrag, Elly și Kanada
De urmărit: Sultan II, Fama și Pan Worthy
In regres : Eol, Pai, și Ducesa

● *ELLY a fost o câștigătoare meritoasă. Iapa a învins destul de comod pe Amy Scotland și Carol Hannover, cari la diferențele din program, îi sunt pentru moment inferioare.*

● *AMY SCOTLAND părea, la un moment dat, o câștigătoare; lipsa de lucru și-a spus însă cuvântul. Fiica lui Scotland nu trebuie însă judecată după această exhibiție. Mai are mult de profitat în condiție.*

● *CAROL HANNOVER sever handicapat de distanță și cele câteva galopuri, a ocupat locul al doilea. Pensionara lui Fischer a avut însă o impresionantă acțiune și va conta, sigur printre vedetele generației.*

● *KANADA a triumfat în ciuda unui galop, care păruse să-i compromită șansele. Iapa se bucură de o frumoasă condiție.*

● *SAM WORTHY a cedat din cauza distanței, care-i excedea mijloacele. Corol a făcut tot posibilul ca să câștige.*

● *CUPIDON a refuzat să se întrebuințeze. De altfel era barat de adversarii cari l-au precedat la sosire.*

● *GEISHA a câștigat de puțin dar sigur. Fiica lui Gordon Peter e un element conștiincios, care atunci când are o șansă teoretică, o confirmă.*

● *SULTANA II a concurat remarcabil și fără galopul luat, poate că nu scăpa victoria. În tot cazul, în această companie, va câștiga curând.*

● *PAN WORTHY a mers fără greșeală, dar a găsit adversari cari l-au depășit cu clasa. Se apropie de ziua victoriei.*

● *EOL nu mai beneficiază de buna condiție dela începutul sezonului. Pare în regres.*

● *PISICA a câștigat prima repriză într'un stil impresionant, iar finala cu mai puțină ușurință.*

Fiica lui Badea Petre se bucură de o formă excepțională și nu credem că și-a încheiat seria succeselor.

● *VORAUS s'a comportat remarcabil, în ciuda unui handicap excesiv. E drept că și-a regăsit în Dobrescu, conducătorul favorit.*

● *FAMA, a treia în eliminatorie, a concurat mai bine în finală, unde a dispus de Voraus, lăsându-se întrecută doar de Pisica. Iapa se află în formă și e de urmărit.*

● *BLONDELLA după ce a triumfat confortabil în repriză, nu a jucat vreun rol în finală, unde s'au găsit la sosire primii sosiți din repriza anterioară. Vom consemna succesul ei.*

● *ANTRAG a înregistrat un bun cronometraj, deși pleca din coada plutonului. Pensionarul lui Grunwald progresează zilnic și e posibil să-și regăsească cea mai bună valoare, cu care ar avea pretenții serioase la șefia turfului.*

● *KITTY CLAIR nu a avut un parcurs fericit, ceeace a oprit-o să confirme marea încredere a jucătorilor, cari au instalat-o favorită. Iapa e departe de reputația pe care și-o câștigase la trei ani.*

● *BELȘUG a câștigat grație regularității și norocului său proverbial. Nu vrem cu aceasta să diminuăm valoarea armăsarului american, care e foarte bună.*

● *WINSOME JOSEDALE a rămas o învinsă onorabilă și nu greșim afirmând că fără incidentele de parcurs, putea să câștige. O considerăm drept o candidată serioasă la șefia generației, unde Belșug și Little Orphan sunt la fel de autorizați.*

● *SULTANA a devenit de o surprinzătoare regularitate, ceeace i-a facilitat comoda victorie obținută.*

Dacă nu-și va schimba din nou caracterul, probabil că nu se va opri la această victorie.

● *DORKA a alergat o valoare excelentă, poate cea mai bună de până acuma.*

Iapa e o perfectă steyeră și dacă avea calitatea de cal român, Derby-ul i-ar fi scăpat cu greu.

In cel Ungar însă, pentru care iapa se va deplasa probabil la Budapesta, ne îndoim că va găsi aceeaș situațiune.

● *MURA II a concurat în concordanță cu eșirile anterioare. In companie mai modestă, va putea să câștige.*

● *BUSUIOC s'ar putea să se resimtă de numeroasele și severele eforturi cari i s'au cerut. O scurtă odihnă, credem că i-ar folosi.*

● *NINON a confirmat frumoasa performanță din cursă în care s'a plasat după Joppa Hanover.*

Fiica lui Adonis e mai bine ca oricând și va fi foarte utilă proprietarului ei.

● *TRIXIE s'a apărat frumos, nu însă ca în zilele ei de glorie. In special pare lipsită de finisch-ul, care o caracteriza. Nu putem atribui acest lucru unui eventual declin, ci mai degrabă închinăm a crede că fiica lui Baka nu e încă la punct cu pregătirea.*

● *GRUIA a devenit de o constînciozitate rară, după ce fusese scos dela pariu, pentru dificilul lui caracter. Pensionarul hergheliei Ruseț va continua să recolteze, grație acestei calități, suficiente victorii.*

● *POENIȚA, după victoria dela reintrare, nu mai știe să meargă. Este deceptionantă.*

● *TIBET a condus cursa pe primele sute de metri. Pensionarul lui Slobozenco în companiile lui trebue urmărit.*

● *TAINA s'a întrecut în galopuri. Din această cauză a încheiat plutonul.*

● *SZELVESZ n'avea ce căuta în premiul Edgar. Explicabil deci că a încheiat plutonul.*

● *THALIO a condus cursa până după eșirea din ultimul ocol unde a galopat. Desigur o comportare care trebue consemnată.*

● *EGGY a fugit modest. N'a fost la nici un moment în curs.*

● *HANIBAL II era penalizat. Totuș a refăcut o bună parte din handicapul inițial.*

● *PAI a fost derutat de alura susținută în care s'a desfășurat proba. Nici în formă nu se află.*

● *ROSALINDE și-a compromis șorții de isbândă, greșind.*

Se pare că și-a pierdut condiția.

● *IDEAL s'a apărat curajos, plasându-se al cincilea în prima repriză a premiului Sescioreanu. Nu putea face mai mult.*

● *GIUDITTA s'a comportat mai modest decât era de scomptat.*

● *AMSEL în ciuda vârstei continuă să alerge bine. Recordul înregistrat — 1.29,7 — este un bun indiciu pentru actualele ei posibilități.*

● *DUCESA a condus cursa până pe partea opusă tribunei unde a cedat. Se află departe de valoarea bună.*

● *EDITH a greșit la intrarea în primul ocol. In acel moment avea o bună situațiune în cursă. Era a doua după Ducesa.*

● *LUCIFER II avea o bună situație pe parea opusă tribunei. Luase comanda. Pe ultimele sute de metri s'a stins însă complet, terminând cu incetinitorul.*

● *CHAMPION n'a contat. Avea și o misiune dificilă.*

● *TUTUN mult timp a reușit să se țină de Belșug și Winsome Josedale. O notă bună pentru pensionarul lui Slobozenco.*

● *LEGIONAR n'a fost în cursă la nici un moment. Pe teren moale arată valori mult mai bune.*

● *PUICA s'a întrecut în galopuri deși nu de mult a dispus de Natasa la 40 de metri. O iapă foarte capricioasă.*

● *VIZIRU s'a ținut de Trixie câteva sute de metri. Galopând, a trecut în mijlocul plutonului.*

● *EFTIN era surclasat în campania premiului Excelsior.*

Ședința comitetului Jockey Clubului

Comitetul Jockey Clubului a ținut aseară ședință.

Cu această ocaziune s'au discutat o serie de chestiuni de ordin intern.

Deasemeni s'au pus la punct toate amănuntele în legătură cu inaugurarea meetingului de primăvară care va avea loc Luni 10 Aprilie.

CONSTRUCȚII DE BOXE

Comitetul a mai remediat o importantă problemă: problema boxelor.

S'a decis să se construiască boxe pe hipodrom.

Mâine la Băneasa-Trap

Hipism

Concurenți numeroși

Premiile Darius și Domnița sunt alergări de vedete

Premiul Domodossola, o pasionantă întrecere. Program excelent

Programul reuniunei de mâine dela Băneasa Trap conține câteva alergări de indiscutabil interes. Acest program foarte variat desigur că va ocaziona dispute de real interes.

DOUA PROBE DE VEDETE

Se remarcă dela prima vedere două probe. Este vorba de premiile Darius și Domnița. In aceste curse vor alerga câteva din bunele exemplare ale trapului românesc.

Astfel în premiul Darius vom asista la o pasionantă dispută între Margaret T, Kundry, Viziru și Ghid.

In premiul Domnița Gaby M., cea mai bună iapă română de trei ani va întâlni pe Szeged, Tutun, Kitty Clair și Antrag. Disputa lor se anunță deosebit de spectaculoasă.

PROGRAM VARIAT

Vom remarca deasemeni premiul Despot în care găsim o serie din merituoșii patru ani precum Winsome Josedale, Ezer jo, Petruș și Ghid.

CONCURENȚI NUMEROȘI

Programul de mâine va satisface încă o condiție de reușită. Intr'adevăr, alergările zilei sunt foarte populate.

Mai jos vom face anticipări în legătură cu probele zilei.

PREMIUL DORJAN

Hârtia recomandă pe Cartușel, Crăiasa și Furor.

PREMIUL DESPOT

Winsome Josedale a concurat bine Miercuri. In condițiuni normale ar trebui să câștige. Ezer jo și Pock mai au veleități.

PREMIUL ESPOIR

Amy Scotland, Elly și Carol Hanover vor conta la sosire. Intre ele se va petrece o aprigă dispută.

PREMIUL DARLING

O alergare foarte deschisă. Mai mult prin simplă impresie selecționăm pe Bețiv, Vrăjitor, Domnița Harry și Zenit.

PREMIUL EDUARD

Și aci Bețiv are șansă. Cu șansă se mai prezintă Fudul, Furor, Florita și Obrean.

PREMIUL DARIUS

Recomandăm pe Kundry, Margaret T., Katy Caid și Viziru.

PREMIUL DOMNIȚA

Gaby M este elogios certificată de performanța din premiul Tokar. Szeged și Kitty Clair reprezintă un real pericol pentru pensionara lui Gaidaev.

PREMIUL ERIVANI

Dorka se află în mare formă. Pentru a câștiga, va avea de învins pe Lăcrămioara și Rugina.

PREMIUL DOMODOSSOLA

Menționăm pe Floare, Torent, Peceora, Ideal, Ninon și Sam Worthy.

CONCURENTII PROBABILI

Premiul DORIAN
Condiție — 11.500 lei

Facia	1700	Slobozenco
Elișor	1700	Gaidaev
Electra-Carioc	1700	0
Voevod	1700	Tassopol
Lin	172'	Szabo
Cartușel	1740	Gram
Crăiasa	1760	Fischer
Desiș	1760	Ghinea
Dudu Gordon	1840	0
Sorana	1840	V. A-sy
Furor	1860	0

Premiul DESPOT
Condiție — 15.000 lei

Poenița	2120	Szabo
Iubita	2140	Crotenco
Winsome Jose	2160	Cerkasoff
Peceora	2160	Fischer
Ghid	2160	0
Ezer jó	2160	0
Petruș	2160	Borisiac
Dorka	2200	0
Cupidon	2220	0
Pock	2220	Gaidaev
Kundry	2220	Bordei

Premiul ESPOIR
Condiție — 15.000 lei

Lilia	1580	0
Print Worthy	1580	Corol
Amy Scotland	1600	Szabo
Cimbric	1600	0
Urganda	1600	Zabelin
Musculița	1620	Ghinea
Taina	1620	Gram
Ural	1620	0
Sănțuța	1640	T. Marcu
Carol Hanover	1660	0
Elly	1680	0
Zeta	1680	Fischer
Draga Mea	1740	0
Rana II	1840	0

Premiul DARLING
Performanță — 13.000 lei

Thalio	2120	Tassopol
Extra	2120	V. A-sky
Furor	2120	T. Popa
Elena	2120	0
Peter Gordon	2120	Corol
Diadia Lal	2120	Szabo
Pan Worthy	2140	0
Dudu Gordon	2140	0
Tais	2140	C-dorescu
Călin	2140	0
Bețiv	2160	Fischer
Vrăjitor	2160	Weich
Zenit	2160	0
Ostaș	2180	0
D-ta Harry	2200	Cerkasoff
Eggy	2200	Grunwald
Makrele	2200	0
Zvon	2200	0
Hello	2200	0
Sultana	2220	0
Tufănica	2220	0
Zgomot	2240	0

Premiul EDUARD
Handicap — 13.000 lei

Crai	1760	0
Cina	1760	Tassopol
Thalio	1760	0
Mirișca	1760	Szabo
Oborean	1720	Craimic
Dudu Gordon	1720	0
Fudul	1720	Slobozenco
Furor	1720	0
Eol	1720	Fischer
Pan Worthy	1720	Borisiac
Elly	1760	0
Bețiv	1740	0
Harry Boy	1740	Ghinea
Mister	1760	0
Florita	1780	Drăgotescu
Makrele	1800	Grünwald
Geisha	1840	0

Premiul DARIUS
Handicap — 18.000 lei

Rugina	2100	0
Primrose	2140	T. Marcu
Edith	2140	0
Szelvesz	2140	Drăgotescu
Ieroșca II	2140	0
Pai	2160	Ghinea
Ghid	2160	V. A-sky
Guardian Girl	2160	Fischer
Katy Caid	2180	Gram
Blondella	2200	Bordei
Kundry	2200	0
Viziru	2200	0
Margaret T.	2220	Cerkasoff

Premiul DOMNIȚA
Condiție — 15.000 lei

Gaby M.	1700	Gaidaev
Parma	1700	0
Szeged	1720	0
Leona	1720	0
Print	1720	Tassopol
Tutun	1720	0
Casatea	1740	Crotenco
Luntraș	1740	Pavlic
V. Tiganilor	1740	Grünwald
Inbita	1740	Crotenco
Peccora	1760	Fischer
Kitty Clair	1760	0
Catinca	1760	Ghinea
Wodka	1760	Cerkasoff
Bruma II	1760	0
Ideal	1760	0
Kamaa	1760	0
Cupidon	1800	0
Jade	1800	0
Antrag	1840	0

Premiul ERIVANI
Handicap — 15.000 lei

Zgomot	2100	Dobrescu
Pinkerton	2100	Gavrilescu
Mura	2100	Szabo
Dorna	2120	Pavlic
Peter Worthy	2120	C-dorescu
Lăcrămioara	2120	Crotenco
Legionar	2120	Slobozenco
Leu	2120	0
Busuioc	2120	0
Rugina	2140	0
Giuditta	2140	0
Ducesa	2160	Tassopol
Pacalbantos	2160	Ghinea
Kamaa	2160	0
Ieroșca II	2180	0
Viziru	2240	Fischer

Premiul DOMODOSSOLA
Record — 13.000 lei

Floare	1700	Drăgotescu
Sultan II	1700	0
Parma	1700	Crotenco
Zalud	1720	0
Handicap	1740	0
Casatea	1740	0
Sonora	1740	0
Jeles II	1740	Strejeniuc
Spic	1740	0
Busuioc	1740	0
Torent	1760	Craimic
Ducesa	1760	0
Sorvaneț	1760	Borisiac
Peccora	1760	0
Sonia Worthy	1760	0
Gangster	1760	0
Kamaa	1760	0
Pikaver	1760	0
Brad	1760	0
Pai	1780	0
Hereegnö	1780	Gaidaev
Ideal	1780	Grünwald
Guardian Girl	1780	0
Ninon	1800	0
Amsel	1800	Pavlic
Rosalinde	1800	0
Pandur	1800	Fischer
Sam Worthy	1800	Corol
Gruia	1820	0

Informații

● **AZI se fac la secretariatul Jockey Clubului inscrierile în vederea reuniunei inaugurale de Luni.**

● BEAUTY, armsăsar de doi ani, din Bou Jeloud și Bunica, a fost închiriat de d. Constantinescu dela d-na Z. Caribol.

● GOBLIN a fost cumpărat de antrenorul Pinka dela grajdul Brașov.

● **AZI pista de iarbă dela Băneasa este deschisă pentru antrenament. Se vor da cu acestă ocaziune o serie de interesante galopuri.**

In numărul de mâine al ziarului nostru vom publica un amplu reportagiu în această privință.

● **La Secretariatul Jockey Clubului se publică azi distanțele reuniunei de Duminică de la Băneasa-Trap.**

● **MAINE pariul austriac începe la Băneasa Trap cu 55.980 lei.**

O fază dintr'o probă de garduri din Anglia

Fotografia de mai sus reprezintă o splendidă săritură a câtorva dintre concurenții Military Hunters Chase-ului, disputat zilele trecute la Landown Park. Cursa a fost deschisă gentlemanilor. Gowrran Ranger (No. 2) pilotat de M. I. Muir, este câștigătorul acestui premiu

Calendarul galopului

primăvara și vara

Aprilie: 10, 16, 20, 23, 27, 30.

Mai: 4, 7, 11, 14, 18, 21, 25, 28.

Iunie: 1, 4, 8, 11, 15, 18, 22, 25, 29.

Iulie: 2, 6, 9, 13, 16, 20, 23.

TOAMNA

Septembrie: 3, 8, 10, 14, 17, 21, 24, 28.

Octombrie: 1, 5, 8, 12, 15, 19, 22, 26, 29.

Noembrie: 2, 5, 9, 12, 16, 19.

TRAPUL IN TARILE NORDICE

Valoarea trăpașilor din Norvegia, Suedia, Danemarca este ridicată

Marele aport al importațiunilor americane. Suedia este situată pe primul plan, iar Norvegia este ultima

Deși activitatea hipică în țările nordice a început numai de câteva săptămâni, alergările programate în Suedia, Danemarca și Norvegia sunt urmărite cu cel mai mare interes de amatorii hipismului.

Se observă o mai accentuată ameliorare la trap.

APORTUL TRAPAȘILOR AMERICANI

Acest progres se datorează în exclusivă măsură importațiunilor americane. Trăpașii americani au ridicat enorm standardul trapului din țările de cari pomenim mai sus.

Dovada cea mai elocventă o constituesc recordurile trăpașilor din țările de nord.

Recordurile înregistrate de trăpașii suedezi, danezi și norvegieni sunt foarte bune, datorite exclusiv acestui lucru.

In legătură cu aceste constatări se poate anticipa un frumos viitor trapului nostru bogat, alimentat în ultimul timp cu sânge american. Când Little Orphan, Joppa Hanover, Kity Clair, Belșug, Carol Hanover, etc., vor trece la crescătorie, vom ajunge și noi să avem cai de doi ani cu recorduri sub 1'28" ca în Suedia și Danemarca.

TRAPAȘII NORDICI INTRE EI

Dacă facem o pararelă între recordurile înregistrate de trăpașii din Suedia, Danemarca și Norvegia în anul trecut, constatăm o ușoară inferioritate a norvegienilor față de ceilalți.

Dăm mai jos recordurile primilor șase trăpași ai generațiilor de doi, trei și patru ani, precum și ale vârstnicilor și ale celor care activează peste hotare din Suedia, Danemarca și Norvegia.

SUEDIA

DOI ANI

Big Noon	1:25.5
Main Express	1:25.7
Venus	1:25.8
El Crusader	1:26.5
Golden Wedding	1:27.1
Homefolks	1:27.9

TREI ANI

Queen Nedworthy	1:24.4
O Ké Hanover	1:24.7
Berta Spencer	1:24.9
Fashion	1:25.0
Gullan Fäfner	1:26.0
Sibylla	1:26.2

PATRU ANI

Mary Louise	1:23.5
Bespekt	1:24.5
Ehrenwlima	1:24.8
Marys Son	1:25.2
Titly	1:25.4
Helion	1:25.6

VARSTNICII

Sassa Hanover	1:22.2
Rosenella	1:23.2
St. Marcus	1:23.3
Don Pedro	1:23.6
Lorry	1:23.7
Mary Louise	1:23.9

CAI CARE ACTIVEAZA PESTE HOTARE

Guardsman	1:19.3
Harper Hanover	1:19.5
Bulwark	1:19.7
Pinero	1:19.8
Bellatrix	1:19.9
Escape	1:19.9

DANEMARCA

DOI ANI

Bjorn	1:27.0
Blitzie Dear	1:27.0
Bonanza	1:27.3
Big Bell	1:28.1
Briand	1:29.3
B. T.	1:29.7

TREI ANI

Aerolit	1:25.7
Augias	1:27.2
Ax Frisco	1:27.4
Onita	1:27.5
Atlantic	1:28.2
Allan Dear	1:28.4

PATRU ANI

U. S. A.	1:24.4
Union Worthy	1:26.1
Uffe Axworthy	1:26.2
Una	1:26.3
Red June	1:26.5
Umberto	1:26.5

VARSTNICII

Styrmand	1:20.6
Rex the Great	1:21.5
Sylvia	1:21.9
Sandy Mac	1:22.4
Sonny Diamond	1:22.4
Tella the Great	1:23.2

CAI CARE ACTIVEAZA PESTE HOTARE

Addison	1:19.7
Full Tilt	1:21.7
Calumet Douglas	1:22.2
Hasty Hanover	1:22.2
Justice	1:22.5
Arlon's Flash	1:23.5

NORVEGIA

DOI ANI

Dory Bingen	1,33.4
Roya McElwyn	1:33.7
Stoneridge Beaty	1.34.0
Mister Odd	1:34.5
Lillefar	1:35.0
Inteligentzen	1:35.6

TREI ANI

Marie McElwyn	1:27.8
Nervolo Belle	1:28.8
Native King	1:30.0
Nivea	1:30.6
Pet Volo	1:30.8
Jungfrau	1:31.0

PATRU ANI

Juan	1:25.6
Adam	1:27.7
Miss Main McElwyn	1:28.1
Sta. Druien	1:28.4
King Worthy	1:28.5
Bernardo	1:28.6

VARSTNICII

Fantast	1.23.4
Fantazya	1:24.2
Lutz	1:25.0
Pet McElwyn	1:25.5
Senator's Pet	1:25.5
Juan	1:25.6
Molly Hanover	1:23.2

CAI CARE ACTIVEAZA PESTE HOTARE

King Spencer	1:23.4
Disdain	1:23.9
Star McElwyn	1:24.1
Lilly Allendale	1:24.7
Jason	1:24.9

DE PESTE HOTARE...

ANGLIA

Pe hipodromul dela Newbury s'a disputat Sâmbătă, 1 Aprilie, unul din marile premii clasice ale acestui meeting, Newbury Spring Cup, alocat cu 1.750 pfunzi, (circa 1.750.000 lei), pe distanța de 1.600 de metri.

Câștigător a fost Caerloptic, cu 56 3/3 kg., care este antrenat de Cottrill. Al doilea s'a plasat Zoltan, iar al treilea Usk.

Celelalte amănunte în legătură cu acest premiu lipsesc, dar vom reveni asupra acestei alergări, într'unul din numerele care vor urma.

FRANȚA

In Franța, activitatea hipică este în toiu. Atât trapul, cât și galopul cunosc o activitate extrem de laborioasă.

La Vincennes, s'a disputat Sâmbătă, 1 Aprilie, Prix Prevost de La Maissonniere, pe 2.800 de metri, alocat cu 75.000 franci.

L'Amazone B, care în timpul iernii a câștigat multe premii clasice, a triumfat, și Sâmbătă la Vincennes, în acest premiu. Printre învinșii săi, figurează cai de bună calitate, ca Jezd, Maurico B, Mouska Williams și Messidor. Ce e drept însă, l'Amazon B a primit avantagii dela o bună parte dintre adversarii săi.

Dăm mai jos rezultatul complet al alergării :

1. L'Amazone B, 2825, Wanlandeg.
2. Jezd, 2875, Hazel.
3. Baurico B, 285, Bertho.
4. Kedy, 2800, Géran-Maillard.
5. HHonfleur, 2825, L. Forcinal.
6. Mousko Williams, 2825, Peribarg.
7. Kaba, 2800, R. C. Simonard.
8. Jessika, 2900, H. Masson.
9. Lenpiac, 2800, Vercruysse
10. Job,2825, Gayet.
11. Katalant, 2825, R. Simonard.
12. Messidor, 2925, Chliriacos.
13. Kade D, 2825, Dumontier.
14. Huit, 2850, Maximin
15. Imos B, 2850, Bottoni.

15 parțanți.

Cota : 27 fr., 16 fr., 75 fr., 21 fr., pentru 10.

L'Amazone B aparține d-lui T. Vanlandeghem și e antrenată de proprietar.

*

La Maisons Lafitte, a avut loc o interesantă reuniune, care a avut drept cap de afiș Prix des Haras Nationaux, pe 2.200 m.

Victoria a revenit lui Carat, care l-a învins destul de ușor pe Boule de Feu. F. Rochetti, călărețul câștigătorului, nu a intervenit decât la finisch, când a trecut ușor de Boule de Feu și Belle Etoile v.

Ultimii doi se luptaseră pe tot parcursul cu Ivanosky pentru conducerea plutonului.

Rezultatul complet al cursei este următorul :

1. Carat, 54, F. Rochetti
2. Boule de Feu, 54, M. Allemand.
3. Belle Etoile V, 52½, G. Destand.
4. Ivanosky, 54, R. Kaiser.
5. For my Love, 55½, H. Semblat.
6. Still Charm, 54, L. Toche.
7. Rozette, 52½, H. Saint-Jost.

7 partanți.

3 lung., 2 jum. lung., 1 lung.

Durata : 1' 27" 6/10.

Cota : 53 fr., 28 fr., 55 fr., pentru 10.

Carat aparține vicontelui P. de Leseleuc și e antrenat de v. Peraldi.

Pagina Boxului

Pe marginea unui clasament

In numărul nostru de Duminecă am publicat un clasament al celor mai buni boxeuri amatori din Europa, alcătuit de ziarul maghiar de specialitate „Nemzeti Sport".

Probabil că şi cititorii noştri au simţit aceeaşi amărăciune ca şi noi, când în intregul şir de boxeuri continentali n'au putut descifra nici un nume românesc, deşi unii dintre reprezentanţii altor ţări — mai ales unguri şi italieni — fuseseră cândva (e mult de-atunci) învinşi de amatorii români.

Credem că nici reflexiunile — într'o oarecare măsură justificate — asupra şovinismului unguresc n'au lipsit.

Dar o citire mai atentă a sus-amintitului clasament şi a explicaţiilor însoţitoare ne-a putut arăta că nu este vorba nici de şovinism unguresc, nici de rea voinţă, nici de vreo carenţă informativă.

„Nemzeti Sport" spune limpede : „Acest clasament este alcătuit pe baza performanţelor realizate de boxeurii amatori între 1 August 1938 şi 25 Martie 1939".

Ei bine, dacă răsfoim calendarul internaţional din acest timp al federaţiei române de box, observăm uşor că amatorii noştri n'au avut nici o ocazie să se releve.

De-alungul acestei lungi perioade de aproape un an, federatia noastră s'a mulţumit doar cu reuniuni de cartier sau ceva mai centrale, cu bilete de intrare sau cu intrări gratuite şi, însfârşit, cu organizarea campionatelor regionale, inter-regionale şi naţionale, la succesul cărora n'a colaborat cu nimic.

Iată deci că ierarhizarea gazetei ungureşti nu păcătueşte cu nimic şi nu trebue să ne jignească ; cel mult să ne facă să ne supărăm pe vinovaţi, cari tot noi suntem, sau, mai bine zis, pe F. R. Box, vinovata principală, care şi-a închipuit că a rezolvat problema relaţiunilor internaţionale ale boxului românesc amator prin plimbările de agrement făcute în Franţa.

Din întâmplare însă, acelaş clasament ne arată că şi plimbările pugilisto-amatoare de pe Coasta de Azur n'au nici o valoare sportivă — în afară de acea problematică a propagandei româneşti, deoarece nu pomeneşte nici numele vreunui boxeur amator francez, învins sau învingător în galele româno-franceze.

Rândurile acestea n'au rostul unui atac îndreptat împotriva oficialilor F. R. Box, ci acela mai grav de a constata o realitate tristă care nu trebue să se permanentizeze.

In orice caz aşteptăm un răspuns. Dar acest răspuns să nu ne explice pentruce timp de un an nu s'a făcut nimic, fiindcă suntem sătui de explicaţii.

In schimb am vrea ca F. R. Box să ne dea spre publicare un program de activitate internaţională — măcar pe timp de un an —, care să îngăduе unora dintre boxeurii noştri amatori să se aşeze în locurile pe care le merită în clasamentele internaţionale.

V. P.

HEUSER DOREŞTE SA INTALNEASCA pe MAX SCHMELING

CAMPIONUL EUROPEI CONSIDERA PE COMPATRIOTUL SAU DREPT CEL MAI DE VALOARE GREU DE PE CONTINENT

Imediat după victoria lui Lazek, pe care l-a deposedat de titlul continental, noul campion de caegorie grea al Europei, germanul Adolf Heuser, a făcut câteva interesante declaraţiuni în legătură cu viitoarele lui proecte.

„Cea mai mare dorinţă a mea — a spus dublul campion al Europei — este să disput un match în compania celui mai puternic boxeur al continentului, Max Schmeling".

Când i s'a spus dacă nu ar accepta un match cu Walter Neusel, Adolf Heuser a răspuns că este dispus să se întâlnească cu orice adversar şi că va accepta bucuros, orice propunere.

MAX SCHMELING NU S'A PRONUNŢAT INCĂ

Fostul campion mondial la toate categoriile, Max Schmeling, reintors de curând din America unde a încercat să-şi recroiască drum spre titlul pe care l-a deţinut, a luat cunoştinţă de declaraţiile compatriotului său, dar până în prezent nu a dat niciun răspuns.

Se pare că Max Schmeling nu a pierdut speranţa în revenirea timpurilor de glorie şi mai crede că o rechemare a lui în America este oricând posibilă.

Deaceea, cel puţin deocâmdată, el stă în rezervă spre a nu se întâmpla ca o eventuală angajare a lui în Europa să compromită un probabil angajament peste ocean.

ORGANIZATORII GERMANI VOR SA REGISEZE MATCHUL

Nu în aceiaşi rezervă se menţin promotorii pugilismului german cari prevăd bune afaceri în cazul când organizarea acestui match ar deveni posibilă. Organizatorii din Berlin şi Hamburg au şi luat lucrurile în serios şi au purces la iscodirea celor doi protagonişti cărora le-au făcut oferte, una mai convenabilă decât cealaltă.

Dar, în timp ce Adolf Heuser s'a declarat gata să semneze contractele, Max Schmeling se menţine într'o continuă rezervă.

Fără să fi pierdut ultima nădejde, organizatorii s'au adresat şi lui Walter Neusel pentruca, în aşteptarea răspunsului lui Schmeling, să poată regisa celălalt match.

MAX SCHMELING

Neusel şi-a rezervat dreptul să dea un răspuns decisiv în câteva zile. Pare-se însă că nici pe acest compatriot al dublului campion al Europei nu-l încântă un match cu Heuser.

Dacă aceasta este situaţia, atunci organizatorii germani vor rebui să recurgă la soluţia în baza căreia Adolf Heuser urmează să-şi pună titlul în joc în faţa italianului Santa de Leo.

UN MATCH CU JOHN HENRY LEWIS

Cercurile pugilistice din Bermania cred a şti că promotorii berlinezi se mai gândesc şi la o eventuală întâlnire a emopatriotului lor cu John Henry Lewis, campionul lumii la categoria semi-grea. După cum am arătat la timp, negrul american va fi peste câtva timp oaspetele oraşului Londra, unde îşi va pune titlul în joc în faţa lui Len Harvey, campionul imperiului britanic la toate categoriile. De venirea în Europa a deţinătorului titlului mondial vor să profite şi promotorii germani. Şi, cum John Henry Lewis nu şi-a ascuns dorinţa de a susţine şi alte matchuri în Europa, nu este exclus ca germanii să încerce, cu ajutorul lui Adolf Heuser, cucerirea celui de al doilea titlu mondial.

Nouii campioni amatori ai Angliei

Un singur om din vechea listă şi-a conservat titlul

Pe ringul sălei National Sporting Club, în faţa unei numeroase şi selecte asistenţe s'au disputat finalele campionatelor de amatori ale Angliei.

Competiţiunile au prilejuit un spectacol de valoare ridicată şi au adus pe ring oameni foarte bine pregătiţi din punct de vedere technic.

Dintre foştii deţinători ai titlurilor puse în competiţiune, unul singur a reuşit să se menţină în frunte. Este vorba de C. C. Gallie care a cucerit şi anul acesta titlul categoriei până.

Finalele campionatelor au dat rezultatele de mai jos :

Categoria muscă : *Mc. Kay* învinge pe Russell.

Categoria cocoş : *Watson* bate pe Hazelgrove.

Categoria pană : *Gallie* dispune la puncte de Watson

Categoria uşoară : *Groves* întrece la puncte pe Powel.

Categoria semi-mijlocie : *Thomas* învinge la puncte pe Shackleton.

Categoria mijlocie : *Davies* obţine decizia la puncte asupra lui Brooker.

Categoria semi-grea: *Woodcock* învinge la puncte pe Ford.

Categoria grea : *Porter* dobândeşte victoria la puncte asupra lui Brown.

După împărţirea distincţiilor, preşedintele forului pugilistic amator a făcut cunoscut noulor campioni că ei vor primi dificila misiune de a reprezenta Anglia la campionatele europene dela Dublin.

Eric Boon a revenit în Europa

Campionul britanic de categoria uşoară, Eric Boon, s'a întors Miercuri noaptea la Londra, venind din Statele Unite, unde a petrecut o lună.

Boon a fost însoţit în acest voiaj de Harry Silver, campionul de categorie până al Claptonului.

Boon a declarat, că a primit numeroase oferte în America, din partea promotorilor americani şi canadieni, dar din cauza accidentului — are mâna luxată — nu le-a putut satisface. El speră totuşi să se întoarcă în America peste câteva luni şi atunci va susţine câteva matchuri

CLETO LOCATELLI a învins pe PAUL REBEL

In sala Wagram din Paris, italianul Cleto Locatelli, care nu a fost prea norocos cu prilejul ultimelor matchuri disputate în Franţa, s'a reabilitat printr'o semnificativă victorie asupra lui Paul Rebel, fost campion semi-mijlociu al Franţei şi egalul lui Mielu Doculescu.

Victoria a fost muncită din greu căci Paul Rebel şi-a vândut scump pielea şi a fost chiar periculos în cea de a doua parte a matchuuli. Locatelli a sfârşit însă foarte puternic şi victoria i-a fost acordată cu unanimitate de voturi.

La cântar cei doi adversari au avut : Paul Rebel, 66 kg. 350 şi Locatelli, 66 kg. 850.

Inainte de matchul cu Brouillard

Grecul Christoforidis a fost cerut în America

Managerul său aşteaptă însă rezultatul şi apoi se va pronunţa

Mâine seară, arena Palais des Sports din Paris va adăposti matchul internaţional de box care va pune în prezenţă pe grecul Christoforidis cu americanul Lou Brouillard care acum câteva săptămâni a terminat la egalitate cu Eduard Tenet, campionul de categorie mijlocie al Europei.

Matchul este angajat pentru 10 reprize şi suscită un real interes datorită faptului că Tenet a devenit campion coninental, învingând la puncte pe Christoridis.

Americanii se interesează deasemenea de rezultatul acestui match, întrucât încă înainte de perfectarea lui, promotorii de dincolo de ocean au făcut oferte adversarului compatriotului lor, în vederea unei deplasări la New-York. Managerul Joe Gould care actualmente se găseşte în trecere prin Paris, a reinoit această ofertă dar, Pierre Gandon, fost campion al Franţei şi actualmente manager al lui Christoforidis, nu a dat niciun răspuns, preferând să se pronunţe după disputarea matchului de mâine seară.

Mâine seară la Berlin

TURIELLO îşi va apăra titlul în faţa lui Eder

Sorţii de isbândă sunt împărţiţi

In arena Sportpalast din Berlin se va desfăşura mâine seară o importantă reuniune internaţională de box, în fruntea căreia stă matchul dintre italianul Saverio Turiello, campionul semi-mijlociu al Europei şi germanul Gustav Eder, fost deţinător al acestui titlu. Matchul este hotărît pentru 15 reprize a 3 minute şi în joc va fi titlul continental.

In ce priveşte sorţii de izbândă, combatanţii par a fi de forţe sensibil egale, Turiello opunând avantajului locului care favorizează pe Eder, mai multă vigoare tinerească.

Aceasta fiind situaţia nu poate fi vorba de un mare favorit.

După acest match, învingătorul îşi va pune titlul în joc, în faţa francezului Marcel Cerdan, care reprezintă pe inamicul No. 1 al tuturor semi-mijlociilor Europei.

CICLISM

După cursele de Duminică

Cum s'au comportat școlarii și licențiații

După cum am spus în numărul de ieri, cursele care s'au desfășurat Duminica trecută pe șoseaua Olteniței, merită o revenire mai amplă.

Inițiativa „F. R. S. C."-ului de-a organiza o cursă pentru tineretul școlar, a cunoscut un succes de necontestat. Dacă grupările cicliste s'ar sesiza de acest succes și-ar avea bunăvoința să perpetueze această inițiativă, organizând din când în când și câte o cursă pentru lumea școlară, suntem încredințați că s'ar pune bazele unei noi pepiniere de „viitori ciclişti".

Intr'adevăr, cursa de Duminică a cunoscut un bine meritat succes moral, succes la care au luat parte cu tot sufletul, elevi, oficiali și spectatori. Deși la start nu se anunțaseră vedete, totuși publicul a ținut să asiste în număr covârșitor, atât la sosire, cât și la plecare. Dar nu numai atâta. Dealungul șos. Olteniței se înșiruiseră țăranii și se uitau curioși după „ăle drăcoveni colorate, care fugeau pe biticle".

Iată deci cum cursa organizată de federație, și-a atins cu prisosință scopul final, reușind să realizeze o bună propagandă.

Despre alergătorii de ieri nu avem decât cuvinte bune de spus. Ordonați, disciplinați, au fost într'un cuvânt sportivi cu trup și suflet. Toți școlarii au alergat bine. Totuși, mulți din ei nefiind obișnuiți să meargă în pluton, căzeau, trăgând după ei și pe alții. Din fericire nici un accident grav. Toate ușoare, mai mult încurajând pe debutanți. Model în privința aceasta, îl putem da pe junele Ion Dârlău, care deși a rămas mult în urmă din pricina căzăturilor, n'a abandonat, ci curagios, a pornit-o după fugari, reușind să-și refacă terenul pierdut și să sosească al patrulea.

La acest capitol al ghinioanelor, îl putem trece și pe ANDREESCU DUMITRI un talentat elev dela Liceul „Principele Carol". Nenorocul lui cel mare a fost „mașina" care era prea grea, cu cauciucuri prea mari și culmea nici nu era bine pusă la punct. Numai datorită voinței și energiei de care a dat dovada, a reușit, după 16 km., să reintre în plutonul conducător. Dar la sprint?... dezastru! Cum să sprintezi pe o bicicletă care aproape era tot atât de grea, ca și acela, care ar fi vrut să o conducă spre victorie. Zadarnică muncă! Cu toate că se ridicase din șea și trăgea cu tot elanul vârstei sale, n'a putut împiedeca pe ceilalți, cu biciclete ușoare să i-o ia înainte

In curând se vor organiza și atunci, îngrijindu-se să aibă o bicicletă corespunzătoare talentului său, credem că va avea o pretențiune îndreptățită să ocupe măcar unul din primele 3 locuri.

Despre învingător, îi putem spune trei cuvinte: *„a fost foarte bun"!*

S'au remarcat ca elemente promițătoare în viitor următorii: *Rusu Mihai, Gorau Ion, Andreescu Dumitru. Damian Traian* și *Zega Constantin.*

Cursa licențiaților ne-a relevat un Gnat Petre în mare vervă și un Chira ghinionist. Stelian Marinescu s'a dovedit încăodată a fi cel mai bun din categoria sa. Pentru acest merit, federația îl va avansa în scurt timp într'o clasă imediat superioară, adică în categoria 3-a. E un băiat care merită această avansare. E bun, modest, disciplinat și sârguincios. Să fie oare aceste calități, datorite grupării Leonida din care face parte, sau nu?! Precis nu știu, totuși putem spune fără să ne desmințim că gruparea s'a are o influență hotărîtoare asupra caracterului alergătorilor săi.

O linie de conduită pe care o subliniem cu o deosebită plăcere. Dacă Stelian va părăsi în curând categoria începătorilor, el va lăsa în urmă un demn uriaș, pe Stăncuț Ion, colegul său de club, care a fost în cursa de Duminică „clou-ul zilei. S'au remarcat ca fiind într'un simțitor progres și alergătorii: *Chira, Slăvescu, Bulgaru Ciorobea, Gârlan* și *Pavel Simion.*

Cobur

AVIAȚIE

S'a stabilit tabloul recordurilor naționale de sbor fără motor

Sborul fără motor, ramura aviației cea mai sportivă și mai legată de însușirile naturale ale pilotului, sub impulsul nou al Federației Aeronauticei Regale a României, a câștigat foarte mult numai într'un an de activitate oarecum oficializată. Centrul de sbor fără motor dela Sf. Petru-Brașov a contribuit în ultimii doi ani foarte mult la popularizarea acestui sbor, alături de școalele A. R. P. A.-ei și C. F. R.

Elementele care și-au început în țară sborul s'au perfecționat în străinătate unde în cursul probelor de școală și brevetare au reușit performanțe excelente constituind plafonul primelor recorduri naționale de sbor fără motor.

Comisia sportivă F. A. R. R. a omologat în ședințele din 1 și 8 Marite 1939, următoarele recorduri naționale române cu planorul:

RECORDUL DE INALȚIME: Mihail Golescu, cu planor Komar; stabilit la 11 Oct. 1938, la Bezmichova-Polonia; 1430 metri deasupra locului de lansare.

RECORDUL DE DISTANȚA: Ilie Stan; planor S. G. 3; stabilit la 1 Sept. 1938, la Bezmichova-Polonia; distanța 90,300 km.

RECORDUL DE DURATA: M. Golescu, pe planor Komar, la 11 Oct. 1938, la Bezmichova-Polonia; timp de 12 ore 35 minute.

In afară de aceste recorduri, comisia Federației a înregistrat următoarele sboruri oficiale efectuate în trecut în țară și străinătate:

INALȚIME: Valentin Popescu, planor Komar; Bezmichova-Polonia, 12 Iulie 1938; 1240 m.

DISTANȚA: Valentin Popescu: planor Komar; în Polonia; 12 Iulie 1938; 54.300 km.

DURATA: Gh. Bals; planor Komar; la Bezmichovo-Polonia; 6 Sept. 1935 cu 6 ore 05.

— Alex. Matei; planro Rhön Bussard; la Sân Petru-Brașov; 13 Nov. 1937 cu 6 ore 23.

— M. Golescu; planor Komar; la Bezmchova-Polonia; 4 Aug. 1938, cu 8 ore 03.

— M. Golescu; acelaș planor și localitate; 30 August 1938 cu 9 ore 05.

— H. Clompe; planor Rhön Bussard; la Sân-Petru-Brașov; 8 Sept. 1938 cu 10 ore, 07.

Hotărîrea F. A. R. R. de a stabili un plafon al performanțelor sborului fără motor constitue fără îndoială una din cele mai așteptate măsuri. De aci înainte întrecerile vor avea o bază de plecare, asigurându-se astfel posibilitatea de îmbunătățire a acestor recorduri.

Această hotărîre vine să completeze seria de măsuri luate pentru o rapidă și mai mare desvoltare a sborului planat în România.

Turul ciclist al Germaniei

Berlin, 3. — In intervalul de timp dela 1 la 23 Iunie a. c. va avea loc turul ciclist al Germaniei Mari, la care vor participa 7 concurenți, dintre cari 44 germani.

Se vor forma echipe de câte 6 și vor participa și concurenți individuali. Cei 30 ciclişti străini vor forma patru echipe naționale a câte 6 concurenți, reprezentând statele: Belgia, Franța, Elveția, Italia.

A cincea echipă va fi mixtă, fiind compusă din alergători danezi, luxemburghezi, olandezi și spanioli.

BASKET-VOLLEI BALL

Bravo V. S. C.!

Am arătat la timp decizia hazlie și totodată revoltătoare, pe care una din comisiile F. R. B. V. a dat-o în matchul de basketball V. S. C. — C. F. R. Deși primii conduceau în momentul în care arbitrul a oprit partida pentrucă feroviarii rămaseseră numai în trei jucători ceilalți fiind eliminați, totuși s'a decis refacerea ei în întregime.

O altă comisiune s'a și grăbit să programeze acest joc, fără să mai aștepte rezultatul recursului pe care V. S. C. l-a introdus la comitetul federal.

Sportivă ca întotdeauna echipa d-lui Paximade s'a prezentat pe teren, reușind să-și însușească o victorie categorică de data aceasta.

Performanța este cu atât mai frumoasă cu cât V. S. C. a jucat corect, împotriva unui adversar care a învins de curând pe campionii naționali.

Invingătorii de Duminică au dovedit că se poate face sport numai cu entuziasm și dragoste de club, reușind să ridice din nou culorile grupării la strălucirea din trecut.

Pentru toate acestea V. S. C. merită un sincer: bravo!

— m. —

Pentru ce maladiile vezicei sunt atât de frecvente?

Vezica este o pungă extensibilă și destinată să strângă urina care se scurge în mod constant din filtrul renal, pentru a o elimina. Vezica, într'un cuvânt este un mușchi găunos, putând să se contracteze tot atât de bine ca și mușchii plini ai brațului, și această proprietate, când se exagerează, în caz de inflamațiunea acestui organ, provoacă suferințe grele.

Insă, veți zice, cum se poate ca vezica, fiind un organ intern bine protejat, poate să se inflameze atât de ușor? Infecțiunea pătrunde acolo în două moduri: 1. Pe cale ascendentă, microbii urcând dela extremitatea canalului urinar. 2. Pe cale descendentă, urina unui rinichi infectat făcând să contamineze o vezică sănătoasă.

Pagéol constitue tratamentul perfect al afecțiunilor căilor urinare.? El descoperă microbii până în cele mai mici refugii, descongestionează mucoasele redă urinilor limpeditatea și diminuează frecvența emisiunilor.

Pagéol este salvatorul căilor urinare.

De pe pistă...

● CAMPIONATUL de marș pe stradă al Angliei, disputat la Woodford pe o distanță de 16 km. a revenit lui H. C. Churcher cu o oră 17 m. 21 s.

Campionul olimpic și european Witlock, care actualmente este eșit din formă, a sosit al cincilea.

Iată ordine asosirii: 1. H. C. Churcher 1 oră 17 m. 21 sec.; 2. J. G. Coleman 1 oră 17 m. 54 s.; 3. E A. Staker, 1 oră 19 m. 40 s.; 4. D. A Christie Murray; 5. H. H. Witlock

Pe echipe, victoria a revenit grupărei Milddlesck.

● F. J. HARMER a reușit să amelioreze recordul englez de marș pe pistă de 25 mile (circa 40 km.) cu 24 s., acoperind distanța în 2 ore 29 m. 05 s. 4.

Vechiul record, stabilit în 1913 a aparținut lui Henry Green.

● Vasile Firea va abandona marșul. In schimb, mărșăluitorul Stadiului Român se va consacra propagandei acestui sport în rândurile tineretului.

RUGBY

După matchul de Duminică

In cronica de ieri n'am putut să mă ocup prea mult de joc și jucători.

Voi căuta acum, în cele ce urmează, să arăt câteva considerațiuni în acest sens.

JOCUL

De mult n'am mai asistat la un match atât de spectaculos și disputat cu atâta ardoare de două echipe, ca cel de Duminică.

Incă de la început, combinata Venus—Sportul Studențesc se manifestă printr'o agresivitate puțin comună.

Intelegerea perfectă dintre cele două compartimente a permis perechei Diamandy—Iovănescu să facă o partidă mare.

Linia de treisferturi în buna dispoziție de joc a făcut tot ce a vrut.

In timp ce matchul se consuma, înaintarea a dat semne de oboseală și către sfârșit a dat posibilitate combinatei Viforul Dacia—T.C.R. să egaleze.

Galbeni-verzii au jucat bine la înaintare, deși erau lipsiți de titularii liniei I-a. Au furnizat destule baloane atacului, care însă a făcut multe greșeli — în special în repriza întâia.

JUCATORII

In urma acestui match, am putut verifica forma unor selecționabili.

In linia I-a Burlescu, trebuind să țină loc de pillier, s'a achitat în mod corect. Deși ne la locul lui, totuși a făcut multe lucruri frumoase. Are un singur defect — face prea multă luptă.

Ceilalți trei, Naum, St. Ionescu și Ciupea corecți. Primul foarte agresiv, al doilea impetuos, iar cel de al treilea în nota primilor.

In linia doua singurii eventuali selecționabili cari au evoluat au fost Cameniță și Mateescu.

Primul a împins la grămadă, s'a văzut în joc deschis — a făcut totuși și o greșeală. Aceia de a se intercepta prea des în linia de treisferturi.

Mateescu, șters prima repriză, și-a revenit către sfârșit, când a făcut multe lucruri bune. Din păcate acest jucător nu se lasă de un vechi năravul lui, acela de a lovi adversarul. Victima de data aceasta a fost Sadoveanu. In linia treia mulți buni.

V. Anastasiade-Rigler-Covaci și Irimia s'au întrecut și au reușit fiecare să se impună.

V. Anastasiade și-a arătat adevăratele posibilități. Bun la tușe, s'a înțeles admirabil cu Riegler și Diamandy.

Rigler alături de „Câșu" au fost singurii cari au contat la tușe dela negri.

Covaci a arătat lucruri frumoase.

Irimia dela care ne așteptam la mai mult s'a lăsat depășit de primii trei. Totuși rămâne încă un element de bază al naționalei.

Trei mijlocași de grămadă s'au perindat în cele 80 de minute.

Traian a jucat puțin.

Eterna problemă Diamandi—Mărculescu se pare că nu a fost tranșată nici de data aceasta.

Primul a avut avantajul asupra celui de-al doilea prin jocul variat cum rar se poate vedea la un mijlocaș.

Mărculescu a deschis frumos linia de treisferturi și a profitat atunci când grămada adversă era în derută, să marcheze o încercare în stil personal

D. Iovănescu, deși nu este selecționabil și nu poate lua locul lui Popa, a fost mai bun ca acesta.

Popa face impresia unui jucător obosit. O mică odihnă nu i-ar strica.

Trei sferturile au avut partea lor de spectacol la acest match.

Linia Venusului — Sportului Studențesc a jonglat pur și simplu cu a adversarilor.

Astăzi constitue un mecanism impecabil și ca oricare motor schimbarea unei piese l-ar putea strica.

Damian-Andries - Sadoveanu - Grigorescu rămâne o linie completă cum de mult nu s'a mai văzut la noi.

Din rest N. Nicolau s'a impus. Este singurul om momentan care ar putea suplini un loc de centru ca rezervă.

Frații Sterian, dela care mă așteptam la mai mult, au fost o decepție. In special C. Sterian în prima repriză a făcut o figură extrem de slabă pe aripă. Ghica, deși a jucat numai o repriză, a făcut lucruri destul de bune.

Dar acest match a impus doi tineri despre care mă voi ocupa mai la vale. Este vorba de Calistrat și D. Ionescu. Primul este un om decis, începe să-și cunoască meseria, a făcut lucruri foarte frumoase atât în atac cât și în apărare. Păcat însă că în recunoașterea regulamentului face și greșeli neadmisibile pentru un jucător de onoare.

Rămâne totuși o speranță a noastră. D. Ionescu a făcut o partidă mare, a jucat în stilul fundașilor francezi, cu tușe precise și destul de lungi, cu contraatacuri admirabile. N'a scăpat un balon tot matchul.

Are însă și el un defect, lipsa placajului, care pentru un fundaș este extrem de periculoasă.

Ion Popovici

A 5-a ediție a Cupei Europei

Istoria unei competiții. care a ramas un ideal al footballului nostru

Matchul de Duminică dela Zürich dintre Elveția și Ungaria, câștigat de gazde cu 3:1, a inaugurat Cupa Europei No. 5.

Socotim că nu este lipsit de interes să reimprospătăm aci cele patru competițiuni, cari s'au disputat până în prezent.

Cupa Europei a fost înființată în anul 1927, țările fondatoare fiind Austria, Cehoslovacia. Elveția, Italia și Ungaria. Reprezentativele celor cinci țări au disputat timp de 11 ani matchuri memorabile, cari rămân înscrise pentru totdeauna în analele footballului continental.

No. 1

In prima ediție a competiției, lupta s'a dat în primul rând între Italia, Austria și Cehoslovacia și într'o măsură oarecare și Ungaria. Elveția, — care a debutat Duminică victoiroasă în Cupa Europei No. 5 — n'a contat nici un moment, nereușind să obțină nici măcar un punct.

Matchurile acestei ediții au început să scoată în evidență progresele soccerului italian. Intr'adevăr „Sqquadra azzurra" a izbutit să învingă, în 1928 la Roma, pentru prima oară Ungaria, ca peste doui ani s'o sdrobească cu 5:0 la Budapesta. Clasamentul :

1. Italia	8	5	1	2	21:15	=11
2-3. Austria	8	5	0	3	17:10	=10
2-3. Cehosl.	8	4	2	2	17:10	=10
4. Ungaria	8	4	1	3	20:23	= 9
5. Elveția	8	0	0	8	11:28	= 0

No. 2

„Cupa Europei No. 2", jucată în 1931—1932 a fost la discreția „wundermannschaftului", care a învins toate celelalte echipe participante, cu excepția Ungariei, dela care a suferit singura înfrângere și a făcut un match nul. Elveția de data aceasta s'a comportat mai bine, reușind să acumuleze 5 puncte. Tabela finală a fost :

1. Austria	8	4	3	1	19: 9	=11
2. Italia	8	3	3	2	14:11	= 9
3. Ungaria	8	2	4	2	17:15	= 8
4. Cehosl.	8	2	3	3	18:19	= 7
5. Elveția	8	2	1	5	16:30	= 5

No. 3

Din nou italienii își adjudecă trofeul supremației footballistice din Europa. Pentru locurile următoare s'a dat o mare luptă între Austria, Ungaria și Cehoslovacia. Elveția a rămas tot ultima în clasament.

1. Italia	8	5	1	2	18:10	=11
2. Austria	8	3	3	2	17:15	= 9
3. Ungaria	8	3	3	2	17:16	= 9
4. Cehosl.	8	3	4	2	11:11	= 8
5. Elveția	8	1	1	6	13:24	= 3

No. 4

Această ediție n'a putut fi terminată din cauza evenimentelor politice. In momentul întreruperii, Ungaria era în fruntea clasamentului, dar favorit tot Italia era. Celelalte țări pierduseră orice șansă. Clasamentul :

1. Ungaria	7	5	0	2	25:15	=10
2. Italia	4	3	1	0	9: 4	= 7
3. Cehosl.	7	3	1	3	16:20	= 7
4. Austria	6	2	1	3	13:15	= 5
5. Elveția	8	1	1	6	16:25	= 3

No. 5?

Duminică, la Zürich, a început cea de a 5-a ediție a Cupei, la care iau parte numai patru țări : Cehia, Elveția, Italia și Ungaria. Va fi dusă la bun sfârșit ? Cine va câștiga ? Răspunsul îl vor da matchurile cari se vor desfășura până în 1942. Deocamdată, în urma primului match, situația este următoarea :

1. Elveția	1	1	0	0	3:1	=2
2-3. Cehia	0	0	0	0	0:0	=0
2-3. Italia	0	0	0	0	0:0	=0
4. Ungaria	1	0	0	1	1:3	=0

C. C. N. va căuta din nou

să rezolve problema pusă de amânarea campionatului național

Campionatul național a fost întrerupt două săptămâni și din această cauză s'a produs o aglomerare în program pentru care nu s'a găsit nici o soluție până acum.

AZI SE INTRUNEȘTE C.C.N.

Astă seară se va întruni comisiunea campionatului național, care va reexamina situația în cadrul aranjamentelor de până acum. Reamintim cititorilor că în ultima sa ședință C. C. N. a hotărît, în principiu, că în zilele de Paști vor putea fi programate matchuri de campionat — în ordinea amânării lor. Se vor face excepții doar pentru echipele cari au încheiat deja angajamente cu cluburi din străinătate, pentru ca acestea să poată fi respectate evitându-se discreditarea organizatorilor noștri.

PROBABIL CA NU VOM AVEA DE PAȘTI MATCHURI OFICIALE IN PRIMA DIVIZIE

Se știe că grupările divizionare U.D.R., Tricolor C.F.P.V. și Gloria au înaintat președintelui F.R.F.A. un memoriu cerând ca matchurile amânate să nu fie programate decât în etape complete, pentru a se evita posibilitățile de aranjamente între grupări. D. general Gabriel Marinescu a admis acest punct de vedere.

Cum de asemenea s'a decis ca jocurile amânate să fie programate în ordinea amânării lor, ar urma ca de Paști să se dispute etapa de la 26 Martie. O redăm mai jos :

Tricolor C F. P. V — Juventus.
Victoria—Chinezul.
Amefa—Gloria.
Ripensia—F C. Carpați.
Venus—Sp. Studențesc
Rapid—U.D.R.

Or, din aceste matchuri nu se pot disputa decât două deoarece Chinezul, Ripensia, Venus și Rapid au aprobate jocuri internaționale.

Ar urma să se dispute o etapă incompletă ceeace am văzut că se decisese că nu se va face.

Iată pentru ce credem că de Paști divizionarele A nu vor juca oficial.

DAR IN DIVIZIA B ?

In divizia secundă, lucrurile sunt oarecum mai simple. Grupările sunt mai puțin recalcitrante și mai docile... E probabil că aci vor fi programate jocuri oficiale, dar credem că federalii ar trebui să țină seama că grupările acestea sunt excepțional de sărace și așteaptă prilejul sărbătorilor acestora ca pe o mană, având posibilitatea să mai angajeze un match amical sau două, să mai facă încasări și să-și mai cârpească găurile din bugete.

CUM VA FI SOLUȚIONATA CRIZA CAMPIONATULUI NAȚIONAL ?

După cum am arătat la început o soluție încă nu s'a găsit. Sau mai bine spus există soluții mai multe dar cei în drept nu s'au fixat încă asupra vre-uneia.

Este probabil — după unii — ca etapa de cupă de la 23 Aprilie să fie anulată iar în locul ei să se dispute o etapă de campionat.

Ar mai fi posibil ca în locul jocului internațional cu Letonia fixat pentru 21 Mai — în cazul când nu se va ajunge la un acord — să se dispute jocuri oficiale.

Cum va fi ?

Măcar de am ști mâine...

Turneul internațional de tennis profesionist dela Londra

In cadrul turneului de tennis profesionist dela Londra s'au mai înregistrat următoarele rezultate:

SIMPLU : Nüsslein b. Maskell 6:1, 6:3 ; Kozeluh b. Stoeffen 6:3, 4:6, 6:1 ! ; Cochet b. Kozeluh 6:4, 6:4 ; Maskell b. Palmieri 6:4, 9:7.

DUBLU : Tilden, Stoeffen b. Cochet, Ramillon 6:1, 6:1.

Reprezentanții

țărilor interesate se vor întruni pentru a pune bazele „Micului C.E.C."

Acum câtva timp am scris că d. F. Stössel, reprezentantul federației ungare la București, a avut o convorbire cu d. O. Luchide, în cursul căreia directorul technic F. R. F. A. a expus părerea forului român asupra proectului înființării „Micului C. E. C.".

In legătură cu aceasta, iată ce scrie „Nemzeti Sport":

„Federația ungară s'a interesat prin reprezentantul său la forul românesc, care ar fi atitudinea acestuia în privința „Micului C. E. C. In legătură cu acest proect, d. Octav Luchide, secretarul general al F.R.F.A. a binevoit să ne dea următoarea declarație:

— **„După proectul M. L. S. Z.-ului în noua competiție, țările fondatoare — Ungaria, Cehia și Italia — ar lua parte cu câte 2, iar România și Jugoslavia cu câte o singură echipă.**

Aceste echipe urmează să fie formațiile clasate la locurile trei și patru în țările fondatoare și echipele clasate la locul 2 sau câștigătoarele Cupelor din România și Iugoslavia.

„România primește cu mare bucurie acest plan și are doar o singură dorință: aceea de a participa — pe cât este posibil — cu două echipe în noua competiție".

Terminând cu declarațiile d-lui O. Luchide, Nemzeti Sport adaugă:

„Astfel fiind situația, federațiile interesate ar trebui să se întrunească imediat, ca să pună la punct toate detaliile de organizare. Dorința României și Iugoslaviei, de a participa cu câte două echipe nu poate fi în niciun caz o piedică pentru desfășurarea competiției".

„Criteriul pascal"

se va alerga Duminică în organizarea V.C.R.-ului

Duminica aceasta (Prima zi de Paști), se va disputa o nouă cursă ciclistă, de data aceasta în organizarea grupării V. C. R.

Aceasta va regiza o cursă handicap denumită „criteriul pascal".

In afară de premiile grupării V. C. R., primi zece din clasamentul general vor primi câte 100 lei, premii oferite de F.R.S.C.

Nici Germania

nu participă la Turul Franței, pentrucă... premiile sunt prea mici

Berlin, 3. — Dupăce s'a retras echipa italiană din turul ciclist al Franței, s'a hotărît ca nici echipele germane să nu participe.

Absența se motivează prin premiile insuficiente ce se acordă concurenților, ținând seama de cursul slab al francului.

In acest timp, adică în luna Iulie vor avea loc în Germania două mari concursuri internaționale cicliste pe șosea, unde cicliștii fie în echipe, fie individuali, vor putea concura pentru premii mai mari.

Rudi Cranz

din nou învingător

Innsbruck, 3. — *Campionul german la slalom, cunoscutul Rudi Cranz, după ce a ieșit învingător la Feldberg, a repurtat o nouă victorie la Seegrube.*

In această probă de slalom a învins pe cunoscuții Rudolf Moser și Albert Pfeider. Campionul mondial Hellmuth Lantschner ca și Iosef Jennewein, au ocupat în clasament locuri mai în urmă pentrucă au căzut în timpul probei.

Rezultate :

Domni : *1. Rudi Cranz 68,9 sec., 2. A Pfeiffer și R. Moser 71,3 sec., 4. A. Zelos 71,4 sec.*

Doamne : *1. R. Proxalie 82,4 sec., 2. L. Hofferer 83,4 sec.*

România invitată

la concursul internațional dela Zakopane

Federația noastră de ski a primit o invitație din partea forului de specialitate polon pentru doi skieuri ca reprezentanți ai culorilor României la concursul internațional dela Zakopane.

Dat fiind că o parte din skieurii noștri sunt concentrați, alți reținuți de concursul pentru cupa Bucegilor și în fine alții de concursurile din Jugoslavia, federația noastră a răspuns negativ la această invitație.

Litigiul VICTORIA-KISPEST

a fost stins

Clujenii s'au obligat să joace la Budapesta până în luna Octombrie

Se știe că Victoria din Cluj perfectase un match cu Kispest la Budapesta, la 19 Martie și că, din cauză de forță majoră, nu și-a putut respecta angajamentul, provocând astfel un litigiu cu Kispest.

Ei bine, acest litigiu a fost stins Și iată în ce sens : gruparea Victoria s'a obligat să joace la Budapesta până în luna Octombrie, la o dată care se va stabili ulterior.

Concursul

dela Bâlea s'a amânat

In ultimul moment, aflăm că Ski Club Sibiu a amânat concursul internațional ce urma să se desfășoare la 9 și 10 Aprilie la Bâlea.

— Marea manifestațiune urmează să se desfășoare la 30 Aprilie și 1 Mai.

Cantitatea mare de zăpadă și faptul că văile din Făgăraș au o orientare nordică vor permite să se facă în acest an ski până în luna Iunie.

Editura Societății Anonime „Universul", București, Str. Brezoianu Nr. 23—25 — România

Taxa poștală plătită în numerar conform aprobării dir. g-rale p. t. t. nr. 70.346/938.

2 LEI

UNIVERSUL

8 PAGINI

95-1939

Redacția și Administrația: Palatul „UNIVERSUL", str. Brezoianu 23—25. Telefon: Centrala: 3.30.10; Redacția: 4.21.81. Redactor responsabil EUGEN DUMITRESCU

Proprietar: „Universul" S. A. Adm.-delegat STELIAN POPESCU Inscris sub No. 167, Trib. Ilfov

Nr. 95. — Anul II — BUCUREȘTI. — Joi 6 Aprilie 1939

ABONAMENTE: Pentru grupări sportive 1000 lei anual

3 luni LEI 1[illegible]
6 luni LEI 3[illegible]
1 an LEI 500

Slavia nu mai joacă de Paști!

Praghezii—cu toate intervențiile organizatorilor bucureșteni—n'au putut obține autorizația de a părăsi țara, astfel că turneul pascal a fost contramandat

Duminică se va disputa etapa a patra a Diviziei Naționale A

In București: Venus-Sportul Studențesc și Rapid-U. D. R. Un turneu indigen a doua și a treia zi de Paști

Senzația zilei de ieri: Slavia a anunțat că nu mai poate juca de Paști la București!

Desigur că știrea aceasta va produce mare stupoare în rândurile sportivilor noștri și pe bună dreptate, din momentul ce evoluția Slaviei în cadrul unui turneu pascal și în compania echipelor noastre fruntașe era așteptată cu multă nerăbdare.

DE CE NU POATE VENI SLAVIA LA BUCUREȘTI

De fapt, Slavia a anunțat încă de acum trei zile că nu poate veni, dar organizatorii n'au făcut publică această știre; deoarece mai sperau într'o revenire.

Si într'adevăr, s'a intervenit la forurile în drept pentruca totusi Slavia să vină la București.

Căci, echipa din Praga nu poate face deplasarea din cauza unei dispoziții a poliției germane care interzice trecerea peste granițe a cehilor. Și intervențiile făcute de organizatori, intervenții care au mers până la führerul sportului german von Tchammerund Osten, erau tocmai pentru a se face o excepție cu Slavia, care are să-și respecte un angajament.

Intervențiile însă, n'au avut niciun rezultat.

Aseară, organizatorii au avut două convorbiri telefonice, cu Praga și Berlin, dar rezultatul a fost acelaș: SLAVIA NU POATE VENI.

Astfel că turneul pascal a trebuit să fie contramandat.

CONTRACTUL CU SLAVIA RAMANE VALABIL, DAR PENTRU ALTE DATE

Faptul că Slavia nu poate juca de Paști, înseamnă că a fost anulat contractul de 3 matchuri pe care-l au praghezii

Slavia va juca la București, dar la alte date, care urmează să fie stabilite de comun acord cu organizatorii români. In orice caz însă, nu poate fi vorba de acest turneu, decât la vară, în Iulie sau August.

DUMINICA SE DISPUTA ETAPA 4-A A CAMPIONATULUI NAȚIONAL

Bucureștenii însă, nu vor fi lipsiți de matchuri de Paști.

F.R.F.A. a stabilit în principiu, chiar aseară, ca Duminică să se dispute etapa a patra a Diviziei Naționale A și anume:

București: Venus—Sp. Studențesc.

București: Rapid—U.D.R.

Ploești: Tricolor C. F. P. V.—Juventus.

Timișoara: Ripensia—Carpați.

Arad: A.M.E.F.A.—Gloria.

Cluj: Victoria—Chinezul.

In privința programării acestei etape, biroul federal și C.C.N. vor lua astă seară o decizie oficială definitivă.

PARTIDELE DIN BUCUREȘTI SE CUPLEAZA?

După toate probabilitățile, cele două jocuri din Capitală: Venus—Sp. Studențesc și Rapid—U.D.R. se vor cupla și vor forma un program care se va desfășura — iar e probabil — pe arena Venus.

UN TURNEU INDIGEN A DOUA ȘI A TREIA ZI DE PAȘTI

In ce privește celelalte două zile de Paști — a doua și a treia — chiar aseară au început tratative pentru organizarea unui turneu indigen pe arena Venus.

N'a fost încă perfectat, dar este aproape sigur că va fi organizat. Urmează să participe Venus, Rapid, Ripensia și încă o echipă, care nu-i precizată încă.

In cursul zilei de astăzi se va decide în mod definitiv asupra acestui turneu.

VA FI PROGRAMATA ȘI DIVIZIA NAȚIONALA B

Tot Duminică — după cum intenționează federația de football — urmează să fie programată și o etapă a Diviziei Naționale B.

Astfel că „turneul matinal" din Dudești — —la care participă Juventus, Sp. Studențesc, Macaby și Unirea Tricolor, trebue să fie amânat pentru ziua doua și a treia de Paști.

Fază din matchul Arsenal-Liverpool 2-0. Crayston (Arsenal) cel mai bun mijlocaș de margine al Angliei la mingia lui Cooper (Liverpool) „de la nas".

Viena a cerut din nou

ca matchul atletic dela 17 Septembrie să se dispute sub numele de București-Viena

Matchul atletic București-Viena, fixat pentru 17 Septembrie la București, mai întâmpină dificultăți și anume în ce privește titulatura întâlnirii. Căci F. R. A. a propus ca să aibe loc o întâlnire între Tinutul Bucegi și Gau XVIII, pe câtă vreme, vienezii țin morțiș la un match inter-orașe.

Chiar eri, F. R. A. a primit o scrisoare din partea germanilor, prin care aceștia cer ca să fie un match București-Viena. Insă, F. R. A. — cum suntem informați — va răspunde susținându-și vechiul punct de vedere: Tinutul Bucegi—Gau XVIII.

Football Football Football Football Football Football Football

Adevărata sportivitate

Auziți și citiți adesea că sportul înfrățește pe oameni și-i face mai buni. Afirmația de mai sus s'a repetat atât de mult încât acum este întrebuințată ca un fel de axiomă de care se folosesc susținătorii sportului și pe care detractorii lui nu știu cum s'o înlăture.

Declarăm dela început că suntem și noi partizani ai acestei idei — dacă am crede altfel am înceta îndată orice îndeletnicire sportivă — dar vrem să-i aducem unele corective Fiindcă numai înfrățire și bunătate nu ne arată loviturile piezișe — de multe ori criminale — de pe teren — sau urletele de junglă care se ridică automat din tribune.

N'am vrea să se supere nimeni și-l rugăm pe oricare — din tribune sau de pe teren — să-și scruteze conștiința pentru a rămâne obiectiv macar în minutele pe care le va folosi ca să citească rândurile de față.

Dincolo de dragostea de club, dincolo de simpatia pe care o purtăm unui jucător și dincolo de antipatia cu care privim alte cluburi și alți jucători, acolo unde se sfârșesc patimile mărunte și interesele meschine, se deschide un drum frumos, umbrit de ramurile răcoroase ale finicului olimpic, drum pe care călătorul senin, calm și cu sufletul în echilibru poate ajunge ușor la adevărata sportivitate.

E greu însă să ajungi până la acest drum. E greu de tot să ne desbrăcăm de întregul cortegiu al amănuntelor care determină atmosfera aceea de vacarm abisinian a manifestațiilor noastre sportive Mă refer mai ales la football.

Au fost matchuri la care se puteau înroși și scândurile tribunelor dacă ar fi avut urechi. Și mai ales am regretat incidentele care s'au petrecut cu prilejul unor matchuri internaționale, incidente cărora le-au căzut victime jucători crescuți într'altă mentalitate.

Deaceea trebue să recunoastem că — așa cum se practică și se înțelege la noi — sportul este departe de a ne duce la înfrățire și la bunătate.

Punându-se prea mare preț pe rezultat, se uită că scopul sportului este în el însus — în luptă, — că rezultatul nu trebue să fie decât o urmare firească a ciocnirii cinstite dintre doi camarazi sau dintre două grupe prietene.

Repet, situația aceasta este mai cu seamă în football.

Fiindcă un sport cu cadre mai strâmte, rugbyul, cu mult mai dur și cu un regulament mult mai complezent față de infracțiuni, a reușit totuși să determine și la noi o mentalitate sportivă superioară celeia din football : oameni cari se ciocnesc, se plachează și chiar se rănesc reglementar în timpul jocului, pleacă dela teren prieteni.

Dece oare?

Fiindcă lipsesc din tribune patimile și dorința de amuzament.

Rar veți auzi la rugby strigăte de : „Rupe-i gura", „Omoară-l", „Atinge-l" sau măcar „Dă cu el de pământ".

Deaceea rândurile noastre se îndreaptă în primul rând către spectatori și numai după aceea către jucători.

N'ar fi rău să ne gândim că și adversarul își iubește gruparea, că este și el tot atât de fericit dacă învinge.

Să ne gândim că întrecerile sportive au un rost tocmai în prezentarea superioară a sufletului și a trupului omenesc.

Să ne gândim că anticii socoteau eroi naționali pe învingătorii olimpici, în care prețuiau mai ales calitățile lor sufletești.

Dece atâta patimă? Dece atâtea cuvinte urîte?

N'ar fi rău dacă ducându-ne la match, ne-am propune să fim mai buni decât altădată ; și mai ales să nu ne mai închipuim că mergem la circ.

Virgil Popescu

Știri și convocări

● „UNIVERSUL" fruntașa categoriei II-a, dorește să se deplaseze în prima sau a doua zi de Paști în provincie. Doritorii se vor adresa clubului sportiv „Universul" str. Brezoianu 23—25, împreună cu spezele de deplasare.

● EXCENTRIC Club convoacă Joi 6 Aprilie pe terenul Politechnica toți jucătorii săi la antrenamentul general ce se va face în vederea formării echipei ce va face deplasarea la Bolintinul din Vale.

● F. C. COTROCENI convoacă Joi 6 Aprilie pe terenul „Politechnica" toți jucătorii săi în vederea formării echipei, care va juca la Bolintinul din Vale cu formația locală.

● **Un nervos schimb de cuvinte a avut loc Duminică la Zürich, după matchul Elvetia-Ungaria, între d. B. Usetty, președintele M.L.S.Z. și internaționalul ungur Sarosi III.**

După terminarea partidei, d. Uselty ar fi declarat că : „Sarosi III n'a existat pe teren", la care mijlocașul centru a răspuns răstit : Cum, eu n'am existat pe teren ?

Președintele însă l'a liniștit : „Să vorbești mai încet, căci poți să iei și tu o amendă de 200 de pengö (6.000 lei).

Nu se știe cine a mai luat o amendă de 200 de pengö, dar este mai mult ca sigur că Sarosi III nu va scăpa ușor, în urma acestei purtări ireverentioase.

● *Campionatul* Belgiei a luat sfârșit Duminică, fiind câștigat de echipa lui Braine, Beerschot.

Beerschot a devenit campion cu un avantaj de... 7 puncte, inaintea lui Liersche S. K.

A doua zi de Paști

F.C. Cotroceni joacă la Bolintinul din Vale

F. C. Cotroceni, campioana grupărilor ne afiliate, joacă a doua zi de Paști la Bolintinul din Vale, unde va întâlni puternica echipă locală a Societății „Indrumarea".

In aceiaș zi în deschidere, va juca Excentric-Club-București cu echipa secundă a soc. Indrumarea.

Ținând seamă de buna formație pe care o posedă gazdele, „Cotroceni" va prezenta următoarea formație :

Ionescu, Belu I, Rusu, Bărbulescu, Teodorescu, Sprinceană, Mincea II, Ungureanu, Belu II, Alexandru și Dănciuloiu.

Credem că cele două formații bucureștene va face o bună propagandă a sportului cu balonul rotund în acest sat.

Campionatul juniorilor

VENUS, serios amenințat să cedeze locul prim

Campionatul juniorilor diviziei Naționale ne-a furnizat Duminică o etapă agitată.

Cele cinci partide programate s'au soldat cu rezultate normale, cu excepția matchului Venus—Turda, care ne-a furnizat surpriza etapei — Venus, care se instalase leader autoritar a fost nevoit să cedeze în fața echipei Turda.

Natural că nimeni nu se aștepta ca Venus să fie învins — ținând seamă de rezultatele precedente— pe teren propriu de Turda.

Rezultatul este real și echipa dela Ghencea a muncit pentru această victorie care și-a însușit-o pe merit.

LUPTA A DEVENIT INCORDATĂ

Aruncând o privire asupra actualului clasament, observăm lupta strânsă ce se duce între primele echipe clasate.

Venus, în urma eșecului suferit Duminecă, se găsește la egalitate de puncte cu Sportul Studențesc. Negrii mai au însă șanse să-și mențină mai departe locul prim, deoarece au două partide mai puțin jucate.

Ne este teamă însă că vor fi nevoiți să cedeze șefia dacă echipa nu-și va reveni.

Sportul Studențesc, învingând cu 3—1 pe F. C. Rapid, s'a instalat în locul secund cu mari șanse pentru locul de cinste.

Echipa alb-negrilor este actualmente în bună condiție și dacă va continua să joace la fel, nu ne mir câtuși de puțin s'o vedem în locul Venusului.

Olympia, Turda și Unirea Tricolor și-au acumulat câte 16 puncte, ocupând respectiv locurile trei, patru și cinci.

Șansele cele mai mari de a-și menține poziția le are desigur Olympia care are un match mai puți.. jucat.

Aceste trei echipe s'au prezentat Duminecă admirabil și avem mare încredere în ele.

Numai Unirea Tricolor a obținut un rezultat slab, în comparație cu posibilitățile echipei.

A dispus de Luceafărul numai cu 1—0, rezultat pe care-l putem considera slab.

Urmează în ordine Juventus cu 11 puncte și cu infime șanse de progres.

Macabi ne-a confirmat din nou forma slabă în care se găsește. Jucând cu Mociorița — codașa clasamentului — cu greu a putut învinge cu 3—2.

Trebue să menționăm că Macabi a fost la un pas de înfrângere.

F. C. Rapid și Luceafărul se găsesc la diferență de două puncte.

Evident că Rapid este indicat să progreseze. Plutonul este încheiat de Mociorița, care nu a putut înregistra nicio victorie.

Și acum să privim clasamentul.

Venus	10	8	1	1	34: 6	17
Sp. Studențesc	12	7	3	2	32:18	17
Olympia	11	6	4	1	31:20	16
Turda	12	6	4	2	32:17	16
Unirea Tr.	12	7	2	3	38:13	16
Juventus	12	4	3	4	23:22	11
Macabi	12	4	1	7	26:45	9
F. C. Rapid	11	3	1	7	17:23	7
Luceafărul	11	1	3	7	19:31	5
Mociorița	11	0	0	11	8:67	0

Tariful de publicitate al ziarului UNIVERSUL

(CATEGORIA IV)

LINIA CORP		
Dela 10-1000 linii Lei		1
Dela 1000 linii în sus	„	7,50
Anunțurile colectorilor de loterii	„	10
Bilanțuri, convocări, notificări etc.	„	30
Știri artistice, judiciare, școlare	„	15
Informațiuni comerciale minimum 5 linii	„	17,50
Informațiuni financiare minimum 5 linii	„	17,50
Informațiuni colectori de loterii	„	20

SPORT ȘCOLAR

Lic. Ind. Construcții Civ. Edil. (Clasa V) a învins echipe liceului Mihail Eminescu cu 9-1 (2-0), în matchul pe care l-a disputat Sâmbătă pe terenul „Ind. lutei".

Echipa cl. V lic. Ind. Constr. Civ. Edil. a jucat foarte spectaculos, relevându-se ca una din cele mai bune echipe școlare din Capitală. Pentru învingători au marcat : Cilea (min. 17, min. 62, min. 64), Cazacu (min. 33), Georgescu I (min. 58), Scărlătescu (min. 82), Petre în min. 78 din „11 metri" și Stoicescu (min. 66, min. 73), iar pentru învinși goalul de onoare l-a amarcat Ștefănescu (min. 50).

FORMAȚIILE

Lic. Ind. Constr. Civ. Edil. : Dincă (Nakorniak), Ghercu, Petrescu, Rozsa (Dincă), Petre, Rădulescu, Cazacu, Scărlătescu, Colea, Stoicescu, Georgescu Ioan.

Liceul Mihail Eminescu : Ștefănescu (Antonescu), Boeru, Traian, Popescu, Lazăr, Andreescu (Godeanu), Gasparovici, Niculescu, Antonescu (Ștefăneescu), Marinescu, Mihăilescu.

SPECTACOLE

Teatre

OPERA ROMANA: Faistaff
TEATRUL NAȚIONAL: Ion al vădanei
STUDIO: Clownul
LIGA CULTURALA : Burghezul gentilom
REGINA MARIA: Iubire stranie
MUNCA ȘI VOE BUNA: Zile vesele după război
COMOEDIA: Greva femeilor
LIBER: Voiaj de nuntă

Cinematografe

ARO : Aventuriera, jurnal și completare.
CARLTON: „Rendes-Vous pe Riviera," jurnal Fox și completare.
CAPITOL: Serenada primăverii și jurnal Metro.
SCALA: Miss Catastrofa și jurnal Paramount.
SELECT : Citadela.
TRIANON: Hoinarul și jurnal Paramount.
A.R.P.A.: Hanul Groazei, jurnal și completare.
REGAL: Valsul nemuritor, jurnal și completare.
PALAS-BOULEVARD : Golgotha și jurnal românesc.
BIZANTIN: Casa din Malta, Stigmatizata și Revista „Bizantinita".
FEMINA: Conflict.
SAVOY: Femei în lanțuri și Frou-Frou.
CORSO: Evadatul din insula dracului; jurnal și completare.
ROXY: Zaza, jurnal și completare.
ELYSEE: Hoinarul și jurnal Paramount.
FORUM: Suez și Josette.
AIDA: Adio pentru totdeauna și Frou Frou.
AMERICAN: Familia Dr. Hardy și Manechinul.
ATENEUL TEI: Misiunea macului roșu și Farmecul boemei.
BARCELONA : Semnul Crucii, jurnal, completare și trupa de reviste.
CARMEN: Submarinul D 1 și Dragoste cu năbădăi.
COTROCENI: Floare de trotuar și Amanda.
DICHIU : Domnișoara Mozart și Simfonia Jazzului.
DACIA : Gibraltar, Legiunea de onoare și funeraliile Patriarhului Miron Cristea.
DIANA : Cei patru spioni și Lucreția Borgia.
EDISON: Neapole sub sărutul focului și Barnabé.
FLORIDA : Golgotha și Atenție, d-le profesor.
FRANKLIN: Aventurile lui Marco Polo și Revista revistelor.
IZBANDA : Furtună în Asia și Trei camarazi.
ILEANA : Oameni în lanțuri și Părinții de azi.
LIA: Gibraltar și Clubul zăpăciților.
LUCIFER: De-aș fi rege și Manuela.
MARCONI: Stăpânul junglei seria I-a și a II-a împreună, jurnal și artiști.
MARNA : Oameni cari înfruntă moartea, O familie trăznită și trupa de reviste Titi Mihăilescu.
MILANO: Stan și Bran alpiniști și Magda.
MODEL: Testamentul misterios și Jokeul roșu.
NISSA: Femei în lanțuri și Prin foc și sabie.
NERO : Oameni care înfruntă moartea și Mi-au regăsit iubirea.
NONI: O noapte la Shanghai și Vladia Korsakov.
OMNIA: Suez și Frații Ritz șomeri. Ultima baricadă.
ODEON: In zori de zi, Suzana și Funeraliile Patriarhului Miron.
PACHE: Katia și Borneo.
PAX: Golgotha: viața și patimile lui Iisus Hristos.
RIALTO: Seducătorul și Proscrisul.
PARIS : Zoro, operă completă.
RAHOVA: Familia judecătorului Hardy și Toată lumea cântă.
REX : Colivia de aur și Familia judecătorului Hardy.
SPLENDID: Seria I-a și a II-a, opera completă Zorro.
TRIUMF: Aventurile lui Robin Hood și O crimă pe Brodway.
TOMIS: Dubla existență a d-rului Clitterhouse și Un băiat timid.
UNIC: Gibraltar și Paradisul furat.
UNIREA: Alarmă în Indii și Visuri sdrobite.
VOLTA BUZEȘTI: Dubla existență a doctorului Cliterhouse, Tinerețea lui Pușkin și revistă.
VOLGA : Dejun în doi și Legea nu iartă.
VENUS: Necunoscuta și Golgotha, patimile Domnului nostru Isus Christos.

Football Football Football Football Football Football Football

Ghidali a fost prea bigot
pentru mobilitatea lui Bodola...
... iar CARPAȚI și-a sufocat jocul, atunci când trebuia să-l desfășoare

Venus și F. C. Carpați n'au făcut, desigur, un match entusiasmant. Toată lumea este de acord în această privință.

Singura întâlnire oficială de Duminica trecută a lăsat însă să se vadă magnifica condiție fizică și clasa superioară a Venusului.

Ceeace este foarte important pentru șansele Venusului în acest campionat, care mai rezervă totuși multe surprize.

Leaderul campionatului național a început într'o alură irezistibilă și a dominat categoric.

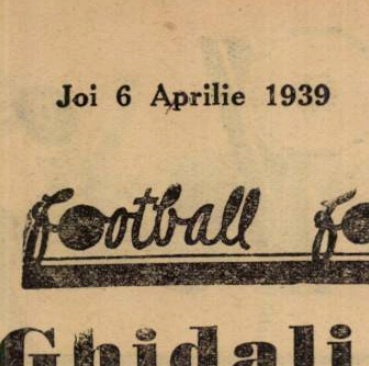

Indiferent de maniera în care au fost marcate, cele două puncte din repriza primă au fost urmarea fatală a acestei dominări categorice.

BODOLA ESTE PREA INTELIGENT PENTRU GHIDALI

Câteva aspecte technice numai din acest joc, care deși foarte monoton, dă posibilitatea să se facă mai multe considerații technice.

In primul rând, trebue să fie remarcat faptul — foarte vizibil, de altfel — că Bodola l-a întrecut net pe Ghidali, care avea misiunea de a-l păzi cât mai polițienește posibil.

Era, trebue să recunoaștem, o misiune dificilă aceasta. Rândul trecut, când trebuia să fie jandarmul lui Marinescu de la Sportul Studențesc, Ghidali s'a achitat foarte bine de această însărcinare ingrată.

De data aceasta însă, mijlocașul centru — Stapper al echipei din Baia Mare, a avut în față un adversar de clasă mai mare, căruia nu i-a putut rezista.

Nu l-a putut opri și nu i-a luat aproape nici o mingie — centrul atacant al Venusului a fost mult prea mobil pentru Ghidale iar acesta a făcut o greșală foarte mare că nu l-a urmărit de aproape.

Intr'adevăr, Bodola a venit înapoi pentru a-și lua mingii, a fugit de multe ori pe dreapta și pe stânga iar Ghidali a rămas între fundași — acolo unde știa dinainte că trebue să stea un centru înaintaș „cumsecade".

Și... Bodola n'a fost deloc cumsecade, astfel că între el și Ghidali a fost de cele mai multe ori un spațiu destul de mare pentruca să-și poată controla mingia în libertate.

O explicație simplă, desigur. Dar foarte puternică și mai ales exactă

O GREȘALA DE TACTICA COMISA DE F. C. CARPAȚI

O foarte gravă eroare de tactică a comis F. C. Carpați după ce Hanga, rănit, a părăsit terenul. Extrema stângă a trecut inter și a făcut ca tot jocul să se îngrămădească pe partea dreaptă și în centru. Devenind astfel șablon pentrucă nicio mingie nu mai putea fi degajată pe stânga.

Este o psichologie foarte normală a înaintașilor. Cred totdeauna că este mult mai ușor de pătruns prin centru decât pe margini.

Ceeace este o concepție foarte greșită.

In asemenea cazuri se procedează tocmai invers. Dacă extrema este rănită, atunci în locul ei joacă interul pentrucă numai astfel se poate descongestiona câmpul de joc.

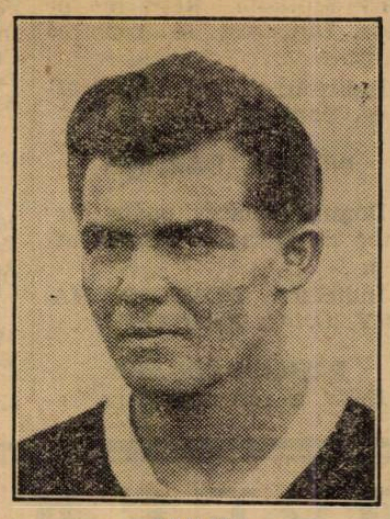

HUMIS

Acțiunile sunt mai periculoase pentrucă pot fi mai variate și mai complete. Apărarea are de rezolvat probleme mult mai dificile pentrucă nu mai poate cunoaște dinainte modul cum va fi organizat atacul.

Așa dar F. C. Carpați a comis această eroare gravă și inexplicabilă pentru rutina lui Jeny, care putea spune jucătorilor că se plasează greșit.

Și încă o greșală. Nu de aceiași natură, dar tot atât de importantă. După rănirea lui Hanga, echipa s'a descurajat complet. S'a observat imediat că jucătorii din Baia Mare nu mai reacționează decât cu o voință redusă după acest accident.

Este evident! Șansele apăreau mult mai mici după ce Hanga a părăsit terenul dar aceasta nu poate însemna nimic. O echipă nu trebue să-și piardă moralul pentrucă un match de football durează nouăzeci de minute și poate prilejui faze de goal neașteptate.

Cu atât mai mare a fost vina jucătorilor provinciali, cari au abandonat lupta numai după un sfert din durata reglementară a matchului.

Indiferent dacă puteau sau nu mai puteau să câștige, jucătorii lui F. C. Carpați, trebuiau să lupte până la capăt cu aceeași voință.

Pentrucă aceasta este misiunea unui sportiv. Și ea nu trebue să fie legată de situația după teren.

Rezultatul unui match de football nu poate fi spus decât în momentul când arbitrul a fluerat sfârșitul luptei.

Este un adevăr foarte elementar acesta și cei, cari apărau culorile lui F. C.

ALBU

Carpați, trebuiau să-l cunoască.

ȘI DOUA SATISFACȚII...

In sfârșit, matchul de Duminică ne-a prilejuit două satisfacții: revenirea în formă a lui Orza și confirmarea partidei făcută în matchul cu Sportul Studențesc, de masivul fundaș Damian.

Trebue să recunoaștem cu toată sinceritatea că Orza își recapătă treptat agresivitatea și orientarea shoatului.

Antrenamentele speciale de demaraj și shoat, pe care le face cu Ianossy, în fiecare ședință de antrenament, și-au arătat roadele.

Iar, Damian? Este un jucător, care a jucat în toate posturile — a jucat chiar și portar — și care și-a găsit locul cel mai bun pentru aptitudinile lui.

Pentrucă este destul de tânăr — are numai douăzeci și trei de ani — mai poate progresa și deci deveni unul din cei mai buni oameni în potul său. Duminică a fost cel mai bun jucător al echipei sale și unul din cei mai buni jucători de pe teren.

Altceva? Să mai spunem doar că F. C. Carpați este o echipă bună, care va continua să joace unul din rolurile importante ale campionatului național.

Petre Steinbach

„Vrem să arătăm
că nu suntem mai slabi decât cei din divizia A..."
a declarat d. maior Cruțescu
„Cred că vom câștiga turneul acesta",
este părerea d-lui Titel Ursache

Am anunțat la timp că pe arena Ciocanul din Dudești se desfășoară în prima și a doua zi de Pași un turneu matinal, la care participă Sportul Studențesc, Juventus, Unirea Tricolor și Macabi.

Iată în legătură cu acest turneu două declarații foarte concludente pentru modul cum vor decurge ostilitățile.

„Știu că avem o misiune foarte dificilă. Dar vom juca cu multă ambiție pentru că vrem să arătăm că nu suntem mai slabi decât cei din divizia A", a declarat domnul maior Cruțescu, cunoscutul conducător al Unirii Tricolor, ieri la federație.

D. Titel Ursache, care era de față, a răspuns însă imediat: **„Cred însă că noi vom câștiga turneul acesta..."**

Ceeace este foarte interesant, dat fiind faptul că Unirea Tricolor și Sportul Studențesc sunt adversari direcți în prima zi.

Sportul Studențesc
s'a antrenat pe A. C. S. A.

Sportul Studențesc a făcut ieri după amiază un ușor antrenament pe arena A. C. S. A., cu participarea aproape a tuturor jucătorilor.

Au fost prezenți: Mișu Constantinescu, Duce, Bădulescu, Andreescu, Ștefănescu, Traian, Remus, Gică Popescu, Drăgan, Schulder, Constantinescu-Grecu, Subășanu, Ștefan Dumitrescu și parte din juniori. Au lipsit Ghenea, Tache Dumitrescu și Marinescu.

Antrenamentul a fost foarte sumar: s'a insistat în special asupra condiției fizice.

După aceea s'au făcut exerciții cu balonul, individuale și de ansamblu. In general, deși antrenamentul a fost mai scurt decât cele obicinuite, s'a putut observa că studenții sunt actualmente în formă și mai ales în perfectă condiție fizică.

F. C. Rapid
a făcut ieri la Giulești
un ușor antrenament

Ieri după amiază, F. C. Rapid a făcut un ușor antrenament pe arena din Giulești.

Au luat parte următorii jucători: P. Rădulescu, Lengher, Wetzer, Negru, Marton, Rafinsky, Rășinaru, Vintilă, Costea, Moldoveanu, Georgescu, Auer, Dan Gavrilescu și Bogdan.

S'au făcut exerciții pentru condiția fizică, sprinturi, gimnastică, exerciții de suplețe și respirație, etc.

UN MATCH DE 15 MINUTE

După aceea s'au alcătuit două echipe din jucătorii prezenți pe teren și s'a jucat la două porți timp de 15 minute.

Redăm echipele:

A. Negru, Marton, Raffinsky, Rășinaru, Moldoveanu, Vintilă, Costea.

B. Wetzer (Lengher), P. Rădulescu, Lengher (Wetzer), Georgescu, Auer, Dan Gavrilescu, Bogdan.

Echipa lui Negru a învins cu categoricul scor de 8—2. Jocul a fost bun, iute și toți băeții s'au dovedit în excelente dispoziții.

Jucătorii Ripensiei sunt în formă foarte bună...

Timișoara, 4 (telefon). — *Sub conducerea lui Pojar, Ripensia a făcut azi după amiază un antrenament sever, care a avut darul să satisfacă pe toată lumea. Toți jucătorii sunt în foarte bună condiție fizică și au arătat o formă excelentă.*

Ceeace este particular remarcabil e forma liniei de mijloc, în care Kotormany a marcat o netă revenire.

„Dacă „imensul" mijlocaș centru va juca Duminică, Bican nu va avea o misiune atât de ușoară. Cu toate că este una din marile vedete ale Europei Centrale..." *a declarat Pojar după antrenament.*

Un imens scandal în footballul belgian...
Principalul vinovat nu mai poate fi nici... spectator la un match de football

Lumea footbalistică belgiană a fost sguduită săptămâna trecută de un scandal puțin comun, care a provocat din partea federației de specialitate o severă anchetă și pedepse foarte severe au fost pronunțate față de cei găsiți vinovați.

UN SUPORTER INGENIOS

Cluburile Daring și Bruges erau ambele amenințate de retrogradare. Un suporter ingenios și... avut al primului club, ce s'a gândit? A oferit bani unui al treilea U. S. S. Gilloise pentru ca să învingă pe Bruges și să se lase învins de Daring și astfel ultimul scăpa de pericol. Afacerea a fost tratată prin jucătorul Van Caelenberg dela Gilloise, a fost încheiată și lucrurile s'au petrecut exact după dorința financiarului.

PEDEPSE PENTRU CĂ A FOST CALCATA LEGEA... AMATORISMULUI

Natural că Bruges, în detrimentul căruia se aranjaseră lucrurile, nu s'a lăsat. A introdus o reclamație la federație și și-a probat susținerile cu dovezi. Scandalul a isbucnit și federația s'a sesizat, pe motiv că jucătorii dela U. S. S. Gilloise au primit bani să joace și deci a fost călcată legea amatorismului...

CORUPATORUL NU MAI ARE VOE SA INTRE PE UN TEREN DE FOOTBALL NICI CA SPECTATOR

Pentru motivul de mai sus, federația a fost excepțional de severă.

Astfel, suporterului corupător i s'a interzis pe viață să mai facă parte efectiv din vreun club sau să mai asiste la un match de football, chiar în calitate de spectator, cu bilet plătit.

DARING, CONDAMNAT LA 10.000 FRANCI AMENDA

Gruparea Daring, în beneficiul căreia s'a încheiat întreaga afacere, a fost condamnată la despăgubiri în valoare de lei 10.000 franci, pentru grave prejudicii aduse moralității și ideii de sport.

ANTRENAMENTUL DE ERI DELA BANEASA

La Băneasa activitatea a fost intensă eri. S'au dat o serie de importante galopuri, galopuri pe cari le dăm mai jos.

DELA ROMANES

Glumeț (Ilinca) a galopat moaș impresie. singur pe iarbă. A produs o fru- *Răsfățat* (Ilinca) și *Codru* (Logofătu) au mers pe nisip. S'a remarcat primul.

Corsar (Ilinca), *Magnat* (Logofătu) și *Dornic* (băiat de grajd) au fost trimiși pe nisip. Toți trei au avut o acțiune plăcută.

Doinița (Ilinca) și *Jurata* (Logofătu) au făcut un demi tren tot pe nisip.

Toți doi anii hergheliei Scroviște au făcut numai sprinturi.

DELA WILSON SI ION GHEORGHE

Don Alberto (J. Gill), *Tarzan* (Vincent) și *Boeru* (Crișan) au terminat împreună. Tarzan galopa însă cu mai multă ușurință. Campionul trei anilor se află foarte bine. Galopul lui a plăcut.

DELA GABOR

Szantos (Cucu) și *Buburei* (băiat de grajd) au fost antrenați tot pe iarbă, terminând cap la cap. Szantas, cal masiv, are nevoe de câteva bune galopuri pentru a-și găsi forma. Ca aspect era impecabil.

Milsovko III (Cucu) și *Brancas (Vincent)* au fost trimiși pe nisip împreună. Atât lapa cât și armăsarul au avut o acțiune plăcută.

Princier (băiat de grajd) a făcut un bun canter pe nisip. Pare refăcut.

L'Ecode (Cucu), *Voicuța* (Vincent) și *Mainou* (băiat de grajd) au galopat pe iarbă 800 de metri. Toate trei știu să meargă.

Niculae (Cucu), *Argintin* (Vincent) și *Gorică* (băiat de grajd) au efectuat aceiaș distanță tot pe iarbă. Ne-au plăcut Argintin și Gorică.

Celine II (băiat de grajd) și *Personne* (băiat de grajd), au mărșăluit cap la cap. Perseme a mers bine.

Soim (băiat de grajd) și *Stăpân* (Cucu) au terminat împreună.

DELA KRISTOFF

Roy (G. Enescu), *Biribi* (băiat de grajd) și *Bock* (băiat de grajd), au lucrat pe nisip. S'a remarcat Bock.

Lecsica (G. Enescu) și *Conița II* (băiat de grajd) au terminat împreună tot pe nisip.

Betty (G. Enescu), *Lilly* (Petrine) și *Olănița* (Nicodim) au fost antrenate pe iarbă.

DELA GABENS

Serban (Cristea R.), *Afurisit* (Tănase) și *Credo* (Huțuleag) au făcut un debuleu pe nisip. De remarcat condiția lui Credo.

Lia (Huțuleag) a intrecut pe *Stefania* (Tănase) și *Kasandra* (băiat de grajd).

Smaranda (Huțuleag) a depășit pe *Geta* (Tănase). Galopul a fost pe iarbă.

Tuguia (băiat de grajd), *My Day* (băiat de grajd), *Baltazar* (V. Huțuleag), *Florence* (băiat de grajd), *Haraba* (I. Huțuleag), *Oreță* (băiat de grajd) și *Liliac* (băiat de grajd) au fost trimiși pe iarbă.

Galopul a fost câștigat de My Day.

Havar (Tănase) *Crainic* (băiat de grajd), *Bien Aller* (băiat de grajd), au fost depășiți de *Badar* (V. Huțuleag).

Zamfira (Tănase) a dispus de *Hoața* (Huțuleag).

DELA WILSON, ION GHEORGHE SI MAC INTYRE

L'Aouzelle a mers cu mai multă usurință decât *Hangiu, Tudora, Bilitis* și *Miami*.

DELA GABENS SI WILSON

Halmei (băiat de grajd) a dispus de *Blanc* (J. Gill), *Olaf* (băiat de grajd), *Mazepa* (Huțuleag) și *Harta (băiat de grajd)*.

DELA GABOR SI DEINBECK

Pe iarbă, *Monetie III*, (Vincent), *Mont Blanc* (Cristea R.) și *Golanca* (Oprescu) au terminat cap la cap.

DELA WILSON

Flor Fina (Gill), *Frunză* (Krimmer) și *Povestea* (Crișan) au terminat cap la cap.

DELA D. CAPITAN GULIANO

Stop (Cucu) a lucrat pe *Marche en avant* (G. Horvath).

Stop a galopat bine.

Krie (G. Horvath) a condus pe *Soimar* (Urdăreanu) și *Suspin* (Cucu).

Tromba (Cucu) și *Odihna* (G. Horvath) au terminat împreună.

Tuluța (G. Horvath), *Drapel* (băiat de grajd și *N'acelle D'Or* (Urdărianu) au mers pe nisip.

DELA ION GHEORGHE

Brânceni (Oprescu) s'a remarcat într'o încercare cu *Rubin* (Vincent) și *Hazliu* (Cucu).

Ciocârlan (Vincent) a fost trimis cu Balyhoo (Oprescu).

DELA GARNER

Străjer (Gill) a fost antrenat cu *Johny* (Mullot).

Ostaș (Mullot) a sfârșit pe aceiaș plan cu *Silver Print* (Cucu).

DELA NICULESCU

Onuța (Mullot) a dominat pe *Charie* (G. Horvath), Galopul a fost dat pe iarbă.

Pulșor (Mullot) și *Poiana* (Guardian) au mers pe nisip.

Lutica a fost încercată cu *Tricolor*.

DELA UJVARII

Sukoro (G. Horvath) a galopat cu mai multă usurință decât *Răsvrătit* (Cristea R.).

DELA BEESON THOT

Mița (Gosztony) a fost trimisă cu *Etiquette* (Toth) și *Ticu* (Cristea R.).

DELA BEESON

Colombo (Cristea R.) a fost superior iepei *Marmara* (Gosztony).

Strâmba (Cristea Radu) a dat satisfacție în galopul luat cu *Rosalie* (Gosztony).

DELA W. GILL

Au galopat *Marcella* (Josza) și *Cin'te ține* (Durnea).

DELA TOTH

Ali Baba (Toth) a lucrat cu *Bravo mă* (Csecs).

DELA DEINBECK

Mircioaia (V. Huțuleag) a dat satisfacție într'un galop făcut cu *Bila* (băiat de grajd și *Frisca* (băiat de grajd).

Pentru primele reuniuni mai bine pregătite par a fi antrenamentele Gabeus și Romanes.

Remarcăm dintre cai cari au galopat eri pe TARZAN, CREDO, BLANC, RASFATAT, L'AOUZELLE, ARGINTIN, GORICA, BRANCAS și BUBUREL.

Ca aspect arată impecabil-cai lui Romaness, Gabor, Gageus, Wilson și Ion Gheorghe.

Băneasa Trap; Ziua 31-a, Duminică 9 Aprilie 1939 — INSCRIERI —

Premiul GUL
Handicap — 11.500 lei

2040 Voevod
2060 Mărtoaga, Prinț Worthy
2100 Elisor
2120 Ialpug, Cimbric, Desis, Brenn
2140 Crăiasa, Urai, Comoara
2160 Thalio, Extra
2180 Oborean, Eol, Dor de Ducă
2200 Mister, Harry Boy, Pan W., Furor, Sorana, Elena
2220 Zenit, Primăvara
2240 Mura II, Alunis, Vrăjitor

Premiul GILORT
Handicap — 15.000 lei

1680 Izma
1700 Elixir, Tava, Parma, Zgomot
1720 Zalud, Sultan II, Makrele, Durdulia, Pinkerton, Mura
1740 Livada, Legionar, Leu, Tufănica, Handicap, Natasa, Busuloc
1760 Peter Worthy, Poenița, Lăcrămioara, Jeles II
1780 Casatea, Sorvanet, Pacahantos, Voința, Gangster, Kink Worthy
1800 Ducesa, Sonia W., Kamaa
1820 Guardian Girl

Premiul GARLENI
Conditie (1/5) — 13.000 lei

2120 Thalio
2140 Casatea, Pan W., Parma
2160 Zalud, Lăcrămioara, Sultana
2180 Brebenea, Peceora, Legionar, Puica, Handicap
2200 Luntraș, Pacahantos, Catinca, Bruma II, Gangster, Voința, Jarvis, Busuioc, Brad
2220 Ierosca II, Pikaver, Kamaa, Pisica
2240 Rugina, Katy Caid, Dolly Worthy, Champion jr.
2260 Cupidon, Pock
2280 Talaz, Ninon

Premiul GENERAL HANOVER
Conditie (1/2) — 18.000 lei

1700 Clifford Hanover, Lilia, Tibet, Cilly Hanover, Hispano
1720 Tătăran, Santuța, Brenn, Mirișlea, Ural, Zeta, Călin
1740 Draga Mea, Floare, Barza, Elly
1760 Rama II
1780 Toby M.
1800 Szeged
Premiul GUARDIAN TRUST
Conditie (1/2) — 18.000 lei
2120 Oborean
2140 Betiv Harry Boy, Tais, Alunis, Vrăjitor, Furor, Zenit, Sorana
2160 Natasa, Va-ta
2180 Poenița, Iubita, Adda W., Domnița Harry, Ghimp, Holio
2200 Wihsome Josedale, Ghid, Tutan, Petrus
2220 Belșug, Dorka
Premiul BĂNEASA-TRAP
Record — 220.000 lei, VI, VII
1700 Poenița, Tutun, Gaby M.
1720 Centaur, Iubita, Bruma II, Talaz, Coconeș, King Worthy, Pisica
1740 Luntraș, Giuditta, Hercegnö, Pandur, Belșug, Petruș
1760 Pai, Fama, Rosalinde, Kundry, Sam Worthy, Nation
1780 Champion
1800 Hannibal II
1820 Amilkar
Premiul BĂNEASA-TRAP
Record — 220.000 lei, VIII. IX
1690 Tătăran, Floare, Rama II
1710 Adda Worthy, Champion jr.
1750 Katy Caid, Edith, Kitty Claiv, Valentio, Anny W., Blondella, Pok
1770 Kanada, Viitor
1790 Citronat Gordon
1810 Voraus, Gondolat II, Roland D., Antrag

Jocul austriac de azi

La Băneasa-Trap continuă azi pariul austriac.
Premiul inițial, 55.980 lei.
Pariul începe cu a patra cursă premiul Darling.

DIVERSE

● COLOMBO va reintra în premiul Betelie. Va fi incredințat lui Cristea Radu.

● BLANC va fi pilotat în premiul de deschidere J. Gill.

● CHARIE, proprietatea d-lui colonel Nasta a sosit în antrenament la I. Niculescu.

● J. GILL a fost angajat să încalece pe *Credo* în toate cursele pe care acesta le va disputa.

Hipism

Astăzi la Băneasa-Trap

Alergări deschise

Szeghed și Gaby M se întâlnesc în premiul Domnița

Premiul Darius, o cursă reușită. Concurenți numeroși. Program bun

Reuniunea care se va ține azi la Băneasa-Trap, conține un program ales. Proba principală este premiul Domnița, care va ocaziona o frumoasă dispută între Gaby M. și Szeged.

De remarcat deasemeni premiul Darius în care vom asista la o pasionantă dispută între Margaret T, Kundry, Katy Caid și Rugina. Celelalte probe foarte deschise desigur că vor prilejui curse deschise. Mai remarcăm marele număr al concurenților.

PREMIUL DORIAN

Cartușel are prima șansă pe hârtie. Credem că va dispune de Facla și Crăiasa.

Indicăm: CARTUȘEL, *Facla*, Crăiasa.

PREMIUL DESPOT

Winsome Josedale este preferabilă la egal lui Ghid.

Indicăm: WINSOME JOSEDALE, *Ghid*.

PREMIUL ESPOIR

Greu de ales între Zeta și Amy Scotland. Reținem pe Zeta. Din rest se remarcă Santuța.

Indicăm: ZETA, *Amy Scotland*, Santuța.

PREMIUL DARLING

Domnița Harry poate dispune de Ostaș și Peter Gordon.

Indicăm: DOMNIȚA HARRY, *Ostaș*, Peter Gordon.

PREMIUL EDUARD

Betiv a concurat bine recent. Va dispune de Pan Worthy și Mirișlea.

Indicăm: BETIV, *Pan Worthy*, Mirișlea.

PREMIUL DARIUS

Grea alergare. Mai mult prin simplă impresie alegem pe Margaret T, Rugina și Kundry pe cari le preferim în ordine.

Indicăm: MARGARET T, *Rugina*, Kundry.

PREMIUL DOMNIȚA

In lupta finală vor conta probabil Szeged și Gaby M. Rezultatul întâlnirei lor din premiul Tokar ne determină să instalăm favorit pe Szeged.

Indicăm: SZEGED, *Gaby M.*

PREMIUL ERIVANI

Luptă foarte dârză se va da între Lăcrimioara, Kamaa și Legionar. Fără galop, Lăcrimioara are posibilitatea să câștige.

Indicăm: LACRIMIOARA, *Kamaa*, Legionar.

PREMIUL DOMODOSSOLA

Gruia în urma ultimelor ini performanțe are prima șansă.

Se mai remarcă Peceora și Hercegno.

Indicăm: GRUIA, *Peceora*, Hercegno.

CONCURENȚII DECLARAȚI OFICIAL

Premiul DORIAN
Condiție — 11.500 lei

Facla	1700	Slobozenco
Elișor	1700	Galdaev
Electra-Carioc	1700	Drăgotescu
Voevod	1700	Fischer
Lin	1720	Szabo
Cartusel	1740	Gram
Crăiasa	1760	A. Bota
Desis	1780	Ghinea
Dudu Gordon	1840	0
Sorana	1840	0
Furor	1860	0

Premiul DESPOT
Condiție — 15.000 lei

Poenița	2120	Szabo
Iubita	2140	Crotenco
Winsome Jose	2160	Cerkasoff
Peccora	2160	0
Ghid	2160	V. A-sky
Exer jo	2160	0
Petruș	2160	Borisiac
Dorka	2200	0
Cupidon	2220	0
Pock	2220	Galdaev
Kundry	2220	0

Premiul ESPOIR
Condiție — 15.000 lei

Lilia	1580	Slobozenco
Print Worthy	1580	0
Amy Scotland	1600	Szabo
Cimbric	1600	0
Urgauda	1600	Zabelin
Musculita	1620	0
Taina	1620	0
Urai	1620	Ghinea
Santuța	1640	T. Marcu
Elly	1680	Pavlic
Zeta	1680	Fischer
Draga Mea	1740	0

Premiul DARLING
Performanță — 13.000 lei

Thalio	2120	0
Extra	2120	V. A-sky
Furor	2120	0
Elena	2120	Brânzea
Peter Gordon	2120	Coroi
Diadia Lui	2120	0
Pan Worthy	2140	0
Dudu Gordon	2140	0
Tais	2140	C-dorescu
Călin	2140	0
Betiv	2160	0
Vrăjitor	2160	0
Zenit	2160	Podoleacov
Ostaș	2180	0
D-ța Harry	2200	Cerkasoff
Eggy	2200	Grünwald
Makrele	2200	0
Zvon	2200	Fischer
Holio	2220	0
Sultana	2220	0
Tufănica	2220	Galdaev
Zgomot	2240	0

Premiul EDUARD
Handicap — 13.000 lei

Crai	1700	Cramic
Cina	1700	0
Thalio	1700	Tassopol
Mirișlea	1700	Szabo
Oborean	1720	0
Dudu Gordon	1720	0
Fudul	1720	Slobozenco
Furor	1720	0
Eol	1720	0
Pan Worthy	1720	Borisiac
Elly	1740	0
Betiv	1740	Fischer
Harry Boy	1740	Ghinea
Mister	1760	0
Florita	1780	Drăgotescu
Makrele	1800	0
Geisha	1840	0

Premiul DARIUS
Handicap — 18.000 lei

Rugina	2100	Fischer
Primrose	2140	T. Marcu
Edith	2140	0
Szelvesz	2140	Drăgotescu
Ierosca II	2140	0
Pai	2160	Ghinea
Ghid	2160	0
Guardian Girl	2160	0
Katy Caid	2180	Coroi
Blondella	2180	0
Kundry	2200	Bortiei
Viziru	2200	0
Margaret T.	2220	Cerkasoff

Premiul DOMNIȚA
Conditie — 15.000 lei

Gaby M.	1700	Galdaev
Parma	1700	0
Szeged	1720	Tassopol
Leona	1720	0
Print	1720	Burlleanu
Tutun	1720	0
Casatea	1740	0
Luntraș	1740	Dobrescu
V. Tiganilor	1740	0
Kitty Clair	1760	0
Bruma II	1760	0
Ideal	1760	Grünwald
Kamaa	1760	0
Cupidon	1800	0

Premiul ERIVANI
Handicap — 15.000 lei

Zgomot	2100	0
Pinkerton	2100	Gavrilescu
Mura	2100	Szabo
Dorna	2120	Pavlic
Peter Worthy	2120	0
Lăcrămioara	2120	Crotenco
Legionar	2120	Slobozenco
Leu	2120	Marcenco
Ducesa	2160	Tassopol
Pacahantos	2160	Vârlan
Kamaa	2160	Grünwald
Ierasca II	2180	Fischer
Viziru	2240	Fischer

Premiul DOMODOSSOLA
Record — 13.000 lei

Floare	1700	0
Sultan II	1700	Galdaev
Parma	1700	0
Zaled	1720	Dobrescu
Handicap	1740	Borisiac
Casatea	1740	Pavlic
Sonora	1740	0
Jeles II	1740	0
Spic	1740	Gram
Busuioc	1740	0
Torent	1740	0
Ducesa	1760	0
Sorvanet	1760	0
Peceora	1760	Fischer
Sonia Worthy	1760	Coroi
Hercegnö	1780	Szabo
Gruia	1820	V. A-sky

PRESA ȘI ALERGĂRILE DE AZI

ZIARELE	Premiul Dorian	Premiul Despot	Premiul Espoir	Premiul Darling	Premiul Eduard	Premiul Darius	Premiul Domnița	Premiul Erivani	Premiul Domodossola
Universul Sport	Cartușel Facla	W. Josedale Ghid	Zeta Amy Scotland	D-ța Harry Ostaș	Betiv Pan Worthy	Margaret T. Rugina	Szeged Gaby M.	Lăcrămioara Kamaa	Gruia Peceora
Gazeta Sporturilor	Cartușel Facla	W. Josedale Ghid	Amy Scotland Zeta	D-ța Harry Eggy	Mirișlea Betiv	Rugina Kundry	Szeged Gaby M.	Kamaa Ducesa	Gruia Peceora
Universul	Crăiasa Cartușel	W. Josedale Ghid	Zeta Amy Scotland	D-ța Harry Tufănica	Betiv Pan Worthy	Margaret T. Kundry	Szeged Gaby M.	Legionar Kamaa	Peceora Hercegnö
Curentul	Cartușel Crăiasa	W. Josedale Pock	Amy Scotland Zeta	D-ța Harry Zvon	Betiv Harry Boy	Margaret T. Primrose	Gaby M. Szeged	Ierosca II Lăcrămioara	Gruia Hercegnö
România	Cartușel Voevod	W. Josedale Petruș	Zeta Amy Scotland	D-ța Harry Elena	Betiv Pan Worthy	Margaret T. Katy Caid	Szeged Gaby M.	Lăcrămioara Kamaa	Hercegnö Gruia
Timpul	Cartușel Crăiasa	Petruș W. Josedale	Zeta Santuța	D-ța Harry Eggy	Betiv Pan Worthy	Kundry Rugina	Szeged Gaby M.	Ducesa Kamaa	Gruia Peceora
Ordinea	Crăiasa Elișor	W. Josedale Petruș	Amy Scotland Zeta	D-ța Harry Tufănica	Pan Worthy Betiv	Margaret T. Katy Caid	Gaby M. Szeged	Legionar Lăcrămioara	Gruia Peceora
Seara	Crăiasa Elișor	W. Josedale Pock	Zeta Amy Scotland	D-ța Harry Zenit	Betiv Pan Worthy	Margaret T. Katy Caid	Szeged Gaby M.	Lăcrămioara Ierosca II	Gruia Hercegnö
Semnalul	Cartușel Crăiasa	W. Josedale Ghid	Amy Scotland Zeta	D-a Harry Tufănica	Pan Worthy Betiv	Margaret T. Primrose	Szeged Gaby M.	Lăcrămioara Legionar	Hercegnö Gruia
Cei mai indicați	Cartușel 6 Crăiasa 3	W. Josedale 8 Petruș 1	Zeta 5 Amy Scotland	D-ța Harry 9	Betiv 6 Pan Worthy 2 Mirișlea 1	Margaret T. 7 Rugina 1 Kundry 1	Szeged 7 Gaby M. 2	Lăcrămioara 4 Legionar 2 Ierosca II 1 Kamaa 1 Ducesa 1	Gruia 6 Hercegnö 2 Peceora 1

LA LONGCHAMPS GOYA A CAȘTIGAT PRIX DES SABLONS

Duminică 2 Aprilie a început sezonul de primăvară dela Longchamp, cu o reuniune de cea mai bună calitate.

Terenul greu, din cauza ploii căzute în ultimul timp, nu a împiedecat decât în mică măsură, normala desfășurare a curselor.

Proba capitală a zilei a fost Prix des Sablons, pe 2000 de metri și alocat cu cocheta sumă de 200.000 lei.

Victoria a revenit lui Goya, care a avut de luptat la finish cu Samy și Canot. Micile intervale care i-a despărțit la potou, atestă acest lucru.

Favorit al cursei a fost grajdul d-lui Boussac, format din Goya și Chesnam.

Dăm mai jos rezultatul complet al cursei:

1. Goya, 58 (C. Elliot).
2. Samy, 58 (R. Kaiser).
3. Canot, 58 (W. Johnstone).
4. Lorenzo de Medici, 58 (F Rocchetti).
5. Coquetterie, 56½ (A. Dupuft).
6. Terre Rose, 56½ (Toche).
7. Chesham, 58 (W. Anderson).
8. Ma Normandie, 56½ (Laumain).

8 partanți.

1/2 lung., 3/4 lung., 2 lung.

Durata: 2'16" 4/10.

Cota: 20 fr., 13 fr., 24 fr., 13 fr. pentru 10.

Goya (Tourbillon și Zariba) aparține d-lui M. Boussac și e antrenat de A. Swann.

S'au făcut angajamentele pentru reuniunea inaugurală dela Băneasa

In handicapul Dunărea s'au acceptat greutățile

Evenimentul hipic al sezonului il constitue desigur inaugurarea meetingului de primăvară dela Băneasa.

In vederea premierei, Jockey Clubul a făcut mari pregătiri.

Eri s'au făcut inscrierile pentru prima reuniune care va avea loc Luni 10 Aprilie și au fost acceptate greutățile în handicapul Dunărea.

83 DE INSCRIERI

In cele 7 probe ale zilei au fost angajați 83 de cai. O medie de aproape 12 cai pe cursă.

CONCURENȚI DE CALITATE

Cecace vom remarca este și calitatea concurenților angajați. Printre ei figurează o serie din valorosii noștri performeri. Dacă adăogăm că alergările zilei sunt bine alcătuite, este ușor de dedus că întrunirea inaugurală beneficiază de un pronunțat interes.

LISTA INSCRIERILOR

PREMIUL DE DESCHIDERE
1500 metri — 30.000 lei

Mița	56½
Sulița	56½
Lecaica	56½
Almas	58
Măcieș	58
Jony	58
Blanc	58
Lutica	56½
Stăpân	58
Golanca	56½

PREMIUL DULAU
1400 metri — 20.000 lei

Sapphire	(30.000)	52½
Răzor	(50.000)	58
Cin'te ține	(40.000)	58
Marcela	(70.000)	62½
Peldaș	(20.000)	54½
Calafa	(40.000)	55
Zamfira	(70.000)	50
Balsors	(57.000)	57
Medardus	(30.000)	55
Sarika	(30.000)	52½
Băbuca	(50.000)	56½
Beica II	(20.000)	52
Monette III	(70.000)	60½
Balyhoo	(60.000)	49½
Poiana	(10.000)	40

PR. VAL VÂRTEJ—W. H-cap
1600 metri — 25.000 lei

Marmara, Onuța, Puișor, Geza, Cin'te ține, Stefania, Hoața, Răzleț, Caiafa, Brânceni, Getta, Tuluța, Drapel, Glumeț, Cătălin, Farmec, Medardus, Très Pratique, Sukoro, Goblin, Li, Băbuca, Mesterul Manole.

PREMIUL EXPRESUL
1600 metri — 40.000 lei

Furtuna	56½
Smaranda	53
Biribi	56½
M. cu avant	56½
Stop	61½
Glumeț	59

PREMIUL BETELIA
1700 metri — 35.000 lei

Colombo	60½
Mont Blanc	58
Sulița	51
Favorit	54
Străjer	55½
Lutica	51
Nae	54
Halmei	55½

PREMIUL MIXI
1800 metri — 25.000 lei

Paisor	(50.000)	55½
Stefania	(40.000)	54½
Marcella	(70.000)	59½
Stefania	(40.000)	56
Hoața	(40.000)	52
Brânceni		60
Tuluța		56½
Drapel		60
Cătălin		61½
Farmec		60
Ostaș		58
Medardus	(30.000)	53½
Golanca		45½
Neeaz		60
Mesterul Manole		56½

Pr. DUNAREA — H'cap liber și limitat — 2000 m. — 50.000 lei

Răsfățat	63
Rubin	59½
Cătălin	55
Don Alberto	54½
Biribi	53
Hop și eu	50½

Incercările clasice dela hipodromul Băneasa

ZIUA II-a, DUMINICA 16 APRILIE

PREMIUL GRIELLE
1600 metri — 80.000 lei

Povestea	58
Conița II	55½
Leoaica	55½
Doinița	53½
Harta	55½
Lutica	53½
Golanca	55½

PR. PRINCE D'ORANGE II
1600 metri — 80.000 lei

Colombo	58
Boem	53
Mont Blanc	58
Răsvrătit	55½
Boek	55½
Favorit	55½
Targan	55½
Mazepa	55½
Nae	55½

ZIUA IV-a, DUMINICA 23 APRILIE

PREMIUL CHIAGR
2600 metri — 75.000 lei

Stop, Napiom, Codru, Corsar, Răsfățat, Serban, Flor Fina, Buburel, Brancas, Szantas, Mitsouko III.

ZIUA XX-a, DUMINICA 18 IUNIE

PREMIUL JOCKEY-CLUB

2350 metri — 300 000 lei

Colombo, Boem, Mont Blanc, Răsvrătit, Stop, Povestea, Napiom, Codru, Corsar, Dornic, Răsfățat, Realist, Targan, Blanc, Javor, Credo, Harta, Mazepa, Buburel, Brancas, Szantos, Mitsouko III, Cornița, Ali Baba, Serban, Halmei, Solitar.

Informații

● D. A. NICULESCU, proprietarul lui Credo și-a ales următoarele culori: casacă albastră, toca galbenă.

● GRAJDUL SCHWARTZ va alerga Luni la Băneasa pe Golanca în premiul de Deschidere și Monette III în premiul Dulău. Ambele vor fi călărite de Vincent.

● ERI s'au făcut la secretariatul Jockey Clubului inscrierile în premiile Jockey Club, Giselle, Prince D'Orange II și Ghiaur.

● AZI se publică la secretariatul Jockey Clubului greutățile în handicapul Val Vârtej.

● LUNTRAȘ, BUNEL și PLEAVA au revenit în antrenament la Dobrescu.

● PRIMAVARA a fost vândută de d-na Pica Marinescu d-lui A. Niculescu. A trecut în antrenament la Jș Crainic.

● PARMA și ULM au trecut în antrenament la E. Fischer.

● EVENTUL va funcționa azi în cursa întâia cu a doua (Premiile Dozian și Despot), a treia cu a patra. (Premiile Espoir și Darling), a cincea cu a șasea (Premiile Eduard și Darius) și a șaptea cu a opta (Premiile Domnița și Erivani).

● VORAUS a fost cumpărat de d. I. Tulcianov care îl va utiliza ca reproducător.

● SNIEJOC a fost vândut de d. Iordănescu. Fiul lui Badea Petre va face monta și nu va mai alerga.

Calendarul trapului

APRILIE

Duminică 9 (Prima zi de Paști)
Marți 11 (A treia zi de Paști)
Sâmbătă 15
Miercuri 19
Sâmbătă 22
Miercuri 26
Sâmbătă 29

Pagina Boxului

Cum a văzut managerul Bellieres

Matchul Ilie Petrescu-Ben Valentine

Am făgăduit în ziarul nostru să publicăm, spre știința cetitorilor, cum a decurs, după managerul francez Bellières, matchul Ilie Petrescu-Ben Valentine, disputat zilele trecute la Londra și soldat cu victoria la puncte a irlandezului de origină australiană.

Credincioși acestei făgăduieli și din respect pentru lectorii noștri, vom publica opiniile profesionistului francez, cu toate că ele au văzut lumina zilei datorită unui procedeu pe care ne oprim a-l califica — ni se garantase exclusivitatea — într'un alt cotidian.

Odată acestea spuse, dăm mai jos descrierea matchului după managerul Bellières.

Repriza I-a. — *Cei doi boxeuri se studiază. Valentine atacă unoi, dar Petrescu stăpân pe sine blochează și răspunde. Egalitate.*

Repriza II-a. — *Valentine încearcă să deschidă garda lui Petrescu, dar acesta sesizând tactica adversarului se menține în defensivă. Dintr'un schimb violent, Valentine iese cu arcada dreaptă deschisă. Petrescu capătă încredere și atacă foarte eficace Ușor avantaj Petrescu.*

Repriza III-a. — *Lupta este în toi și fiecare om ia pe rând avantajul. Egalitate.*

Repriza IV-a. — *Petrescu face o frumoasă demonstrație de box clasic, evitând swingurile adversarului care încearcă să impună lupta de aproape. Dar, de fiecare dată, Petrescu iese în avantaj din furioasele atacuri ale lui Valentine. Avantaj Petrescu.*

Repriza V-a și VI-a *sunt foarte dure și disputate. Lupta între cei doi curagioși boxeuri este formidabilă și fiecare repriză este aplaudată de întreaga asistență. Petrescu sângerează la cap.*

Repriza VII-a. — *Petrescu pornește la atac declanșând mai multe serii la corp și Valentine este zdruncinat. Net avantaj Petrescu.*

Repriza VIII-a. — *Valentine încearcă să refacă declanșând atacuri puternice. Dar Petrescu eschivează și blochează în mod miraculos. Românul primește apoi o lovitură de cot care îi face o rană destul de profundă, dela tâmplă și până la ureche. Ovantaj Valentine.*

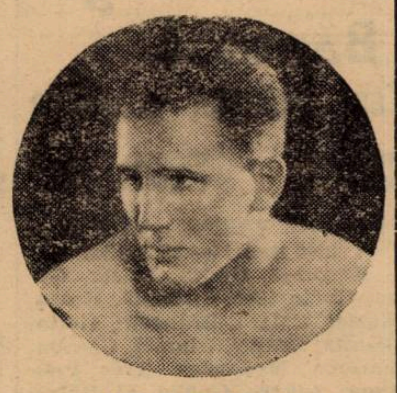

ILIE PETRESCU

Repriza IX-a. — *Oamenii luptă mereu cu aceiași ardoare. Fiecare dă tot ce poate. Totuși, Valentine are un ușor avantaj.*

Repriza X-a. — *Acest round ambalează literalmente asistența care nu-și menajează aplauzele. Valentine este deslănțuit, dar campionul român, foarte suplu, nu-i lasă avantajul în această ultimă parte a luptei. Egalitate.*

La anunțarea victoriei irlandezului, întreaga sală a manifestat contra deciziei și campionul român a trebuit să se reurce pe ring sub aplauzele unei mulțimi în delir care cerea victoria pentru acesta.

A fost, după cei prezenți, cel mai frumos match disputat în arena Herne Bay".

Expunând matchul „managerul Bellieres vrea să demonstreze că Valentine nu a câștigat. Suntem de acord. Dar, considerând că francezul nu s'a lăsat influențat de faptul că oficia în calitate de manager al boxeurului român, ajungem la concluzia că nici acesta nu a câștigat. După toate probabilitățile matchul dela Londra s'a terminat la egalitate.

PHIL DOLHEM
și-a conservat titlul
Gheorghe Popescu a câștigat dreptul de a revendica titlul european la pană

Campionul european la categoria pană Phil Dolhem și spaniolul Joe Martin au avut o întâlnire de 10 reprize la Liège.

Belgianul s'a găsit în fața unuia din cei mai duri și mai completi boxeuri ce a înfruntat dela începutul carierei sale.

Joe Martin, foarte mobil, atacă repede dela primul gong, dar începând din roundul 4, campionul Europei își revine plasând câteva lovituri cu ambele mâini.

Totuși, la sfârșitul reprizei a noua, combatanții erau la egalitate și cu greu s'ar fi putut da un verdict în favoarea vreunuia.

Repriza a zecea și ultima, a fost magnifică și cu totul în favoarea belgianului.

Totuși Martin s'a dovedit a fi aproape de aceeaș valoare cu campionul Europei, care a primit decizia la puncte.

Prin linia lui Baviere, care a cedat mai greu lui Joe Martin decât lui Gheorghe Popescu, acesta din urmă are dreptul să revendice titlul european la categoria pană și matchul său cu Phil Dolhem redevine de mare actualitate.

La congresul I. B. U. dela Geneva italienii vor face două interesante propuneri

Pe ordinea de zi a congresului pe care I. B. U il va ține anul acesta, la Geneva, figurează două interesante propuneri ale Federației italiene.

Astfel, forul dela Roma propune ca, în cazul când într'o competițiune europeană sau mondială se înscriu trei pugiliști, comitetul de urgență al forului suprem să aleagă din rândul lor, doi competitori. Dacă însă, se înscriu 4 sau mai mulți boxeuri, comitetul de urgență să fixeze, urmând valoarea înscrișilor, două matchuri, ai căror învingători urmează să dispute titlul pus în competițiune. Cele două matchuri vor trebui să se dispute ca semi-finale în termen de o lună dela desemnarea competitorilor, iar învingătorii vor trebui să se înfrunte în termen de 61 zile dela desemnarea oficială a celor două matchuri.

Cea de a doua propunere se adresează art. 67 din regulament și se referă la provocări.

Italienii propun ca federațiile afiliate să nu poată trimite provocări la titlul european sau mondial, în numele boxeurilor lor, sau să înscrie un boxeur la o competițiune, fără să se fi convins, examinând palmaresele respective, că boxeurii respectivi posedă titluri suficiente, pentruca provocarea să fie bine îndreptată sau ca înscrierea în competițiune să fie corespunzătoare importanței titlului pus în joc.

In acest scop, comitetul de urgență al I. B. U. ar urma să alcătuiască o listă a celor mai buni boxeuri europeni, în ordinea valorii, pentru fiecare din cele opt categorii.

Această listă va trebui să fie revizuită la fiecare două luni. Singuri boxeurii trecuți în listă printre primii 5 clasați vor putea provoca pe unul din deținătorii titlurilor sau se pot înscrie într'o eventuală competițiune.

Urbinati a învins
pe Degryse și a rămas campion al Europei

Roma (telegramă particulară). — Reuniunea internațională de box ținută ieri seară în sala teatrului Adrino de aci s'a desfășurat în prezența secretarului partidului fascist și în prezența unei numeroase și selecte asistențe.

Cu acest prilej, italianul Enrico Urbinati, campion al Europei la categoria muscă, s'a întâlnit în revanșă, punându-și titlul în joc, cu belgianul Degryse care, acum câteva luni reușise, spre surprinderea generală, să dispună prin k. o de campionul italian.

Disputat în 15 reprize, matchul de aseară s'a terminat cu neta victorie la puncte a lui Urbinati care și-a conservat astfel titlul de campion al Europei.

Breack... stop... out...

In cursul ultimei reuniuni desfășurată în sala Wagram din Paris Mak Perez a învins la puncte pe Provy. Gromada a obținut aceiași decizie asupra lui Bauman și Belkeir a învins prin k. o. în prima repriză de Sanga.

● *La Rotterdam, d. Elten a învins prin descalificare în repriza 14-a pe N. Droog, cucerind titlul de campion semigreu al Olandei.*

● **Intr'un match disputat la Liverpool, Nel Tarleton învingătorul lui Gheorghe Covaci a învins prin descalificare în repriza treia, pentru lovitură joasă, pe Billy Cherlton.**

● Al Hostak a învins prin k. o. în repriza treia, pe Johnny Erjavec. Matchul s'a disputat la Seattle.

● Buddy Baer, fratele fostului campion mondial ,a dipus prin scoaterea din luptă în repriza primă, de C. Croweli, într'un match disputat la Los Angeles.

● La New York, Patsy Perroni a învins prin k. a. în repriza secundă pe Sandy McDonald.

● Intr'un match disputat la Gran Rapids, Wesley Ramey a obținut decizia la puncte asupra lui Sishy Jones.

Campionatele europene de amator vor fi radiodifuzate

„Irish Amateur Boxing Association", organizatoarea campionatelor amatoare ale Europei, campionate ce se vor desfășura dela 18 la 22 Aprilie, pe ringul arenei National Boxing Stadium din Dublin, a anunțat că, în fiecare seară rezultatele matchurilor vor fi radiodifuzate.

Difuzarea se va face în limbile: engleză, franceză, germană și italiană.

CROSS-COUNTRY

Crossul Viforului Dacia
dela 10 Aprilie se anunță sub cele mai bune auspicii

După succesul cules Duminică de crossul Venusului, a venit rândul Viforului Dacia să ne ofere, a doua zi de Paști, un spectacol similar.

Deși pentru cei ce obișnuiau să privească lucrurile prin ochelari colorați, reuniunea anunțată de „galbeni" a pierdut o parte din interes prin faptul că din acest cross „internațional" a devenit o simplă întâlnire „interclubur", noi îi prevedem un succes tot atât de răsunător.

Dar ceeace face ca acest concurs să fie privit cu o vădită curiozitate este și faptul că, cu acest prilej vom vedea ieșind la lucru și pe seniori.

Anul acesta, în afară de Tărtăreanu, Radu Ioniță și alți câțiva, n'am văzut prezenți la concursuri nicio figură mai simandicoasă din lumea crossului bucureștean.

Cu alte cuvinte, crossul Viforului este începutul spectacolelor de alergare pe teren variat de mare anvergură. Lupte dintre cele mai strânse se anunță de pe acum, încât calificativul de mai sus și-l merită cu prisosință.

MARI PREGATIRI

In tabăra organizatorilor domnește o vie activitate în vederea acestui cross.

Conducătorii secției de atletism, în frunte cu președintele ei d. Christian Teodorescu, țiu să prezinte o organizare în condițiuni optime.

Ilie Petrescu a provocat pe Vasile Șerbănescu

Fostul campion al României la toate categoriile, Ilie Petrescu a lansat, prin Federația română de specialitate, o provocare contra actualului deținător al titlului național.

Provocarea este lansată pentru titlurile României la categoriile semi-grea și grea.

Comitetul F. R. Box-ului va lua în discuție neîntârziat această provocare care are toate șansele să fie admisă, dat fiind trecutul celui care a lansat-o.

ULTIMA ORA

Cum a devenit ing. RUEDI cel mai rapid skieur din lume

Am anunţat în numărul nostru de ieri extraordinarul record de viteză cu skiurile stabilit de inginerul elveţian Ruedi, care, datorită unui echipament aerodinamic, a ajuns să coboare o pantă cu o inclinaţie de 73 grade cu fantastica viteză de 205 km. pe oră. Este interesant de a arăta cum a reuşit ing. Ruedi să întreacă isprava făcută de Leo Gasperl în 1935 la St. Moritz. care pe un kilometru lansat a ajuns să coboare cu 136,400 km. pe oră şi apoi, puţine zile mai târziu la Cervinia, cu aceiaşi armătură, să atingă 140 km., lucru care

ING. RUEDI

constitue un enorm salt înainte pentru pasionaţii de astfel de încercări.

CUM A REUŞIT ING. RUEDI SA COBOARE CU 205 KM. PE ORĂ

Ing. Ruedi a putut să ajungă această impresionantă viteză graţie unui genial echipament aerodinamic, studiat cu grije şi realizat după multe încercări şi atente experienţe. De notat că această platoşă aerodinamică a ing. Ruedi este inversă celor întrebuinţate până astăzi. Mai precis, platoşa este aplicată în faţă skieurului, contrar concepţiei de a aplica un fel de coadă aerodinamică pe spate.

In afară de această schimbare esenţială care nu priveşte decât condiţia de penetraţiune a aerului, Ruedi a fost preocupat şi de platoşa posterioară utilizată de antedecesorii săi, pe care a realizat-o prin construirea unei cozi mobile, un fel de capotă aerodinamică şi care a dat rezultate foarte bune.

Dar după ce problema echipamentului a fost fericit rezolvată, s'a prezentat un alt inconvenient, de mai mică importanţă însă: acela al pistei. „Kilometrul lansat" dela St. Moritz, care până azi a fost considerat ca pistă ideală pentru aceste probe, s'a dovedit acum ca insuficient, dat fiind că pentru a ajunge la viteze maxime cu echipamente aerodinamice, sunt necesare pante lungi şi repezi, cum oferă, de pildă, gheţarii din Alpi.

Un alt mare inconvenient a fost menţinerea echilibrului în timpul coborîrei. Dar şi această piedică a fost lămurită. Aparatul stabilizator fixat în spate avea tocmai această menire de a menţine aceiaş direcţie a mersului şi de a facilita echilibrul coborâtorului.

Şi astfel ing. Ruedi, lansat pe povârnişul de 73 grade, numai după 2 secunde a atins viteza de 126 km. pe oră! Dar exclamaţiile nu sfârşesc aci. După 4 secunde şi 8 zecimi parcursese 273,06 m., ceiace înseamnă că în medie orară Ruedi atinsese **fantastica viteză de 205 km.**

Iată cum Ruedi a devenit cel mai rapid skieur din lume,,,, performanţă care cu greu va mai putea fi atinsă.

D-ra Marina Stirbey va concura la cursele automobiliste

Cunoscuta noastră polisportivă, d-ra Marina Ştirbey, revine la vechea ei pasiune, automobilul.

Recent, d-sa a achiziţionat un „pur-sânge" autentic. A devenit proprietara trăsurei Alfa Romeo pe care, acum doi ani, ing. Petre Carp a adus-o în ţară, fără să o utilizeze însă.

D-ra Marina Stirbey va concura, la volanul acestei trăsuri, în mai toate concursurile ce se vor organiza la noi în ţară.

Von Cramm a fost învins şi de Kho-Sin-Kie!

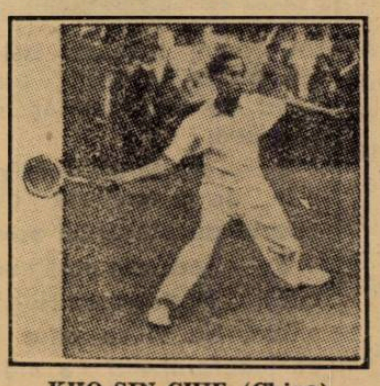

KHO-SIN-CHIE (China)

Continuându-şi turneul în Egipt, jucătorul german G. von Cramm a fost învins la Alexandria şi de Kho-Sin-Kie **(învinsul lui Tănăsescu la Monte Carlo. N. R.).**

Iată rezultatele :

SIMPLU DOMNI : R. Journu (Fr.) b. Stalios 6 : 4. 6 : 4; Kho-Sin-Kie b. G. von Cramm 6 : 8, 6 : 3, 6 : 3.

DUBLU DOMNI : G. P. Hughes-G. von Cramm b. Brugnon, Journu 5 : 7. 6 : 2, 6 : 3.

„Italia are multe şanse să învingă Anglia", a declarat arbitrul belgian Baert

Excelentul arbitru belgian Luigi Baert care a condus partida Italia-Germania, a declarat ziarului „Les Sports" din Bruxelles următoarele :

„Partida a fost pur şi simplu admirabilă ca între două echipe de mare clasă. Italia, deşi mai slabă decât a fost la Paris în Cupa Mondială, se prezintă totuşi excelent şi va căuta tot timpul să-şi amelioreze forma în vederea jocului cu Italia".

Refereéul belgian a continuat vorbind despre toţi jucătorii italieni şi a făcut o paralelă între ei şi englezi după care a încheiat :

„Cred că Italia are multe şanse să învingă Anglia".

Prima zi de Paşti

Criteriul pascal handicap, organizat de gruparea V.C.R.

In prima zi de Paşti, gruparea V. C. R. va organiza o cursă de şosea cu handicap, pe ruta Bucureşti-Ploeşti-Bucureşti.

Cursa este deschisă tuturor categoriilor de alergători licenţiaţi.

UNDE VA FI ADUNAREA CONCURENŢILOR

Concurenţii se vor aduna în Piaţa Victoriei la ora 8 dimineaţa, pentru a semna foile de plecare şi a îndeplini celelalte formalităţi preliminare.

CÂND SE VA DA PLECAREA

Incepătorii la ora 9 dimineaţa.

Categoria 3-a la ora 9.05 dimineaţa.

Categoria I-a şi a II-a la ora 9.10 dimineaţa.

PREMIILE

Pentru această competiţiune, F. R. S. C.-ul donează câte una sută lei, primilor 10 alergători iar V. C. R. trei plachete de argint primilor trei din clasament.

Balcaniada ciclistă va fi organizată la Bucureşti?

Federaţia bulgară nu mai poate s'o programeze

Vechiul comitet al Uniunei bulgare cicliste de sub preşedinţia d-lui general Nedeff, a demisionat, deoarece generalul a fost numit recent ministru de interne. Deocamdată, noul comitet format din 3 persoane şi pus sub preşedinţia d-lui Belinoff, are sarcina de a convoca cei 25.000 de membri, pentru a se alege noua conducere.

Noul comitet a hotărît să renunţe la organizarea BALCANIADEI CICLISTE, care trebuia să se desfăşoare anul acesta în luna Iulie. Pentru aceasta Uniunea bulgară a anunţat oficial „F. R. S. C."-ul, precum şi federaţiile: jugoslavă, greacă şi turcă.

Afară de aceasta, Uniunea bulgară în înţelegere cu celelalte federaţii balcanice, au hotărît să facă un demers pe lângă „F. R. S. C.", pentru a hotărî pe conducătorii federaţiei noastre, să organizeze Balcaniada ciclistă de anul acesta.

Ce răspuns poate da „F.R S.C."-ul?

Desigur că numai favorabil, acestei propuneri.

Federaţia de specialitate va putea să organizeze prima Balcaniadă ciclistă, numai dacă ar avea velodromul din şos. Olteniţei bine pus la punct, înţelegând prin aceasta betonarea pistei, amenajarea tribunei, etc. Pentru realizarea acestei mari probleme, Primăria municipiului, precum şi „U.F.S.R." are datoria de a ţine seama de necesităţile unei astfel de realizări, dând tot concursul federaţiei de ciclism, să organizeze Balcaniada.

H. NÜSSLEIN este câştigătorul prezumtiv al turneului internaţional de tennis profesion dela Londra

R. Ramillon l-a învins pe Tilden!

Turneul internaţional de tennis profesionist, care se desfăşoară în arena Olimpia din Londra, se apropie de sfârşit.

Dintre concurenţi, până în prezent, germanul Nüsslein şi americanul Silden nu suferiseră nici o înfrângere, fiind în fruntea clasamentului.

Dar iată că Filden a fost învins în mod surprinzător de francezul Ramillon şi astfel germanul H. Nüsslein poate fi considerat câştigător sigur al turneului şi al premiului de 1.500 lire (lei 1.500.000 !).

Iată ultimele rezultate :

SIMPLU: Nüsslein b. Stoeffen 7 : 5, 6 : 4; R. Ramillon b. W. Tilden 6 : 2, 3 : 6, 6 : 3; R. Ramillon b. Palmieri 6 : 2, 6 : 1; Nüsslein b. Kozeluh 6 : 3, 6 : 1.

DUBLU: Tilden, Stoeffen b. Kozeluh, Palmieri 6 : 1, 7 : 5; Nüsslein, Maskell b. Cochet, Ramillon 6 : 3, 6 : 2.

Franţa a învins Belgia cu 3-1, la hockey pe iarbă

Duminică s'a disputat la Paris, pe ploaie, matchul de hockey pe iarbă dintre selecţionatele Franţei şi Belgiei.

După ce oaspeţii au deschis scorul, francezii au marcat trei puncte, câştigând astfel întâlnirea.

Regiunea Bucegi ţine astă seară şedinţă

Astă seară, regiunea Bucegi ţine o importantă şedinţă în localul U. F. S. R.-ului începând dela ora 21.

Delegaţii de cluburi sunt rugaţi să participe la şedinţă pentru a se vedea dacă se poate organiza pentru zilele de Paşti un turneu de volley femenin şi unul de volley masculin dotat cu plachetele oferite de clubul C. S. Caraiman.

Tot astă seară ţine şedinţă şi Comisia de judecată de pe lângă regiunea Bucegi.

Numai C. C. A. poate face delegări de arbitri

Se comunică pe această cale grupărilor şi d-lor arbitri, că, în conformitate cu regulamentul arbitrii întâlnirilor atât la cele oficiale cât şi la cele amicale, nu se pot fixa decât de Comisiunea centrală a Arbitrilor. care ţine şedinţe obişnuite în fiecare Miercuri la orele 19,30 şi căreia urmează a se adresa grupările cari organizează întâlniri amicale.

Orice alte delegări făcute în afară de C. C. A. nu se pot lua în considerare, iar d-nii: arbitri care vor contribui vor fi pedepsiţi.

SPORT IN IMAGINI

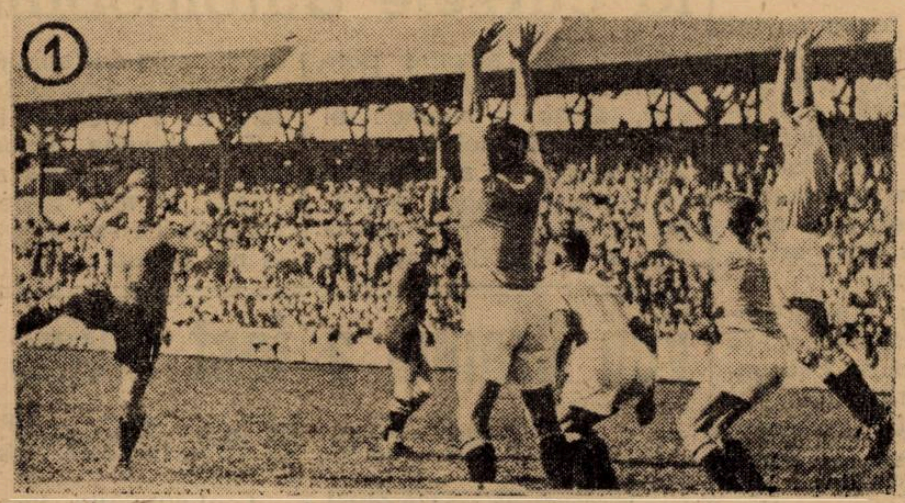

1. — O interesantă şi caracteristică fază dintr'un match de hand-ball. Inaintaşul advers se pregăteşte să tragă, în timp ce apărătorii — parcă ar implora clemenţă sau ar protesta — ridică mâinile pentru a opri mingea.

2 — Incă o dovadă că footballul englez este neîntrecut în faze dinamice. Iată-l pe portarul lui Grimsby Town, boxând balonul de pe linia porţii, atacat fiind de un înaintaş dela Chelsea.

3. — Portarul intervine, dar de o manieră care-l sperie pe atacantul advers.

4. — Fază din matchul de cupă Portsmouth-Huddersfield. Nu vi se pare însă că jucătorul alb s'a atâmat de portarul care a şi prins balonul ?

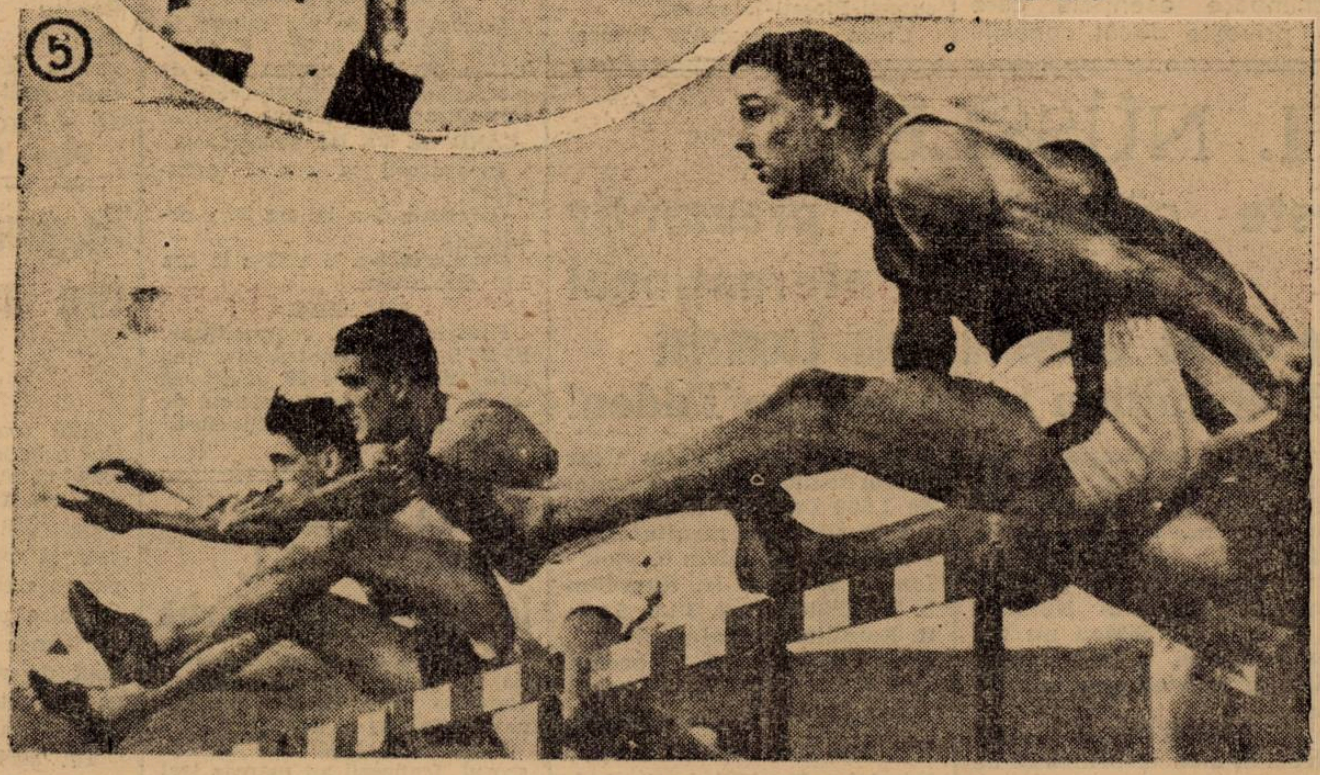

5. — Un frumos moment dintr'o alergare pe 110 m. garduri. Concurenţii sunt în săritură.

Editura Societăţii Anonime „Universul", Bucureşti, Str. Brezoianu Nr. 23—25 — România

BIBLIOTECA „ASOCIAȚIUNII" SIBIIU

Taxa poștală plătită în numerar conform aprobării dir. g-rale p. t. t. nr. 70.346/938.

2 LEI

UNIVERSUL sport

8 PAGINI

96-1939

Redacția și Administrația: Palatul „UNIVERSUL", str. Brezoianu 23—25. Telefon: Centrala: 3.30.10; Redacția: 4.21.81. Redactor responsabil EUGEN DUMITRESCU

Proprietar: „Universul" S. A. Adm.-delegat STELIAN POPESCU Inscris sub No. 167, Trib. Ilfov

Nr. 96. — Anul II ● BUCUREȘTI. — Vineri 7 Aprilie 1939

ABONAMENTE: Pentru grupări sportive 1000 lei anual | 1 an LEI 500 | 6 luni LEI 270 | 3 luni LEI 150

MILICA TEODORESCU

A REUȘIT IN SFARȘIT O VICTORIE IN AMERICA

La Madison Square Garden A DISPUS DE BREES QUENTIN LA PUNCTE

în aceeași seară în care H. Armstrong a câștigat prin k. o.

Ziarul l'Auto, sosit ieri în Capitală, ne-a adus vestea unei strălucite victorii românești, repurtată de Milică Teodorescu, campion național la categoria mijlocie, în dauna americanului Quentin Brres.

Victoria pe care o înregistrează cotidianul francez a fost dobândită dincolo de ocean, mai precis, la New York, în fața unei asistențe considerabile, căreia Milică Teodorescu i-a lăsat cea mai bună impresie.

Matchul s'a disputat pe ringul arenei Madison Square Garden, în cursul reuniunei cu prilejul căreia faimosul dublu campion mondial, negrul Henry Armstrong și-a pus, pentru a șasea oară, titlul în joc, apărându-și-l cu succes în fața lui Dave Day, de care a dispus prin k. o. technic în repriza 12-a.

PRELUDIUL UNEI EPOCI MAI NOROCOASE

Victoria repurtată de Milică Teodorescu asupra lui Quentin Brees este prima pe care campionul român o obține de când a trecut oceanul. Până în prezent el a susținut, în America, trei matchuri. A întâlnit de două ori pe Al. Romero, unul dintre cei mai buni mijlocii ai Statelor Unite, dar tot de atâtea ori a fost declarat învins, deși el nu se arătase cu nimic inferior adversarului său.

Se pare că aceste înfrângeri se datoresc în bună măsură și managerului campionului român, manager pe care Milică Teodorescu l-a abandonat, părăsind totodată și Hollywood-ul, oraș care i-a purtat nenoroc.

Preferând faimoasa metropolă americană, compatriotul nostru a fost bine inspirat. Dovada acestei afirmații constă în victoria recent repurtată, victorie care îi asigură lui Milită Teodorescu, noui angajamente dincolo de ocean.

TRECUTUL INVINSULUI

Fără să fie un consacrat, Quentin Bres este un boxeur cu bune state de serviciu. El face parte din lotul acelora către cari se îndreaptă multe speranțe, atunci când supremația americană într'o categorie oarecare este serios amenințată.

Acest fapt ne determină să credem că promotorii americani nu vor întârzia să propună celor doi protagoniști un match revanșă, pe care Milită Teodorescu nu va avea dece să-l refuze.

Milică Teodorescu

Incheind aceste rânduri vom spune că nutrim speranța că debutul victorios al lui Milică Teodorescu la New York este preludiul unei epoci mai norocoase pentru el.

D. Eicher, președintele Cupei Europei a declarat:

„BOHEMIA"

va fi numele oficial al Cehiei și Moraviei în footballul internațional

Cehii vor continua să joace în C. E. C. și Cupa Europei

Trimisul special al ziarului „Nemzeti Sport" a avut ocazia la Zuerich să stea de vorbă cu d. Eicher, președintele Cupei Europei.

Pontiful elvețian a declarat următoarele despre actuala situație a footballului din Europa Centrală.

„Cehia și Moravia, deși sub protectorat german, au primit deplină autonomie sportivă. După câte sunt informat, amatorismul obligator în sportul german nu va fi aplicat footballului ceh, astfel că acesta își va păstra și mai departe caracterul său profesionist.

„Cehii rămân mai departe afiliați la FIFA, numai că vor trebui să-și caute un nume. După toate probabilitățile ei vor figura sub numele de „Bohemia" în nomenclatura forului internațional și vor putea să joace atât pentru Cupa Europei Centrale cât și pentru Cupa Europei".

Cluburile evreești din Bohemia și Moravia au fost desființate...

Deasemenea gazetarii sportivi nu pot fi decât arieni

Una din primele măsuri luate de noua organizare a footballului ceh din Bohemia și Moravia a fost desființarea cluburilor evreești.

Marile grupări iudaice Macabi, Hakoah etc. din Praga, Brno și Pilsen au fost radiate din federație și activitatea lor a fost interzisă.

Deasemenea ziariștii sportivi evrei au fost concediați de toate ziarele, cari apar acum în Bohemia și Moravia.

In viitor ziariștii sportivi nu pot fi decât arieni.

Un „caré de ași" . . .

Venus, Victoria, Rapid și Ripensia cele mai bune echipe din țară se vor „ciocni" în cadrul turneului pascal de Luni și Marți de pe Splai

Competiția este dotată cu Cupa F. R. F. A.

Și totuși, de Paști vom avea un turneu. Nu de calibrul celui pe care l-ar fi oferit venirea Slaviei, dar în orice caz un turneu care să satisfacă exigențele publicului nostru.

Intr'adevăr, — după cum am anunțat încă de eri — s'au pus baze unui turneu indigen, care să se desfășoare pe arena Venus, a doua și a treia zi de Paști.

CELE MAI BUNE ECHIPE DIN ȚARA

In ce privește echipele participante, nici că se putea un buchet mai potrivit ca acesta: Venus-Rapid, Victoria și Ripensia.

Să recunoaștem că aceste patru echipe reprezintă astăzi tot ce are mai bun footballul românesc. Este o quintesență, care asigură un spectacol ales, de cea mai bună calitate. Se vor reedita astfel, în cadrul unui turneu pascal, vechile partide Venus-Rapid, Rapid-Victoria, Victoria-Ripensia, Venus-Victoria, etc.

CUPA ȘI PRIMELE FRFA-ULUI

Turneul acesta însă, va avea și un caracter oficial pentrucă va fi dotat cu o cupă.

Intr'adevăr, FRFA a anunțat că oferă un splendid trofeu care va reveni câștigătorului.

Și nu numai atât. Forul de specialitate va acorda prime tuturor jucătorilor care vor lua parte la turneu, cum și prime speciale jucătorilor echipei învingătoare.

Un stitmulent în plus, deci.

PROGRAMUL SE TRAGE LA SORȚI

In ce privește programul, asupra acestuia vor decide sorții. Pentru a nu se creia nemulțumiri, s'a hotărît ca matchurile să se tragă la sorți.

Și această solemnitate se va desfășura astăseară la sediul federației, după care se vor delega și arbitrii.

16.45

iată ora la care vor începe jocurile de Duminică

Comisia campionatului național a modificat ora începerii matchurilor divizionare A.

Intr'adevăr, partidele de Duminica aceasta vor începe la ora 16.45, cu excepția jocului Rapid-UDR care va începe la ora 15.

Football Football Football Football Football Football Football

Tot campionatul
rămâne marea pasiune a jucătorilor noştri de football...
Dacă Baratky este indiferent, Oană ar voi să joace football în fiecare zi Prassler este campion la... ping pong

Trei săptămâni de vacanţă în mijlocul campionatului este prea mult pentru nervii unui jucător de football. Când vacanţa nu este nici iarna nici vara, ea n'are rost.

Jucătorii vor să joace football. Cu orice preţ.

Au firește la îndemână antrenamentele, dar jocurile de antrenament şi cele de campionat sunt două lucruri foarte deosebite.

Iată pentruce este foarte interesant de ştiut cum şi-au petrecut timpul vedetele bucureştene şi cum văd reluarea campionatului.

Şi deci faptul că Slavia a renunţat să mai vină în Capitală. Sunt răspunsuri foarte variate şi unele din ele cu totul neaşteptate.

BARATKY ESTE INDIFERENT...

Blondul atacant al Rapidului nu se omoară după football. Aţi fi crezut ? Nu, desigur.

L-am întâlnit pe el şi pe Auer ieşind dela cinematograf.

— „Ce mai faceţi cu inactivitatea ?

— „Rău, răspunde Auer. Deabia aştept să reînceapă campionatul.

E drept, jucăm matchuri amicale şi facem antrenament, dar campionatul este cu totul altceva.

Imi pare foarte rău că nu mai vine Slavia dar pe de altă parte îmi pare şi bine pentrucă reîncepem campionatul.

— „Eu ? Mi-e indiferent dacă se joacă sau nu se joacă football.

Până acum nu m'am plictisit de loc, chiar dacă n'am jucat football, spune Baratky.

Mă duc la curse, la cinematograf şi-mi trece tot atât de repede timpul".

UN CAMPION DE PING-PONG...

„Foarte prost", răspunde Prassler la întrebarea pe care i-am pus-o. „Fără football sunt ca şi mort".

— *„Ce faci însă în timpul liber ?"*

— „Mă duc la cinematograf .şi apoi la concursurile de ping-pong dela Roxi.

Duminica trecută am câştigat două concursuri. Şi mă bucur tot atât de mult ca şi cum aş fi câştigat un match de football. Dar... tot mai bine este când pot juca football.

— *„Iţi pare rău că nu vine Slavia ?"*

— „Să-ţi spun drept, nu. Pentrucă putem juca odată matchuri de campionat".

Un alt juventist, Oană, micul extrem dreapta al echipei roş albastre este fericit că poate juca iar campionat.

— „Aşi vrea să joc toată ziua football. Antrenament, matchuri amicale, ce o fi. Dar mai ales jocuri de campionat.

Aceste trei săptămâni mi s'au părut trei ani. Sunt foarte fericit că se joacă iar campionat. Chiar dacă trebue să ne deplasăm".

RADIO, CINEMATOGRAF ŞI ZIARE STRAINE

Ceilalţi ? Petrică Rădulescu a văzut toate filmele din Bucureşti, a ascultat la Radio toate matchurile difuzate şi citeşte ziarele străine pentru a vedea campionatul în Anglia, Franţa, Italia şi Ungaria.

BARATKI

Bogdan se interesează numai de campionatul francez şi de examenele dela Academie.

Un alt ascultător la Radio este Humis. Iar doui specialişti în campionatul din Franţa şi Italia sunt Petea Vâlcov şi Sfera.

Şi pentrucă veni vorba de venusişti, trebue să fie remarcat faptul că toţi regretă că Slavia nu poate veni la Bucureşti.

„Am fi văzut football bun, spunea Gain.

„Dar cu Bican ce făceai ? i-a întors imediat Fieraru, care ştia ce ştia.

„Ah, Bican nu mănâncă oameni", a replicat calm mijlocaşul centru al leaderilor.

Studenţii ? Sunt supăraţi... că nu mai pot merge la denii, dar fericiţi că pot juca Sâmbătă cu Venus.

Slavia nu mai vine! Se reia campionatul. Părerea de rău că nu mai pot vedea marea echipă din Praga este întrecută de fericirea că începe iar campionatul.

Pentrucă orice s'ar spune despre footballiştii noştri, tot campionatul rămâne marea lor pasiune.

Ştiri şi convocări

● Toţi footballiştii asoc. ARDEALUL-CODRU sunt invitaţi la sediul Asoc. Str. Cavafii Vechi 3 Vineri 7 Apr. ora 8 seara în vederea matchurilor ce se vor disputa de Paşti.

● VULTURII CARPAŢILOR" convoacă pe toţi jucătorii echipei I-a azi Joi 6 Aprilie 1939, ora 2½ pe terenul Velodrom pentru antrenament.

Absenţele vor fi sancţionate.

● OLYMPIA, convoacă pentru astăzi 6 crt. ora 15, jucătorii tuturor categoriilor la antrenament, care va avea loc pe terenul A. C. S. A.

● GENERALA convoacă pentru Luni 10 crt. ora 10 a. m. toţi jucătorii primei echipe pe terenul Stadion, în vederea jocului cu Sportul Muncitoresc.

● Comisiunea districtuală ţine astăseară la ora 20 o importantă şedinţă.

● In vederea alcătuirei definitive a echipei reprezentative de juniori a Capitalei, care va susţine jocul cu reprezentativa de juniori a oraşului Ploeşti, se convoacă la un antrenament general astăzi Joi 6 Aprilie 1939, orele 15.30 pe terenul A. C. S. A. următorii jucători juriori:

Din gruparea Venus: Budan D-tru Popescu Mircea, Rădulescu, Dociulescu, Nicolau şi Ionescu Vasile (Gabor).

Din gruparea Sportul Studenţesc: Nicu Virgil, Nedelcu, Popa, Ungureanu, Mihăescu Petre şi Manolescu.

Din gruparea Unirea Tricolor: Anghelache, Dumitrescu Ion, Octavian Tudor şi Mihăilescu Lulu.

Din gruparea Macabi: Moisescu J.

Din gruparea Turda: Beldiman.

Din gruparea Olimpia: Arsici, Catană, Ionescu Mihail, Niculescu Cornel, Crăciunescu şi Copeţ.

Din gruparea S. T. B.: Niculescu Titi.

Din gruparea Vergu: Ciucu Traian.

Jucătorii mai sus citaţi sunt obligaţi a se prezenta la ora indicată mai sus, având asupra lor tot echipamentul de football.

Grupările respective sunt rugate a luat act de prezentul comunicat spre a fi pus la cunoştinţa jucătorilor lor.

● F. C. Rapid se antrenează azi după amiază la Giuleşti în compania Juventusului. Se reia astfel tradiţia inaugurată în toamnă de aceste grupări.

● Macaby joacă în prima zi de Paşti dimineaţa la ora 11 cu Turda.

● Ieri după amiazi s'a disputat pe arena din faţa Gării de Est un match de football între echipa de juniori a Unirii Tricolor şi Şcoala militară dela Mânăstirea Delului.

Oborenii au învins cu 6 : 3 prin punctele marcate de Marinescu (2), Bogdan, Rugiubei şi Panaitescu (2).

PURICELLI este cel mai eficace înaintaş al campionatului italian. El a marcat până în prezent 16 goaluri. In ordine urmează Boffi (Milano) cu 15 puncte, etc.

● Fruntea clasamentului diviziei secundare a campionatului italian se prezintă astfel :

1. *Atalanta*	25	13	9	3	35:17	=35
2. *Fiorentina*	25	11	11	3	42:21	=33
3. *Siena*	25	12	8	5	31:22	=32
4. *Anconitana*	25	12	5	8	45:31	=29

Primele trei echipe au cele mai mari şanse să se califice în prima ligă.

● UJPEST va juca Vineri la Hamburg, Duminică şi Luni la Lüttich.

● Bocskai joacă azi la Zagreb cu HASK, iar Duminică echipa din Debreţin va evolua în Albania, la Tirana.

● *Duminică*, în cadrul campionatului Germaniei, s'au jucat 3 matchuri, rezultatele fiind următoarele :

Schweinfurt - I.F.C. Nürnberg 2 : 1.

München 1860-Schwaben Ausburg 4 : 1.

Bayern-W. K. G. Nürnberg 2 : 0.

Azi la A.C.S.A,

Juniorii Capitalei se antrenează în vederea jocului cu Ploeşti

Astăzi după amiază, juniorii Capitalei se antrenează pe arena A.C.S.A, în vederea jocului pe care-l va susţine de Paşti în cadrul „Cupei Unirea" cu reprezentativa districtului Ploeşti.

Bucureştenii privesc cu multă atenţie acest match care este destul de greu.

La antrenamentul de astăzi a fost convocat un lot de jucători pentru a alcătui două echipe cari să se antreneze între ele.

Cele două formaţii au următoarea înfăţişare:

ECHIPA I-a: Budan (Venus), Arsici (Olympia), Catană (Olympia), Ionescu Ciupi (Olimpia), Anghelache (U. Tricolor), Mihăescu (Sp. Studenţesc), Octavian Tudor (U. Tricolor), Manolescu (Sp. Studenţesc), Lulu Mihăilescu (U. Tricolor).

ECHIPA II-a: Stănescu Valentin (Olympia), Ciucu (Vergu), Nedelcu (Sp. Studenţesc), Nicu Virgil (Sp. Studenţesc), Popa (Sp. Studenţesc), Popescu (Venus), Rădulescu (Venus), Crăciunescu (Olympia), Titi Niculescu (S.T.B.), Cornel Niculescu (Olympia), Beldiman (Turda), Moisescu (Macabi).

După antrenament, va fi alcătuită echipa care ne va reprezenta în matchul cu republicanii.

Prahova obligată la plata sumei de 30.000 lei către Telefon Club

Comisiunea de transferări, în şedinţa ţinută aseară la F. R. F. A., a obligat gruparea Prahova la plata sumei de lei 30.000 grupării Telefon Club, pentru deslegarea jucătorilor Pop şi Calistrat.

Termen de plată este 10 zile dela publicarea deciziei.

MACABI se antrenează VINERI cu SOCEC LAFAYETTE

In vederea reluării activităţii oficiale, Macabi se antrenează mâine după amiază cu Socec Lafaytte, pe arena Ciocanul.

Partida începe la ora 16, iar ca match de deschidere se va juca matchul dintre echipele de juniori ale celor două cluburi.

Ambele echipe vor alinia formaţiile de campionat.

Arbitrii şi delegaţii federali ai matchurilor divizionare de Duminică
Matchul Ripensia-F. F. Carpaţi, amânat

Comisiunile campionatului naţional şi de arbitrii au fixat aseară delegaţii federali şi arbitrii pentru matchurile oficiale din pirma zi de Paşte.

Le redăm mai jos:

BUCUREŞTI

Rapid — U. D. R. teren Venus, arbitru d. dr. Stanciu (Cluj); delegat federal d. dr. Minciulescu.

Venus — Sportul Studenţesc teren Venus, arbitru d. Denis Xifando; delegat federal d. colonel Davilla.

PLOEŞTI

Tricolor C. F. P. V. — Juventus, arbitru d. dr. Rusu Gabriel; delegat federal d Jean Chiţu.

CLUJ

Victoria — Chinezul, arbitru d. I. Ceaureanu; delegat federal d. Simion Haţiegan.

ARAD

Amefa — Gloria, arbitru d. Milivoi (Timişoara); delegat federal d. dr. Iuliu Haţiegan.

DE CE S'A AMÂNAT MATCHUL RIPENSIA — F. C. CARPAŢI?

Matchul F. C. Carpaţi — Ripensia, care trebuia să se dispute la Timişoara, a fost amânat pentru data când se vor disputa sferturile de finală ale Cupei României. Aceasta este cel puţin comunicatul comisiunei campionatului naţional. Noi nu vedem pentru ce această partidă a fost amânată. Se decisese, după câte ştim, să nu fie programate decât etape complete.

Federaţia a vrut probabil să dea posibilitate timişorenilor să se prezinte odihniţi la turneul amical din Capitală. Pentru ce se bucură Ripensia de atâta solicitudine din partea oficialităţii? Victoria din Cluj care e o echipă conştiincioasă, săracă şi care în vederea unui câştig material a fost silită să accepte participarea la turneu. Nu i s'ar fi putut face şi ei înlesnirea să i se amâne jocul de campionat din prima zi ?

DIVIZIA B NU JOACĂ OFICIAL DE SĂRBĂTORI

Divizia naţională B îşi va reîncepe activitatea pe ziua de 16 Aprilie cu programul fixat în ziua de 16 Martie.

Duminică, cuplaj în Dudeşti: Bucureşti-Ploeşti şi Macaby-Turda

Matchul de juniori Bucureşti-Ploeşti — din cadrul Cupei Unirea — se va disputa Duminică dimineaţa, la ora 11, pe arena „Ciocanul".

In deschidere se va juca partida amicală Macaby-Turda.

Matchul Unirea Tricolor-Monitorul Oficial se dispută a treia zi de Paşti în Obor

Intr'o şedinţă ţinută aseară la F.R.F.A., comisiunea cupei României, în urma sugestiilor primite dela Biroul Federal, a revenit asupra deciziei prin care fixase rejucarea matchului Unirea Tricolor—Monitorul Oficial la 13 Aprilie, fixându-l pentru Marţi 11 Aprilie, ora 16, pe arena din Obor.

Optimile de finală ale CUPEI ITALIEI se dispută azi

Azi se vor disputa în Italia optimile de finală ale „Cupei Italiei". Din cele 16 echipe calificate 11 sunt din prima divizie, astfel că partidele se anunţă destul de interesante.

Matchurile zilei sunt desigur întâlnirile dintre Milan — Lazio şi Juventus — Genova.

Iată programul complect:

Torino: **Juventus — Genova.**
Modena: **Modena — Palermo.**
Venezia: **Venezia — Torino.**
Milano: **Milano-Lazio.**
Livorno: **Livorno — Ambroziana.**
Monza: **Murza — Biellese.**
Popoli: **Simaz Popoli — Novara.**
Roma: Roma — Triestina.

Football Football Football

Prima zi de Paşti divizia naţională A

reia activitatea oficială

In sfârşit, după o vacanţă forţată de două săptămâni, campionatul naţional se reia în prima zi de Paşti. Publicul spectator, lăsat un moment să se odihnească — la fel cu echipele — reîncepe să treacă prin emoţiile prilejuite de lupta acerbă care se dă anul acesta.

Vom căuta să prezentăm mai jos etapa diviziei naţionale A ce se dispută în prima zi de Paşti, încercând să arătăm cari sunt şansele concurenţilor.

SCHIMBARE DE VALORI?

Pauza forţată intervenită în desfăşurarea campionatului naţional va avea serioase influenţe asupra desfăşurării lui viitoare. In momentul când s'a întrerupt campionatul, majoritatea cluburilor aveau foarte mulţi jucători inutilizabili. Loviţi în cursul partidelor disputate anterior — plus că toţi erau deja obosiţi de eforturile făcute până acum. Pauza intervenită a dat posibilităţi de refacere tuturor, dar mai ales a permis grupărilor din partea inferioară a clasamentului să-şi revizuiască formaţiile, formulele de echipă şi să se pună complet la punct pentru viitor.

Este deci de la sine înţeles că pentru restul campionatului, echipele considerate slabe vor reuşi-graţie pregătirilor ce au avut posibilitatea să facă — performanţe mai bune ca până acum.

LA BUCUREŞTI PROGRAM CUPLAT?

Capitala va găzdui două matchuri foarte importante: Venus—Sportul Studenţesc şi Rapid—U.D.R.

Intâlnirea dintre bucureşteni va da loc unei dispute pasionante. Reamintim că în toamnă prezumptivii campioni au câştigat cu mare greutate partida cu Studenţii. Acum când aceştia trec printr'o fază foarte critică şi sunt ameninţaţi să intre în zona de retrogradare, e probabil că lupta va fi şi mai îndârjită. Sportul Studenţesc va face toate eforturile posibile pentru a câştiga două puncte extrem de preţioase.

Venus, la rândul său, deşi conduce deocamdată detaşat, nu îşi poate permite luxul să piardă un joc pentru că nu poate prevede ce situaţie va avea şi cum vor ajunge lucrurile în viitor. De aceea credem că şi el va face tot posibilul pentru a câştiga şi dealtfel are şi prima şansă.

Al doilea joc — între Rapid şi U.D.R. este departe de a fi — aşa cum desigur cred foarte mulţi spectatori — câştigat anticipat de bucureşteni. Este că feroviarii sunt actualmente în formă mare, sau mai precis se afla înainte de întreruperea campionatului, căci în ultimul joc amical susţinut cu Tricolor C. F. P. V. la Ploeşti echipa n'a mai mers chiar atâta de bine. In schimb reşiţenii sunt în progres continu. De la partida cu Juventus la care au fost urmăriţi şi verificaţi şi de spectatorii bucureşteni sunt în continuă ascensiune. Au toţi jucătorii în formă şi ezită încă asupra formaţiei pe care s'o deplaseze la Bucureşti căci au mai multe posibilităţi. Orice lot vor deplasa însă, suntem siguri că vor face o figură care nu va fi prea plăcută Rapidului.

La Arad se va disputa matchul dintre Amefa şi Gloria, derbyul divizionar al oraşului. Asemenea jocuri se dispută în mod normal într'o atmosferă specifică, astfel încât este dificil de dat un pronostic. Că va fi o luptă mare asta e sigur, ca şi recordul de spectatori ce vor asista.

Cât priveşte rezultatul, impresia noastră este că matchul se va termina la egalitate. Bine înţeles însă că există şi posibilitatea unei victorii gloriste, căci aceştia cu situaţia slabă ce au în clasament, vor face eforturi disperate pentru a câştiga două puncte extrem de preţioase.

LUPTA PENTRU LOCUL DOI

La Timişoara Ripensia va întâlni pe F. C. Carpaţi luptând pentru locul al doilea al clasamentului. Match pasionant şi foarte spectaculos, dacă luăm în consideraţie valoarea celor doi combatanţi. Un pronostic este dificil. E just că băimărenii au fost învinşi oarecum uşor de Venus, dar în condiţii speciale: jucau în 10 oameni şi complet descurajaţi. N'ar fi de loc exclus ca la Timişoara, jucând în condiţii normale, F. C. Carpaţi să se reabiliteze. Va fi foarte greu însă, pentru că Ripensia este în accentuată revenire de formă şi mai ales ţine neapărat să nu scape din mână locul al doilea al clasamentului.

VICTORIA IN MARE DIFICULTATE

Clujul urmează să găzduiască partida Victoria—Chinezul. Clujenii sunt în mare dificultate, pentrucă au nu mai puţin 5 jucători indisponibili şi — ceeace e mai grav — e că aceştia nici n'au luat parte la vre-un antrenament de două săptămâni. Or, Chinezul nu este un adversar împotriva căruia să poţi alinia o echipă completată cu rezerve sau juniori. Conducătorii clubului sunt foarte îngrijoraţi şi nu ştiu încă ce echipă vor alinia.

In asemenea condiţiuni, desigur că oaspeţii se prezintă cu şanse augmentate. Normal, Victoria nu poate pierde şi noi sperăm că până la urmă va putea alinia echipa completă.

NICI JUVENTUS NU STA BINE...

Juventus joacă la Ploeşti cu Tricolor C. F. P. V. şi la fel cu Victoria este în pericol să nu poată alinia efectivul complet. In orice caz, la Ploeşti, bucureştenii vor avea o sarcină extrem de dificilă şi în cel mai fericit caz vor reuşi să termine la egalitate.

Matchurile Venus-Sp. Studenţesc şi Rapid-U.D.R. s'au cuplat

După cum am anunţat, cele două matchuri oficiale din Bucureşti, din cadrul Diviziei Naţionale A, s'au cuplat şi se vor disputa Duminică pe arena Venus, după următorul program:

Ora 15: Rapid-UDR

Ora 16.45: Venus-Sportul Studenţesc.

In locul Unirii Tricolor

Prahova, Tricolor C.F.P.V., C.A.M.T. sau selecţionata oraşului Brăila va juca în turneul matinal din Dudeşti

Turneul de foot-ball care urma să se desfăşoare pe arena „Ciocanul" în prima zi a doua zi de Paşti a suferit două importante modificări.

Astfel, din cauza programării unei etape divizionare în prima zi de Paşti, turneul — să-i zicem „minor" — va avea loc Luni şi Marţi dimineaţă.

O DEFECTIUNE

Iar pe de altă parte, faptul că matchul de Cupa României Unirea Tricolor—Monitorul Oficial a fost programat pentru Marţi (a treia zi de Paşti) a determinat retragerea oborenilor din turneu.

PRAHOVA, C. A. M. T., TRICOLOR C. F. P. V. SAU SELECŢIONATA BRAILEI?

Descomplectarea aceasta a pus pe organizatori în goană după „al patrulea" la... turneu.

Au început tratative în mai multe direcţii şi — în momentul de faţă — nu se ştie care va fi echipa.

In orice caz, va fi de ales între Prahova, Tricolor C. F. P. V. şi C. A. M. T.

In ultimul moment s'a oferit şi selecţionata oraşului Brăila.

Oricum însă, astăzi se va lua o hotărâre.

F. R. F. A. DONEAZA O CUPA

Turneul acesta, ca şi acela de pe arena Venus, va fi dotat de federaţie cu o cupă.

In plus, va oferi prime tuturor jucătorilor care vor juca în cadrul acestui turneu, cum şi prime speciale jucătorilor echipei învingătoare.

ARBITRII MATCHURILOR

Programul acestui turneu a rămas acelaş, adică :

Luni, 10 Aprilie

Ora 9.15 : Sp. Studenţesc — X, arb. Şt. Bărbulescu.

Ora, 11 : Juventus — Macaby, arb. I. Baicu.

Marţi, 11 Aprilie

Ora 9.15 : învinşii între ei, arb. Boby Zamfirescu.

Ora 11 : învingătorii între ei, arb. Tică Iliescu.

Radio-Belgrad a anunţat aseară:

H. A. S. K. va juca la Bucureşti cu Rapid şi Ripensia

Aseară, postul de radio din Belgrad a anunţat o ştire care interesează pe sportivii români.

Anume, că H.A.S.K. — cunoscuta echipă din Zagreb — a fost invitată la Bucureşti, pentru două jocuri, cu Rapid şi Ripensia.

Când însă, nu se ştie.

După cum nu se ştie nimic — dealtfel — la Bucureşti de un asemenea turneu.

A fost vorba la un moment dat de invitarea lui H.A.S.K. şi i s'a şi scris în acest sens, dar realizarea proectului a fost împiedicată de turneul Slaviei.

Programul jocurilor amicale din district

Duminică, 9 Aprilie 1939

E.F.A.—Dâmboviţa, teren S. T. B., ora 11, Petrescu Haralamb.

E.F.A. jun.—Suter jun., teren S.T.B., ora 9, Ioachim Ion, Oren P.

Oficiale

Venus—Sp. Studenţesc, Venus, ora 16, Xifando D., Caciuc L., Cruţescu M.

F. C. Rapid—U.D.R., Giuleşti, ora 16, Stanciu, Stăncescu Al., Doja Ştefan.

Luni, 10 Aprilie 1939

Ind. Iutei—Adesgo, teren Iuta, ora 11, Gantu, Tulbure.

Olimpia—Suter juniori, teren A.C.S.A., ora 9, H. Petrescu.

Olimpia—Leonida, teren A. C. S. A., ora 11, Horenstein, Rubinstein, Petrescu.

Vergu—Stăruinţa, teren Titanii, ora 11, Ioachim Ion, Farcaş.

Vergu rez.—Stăruinţa, teren Titanii, ora 9, Farcaş Carol.

Sp. Muncitoresc — Generala, teren Stadion, ora 11, Iliescu Ion.

Dâmboviţa—Norma, teren Stadion, ora 9.30, Schwartz Vasile.

Zburătorii — Surdo-Muţii, teren S.T.B., ora 9, Doja St., Andronic.

Marţi, 11 Aprilie 1939

Titanii—Adesgo, teren Titanii ora 11, Greculescu P. Neguţ, Petrescu H.

Moc. Colţea—A. C. S. A., teren A.C.S.A., ora 9, Petrescu H., Oren C, Simon E.

Hipism

Luni 10 Aprilie

Inaugurarea meetingului de galop la Băneasa

S'a publicat greutățile handicapului Val Vârtej

— I N S C R I E R I —

Evenimentul hipic al sezonului îl constitue desigur inaugurarea meetingului de primăvară dela Băneasa.

In vederea premierei, Jockey Clubul a făcut mari pregătiri.

Eri s'au făcut inscrierile pentru prima reuniune care va avea loc Luni 10 Aprilie și au fost acceptate greutățile în handicapul Dunărea.

83 DE INSCRIERI

In cele 7 probe ale zilei au fost angajați 83 de cai. O medie de aproape 12 cai pe cursă.

CONCURENȚI DE CALITATE

Ceeace vom remarca este și calitatea concurenților angajați. Printre ei figurează o serie din valoroșii noștri performeri. Dacă adăogăm că alergările zilei sunt bine alcătuite, este ușor de dedus că întrunirea inaugurală beneficiază de un pronunțat interes.

LISTA INSCRIERILOR

PREMIUL DE DESCHIDERE
1500 metri — 30.000 lei

Milița	56½
Sulița	56½
Leoaica	56½
Almaș	58
Măcieș	58
Jony	58
Blanc	58
Luțica	56½
Stăpân	58
Golanca	56½

PREMIUL DULAU
1400 metri — 20.000 lei

Sapphire (30.000)	52½
Răzor (50.000)	58
Cin'te ține (40.000)	58
Marcela (70.000)	62½
Peldas (20.000)	54½
Calafa (40.000)	55
Zamfira (70.000)	50
Balsors (37.000)	57
Medardus (30.000)	55
Sarika (30.000)	52½
Băbuca (50.000)	56½
Bella II (20.000)	52
Monette III (70.000)	60½
Balyhoo (60.000)	49½
Poiana (10.000)	40

PR. VAL VÂRTEJ—W. H-cap
1600 metri — 25.000 lei

Glumeț	74
Très Pratique	72
Farmec	71½
Cătălin	70
Geza	64½
Cin'te ține	64
Sukoro	63½
Brânceni	63
Tuluța	61½
Goblin	61
Medardus	61
Getta	60
Marmara	58
Meșteru Manole	57½
Drapel	57½
Ștefania	57½
Hoața	56
Onuța	56
Caiafa	55
Băbuca	54½
Li	52
Puisor	47½
Răzleț	45

PREMIUL EXPRESUL
1000 metri — 40.000 lei

Furtuna	56½
Smaranda	53
Biribi	56½
M. en avant	56½
Stop	61½
Glumeț	59

PREMIUL BETELIA
1700 metri — 35.000 lei

Colombo	60½
Mont Blanc	58
Sulița	51
Favorit	54
Străjer	55½
Lutica	51
Nae	54
Halmei	55½

PREMIUL MIXI
1800 metri — 25.000 lei

Puisor	(50.000)	55½
Geza	(40.000)	54½
Marcella	(70.000)	59½
Ștefania	(40.000)	56
Hoața	(40.000)	52
Brânceni		60
Tuluța		56½
Drapel		60
Cătălin		61½
Farmec		60
Ostaș		58
Medardus	(30.000)	53½
Golanca		45½
Necaz		60
Meșterul Manole		56½

Pr. DUNAREA — H'cap liber și limitat — 2000 m. — 50.000 lei

Răsfățat	64
Rubin	60½
Don Alberto	55½
Cătălin	56
Favorit	54
Biribi	54
Hop și eu	51½

Marile alergări dela Epsom

Hipodromul dela Epsom contează printre cele mai importante, atât din Anglia, cât și din întreaga Europă.

Clasicele premii care se organizează pe acest hipodrom țin încordată atenția proprietarilor din Anglia și din Franța, eterna rivală în materie de hipism a țării de dincolo de canalul Mânecii.

S'au publicat greutățile cailor care vor disputa Great Metropolitan Handicap și City and Suburban Handicap, două din marile probe organizate la Epsom.

Aceste curse se vor alerga în zilele de, respectiv, 18 și 19 Aprilie.

In Great Metropolitan Handicap vor lua startul 26 de cai, topweight fumd Trevisani cu 56½ kgr., dar bottomweight Officier's Mess cu 41¼ kgr. Această alergare se va disputa pe 3600 metri și va fi alocată cu 1100 pfunzi (circa 1.100.000 lei).

In City and Suburban Handicap sunt inscriși 16 cai de cea mai bună calitate. Alergarea se va disputa pe 2000 de metri, iar totalul premiilor se ridică la 1500 pfunzi (circa 1.500.000 lei).

Dăm mai jos concurenții inscriși în aceste două probe cu greutățile lor.

GREAT METROPOLITAN HANDICAP

Trevisani	56½
Punch	55
Harewood	54½
Naval Display	54
Snake Lightning	52½
Fox Star	51½
Vinnebar	49½
Sir Peter	49½
Corofin	48½
Love's Legend	47¾
Battle Up	47¾
Foxchase	47¼
Holne Chase	46¼
Carton	46¼
Rich Strike	46¼
Nettleweed	46¼
Gyppo	45¾
Artful Lad	45
Ninas	44½
Flying Mascot	44
Speed Trap	43
Third Hazard	43
Lillibullero	42¾
Poet's Bliss	41¼
Jeroboam	41¼
Officers' Mess	41¼

CITY AND SUBURBAN HANDICAP

Unbreakable	57Y
Mormond Hill	56¾
Bistolfi	55¼
Agincourt	53
Rodeo II	52½
Halcyon Gift	52½
Hot Bun II	51¾
Croise Un	51¾
Quartier-Maitre	50
Oven II	50
Pigskin	49½
Taran	49½
High Rank	49
Portefeuille	45¾
Cavalry Call	45
Esquemeling	45

Concurenții handicapului Dunărea

O alergare deschisă

Proba capitală a reuniunei inaugurale dela Băneasa este premiul Dunărea, unul din importantele handicapuri de galop.

Deși va fi disputat de numai cinci concurenți interesul acestui handicap este foarte mare.

Aceasta pentru motivul că greutățile sunt admirabil distribuite de d-nii Radu Cilopsky și D. Moroianu, competenții handicapeuri ai Jockey Clubului.

In perspectivă deci o întrecere foarte spectaculoasă al cărui rezultat va fi în funcțiune de incidentele de parcurs și montă.

CONCURENȚII PROBABILI

Răsfățat	64	0
Rubin	60½	R. Vincent
Cătălin	56	N. Ilinca
Don Alberto	55½	J. Gill
Biribi	54	G. Enescu
Hop și eu	51½	M. Mullot

Ieri la Băneasa-Trap

17 ameliorări de recorduri

Zeta și Szeged, elemente de mare valoare

Winsome Josedale a concurat remarcabil

Dublul succes al grajdului Benckendorff. Domnița Harry a câștigat premiul Darling. Meritoasa victorie a iepei Kundry

Totul a concurat la reușita reuniunei de eri dela Băneasa Trap.

Timpul admirabil, timp de adevărată primăvară, program de bună calitate și rezultate importante. Societatea hipică română și-a continuat în chip fericit seria succeselor recente cari răsplătesc o pozitivă activitate pe tărâmul trapului.

17 AMELIORARI DE RECORD

Inainte de a face comentarea rezultatelor, vom remarca caracteristica reuniunei.

Cascada de recorduri înregistrată 17 trăpași, în majoritate de trei și patru ani și-au ameliorat recordul carierei. Dintre aceste ameliorări, unele sunt radicale.

Pista excelentă a contribuit și ea în largă măsură la aceste corectări de record.

ZETA ȘI SZEGED

Dintre trăpașii cari au fugit s'au remarcat în special doi. Este vorba de Szeged și Zeta.

Primul a câștigat cu manifestă ușurință premiul Domnița.

Recordul, 1.28,3 este o excelentă recomandație pentru armăsarul d-lui Tassopol. Indiscutabil, victoria de eri l-a promovat pe Szeged în rândurile vedetelor turfului.

Zeta a repurtat a patra victorie consecutivă.

DUBLUL SUCCES AL GRAJDULUI BENCKENDORFF

La loc de cinste vom consemna și dublul succes al grajdului Benckendorff reușit cu Winsome Josedale și Domnița Harry. Roaiba a stabilit cea mai valoroasă comportare din carieră. Pe 2100 de metri a marcat 1.27,9. Și cel de al doilea plasat, Petruș, a fugit bine. Nu vom uita că a învins categoric pe Ghid.

Domnița Harry și-a continuat seria succeselor. Deși n'a fost nevoe să se întindă și-a ameliorat recordul carierei. Fiica lui H. P. a devenit candidată de Derby.

MERITUOASA VICTORIE A IEPEI KUNDRY

Un accent special vom pune pe victoria iepei Kundry din premiul Darius.

Iapa d-lui Poenaru Bordea a arătat o valoare apropiată celeia maximă, marcând 1.27,7 pe 2200 de metri. D. Ionescu Bordei a condus-o bine.

KAMAA ȘI SULTAN II IN FORMA

O excelentă formă au evidențiat Sultana II și Kamaa. Ultimul a confirmat meritoasele lui performanțe de dată recentă. Sultana II a fugit in progres.

RESTUL REZULTATELOR

Au mai câștigat Cartușel și Fudul.

Atât iapa cât și armăsarul au arătat că sunt bine.

Rezultatul și descrierea alergărilor

248. Premiul DORIAN — Condiție (1/1)
(14,38) 8000, 2000, 1000, 500 lei

204	CARTUȘEL	1	1740	2.54'	1.40'	Gram	14 13
177	Lin	2	1720	55'	42'	Szabo	101 137
886	Elișor	3	1700	55'	43'	Galdaev	98 97
234	Desiș	4	1780	58'	40'	Ghinea	176 127
204	Voevod		1700	59'	45'	Fischer	83 130
204	Crăiasa		1760	3.01'	43'	A. Beta	141 120
241	Facla		1700	24'	2.00'	Slobozenco	110 205
226	Electra Carioca		1700	opr.		Drăgotescu	840 513'

1) dist. loc 8 pt. mers neregulat

CARTUȘEL (Sixtus și Cara Picina) aparține d-lui I. Köpe și este antrenată de G. Gram

Primă de crescător lei 800, d-lui I. Köpe

Cotele: Tribună: 14; 12, 19, 18; Peluză: 13; 12, 14, 20:10 lei

249. Premiul DESPOT — Condiție (1/10)
(15,05) 10000, 3000, 1200, 8000 lei

244	WINSOME JOSED.	1	2160	3.09'	1.27'	Cerkasov	14 14
235	Petruș	2	2160	09'	27'	Borisiac	68
235	Ghid	3	2160	11'	28'	Andrelewski	88
235	Iubita	4	2140	14'	30'	Crotenco	151 478
250	Pock		2220	14'	27'	Galdaev	145 294
247	Poenița		2120	27'	37'	Szabo	112 43

WINSOME JOSEDALE (Main Mc Elwyn și Dotty s Sebator) aparține C-sei E. Benckendorff și este antrenată de N. Terehov

Cotele: Trib.: 14; 12, 17; Peluză: 14; 11, 17:10 lei

Event: Tribună: 25 Peluză: 18:10 lei

Poenița nu conduce alergarea decât trei sute de metri, căci galopează și rămâne, lăsând comanda Iubitei, după care urmează Winsome Josedale, Ghid, Petruș și Pock. Ordinea aceasta se schimbă pe al doilea kilometru, când Ghid trece în cap iar Winsome Josedale rămâne pe al treilea plan din cauza unui galop. In ultimul ocol, Ghid intră primul, urmat de Petruș și Winsome Josedale. Pe linia dreaptă, Ghid se stinge, iar Petruș este întrecut, pe linia finish. de Winsome Josedale.

250. Premiul ESPOIR — Condiție (1/1)
(15,33) 10000, 3000, 1200, 800 lei

222	ZETA	1	1680	2.37'	1.33'	Fischer	15 16
239	Ural	2	1620	39'	38'	Ghinea	1717 410
231	Santuța	3	1640	41'	38'	T. Marcu	84 75
231	Lilia	4	1580	48	46'	Slobozenco	981 739
239	Elly		1680	37'	34	Pavlic	172 173'
239	Amy Scotland		1600	43'	42	Szabo	26 23'
231	Urganda		1600	opr.		Zabelli	327 461

1) dist. loc 2 pt. galop sosire

2) dist. loc 5 pt. galoperi repetate

ZETA (Peter the Brewer și Flaming Youth) aparține d-lui Maior P. Petrovici, și este antrenată de E. Fischer

Cotele: Tribună: 15; 13, 156; Peluză: 16; 14, 13:10 lei

Amy Scotland conduce alergarea până pe partea opusă tribunei unde galopează și este întrecută de Zeta, după care urmează Sanțuța, Ural și Elly. Până în ultimul ocol, Amy Scotland mai galopează de două ori, astfel că după Zeta se angajează în ultimul ocol, Ural și Elly. Pe linia dreaptă, Elly atacă pe Ural, urmat de Sanțuța, care a galopat în clipa efortului final. Pe linia dreaptă, Zeta, dar galopează pe linia sosirei și este distanțată în favoarea Ural, urmat de Sanțuța, care a galopat în clipa efortului final.

251. Premiul DARLING — Performanță
(15,59) 9000, 2300, 1000, 700 lei

236	DOMNIȚA HARRY	1	2r00	3.23'	1.33'	Cercasov	12 12
233	Zenit	2	2160	24'	34'	Podole	207 235
241	Peter Gordon	3	2120	24'	34'	Corol	136 112
234	Elena	4	2150	25	35'	Brânzei	294 157
236	Ostaș		2180	29'	39'	Pavlic	318 271
234	Extra		2120	0	30'	Andreyevsky	164 224
241	Eggy		2200	31'	31	Grünwald	119 209
223	Zvon		2200	34	34'	Fischer	127 94
234	Tais		2140	42'	42'	Christescu	2707 785
233	Tufănica		2220	38'	39'	Gaidaev	243 523'

1) dist. IX pt. galoperi repetate

DOMNIȚA HARRY (H. P. și Domnița), aparține C-sei E. Benckendorff și este antrenată de N. Terehov

Primă de crescător lei 900 Most. Dr. G. M. Iliescu.

Cotele: Tribună 12; 13, 31, 25; Peluză: 12; 14, 27, 20:10 lei

Event: Tribună: 20; Peluză: 22:10 lei

252. Premiul EDUARD — Handicap
(16,25) 9000, 2300, 1000, 7000 lei

233	FUDUL	1	1720	2.42'	1.34'	Slobozenco	277 79
226	Crai	2	1700	42'	35'	Crainic	255 167
234	Harry Boy	3	1740	44'	34'	Ghinea	272 456
241	Pan Worthy	4	1720	46	36'	Borisiac	56 32
236	Betiv		1740	48'	36'	Fischer	2 20
199	Miristea		1760	48'	39'	Szabo	25 62
241	Thalio		1780	53'	42'	Tassopol	143 143
197	Florița		1780	58'	40'	Drăgotescu	456 268'

FUDUL (Badea Petre și Frumușica) aparține d-lui N. Stănciulescu și este antrenat de C. Slobozenco

Cotele: Tribună: 277; 57, 71, 50; Peluză: 79; 51, 47, 25:10 lei

Crai galopează și lasă comanda plutonului epei Miristea, urmată de Fudul, Harry Boy și Pan Worthy. Această ordine se modifică în penultimul ocol, unde Miristea galopează și rămâne, iar Crai trece în frunte urmat de Fudul și Harry Boy. Concurenții aceștia abordează în ordine ultimul ocol. Pe linia dreaptă, Harry Boy galopează iar Fudul intrece la finish pe Crai.

253. Premiul DARIUS — Handicap
(16,51) 12000, 3700, 1500, 800 lei

217	KUNDRY	1	2200	3.13	1.27'	Bordei	58 71
217	Margaret T.	2	2220	14'	24'	Cercasov	28 26
203	Rugina	3	2100	14'	32'	Fischer	36 39
242	Pai	4	2160	14'	30	Ghinea	42 38
209	Katy Caid		2180	17'	30'	Corol	95 73
243	Primrose		2140	18'	32'	T. Marcu	129 105
240	Szelvesz		2140	20'	33'	Drăgotescu	454 646

1) dist. pt. mers neregulat

KUNDRY (Ostap și Victoria Watts) aparține Grajdului Bucumeni și este antrenată de S. Ionescu-Bordei

Cotele: Tribună: 58; 28, 17; Peluză: 71; 34, 17:10 lei

Event: Tribună: 875; Peluză: 2000:10 lei

254. Premiul DOMNIȚA — Condiție
(17,17) 10000, 3000, 1200, 800 lei

235	SZEGED	1	1720	2.31'	1.28'	Tassopol	12 13
242	Ideal	2	1760	38	29'	Grünwald	55 71
245	Prinț	3	1720	39'	32'	Burileanu	211 454
238	Luntraș	4	1740	40'	32'	Dobrescu	337 172
235	Gaby M.		1400	31'	29'	Gaidaev	52 36'

1) dist. loc 2 pt. galop sosire

SZEGED (Imred și Rebeka) aparține d-lui T. Tassopol și este antrenată de T. Tassopol

Cotele: Tribună: 12; 10, 11; Peluză: 13; 13, 16:10 lei

Gaby M. conduce cu un avans mai mare decât cel inițial, urmată de Szeged, Prinț, Ideal și Luntraș. Pe partea opusă tribunei, Szeged pornește în urmărirea leaderei și în vecinătatea sosirei o depășește. Gaby M. galopând pe linia sosirei, este distanțată, plasele atribuindu-se lui Ideal și Prinț.

255. Premiul ERIVANI — Handicap
(17,42) 10000, 3000, 1200, 800 lei

230	KAMAA	1	2160	3.15'	1.30'	Grünwald	22 24
246	Leu	2	2120	15'	32'	Marcenco	
237	Lăcrămioara	3	2120	17'	33'	Crotenco	29 31
219	Dorna	4	2120	17'	33'	Pavlic	159 121
233	Pinkerton		2100	18'	34'	Gavrilescu	815 620
237	Pacahantos		2160	18'	32'	Vârlar	371 310
243	Ducesa		2160	19'	32'	Tassopol	85 86
230	Ierosca II		2180	20'	32'	Fischer	110 74
246	Legionar		2120	23'	36'	Slobozenco	185 291
237	Mura		2160	24'	34'	Szabo	103 97

KAMAA (Kampersänger și Biene W.) aparține Grajdului Admü și este antrenat de L. Grünwald

Cotele: Tribună: 22; 12, 15, 19; Peluză: 24; 14, 14, 22:10 lei

Event: Tribună: 35; Peluză: 35:10 lei

Mura este pentru puțin timp în frunte, căci galopează și rămâne ultima, iar Dorna și Pinkerton preiau conducerea plutonului. După parcurgerea primului kilometru, ordinea este următoarea: Dorna, Pinkerton, Lăcrămioara, Kamaa, Leu, Ierosca II. Pe partea opusă tribunei, Dorna și Pinkerton galopează și Kamaa trece în frunte, urmată de Leu și Ierosca II. Pe linia dreaptă, Kamaa nu mai este ajuns de leu, iar Lăcrămioara se plasează a treia, înaintea epei Dorna.

256. Premiul DOMODOSSOLA — Record
(18,09) 9000, 2300, 1000, 700 lei

241	SULTAN II	1	1700	2.36'	1.32'	Galdaev	86 66
247	Gruia	2	1820	27'	26'	Andreyevsky	28 26
207	Sonia Worthy	3	1760	39'	30'	Corol	118 90
205	Peceora	4	1760	40	30'	Fischer	37 37
213	Spic		1740	40'	32	Gram	338 1051
207	Hercegno		1780	40	29'	Szabo	165 230
621	Casatca		1740	42'	33'	Pavlic	38 39
30	Zalud		1720	46'	36'	Dobrescu	854 362
237	Handicap		1740	40'	32'	Borisiac	411 151'

1) dist. VII pt. galop sosire

SULTAN II (Sixtus și Făclia) aparține d-lui V. Kurzweill și este antrenat de N. Gaidaev

Primă de crescător lei 900, d-lui N. Zenide

Cotele: Tribună: 46; 19, 16, 25; Peluză: 66; 17, 13, 17:10 lei

Sultan II conduce alergarea din plecare până la sosire. Pe primul kilometru, în spatele lui Sultan II se găsesc: Casatca, Spic, Peceora, Sonia Worthy și Gruia. Pe partea opusă tribunei, Sultan II înainte de ieșirea din ultimul ocol. Pe linia dreaptă, Gruia, venit din fundul plutonului, încearcă să ajungă pe leader, dar în zadar. Sonia Worthy și Peceora au ocupa celelalte plase.

DIVERSE

● LUȚA a fost prezentată lui Defensor.

● AZI se fac la secretariatul Jokey Clubului, retragerile pentru reuniunea inaugurală de Luni.

● VERA o fiică a iepei Chop Suly, prăsitoarea d-nei Sanda Ghica, a câștigat zilele trecute la Viena, marcând 1.27,4.

Vera a plecat mare favorită la 7 pentru 10.

Băneasa Trap; Ziua 31-a, Duminică 9 Aprilie 1939

— P R O G R A M D E F I N I T I V —

PREMIUL GÂRLENI
Condiție (1/5) — 13.000 lei

2140 Casatca, Parma
2160 Zalud, Lăcrămioara, Sultana
2180 Brebenea
2200 Peceora, Pacahantos, Bruma II, Jarvis
2220 Ierosca II, Pikaver
2240 Kamaa
2260 Cupidon

PREMIUL GUL
Handicap — 11.500 lei

2100 Mărțoaga, Elișor, Voevod, Prinț Worthy
2120 Desiș, Brenn
2140 Crăiasa, Ural, Comoara
2160 Thalio, Extra
2180 Eol, Dor de Ducă
2200 Mister, Pan Worthy, Elena
2220 Zenit, Primăvara
2240 Mura II

PREMIUL GENERAL HANOVER
Condiție (1/2) — 18.000 lei

1700 Clifford Hanover
1720 Tătăran, Santuța, Miristea, Carol Hanover, Călin
1740 Zeta, Draga Mea, Floare
1760 Rama II
1780 Gaby M.
1820 Szeged

PREMIUL GUARDIAN TRUST
Condiție (1/2) — 18.000 lei

2120 Oborean
2140 Tais
2160 Zenit
2180 Adda Worthy, Ghimp
2200 Ghid
2220 Winsome Josedale, Petruș

PR. BĂNEASA-TRAP V, VI
Record — 220.000 lei

1700 Poenița, Tutun, Gaby M.
1720 Centaur, Iubita, Bruma II, Talaz, Coconaș, King Worthy, Pisica
1740 Luntraș, Giuditta, Wodka, Hercegnó, Pandur, Naverno, Belșug, Petruș
1760 Rosafinde, Kundry, Sam Worthy, Nation
1780 Champion
1800 Hanibal II

PR. BĂNEASA-TRAP VII, VIII
Record — 220.000 lei

1690 Floare, Rama II
1710 Adda Worthy, Champion junior
1730 Torent, Cupidon, Ghid, Ideal, Guardian Girl, Viziru
1750 Katy Caid, Valențio, Anny Worthy, Blondella, Pock
1770 Kanada, Viitor
1790 Citronat Gordon, Joppa Hanover
1810 Voraus, Haron, Gondola II, Roland D.

PREMIUL GILORT
Handicap — 15.000 lei

1700 Elixir, Tava, Parma, Zgomot
1720 Zalud, Durdulia, Pinkerton Mura
1740 Sultan II, Livada, Legionar, Leu, Tufănica, Handicap, Busuioc
1760 Peter Worthy, Lăcrămioara
1780 Sorvanet, Gangster, King Worthy
1820 Guardian Girl

Băneasa Trap; Ziua 32-a' Marți 11 Aprilie 1939

—PROGRAM DEFINITIV—

PREMIUL GESHARA
Condiție (1/5) — 15.000 lei

1680 Viorica II, Facla, Electra Carioca
1700 Oborean, Florita
1720 Mohor, Crăiasa
1740 Harry Boy, Tais, Aluniș, Primăvara
1800 Adda Worthy
1820 Winsome Josedale, Ghid

PREMIUL GUY MC. KINNEY
Condiție (1/) — 18.000 lei

1700 Clifford Hanover, Helen Halpin, Tibet, Tara, Birlic
1720 Cilly Hanover, Ural
1740 Cina, Santuța, Carol Hanover, Zeta
1760 Eol, Călin

PREMIUL GRAAL
Handicap — 13.000 lei

1600 Bistricioara, Năvalnic, Ulm, Uranus, Olga, Domnia, Pușa, Lilia, Jocker
1620 Prinț Worthy
1640 Hispano
1660 Musculița, Birlic
1680 Cilly Hanover, Bandit II, Cimbric, Urganda
1700 Taina
1720 Amy Scotland, Ural

PREMIUL GRENOBLE
Handicap — 13.000 lei

2100 Valona, Lancia
2140 Mister, Betiv, Harry Boy, Pan Worthy, Sorana
2160 Tais, Zenit, Primăvara
2180 Mura II
2200 Tava, Zgomot
2220 Eggy, G-ral Worthy, Pinkerton
2240 Tufănica, Natașa

PREMIUL GAMBIOLIER
Condiție (1/10) — 15.000 lei

2140 Lumtraș, Peceora, Petruș
2160 Katy Caid, Edith, Jade, Jarvis
2180 Cupidon, Pock, Coconaș, King Worthy
2220 Margaret T., Haron

PR. BĂNEASA-TRAP VI, VII
Record — 220.000 lei

PREMIUL GHEORGHENI
Handicap — 15.000 lei

2100 Zgomot
2120 Leona
2140 Rugina, Dorna, Peter Worthy, Lăcrămioara, Legionar, Eftin, Busuioc
2160 Giuditta, King Worthy, Brad
2180 Lumtraș Edith
2200 Brebenea, Guardian Girl, Dorka
2220 Blondella
2240 Pisica

PREMIUL GRADINARI
Performanță — 15.000 lei

1720 Valona, Vestit, Floare, Luna, Betiv, Eol
1740 Draga Mea Tava, General Worthy, Sultan II
1760 Durdulia, Tufănica, Geisha, Domnița Harry, Zvon, Hollo
1780 Casatca, Lăcrămioara, Spic, Busuioc
1800 Sorvanet, Sonia Worthy, Volința, Pikaver, Kamaa, Champion junior
1820 Bruma II, Ninon

INFORMAȚII

ERI LA BANEASA TRAP

● AU FOST distanțați :

Electra Carioca în parcursul premiului Dorian pentru mers neregulat.

Elly dela locul al doilea în premiul Espoir deoarece a galopat la sosire.

Amy Scotland în parcursul aceleiaș curse pentru galopuri repetate.

Tufănica în parcursul premiului Darling pentru galopuri repetate.

Florita în parcursul premiului Eduard pentru mers neregulat.

Gaby M dela locul al doilea în premiul Domnița pentru galop la sosire.

● ȘI-AU AMELIORAT recordul carierei :

Elișor cu 10,3 secunde ; a

Lin cu 2,3 secunde ; noul record 1.42,1.

Elișor cu 10,3 secunde ; a marcat 1.43,4.

Desiș cu 7 zecimi de secundă ; a reușit 1.40,1.

Winsome Josedale cu 1,6 secundă ; a parcurs kilometrul în 127,9.

Zeta cu 2,9 secundă ; și-a înscris noul record la 1.33,6.

Ural cu 6,1 secundă ; a coborât la 1.38,6.

Lilia cu 1,6 secundă ; recordul actual 1.46,3.

Domnița Harry cu 2,3 secunde ; a scăpat la 1.32,6.

Zenit cu 1,1 secundă ; și-a redus recordul la 1.34,6.

Peter Gordon cu 1,7 secundă ; a ajuns la 1.36,5.

Elena cu 1,1 secundă ; a marcat 1.36,7.

Fudul cu 1,9 secundă ; a parcurs kilometru lin 1.34,3.

Crai cu 4.5 secunde ; a coborît la 1.35,8.

Harry Boy cu 1,9 secundă ; recordul nou, 1.34,7.

Szeged cu 2,3 secunde ; și-a redus recordul la 1.28,3.

Gruia cu 7 zecimi de secundă ; ;a acoperit mia de metri în 1.26,4.

● E. FISCHER a fost amendat cu 100 lei deoarece sosind al cincilea cu Voevod în premiul Dorian, nu s'a prezentat la cântar.

● DAM mai jos cotele plătite la event :

Cartușel — Winsome Josedale 25.

Zeta—Domnița Harry 20.

Fudul—Kundry 875.

Szeged—Kamaa 35.

● *SE PUNE în vedere că începând de Duminecă totul trebue să fie prezentat în conditiuni ireproșabile. Sulkyurile, hamurile, casacele, trebuesc să fie bine îngrijite iar băeții de grajd să fie bine îmbrăcați.*

● *DUMINECA după terminarea alergărilor toți proprietarii sunt convocați în tribuna oficială pentru a li se face o interesantă comunicare în legătură cu alergările.*

● *INSCRIERILE, RETRAGERILE și DECLARAREA PARTANȚILOR nu se vor primi sub nici un motiv verbal sau telefonic, ci numai în scris.*

● **D. E. OTTULESCU** intenționează să cumpere un bun cal de pur sânge din Polonia. Tratativele sunt duse de antrenorul F. Gill.

● **ROSSO**, jocheul angajat de herghelia Scroviște, sosește în țară în cursul săptămânei viitoare.

● SZANTAS va debuta la noi în premiul Negoiu.

● HERGHELIA SCROVIȘTE va fi reprezentată Luni la Băneasa prin Almaș în premiul de Deschidere, Glumeț în premiul Expresul, Farmec în premiul Mixi și Cătălin în premiul Dunărea. Toți vor fi încredințați lui N. Ilinca.

● CREDINTA a fost prezentată lui Haron.

● DIXIE a fost vândut de d. M. Ionescu d-lui M. Slăvescu.

● IAR a fost cumpărat de d-na Zoe Bălănescu dela d. Ștefan Niculescu.

BOX

In primăvară

Se vor disputa la Bucureşti, două campionate europene

Protagoniştii români urmează să fie Toma Aurel şi Lucian Pòpescu

Promotorii români sunt puşi pe mari înfăptuiri. Pentru primăvară ei pregătesc câteva autentice regaluri sportive. In frun-

TOMA AUREL

tea proectelor stă chestiunea regisării la Bucureşti a două campionate europene la cari urmează să participe Toma Aurel, fost în două rânduri deţinător al titlului continental la categoria cocoş şi Lucian Popescu, fost dublu campion al Europei.

Proectele sunt, să recunoaştem, foarte interesante şi dacă ele vor fi tradus în fapt, boxul românesc va avea enorm de profitat. Se speră că, prin organizarea acestor două competiţiuni continentale se va ajunge la situaţia înfloritoare de acum câţiva ani, când boxul rivaliza în popularitate cu football-ul.

CAMPIONATUL EUROPEI LA CATEGORIA COCOŞ

Cum este lesne de înţeles pe promotorii noştri îi preocupă, în primul rând, campionatul Europei la categoria cocoş, în care urmează să apară Toma Aurel cel mai bun produs românesc din ultimii ani.

Şi, cu toate că termenul întâlnirei cu Ernst Weiss expiră înainte de data la care matchul proectat la Bucureşti ar putea fi programat, promotorii noştri cred că o angajare a boxeurului german nu trebue neglijată, întrucât în eventualitatea deschiderii unei noui competiţiuni, comitetul de urgenţă al I.B.U. va trebui să se pronunţe tot în favoarea acestor doi boxeuri.

INTRE PHIL DOLHEM ŞI LUCIAN POPESCU

Al doilea match de campionat european ar urma să pună în prezenţă pe belgianul Phil Dolhem, învingătorul discutabil al lui Gheorghe Popescu, campionul României la categoria pană şi Lucian Popescu, fost campion continental la categoriile muscă şi cocoş.

Miza matchului va fi titlul de campion al Europei la categoria pană, titlu actualmente în posesia belgianului Dolhem.

Desigur că şi acest match constitue un eveniment la înălţimea proectelor acelora cari şi-au propus să colaboreze la repopularizarea celui mai complet dintre sporturi.

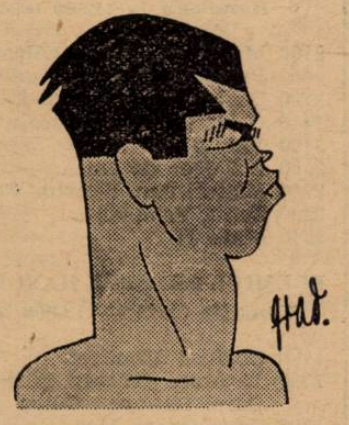

LUCIAN POPESCU

Ungaria - Jugoslavia

Duminică se întâlnesc la Budapesta, selecţionatele de box amator ale Iugoslaviei şi Ungariei.

Echipa ungară a fost astfel alcătuită: Podány, Bondi, Friqyes, Mándi, Bene, Baron I, Szigeti, Homolya.

ATLETISM

Viforul Dacia

deschide sezonul atletic

Dacă până acum oficialii noştri nu s'au învrednicit să dea nici un semn de viaţă, a trebuit ca din iniţiativa cluburilor să ne deşteptăm din hiberaura în care continuă să dormteze atletismul bucureştean.

Viforul Dacia, căci el este iniţiatorul, a hotărât să organizeze pentru a treia zi de Paşti o frumoasă reuniune atletică de deschidere a sezonului 1939.

Reuniunea care-i deschisă tuturor cluburilor dornice să participe, va începe la ora 10 dim., având programate următoarele probe:

60 m. plat, 500 m. plat, aruncarea greutăţii, aruncarea discului, săritura în înălţime şi săritura în lungime.

Programul, astfel alcătuit, corespunde cum nu se poate mai bine pentru un început de sezon.

Reuniunea va începe la ora 10 dim. şi se va desfăşura pista stadionului dela Velodrom.

De ne pistă...

● IATA cele mai bune rezultate ale atletelor americane, în cursul sezonului trecut:

100 m.: Hymes 12 s. 1'; 200 m. Vitale 26 s. 7; 80 m. garduri: Cotrell 13 s.; înălţime: Bergman 1 m. 57; lungme: Hymes 5 m. 60; greutate: Foss 12 m. 47; disc: Fellmeth 38 m. 41; sulita: Smith 39 m. 67.

● In cursul adunării generale a Federaţiei olandeze de atletism, sprinterul Osendarp a primit crucea de aur pentru excepţionale merite sportive.

● W. SCHULBERG a reluat antrenamentul. Tânărul campion naţional speră să atingă în acest an cea mai bună formă. Atletul di Orăştie se pregăteşte serios şi ţinta lui este să bată recordul lui Fritz.

● DETROIT sau Roma, iată ce va avea de rezolvat viitorul congres al Comitetului Olimpic internaţional ce se va întruni la Londra între 8-10 Aprilie.

Lupta pentru jocurile olimpice din 1944 se anunţă aprigă şi după impresia generală capitala Italiei are cele mai mari şanse.

● CAŞTIGAND marathnoul balcanic în 2 ore 35 m. 38 s., Ragasos este trecut de către specialiştii străini al treilea marathonist din lume. Presa străină nu a aflat însă că proba de la Belgrad a măsurat cu circa 3 km. 500 m. mai puţin decât clasica distanţă.

NATAŢIE

Un nou record mondial

In cadrul campionatelor de natăţie organizate de Newyork AC, ştafeta compusă din Tom Mac, J. Reille, W. Spencer şi P. Fick a ameliorat recordul mondial la ştafeta de 4×100 y., obţinând timpul de 3:31,3.

Vechiul record aparţinea echipei Universităţii Michigan cu 3:31,4.

CROSS-COUNTRY

DINU CRISTEA

îşi va face reintrarea în crossul Viforului Dacia

Cursa „bătrânilor" va fi surpriza zilei

Nu s'a exagerat de fel când s'a spus că Viforul Dacia ne va oferi a doua zi de Paşti un cross de mari şi nebănuite proporţii.

Pregătirile intense pe cari le fac organizatorii şi mai ales faptul că ziua aceasta va face să vedem la lucru pe Dinu Cristea care în actualul sezon a fost scump la vedere ne îndreptăţeşte să credem acest lucru.

DINU CRISTEA ŞI RADU IONIŢA SE VOR INTALNI DIN NOU

Eternii rivali îşi vor încrucişa din nou forţele la 10 Aprilie.

Desi Dinu Cristea este deabia scăpat dela concentrare — ca şi Radu dealtfel — şi cu un antrenament nepus la punct nu va scăpa nici acum prilejul de a-şi apăra hegemonia în materie de crossuri.

In afară de Dinu Stadiul Român va prezenta întreaga echipă aşa după cum am fost informaţi.

CURSA „BATRANILOR" O CURSA SURPRIZA

Iată împlinită o dorinţă a celora care cândva au ilustrat cu numele lor crossul românesc, un cross al „bătrânilor".

Vânturată de mult, ideea va deveni de data aceasta o realitate.

Cum era şi de aşteptat, organizatorii au primit numeroase adeziuni de participare, între care figurează şi numele câtorva foşti campioni naţionali ca I. C. Petrescu, actualul preşedinte al Ligii, Dodo Popovici şi mai ales acela al d-lui maior Vintilă Cristescu.

Numărul celor înscrişi până acum se ridică la 11, cu alte cuvinte vom asista la un cross în toată puterea cuvântului, în care nostalgiile tinereţii vor pulsa cu ardoare.

Şi, pentru că suntem în lumea celor în care argintul a început să se iţească printre firele frizurei, organizatorii s'au gândit să nu le ceară prea mult.

O distanţă de 2 km. — şi dacă „poporul" va cere, va putea fi micşorată — va fi lungimea pe care foştii aşi, vor arăta că n'au uitat vremurile lor de glorie.

AZI SE FIXEAZA TRASEUL

Ziua de astăzi va fi rezervată alegerii traseului pentru cele trei probe ce figurează pe programul reuniunii.

In principiu toate vor avea ca teatru de desfăşurare terenul de Velodrom şi împrejurimile cartierului Florească.

Nu-i nevoie să adăugăm că organizatorii vor pune toată diligenţa ca ele să răspundă principiului oricărui cross „alergare pe teren variat", fixând fiecărei probe un traseu dintre cele mai potrivite categoriei.

Pedro Montanez

inamicul No. 1 al lui Henry Armstrong

Ultimul match al dublului campion mondial nu a impresionat

In ziarul *L'Auto* cu data de 2 Aprilie găsim, semnate de corespondentul din America al cotidianului francez, următoarele interesante rânduri, în legătură cu ultimul match disputat de faimosul negru Henry Armstrong, campionul mondial la categoriile uşoară şi semi-mijlocie:

„Henry Armstrong şi-a apărat victorios titlul mondial la categoria semi-miplocie în faţa lui Dave Day, care a fost învins prin k.o. technic după 2 min. 49 sec. dela începerea reprizei a 12-a.

Day a fost expediat la pământ printr-un teribil crochet de dreapta şi arbitrul a oprit lupta care, până în acel moment fusese foarte interesantă.

Este pentru a treia oară în cursul lunei Martie, şi pentru a şasea oară de când a deposedat de titlu pe Barney Ross, că Henry Armstrong îşi pune titlul în joc.

Matchul a demonstrat calităţile lui Dave Day, combativ, rezistent, curajos şi ştiinţific. Dar alura dela început, menţinută rapidă de către Armstrong a fost prea dură pentru Day.

Dar, Henry s'a arătat în uşor declin, obosit, lăsându-se uneori deschis şi lovind mai puţin sec.

Suntem convinşi că Montanez, în forma sa actuală, este capabil să învingă pe Armstrong.

Acesta din urmă se va îmbarca Sâmbătă pe bordul vasului Queen Mary cu destinaţia Marei Britanii, unde îşi va apăra, pentru a şaptea oară coroana mondială, în faţa lui Ernie Roderick. Dar, se poate întâmpla ca acest match să sufere o amânare, căci Henry este rănit la arcadă şi la degetul mânii stângi".

Poppy Decico, rănit

In ziua de 1 Aprilie — nu este vorba de o păcăleală — boxeurul Poppy Decico, fost campion al Europei la categoria cocoş, titlu de care a fost deposedat de către Toma Aurel, a fost victima unui accident de automobil.

Pe când, însoţit de fraţii săi Pascal şi Emil — doi călăreţi bine cotaţi pe hipodromurile din Lyon — îşi pilota maşina către casă, din cauza unui derapaj neprevăzut, trăsura s'a lovit de un pom cei trei ocupanţi ai ei au fost transportaţi la spital.

Cu pieptul sdrobit de volan, Poppy Decico pare a fi cel mai grav rănit.

La 23 Aprilie

Traversarea Capitalei pentru Cupa „Ing. Nae Mărăscu"

Amânat din motive independente de organizatori crossul traversarea Capitalei pentru cupa regretatului ing. Nae Mărăscu a fost sorocit să se dispute irevocabil în ziua de 23 crt.

Clubul Stadiul Român al cărui preşedinte şi fondator a fost ing. Nae Mărăscu anunţă pe această cale toate cluburile dornice să participe la această cursă comemorativă să-şi facă înscrierile din vreme la sediul clubului.

PING-PONG

De Paști un interesant concurs organizat de „Sporting“

Gruparea Sporting organizează Luni, 10 Aprilie crt. (a doua zi de Paști), în sala „Roxy“ un interesant concurs dotat cu numeroase premii. Se vor disputa următoarele categorii:

Cat. I simplu domni.
Cat. II.
Cat. III.
Incepători.
Dublu domni, doamne.

La cat. I simplu domni se va disputa un turneu final de 8.

Vor lua parte toți așii pingpongului bucureștean și probabil și câțiva jucători din provincie.

Inscrierile se primesc zilnic între orele 18—20 în str. Lipscani 53.

Concursul va începe la orele 9 dimineața.

RUGBY

Un turneu pascal la Velodrom

Deoarece selecționata de rugby a Berlinului nu mai poate face deplasarea la București și astfel matchurile proectate nu vor mai avea loc, s'a crezut că nici o partidă de rugby nu se va juca cu ocazia sărbătorilor.

Iubitorii sportului cu balonul oval însă nu vor fi lipsiți de rugby, întrucât a treia zi de Paști două selecționate — formate din cei buni jucători bucureșteni — se vor întâlni pe terenul dela Velodrom, în cadrul unui match amical.

Inceputul matchului a fost fixat pentru ora 16.

BICICLETELE „CICLOP“

CU AMORTIZATOARE, ULTIMA NOUTATE ȘI „Diamant“ originale de curse; găsiți cu preț de Fabrică la „Andreescu“ GRIVIȚEI 106

SPORTURI DE IARNA

La 12 și 16 Aprilie

Doui skieuri români

vor participa la un mare concurs internațional în Jugoslavia

După succesul concursului internațional dela Bușteni și Poiana, skieurilor noștri li sau deschis noui perspective. Grandioasa întâlnire, a făcut cunoscut străinătății că noi ascundem elemente valoroase cari pot sta oricând alături de cele mai reprezentative figui ale skiului de peste hotare.

Ca o urmare a acesteia, F. R. S. a primit din partea mai multor federații de specialitate din străinătate, invitații dintre cele mai tentante, de participare a culorilor noastre.

Printre acestea se înnumără și invitația vecinilor noștri — sârbii — la un mare concurs internațional, care se va desfășura în regiunile Alpilor dela granița jugoslavă cu Tirolul, una dintre cele mai pitorești stațiuni de sporturi de iarnă din Jugoslavia.

Concursurile au fost sorocite pentru 12 și 16, cu plecare de pe vârful Triglavă situat la o altitudine de 3.500 m.

BINDER ȘI PROBABIL HANSLEITUER VOR REPREZENTA CULORILE NOASTRE

Acest concurs, care va întruni skieuri a patru state: Italia, Germania, România și Jugoslavia se anunță ca unul dintre cele mai pasionante.

F. R. S. a selecționat, în principiu doui concurenți și anume pe tinerii brașoveni Binder și Hausleitner.

Asupra deplasării, secundului este încă un semn de întrebare.

Bindea, însă, va concura în mod sigur.

Asupra valorii lui Bindea credem că nu mai este nevoie să insistăm.

Revelația cupei Bucegilor de anul trecut, când a reușit să-și adjudece în stil de mare campion acest prețios trofeu, și forma lui excepțională de anul acesta pentru care și-a dat examenul la concursul internațional dela Klagenfurth, îl arată ca pe cea mai fericită alegere de a ne reprezenta.

IN PRIMA ZI DE PAȘTI SKIEURII ROMANI VOR PLECA SPRE JUGOSLAVIA

După programul stabilit, Bindea și Hausleitner vor trebui să părăsească țara pentru Jugoslavia în prima zi de Paști

Cele două zile libere ce le rămân înainte de concurs vor fi suficiente pentru un antrenament ușor pentru recunoașterea pistei.

Când

are Aspirin un efect bun? Atunci, când se la la timp, adică la primele semne ale răcelii sau durerilor de cap. In cazuri mai serioase nu vă mărginiți numai la 1–2 tablete, ci repetați aceasta mai des (de fiecare dată disolvați într'o jumătate pahar cu apă)

TABLETELE DE ASPIRIN BAYER

veritabile numai cu crucea »Bayer«!

AUTOMOBILISM

In „marele premiu Pau“

Germanul Hermann Lang

a repurtat o victorie ușoară

Recordul general al competițiunii a fost bătut

Am publicat la timp rezultatul technic al primei mari competițiuni automobiliste internaționale de viteză pe circuit, „Marele Premiu Pau“.

Datorită importanței pe care această întrecere o prezintă din punct de vedere sportiv — ea contează în campionatul de viteză al Europei — revenim spre a da câteva amănunte asupra modului cum s'a desfășurat cursa,

O UȘOARA VICTORIE GERMANA

Importanta cursă internațională s'a disputat pe un circuit în lungime de 2.769 m., situat în plin centrul orașului. Acest circuit a fost acoperit de 100 ori, totalizându-se astfel 276 km. 900 și alergarea s'a încheiat, conform prevederilor generale cu victoria uzinelor germane Mercedes.

Atât din punct de vedere technic cât și din cel al vitezei, trăsurile germane au manifestat o categorică superioritate asupra celorlalte mașini concurente. Această superioritate a condus la scăderea interesului probei, nici una din mașinile adverse neputând pune în discuție victoria germană.

Cele trei trăsuri Mercedes, separate prin câteva secunde, au luat conducerea dela început și după 30 tururi, toți ceilalți concurenți fuseseră dublați.

Rudolf Caraciolla, care în acest moment se afla în frunte, constrâns să abandoneze, lasă comanda lui von Brauchitsch. Acesta din urmă se oprește însă la turul 81-lea spre a se alimenta și Hermann Lang trece în cap spre a câștiga cu un avans de câteva secunde asupra colegului său de echipă.

REZULTATUL COMPLET

1. HERMAN LANG, în 3 ore 07 min. 25 sec. 1/5, cu o iuțeală mijlocie de 88 km. 666 pe oră (nou record al probei).

2. **Manfried von Brauchitsch**, în 3 ore 08 min. 56 sec.; 4. Sommer, 95 tururi în 9 ore 09 min. 15 sec.; 5. Paul, 92 tururi în 3 ore 08 min. 03 sec.; 6. Maraud, 92 tururi în 3 ore 09 min. 10 sec.; 7. Biolay, 88 tururi; 8. Coutet, 88 tururi.

VOLLEY BASKET-BALL

In toamnă,

se va juca în Capitală, partida de basket-ball Franța-România

Declarațiile făcute de președintele F.R.B.V. ziarului l'Auto

Ziarul l'Auto sosit ieri în Capitală publică următoarele:

In trecere prin Paris, d. Angelescu președintele federației române de basket a fost în vizită la l'Auto.

„Nu uit basketul cu toată frumusețea Capitalei d-stră, și voi încerca să reînoesc relațiile sportive între jucătorii țărilor noastre. Urmărim cu interes progresul jucătorilor d-stră în domeniul internațional, și echipa Franței întrunește la București destule sufragii pentru cucerirea campionatului Europei.

Este în intenția federației noastre să organizeze în Octombrie viitor la București, primul match Franța-România.

Jucătorii noștri au aceleași calități naturale ca și francezii, dar le lipsește tehnica. Ne place să vă considerăm profesorii noștri. Și ce succes va avea primul match Franța-România!

Ași avea deasemenea dorința să găsesc un antrenor francez pentru echipa noastră națională".

Rezultatele dela Constanța

La Constanța, Duminică s'a continuat activitatea amicală.

Iată rezultatele obținute:

A. S. Constanța—C.F.R. *15-11, 15-10.*

S.P.M.—E.F.A. *15-6, 15-3.*

Matchurile s'au bucurat de un mare succes de public, propaganda pentru volley-ball făcându-se în condițiuni admirabile, căci jocurile au fost spectaculoase.

AVIAȚIE

Nouile aerodromuri din București

Inspecțiile d-lui gen. adj. Paul Teodorescu

● D. general adj. Paul Teodorescu, ministrul aerului și marinei, însoțit de d. comandor Scarlat Rădulescu, directorul aviației civile și d. Egon Nasta, secretar general al F. A. R. R., precum și de specialiștii respectivi a inspectat ieri lucrările de amenajare a noului aerodrom dela Giulești.

D-sa a cercetat de aproape situația construcțiunilor precum și lucrările de amenajare a parcului, de nivelare a terenului de sbor. dând indicațiuni și ordine pentru asigurarea deschiderii noului teren de sbor în cel mai apropiat timp și în cele mai bune condițiuni.

De aci d. ministru al aerului și marinei a trecut la aedromul dela Otopeni, unde se completează clădirile, se fac lucrări de înfrumusețare care vor schimba cu totul aspectul acestui important centru de sbor.

TENNIS

Campionatele internaționale de tennis ale Egiptului

In cadrul campionatelor internaționale de tennis ale Egiptului, care se desfășoară actualmente la Alexandria, pe lângă rezultatele scontate s'a înregistrat și o mare surpriză. O nouă speranță a tennisului elen, Michaelidis, a învins pe americanul Anderson de o manieră, care pune într'o lumină cu totul excepțională posibilitățile tânărului jucător grec.

Iată rezultatele:

SIMPLU DOMNI: J. Brugnon b. Adès (Eg.) 6:2, 6:0; Stalios (Gr.) b. Hochstein (Eg.) 6:4, 6:4; Mihaelidis (Gr.) b. Anderson (U. S. A.) 6:1, 6:3!; Harris (U. S. A.) b. M. Cohen (Eg.) 7:5, 6:4.

Bavarowski a câștigat turneul de tennis dela Cannes

Turneul internațional de tenni organizat de T. C. Cannes-Beausite este aproape terminat.

Proba de simplu domni s'a soldat cu victoria polonezului Baworowski *(care de altfel este și campionul internațional al României. N. R.)*, care a învins în cinci seturi pe francezul Lesneur.

Rezultatele:

SIMPLU DOMNI: Baworowski b. Lesneur 6:3, 4:6, 6:8, 6:1, 6:1.

SIMPLU DOAMNE (semifinale): Kriegs (Angl.) b. Jacobsen (Dan.) 6:0, 6:1; Mathieu (Fr.) b. Poncelet (Fr.) 6:1, 6:1.

DUBLU DOMNI (semifinală): Pfaff, Aeschliman (Elv.) b. Dry, Amot (Fr.) 3:6, 6:4, 6:3.

DUBLU MIXT (semifinale): Mathieu, Schroeder b. Behovna, Pontecorvo (It.) 6:0, 6:2; Jedrzejowska, Baworowski b. Goldschmidt, Coombe 2:6, 6:4, 6:1.

DUBLU DOAMNE (semifinale): Mathieu, Horner b. Weber, Behovna 6:0, 6:0; Thomas, Jedrzejowska b. Lermitte, Kriegs 6:3, 6:1.

SPORT IN IMAGINI

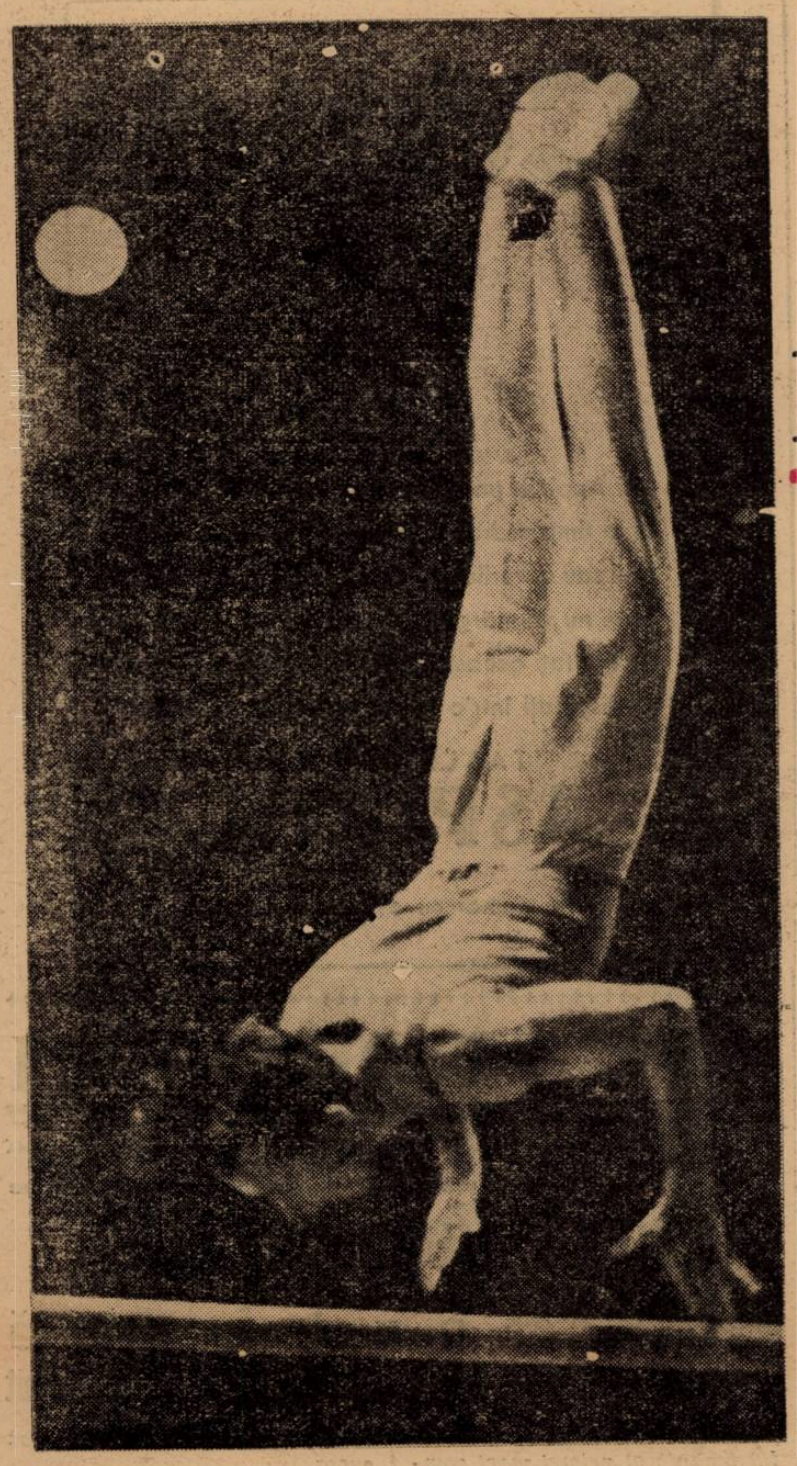

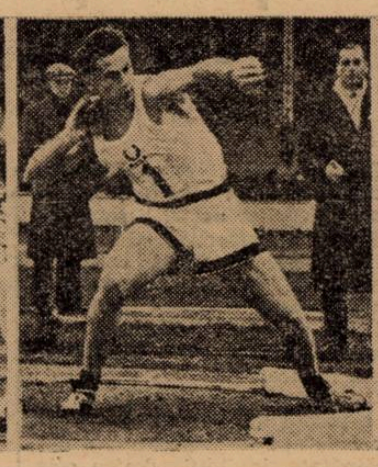

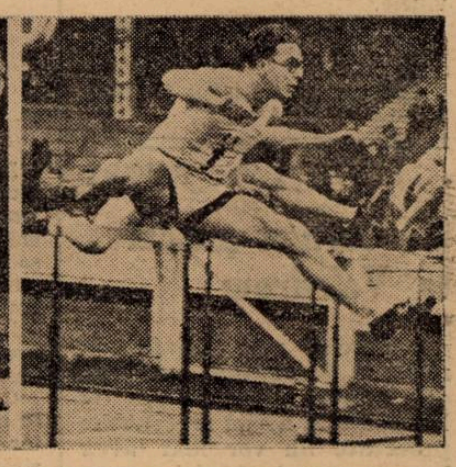

1. — O îndrăzneață figură executată la paralele, de un campion german de gimnastică. Se observă finețea și abilitatea execuției.

2. — Treiași ai atletismului mondial: R. B. DUNN, australian, care a parcurs 100 yards în 9 sec. 6; SIVERTSEN, norvegian, a aruncat greutatea la 14,17 m. și T. L. LOCKTON parcurge 110 m. garduri în 14 s. 9.

3. — Același gimnastic german, la paralele.

4. — După cum footballul englez oferă faze de neîntrecută frumusețe, tot astfel rugbyul francez deține locul prim în spectaculozitate.

Editura Societății Anonime „Universul", București, Str. Brezoianu Nr. 23—25 — România

BIBLIOTECA „ASOCIAȚIUNII" SIBIIU

Taxa poștală plătită în numerar conform aprobării dir. g-rale p. t. t. nr. 70.346/938.

2 LEI

UNIVERSUL

8 PAGINI

97-1939

Redacția și Administrația: Palatul „UNIVERSUL", str. Brezoianu 23—25. Telefon: Centrala: 3.30.10; Redacția: 4.21.81. Redactor responsabil EUGEN DUMITRESCU

Proprietar: „Universul" S. A. Adm.-delegat STELIAN POPESCU Inscris sub No. 167, Trib. Ilfov

Nr. 97. — Anul II ● BUCUREȘTI. — Sâmbătă 8 Aprilie 1939

ABONAMENTE: Pentru grupări sportive 1000 lei anual

1 an LEI 500
6 luni LEI 2[illegible]
3 luni LEI 1[illegible]

D. gen. Dombrowsky, primarul Capitalei,

a aprobat în principiu

Construirea unui velodrom

și sprijinirea efectivă a Balcaniadei

Marea competiție ciclistă se va desfășura

în cadrul Lunei Bucureștilor, între 20-30 Iunie

Faptul că Bulgaria a renunțat la Balcaniada ciclistă, oferind federației române organizarea acestei mari competițiuni, a provocat mari fierberi.

Forul nostru este pătruns de aceleași bune intenții de frumoase realizări și întreaga-i activitate de până astăzi, îndrumarea ciclismului pe drumul cel bun dovedește că la F. R. S. C. se muncește cu folos.

Dar numai propriile posibilități ale federației, fără concursul nimănui, sunt absolut insuficiente pentru organizarea pretențioasă al unei Balcaniade, la care participă cinci națiuni.

F.R.S.C. VREA să organizeze această Balcaniadă, dar nu-i deajuns. Și în consecință, s'a adresat forurilor superioare, U. F. S. R., Straja Țării și, mai departe, municipiului București, mai precis sportivului primar general d. gen. Dombrowsky.

Intervenție cu scop precis: construirea unui velodrom nou sau amenajarea radicală a unuia din cele existente, — operă care, dealtfel, este și de ordin edilitar, — cum și asigurarea concursului oficialității la organizarea Balcaniadei.

OFICIALITATEA PROMITE

Primele intervenții ale F. R. S. C.-ului, la care s'a asociat și forul U.F.S.R., au avut ecou imediat.

După U.F.S.R., Straja Țării și apoi municipiul București au ascultat cu multă bunăvoință și înțelegere doleanțele conducătorilor ciclismului românesc și le-au promis concursul.

CICLISMUL IN CADRUL „LUNEI BUCUREȘTILOR"

Dar nu numai atât.

Municipiul a consimțit ca Balcaniada ciclistă să fie încadrată în „Luna Bucureștilor" și să-i dea posibilități de organizare la înălțimea însemnătății acestei competiții.

Faptul este de mare importanță și reprezintă un pas înainte pentru conducătorii F.R.S.C.-ului.

Pas însă, care a fost urmat de altul și poate mai important.

UN NOU VELODROM IN CAPITALA

Pentruca această Balcaniadă să aibe loc la București, F.R.S.C. are de rezolvat problema cea mai dificilă : velodromul capabil s'o găzduiască. Cele existente nu corespund cerințelor și în această situație nu există decât două soluții : sau se construește unul nou, sau se amenajează velodromul din șos. Ștefan cel Mare ori cel dela Bellu.

La ce rezultat au ajuns intervențiile F.R.S.C.-ului ?

D. gen. Dombrowsky, primarul general, a promis tot sprijinul pentru a pune în adevărata lui valoare ciclismul românesc și anume, prin construirea imediată a unui velodrom. D-sa a aprobat în principiu acest proect grandios, care poate înzestra Capitala țării cu un velodrom de cel mai autentic caracter occidental

Noi credem însă, pentru a se scurta lucrările velodromul să fie gata până în doua jumătate a lunei Iunie, că este mai nimerit ca municipiul să refacă și să amenajeze velodromul din șos. Ștefan cel Mare.

BALCANIADA INTRE 20 ȘI 30 IUNIE

Aceasta este astăzi situația, cu 4 zile înainte de data când F.R.S.C. trebue să dea răspunsul așteptat de federația bulgară.

In ce privește Balcaniada, pentru a putea încadra în „Luna Bucureștilor", forul nostru de specialitate a găsit soluția : o va programa între 20 și 30 Iunie, în loc de 14-20 Iulie, cum fusese datată inițial.

Desigur, o perioadă cum nu se poate mai potrivită, în special deoarece în acest timp sezonul de fotball lâncezește.

România - Jugoslavia

DE PAȘTI INCEP LUCRARILE DE SELECȚIONARE

La matchurile oficiale și amicale vor asista observatori

Nici o lună de zile nu mai este până la matchul România—Jugoslavia (7 Mai, la București) și este lesne de înțeles că F.R.F.A. a și început să se preocupe — în linii generale, deocamdată — de selecționarea echipei naționale.

Pentru moment nu putem anunța decât că primele lucrări de selecționare vor începe chiar de Pași, când la matchurile oficiale și amicale (din Capitală) vor funcționa observatori cu sarcina de urmări forma jucătorilor.

Cu privire la sistemul de selecționare, adică dacă se va proceda ca și în trecut sau se va recurge la modalități noui, nu s'a hotărît nimic până astăzi. Un singur lucru e precis: formarea echipei cade în sarcina Biroului Federal.

Sorții au decis aseară...

VENUS-VICTORIA, SP. STUDENȚESC-MACABY

RAPID-RIPENSIA, JUVENTUS-TRIC. C. F. P. V.

Tragerea la sorți a programelor turneelor pascale s'a făcut în prezența d-lui gen. Gabriel Marinescu

Noul local al federației de football foarte somptuos și incomparabil mai elegant decât cel vechiu, a fost aseară adevărat aglomerat. Urma să se tragă la sorți matchurile celor două turnee pascale indigene din Capitală și toți apropiații vieții noastre footfallistice au ținut să asiste la acest eveniment, mai ales că tragerea trebuia să aibă loc în prezența președintelui F. R. F. A. d. general Gabriel Marinescu.

ASISTENȚA

D. general Marinescu a fost punctual ca totdeauna și în prezența d-sale asistat de d. O. Luchide, directorul technic, și Eugen Spiridon, secretar, s'a procedat la tragerea la sorți.

Mai erau prezenți din partea grupărilor d-nii Al. Eladescu și Puiu Nicolaescu (Venus), Pauer și Popescu (Victoria), Bauer (F. C. Rapid), Stäger (Juventus), Titel Ursache (Sp. Studențesc), Davidsohn (Macaby) precum și un numeros public.

DELEGAȚII VICTORIEI ȘI VENUSULUI ȘI-AU TRAS LA SORȚI PROPRIILE CLUBURI

Dupăce s'au scris pe bilețele numele celor patru divizionare A cari iau parte la turneu și bilețelele au fost închise în plicuri, s'a procedat la tragere.

„Urnă" a fost mâna președintelui F.R.F.A., iar tragerea au făcut-o doi delegați de grupare, d-nii Popescu (Victoria) și Puiu Nicolaescu (Venus).

Coincidență: delegatul Victoriei a tras plicul cu numele clubului său iar d. Nicolaescu plicul cu numele Venusului.

Deci primul match : Victoria—Venus. Al doilea, natural, Rapid—Ripensia. Delegații celor 4 grupări au căzut de acord ca ordinea matchurilor să fie cea ieșită la sorți.

PROGRAMUL ZILEI A DOUA

A doua zi învingătorii și învinșii primei zile vor juca unii împotriva altora. Primul match începe la ora 15.15.

SE POT SCHIMBA JUCATORII DUPA NEVOE

Cei patru combatanți, au căzut de acord ca jucătorii să poată fi schimbați oricând în cursul jocurilor și în orice număr, după necesități.

PROGRAMUL TURNEULUI MATINAL

S'au tras apoi la sorți matchurile turneului matinal, pe care îl redăm mai jos :

Ora 9.15 : Sportul Studențesc—Macaby.

Ora 11 : Juventus—Tricolor C.F.P.V.

In aceste matchuri nu se va schimba decât doi jucători : portarul și încă unul și aceasta numai la pauză.

A doua zi a turneului, învinșii și învingătorii primei zile vor juca între ei.

IN CAZ DE EGALITATE MATCHURILE SE PRELUNGESC CU DOUA REPRIZE A 15 MINUTE

In caz când cele 90 minute

(Continuare in pag. 2-a)

Sixto Escobar

a rămas campion mondial

K. O. Morgan, challenger-ul său a fost învins prin k. o.

Campionul lumii la categoria cocoș, americanul Sixto Escobar și-a put titlul în joc în fața challengerului său, K. O. Morgan și a reușit să-și conserve coroana, datorită unei victorii repurtată cu puțin înainte de limită.

Matchul hotărît pentru 15 reprize a 3 minute s'a disputat în cea mai mare arenă din San Juan, în cadrul unei importante reuniuni internaționale.

Sixto Escobar s'a prezentat în formă admirabilă și a isbutit să-și scoată adversarul din luptă, în repriza ultimă, cu puțin înainte de gongul final.

In urma acestei victorii Sixto Escobar rămâne și mai departe deținător al titlului mondial la categoria cocoș.

Football Football Football Football Football Football Football

Antrenamentul de la Giulești

Rapid s'a păstrat pentru U. D. R. iar Juventus pentru Tricolor... ...și au terminat la egalitate: 3-3 (1-2, 3-2)

în trei reprize, dintre cari numai două serioase

Un match de antrenament nu poate fi niciodată mai mult decât un match de antrenament.

Și cel de la Giulești dintre Rapid și Juventus nu avea de ce să facă excepție.

Cu atât mai mult cu cât ambele echipe se păstrau pentru matchurile de Duminică, în care Rapid întâlnește pe U. D. R. și Juventus pe Tricolor și cari nu pot fi considerate deloc ușoare.

Prin urmare, jucătorii s'au ferit. Mai mult feroviarii și mai puțin juventiștii. Chestiunea de temperament, desigur.

S'au jucat trei reprize de câte 30 de minute. Dar nu mai două pot fi luate ca bază într'o eventuală apreciere a șanselor. Pentrucă ou fost mai serioase.

Scorul a fost deschis de Naciu într'un stil, care poate fi ghicit de toată lumea.

Tătar a intrat „mai sever" într'un atacant feroviar și d. Constantin Bauer acordă o lovitură de la 11 metri. Pe care Baratky o transformă complet fără emoții.

Ce ideal este un match de antrenament pentru un arbitru! Ați văzut vreodată un „11 metri" primit cu zâmbete pe buze? Este ceva foarte inedit.

Juventus joacă mai hotărît și apare foarte limpede că va reface iar diferența. Feroviarii tot nu renunță la demonstrație. (Ceva paradoxal căci tribunele sunt goale).

Și Zăinescu marchează un goal exact în momentul, când îl aștepta toată lumea.

Pauza vine destul de iute să facă din avantajul juventist un moment de cronologie.

Partea a doua a matchului începe ceva mai repede. Rapid a renunțat să mai facă demonstrație și rezultatul se vede imediat.

Auer egalează din nou, iar Dan Gavrilescu, care a luat locul lui Moldoveanu, aduce avantajul de partea Rapidului.

In repriza a treia egalează Înăreanu și matchul se termină plictisitor, căci au intrat foarte mulți din echipa de rezervă.

CEI MAI BUNI JUCATORI

Cei mai bun om de pe teren poate și considerat Dragomirescu. După el urmează Lengherin

Au jucat deasemenea foarte bine Micu și Baratky, Petrică Rădulescu și Rafinsky, care a fost cel mai bun mijlocaș de pe teren.

Auer a jucat foarte bine în momentele de seriozitate iar Prassler a arătat că poate, într'adevăr, să joace și foarte bine, când vrea.

Mai slab s'a comportat Moldoveanu, care este probabil să-i cedeze locul lui Gavrilescu.

In general, echipele au dovedit o foarte bună condiție fizică și o formă, care le îndreptățește să spere într'o victorie.

„Mergem la Ploești ca să batem pe Tricolor și ne întoarcem ca să câștigăm cupa, spunea domnul Danielopol.

După antrenamentul de ieri lucrul nu pare deloc imposibil.

Demn de relevat este faptul că în formația juventistă a apărut și Petrescu.

Acesta, deși concentrat, a putut, — grație d-lui colonel Ionescu-Munte, comandantul regimentului unde-și face datoria,— să participe la antrenament și se speră că va putea juca și contra Tricolorului.

Tragerea la sorți a programelor turneelor pascale

(Urmare din pagina I-a)

reglementare se termină la egalitate, matchul se mai prelungește cu două reprize a câte 15 minute fiecare.

Dacă și după scurgerea acestui timp rezultatul rămâne tot egal, finalistul va fi desemnat prin tragere la sorți.

DOUA CUPE

Pentru cele două turnee amicale, federația donează două cupe admirabile pe care se află gravat: FEDERAȚIA ROMANA DE FOOTBALL, CUPA TURNEULUI PASCAL, BUCUREȘTI 10 ȘI 11 APRILIE 1939.

PRIME NUMEROASE ȘI... BOGATE

Afară de cele două cupe, d. general Gabriel Marinescu oferă personal celor 11 jucători ai celor două echipe învingătoare o primă de lei 3000. Jucătorilor echipelor învinse li se va da și lor o primă de 1000 lei pentru fiecare.

UN APEL AL PREȘEDINTELUI F. R. F. A.

D. general Gabriel Marinescu a adresat apoi delegaților grupărilor cari iau parte la acest turneu o rugăminte, ca să dea dispoziții jucătorilor pentru ca în cursul acestor matchuri — cari sunt amicale și au de scop numai strângerea relațiilor între grupări — să se evite orice fel de duritați. Publicul care vine la football are dreptul să pretindă spectacole bune, federația de fotball face toate eforturile pentru a le oferi și jucătorii au datoria să contribue și ei la buna lor reușită.

In match de antrenament

Juniorii Capitalei au învins Sportul Studențesc cu 3-0

Ieri după amiază, selecționata de juniori a Capitalei, s'a întâlnit cu Sportul Studențesc, în match de antrenament pe terenul A.C.S.A.

In ambele tabere s'au făcut numeroase schimbări

Partida s'a soldat cu o victorie a juniorilor cu rezultatul de 3—0.

Punctele au fost înscrise de Lulu Mihăilesc (2) și Moisescu.

Cei mai buni juniori au fost: Arsici, Budan, Lulu Mihăilescu și Ciucu.

ECHIPELE

SELECȚIONATA: Budan, Dociulescu, Arsici, Ionescu, Anghelache, Rădulescu, Lulu Mihăilescu, Ion Dumitrescu, Cornel Niculescu, Manolescu, Moisescu.

SP. STUDENȚESC: Crutescu (Cuicu); (Mișu Constantinescu); Duce, Bădulescu, Popa, Drăgan, Sandu, Marinescu, Remus, Constantinescu, Ștefănescu, Fănel Dumitrescu.

Sport școlar

Echipa cl. V-a lic. Ind. Constr. Civ. Edil. a învins echipa liceului Mihail Eminescu cu 9-1 (2-0).

Jucătorii echipei lic. Ind. Construcții Civ. Edil. au jucat foarte spectaculos demonstrând un foot-ball de bună calitate.

Punctele au fost înscrise de: Colea (3), Georgescu, Cazacu, Stoicescu (2), Scărlătescu și Petre (din „11 metri), iar pentru învinși Ștefănescu.

FORMAȚIILE

Lic. Ind. Constr. Civ. Edil.: Dincă (Nahorniak), Ghercu, Petrescu. Rozsa (Dincă), Petre C., Rădulescu, Cazacu, Stoicescu, Colea, Scărlătescu, Georgescu.

Liceul Mihail Eminescu: Antonescu, Boeru, Traian, Godeanu, P. Lazăr (Gasparovici), Mihăilescu, Andreescu, Niculescu, Ștefănescu, Marinescu, Popescu.

Olimpia și nu Turda joacă Duminică dimineața cu Macaby

Se anunțase că în dimineața primei zile de Paști se va disputa în Capitală, pe arena Ciocanul, un match amical între Macaby și Turda. In ultimul moment a intervenit o schimbare: în locul Turdei va juca Olimpia.

Tariful de publicitate al ziarului UNIVERSUL

(CATEGORIA IV)

LINIA CORP		5
Dela 10-1000 linii	Lei	9
Dela 1000 linii în sus	„	7,50
Anunțurile colectorilor de loterii	„	10
Bilanțuri, convocări, notificări etc.	„	30
Știri artistice, judiciare, școlare	„	15
Informațiuni comerciale minimum 5 linii	„	17,50
Informațiuni financiare minimum 5 linii	„	17,50
Informațiuni colectori de loterii	„	20

Dela F.R.F.A.

In legătură cu neprezentarea grupărei „Slavia" din Praga la jocurile pe care le contractase pentru zilele de Paști la București, Federația Română de Football nu a inspirat și nici nu a autorizat pe nimeni să pună în discuțiune, prin presă, raporturile noastre sportive cu Germania.

Relațiunile noastre cu federația germană de Football sunt dintre cele mai amicale și ca dovadă este faptul că de Paște joacă la Timișoara echipa germană „F. C. München 1860".

Am luat act că neprezentarea grupărei Slavia se datorește unei măsuri generale de ordine publică internă, actualmente în vigoare la Praga iar nu unei măsuri restrictivă particulară aplicată grupărei Slavia.

Președinte F. R. F. A.
General *GABRIEL MARINESCU*

Poșta Redacției

D-nii corespondenți sunt rugați să ne telefoneze rezultatul matchurilor și manifestațiilor sportive cari au loc în prima zi de Paști, DUMINICA 9 APRILIE, INTRE ORELE 19 și 20.30 precis, la telefon 4.21.81.

Știri și convocări

● SP. MUNCITORESC convoacă azi la ora 3 fix pe terenul Stadion pe toți jucătorii echipelor: primă rezerve și junior, pentru antrenament.

● VIFORUL DACIA convoacă jucătorii de football la antrenament astăzi Vineri 7 Aprilie, la ora 4 p. m., pe Velodrom.

● Clubul sportiv „SARAL" convoacă pentru azi 7 Aprilie a. c. pe terenul său la orele 3,30 p. m. următorii jucători: Mișu, Lasku, Marin, Willi, Gheza, Neamțu, Rait, Jean, Gică, Aurică, Bălan în vederea antrenamentului general.

● MOCIORNIȚA - COLȚEA convoacă pe toți juniorii săi azi, Vineri, 7 Aprilie, la orele 14 fix, pe arena fabricii Mociorniță, la antrenament, în vederea matchului de campionat.

In mod special sunt convocați: Sandu, Preda, Lupu Cezare, Crețu (Stofi) și Pavelescu.

● VENUS, secția atletism, convoacă astăzi la ora 11 la teren și la ora 19 la sediu (str. Nicolae Filipescu Nr. 14) pe toț atleții săi. Prezența obligatorie.

● METALOSPORT convoacă în prima zi de Paști, la ora 10, pe terenul ASCAM întreaga echipă în vederea jocului cu Luceafărul.

● MILITARI întâlnind în match amical pe F. C. COTROCENI campioana grupărilor neafiliate pe arena din comună au cedat la scorul de 7-4.

*

LEONIDA se deplasează Luni la Moreni unde va întâlni formația locală Astra Română.

*

DACIA TRAIANA, convoacă pentru Luni 10 crt., pe terenul Unirea Tricolor, la ora 9, următorii jucători:

Leonte, Vărzaru, Gică, Ștefănescu, Dobrescu, Mateescu, Papaianopol, Stan, Jan, Costică, Paul, Fanu, Scutaru, Penciulescu și Grigoriu.

In cadrul campionatului francez, Duminică s'au înregistrat următoarele rezultate:

Lens-Cannes	6:2
Le Hâvre-Rouen	4:1
Marseille-St. Etienne	3:1
Strasbourg-Roubaix	2:0
Antibes-Metz	1:1

● In urma acestor rezultate clasamentul se prezintă astfel:

RC Paris	**22**	**12**	**6**	**4**	**47:27=30**
Sète	**22**	**13**	**4**	**5**	**47:30=30**
Marseille	**23**	**13**	**4**	**6**	**39:25=30**
Lille	**22**	**12**	**4**	**6**	**33:25=28**
St. Etienne	**22**	**12**	**3**	**7**	**36:23=27**
Metz	**23**	**11**	**4**	**8**	**43:33=26**
Lens	**22**	**9**	**7**	**7**	**40:32=23**
Sochaux	**22**	**9**	**4**	**9**	**43:31=22**
Fives	**22**	**10**	**2**	**10**	**45:44=22**
Le Hâvre	**23**	**9**	**4**	**10**	**36:41=22**
Strasbourg	**23**	**7**	**7**	**9**	**31:34=21**
Cannes	**23**	**7**	**4**	**12**	**33:51=18**
Antibes	**23**	**6**	**6**	**11**	**18:38=18**
Rouen	**23**	**5**	**6**	**12**	**23:37=16**
Excelsior	**22**	**5**	**5**	**12**	**40:55=15**
Roubaix	**23**	**3**	**6**	**14**	**20:48=12**

Dela U.F.S.R.

Primim:

Ședința dela 4 Aprilie 1939, ora 21.

Prezenți d-nii: G. A. Plagino, președinte UFSR, Al. Cantuniari, T. A. Davila, V. Canarache și Neagu Boerescu, director general UFSR.

Secretar de ședință d. Dem. Boicescu, subdirector UFSR.

1) Se decide ca în noul local-anexă din str. I. L. Caragiale nr. 13. să se instaleze următoarele federații: Atletism, Basket-Volley ball, Bobsleigh, Gimnastică, Handball, Hockey pe ghiață, Motociclism, Patinaj, Ping-Pong și Ski.

2) Se acordă Federației Societăților Române de Tennis un avans de lei 20.000 (douăzeci mii) din subvenția prevăzută pe anul în curs, pentru organizarea matchului pentru cupa Davis.

3) Se acordă Federațiilor Române de Tenis și Rugby subvenții suplimentare în valoare totală de lei 16.000.

4) Se acordă în mod cu totul excepțional un ajutor de lei 5000 Asociației sportive românești „Traian", din comuna Veria-Salonic.

5) Se dă aviz favorabil, înaintându-se la Straja Țării, actele în vederea reconfirmării personalității juridice a clubului sportiv „Rapid", din Timișoara, și acordării personalității juridice Asociației sportive „C. S. 11 Jandarmi", din Timișoara, Asociației sportive „Constanța", din Constanța, secțiunii sportive a Căminului cultural Ștefan cel Mare. din Chilia Nouă și Asociației Șoimii Pregătirei Premilitare din Cetatea Albă.

6) Prin deciziunea Nr. 23 din 31 Martie a. c. a d-lui președinte al UFSR se numește pe ziua de 1 Aprilie a. c. în funcțiunea de inspectotr onorific al UFSR, d. Iorgu Arsenie.

Football Football Football Football Football Football Football

Aritmetica pasionantă
a cuplajului pascal din Splaiu
Victoria şi înfrângerea au o importanţă excepţională pentru situaţia în clasament a echipelor

Cifrele obosesc. Pentrucă nu pot spune totul dintr'o dată, probabil.

Cu atât mai mult în jocul de football, unde statistica nu poate servi ca bază serioasă nici pentru stabilirea pronosticurilor.

Cuplajul pascal de Duminică face excepţie de la această regulă ,de atâtea ori confirmată.

Indeletnicirile matematice sunt în cazul lui foarte interesante căci cuplajul din Splaiu dă loc la o aritmetică pasionantă.

ŞANSELE REŞIŢENILOR... REVANŞA SPORTULUI STUDENŢESC

In clasament Sportul Studenţesc are 12 puncte şi ocupă locul al optulea, iar U. D .R. are un punct mai puţin şi ocupă locul zece.

Ceeace înseamnă că o victorie a reşiţenilor în cazul când Venus poate învinge pe studenţi ar aduce o schimbare foarte dureroasă pentru clubul bucureştean.

Precis: U. D. R. poate scăpa de zona retrogradării iar Sportul Studenţesc intră în raza nefastă a lanternii.

Pentru Venus şi Rapid lucrurile nu sunt desigur atât de tragice, dar sunt la fel de importante.

Leaderul îşi păstrează locul la aceeaşi distanţă iar Rapid poate pătrunde în spaţiul de onoare al echipelor fruntaşe.

Lupta se anunţă deci mare. Iar victoria nu poate fi dată dinainte nici Venusului nici Rapidului.

Sportul Studenţesc şi U. D. R. pot scoate rezultate, cari să complice şi mai mult lupta în coadă.

Situaţia celor două echipe din „fund" este cu totul nefastă dar poate deveni mai clară...

Iată fraza care face ca lupta să fie încordată până la limită.

Nici un răspuns din Italia
cu privire la antrenorul federal

Se ştie că F. R. F. A. a intervenit pe lângă d. Barassy pentru a ni se recomanda din Italia un antrenor căruia să i se încredinţeze postul de antrenor federal.

Până acum nu s'a primit nici un răspuns din partea d-lui Barassy şi acest lucru este oarecum îngrijorător pentru oficialitatea noastră, ştiut fiind că F. R. F. A. intenţionează să angajeze neapărat un antrenor până la sfârşitul sezonului, deoarece în vacanţă ar urma să înceapă cursurile şcoalei de antrenori.

Antrenamentul din Splaiu

Cine joacă Duminică
nu are voe să atingă mingia...
O singură excepţie: Iordăchescu

Antrenamentul de ieri al Venusului a însemnat una din cele mai dificile şedinţe de condiţie fizică dela începutul sezonului.

A durat dela ora 4 după amiază până la ora 6.15.

Cuvântul de ordine: toţi cei cari joacă Duminică nu aveau voe să atingă mingia de football.

Ianosy a rezistat eroic tuturor rugăminţilor jucătorilor.

O singură excepţie: Iordăchescu, care a lucrat foarte serios cu balonul.

In schimb Ene, Iordache, Ionescu Crum, David, Feraru au lucrat foarte mult cu mingia.

Echipa „Standard" a arătat o excelentă condiţie fizică.

Importante decizii dictate
în şedinţa de aseară a comisiei districtuale

Comisiunea districtuală a ţinut aseară şedinţă, sub preşedinţia d-lui maior Gh. Brezeanu.

S'au luat următoarele decizium:

Se dă termen pentru 20 crt. când va f luată în discuţie contestaţia grupării Vergu la jocul cu A.G.E.R.

Gruparea Sportul Studentesc se amendează cu lei 50 pentru lipsa carnetului de legitimare.

Se ridică dreptul de joc pe timp de 15 zile jucătorului Frenkel (A.G.E.R.), Creţea Petru (Ind. Iutei) şi Georgescu (Olympia)

Jucătorul Cociu (V. Dacia) se suspedă până la prezentare. Deasemeni jucătorul Gherman (Grozăveşti).

Se pedepsesc cu mustrare jucătorii Creţu St. (A.G.E.R.) şi Mitran (Iuta).

Jucătorul Iosef Craidel (S. E. T.) se pedepseşte cu ridicarea dreptului de joc pe 8 zile.

Se admite contestaţia grupării „Universul" la jocul cu Griviţa iar jocul se omologhează cu rezultatul de 3—0 în favoarea grupării „Universul".

Se dă termen pentru 20 Aprilie când se va judeca contestaţia grupării Fulgerul la jocul cu A. S. Distribuţia.

S'a alcătuit reprezentativa
de juniori a Capitalei

In şedinţa de aseară a comisiunei districtuale, s'a alcătuit reprezentativa de juniori a Capitalei, care va întâlni selecţionata districtului Ploeşti, în cadrul „Cupei Unirea".

Echipa are următoarea înfăţişare:

Budan (Venus); Arsici (Olympia), Dociulescu (Venus); Ionescu Ciupi (Olympia), Popescu (Venus), Rădulescu (Venus), Lulu Mihăilescu (U. Tricolor), I. Dumitrescu (U. Tricolor), Cornel Niculescu (Olympia), Manolescu (Sp. Studenţesc), Moisescu (Macabi).

REZERVE: Ciucu (Vergu), Catană (Olympia), Gârbea (V. Carpaţilor).

Toţi jucătorii mai sus citaţi sunt convocaţi mâine seară la ora 18 la sediul districtului.

Echipa va fi tot timpul sub supravegherea antrenorului Braun Kolman.

Juventus a cerut arbitri de tuşe neutri pentru matchul cu Tricolor C.F.P.V.

Juventus, care joacă Duminecă match de campionat la Ploeşti cu Tricolor C.F.P.V., a cerut comisiunei centrale a arbitrilor să delege arbitri de tuşe neutri pentru acest match.

Program suplimentar
de jocuri amicale districtuale

DUMNICA 9 APRILIE 1939

Turda — Ager, teren Turda, ora 11.

Turda jun. — Ager, teren Turda, ora 9.

Ascam — Gloria, teren Belvedere, ora 10.

Colentina — Victoria, teren Colentina, ora 16.

F. C. Suter — Vulturii Carp. teren Colentina, ora 14.

LUNI 10 APRILIE 1939

Militari — Sp. Muncitoresc, teren Militari, ora 16.

Militari I — Ciclop, teren Militari, ora 10.30.

Militari rez. — Ciclop, teren Militari, ora 8.30.

Ager — C. F. R. B. T., teren S T. B., ora 9.

S. T. B. — Pebe, teren S. T B., ora 11.

Biruinţa — Av. Sportiv, teren Biruinţa, ora 16,30.

Zburătorii I — Şoimii, teren S. T. B., ora 16.

Zburătorii rez. — Surdo Muţii teren S. T. B., ora 14.

Colentina — Delea Veche, teren Colentina, ora 14.30.

Dacia Traiană — L. P. N., teren Unirea ora 10

MARŢI 11 APRILIE 1939

Zburătorii — Suter, teren S. T. B. ora 11.

Zburătorii jun. — Suter, teren S. T. B., ora 9.

ren Turda, ora 9.

Socec Lafayette — Ager, teren Turda, ora 9.

München 1860 joacă
două matchuri la Timişoara:
Prima zi: Ripensia—München 1860
A doua: Reprezentativa Timişoarei-München 1860

Se ştie că încă de multă vreme, grupările timişorene Ripensia şi Chinezul tratează cu gruparea germană München 1860 pentru două matchuri la Timişoara, în primele două zile de Paşti.

Contrar tuturor svonurilor cari anunţau că intrarea echipei germane nu va fi permisă, Straja Ţării şi-a dat aviz favorabil, astfel că Timişoara va avea un turneu pascal internaţional.

Redăm mai jos programul:

Prima zi: Ripensia-München 1860.

A doua zi: Reprezentativa Timişoarei-München 1860.

Desigur că programul internaţional al capitalei Banatului este unul din cele mai interesante din câte au avut loc la noi în ţară în ultimii ani.

Nu trebue să uităm că München 1860 este unul din cei mai demni exponenţi ai acestui football, căci a reuşit la Praga o performanţă strălucită: 3:3 cu Slavia.

In asemenea condiţiuni, misiunea echipelor româneşti nu va fi de loc uşoară şi performanţele lor ne vor permite să stabilim paralele precise între situaţia de la noi şi cea din marele Reich.

Divizia B
începe la 16 Aprilie dar cele două etape amânate se vor disputa la sfârşitul campionatului

Comisiunea campionatului naţional, în urma deciziei biroului federal, a decis ca divizia naţională B. să-şi înceapă activitatea tot la 16 Aprilie, dar cu etapa programată iniţial pentru această dată, urmând ca cele două etape amânate să se dispute la sfârşitul campionatului diviziei respective.

U.D.R. şi-a alcătuit echipa pentru matchul cu RAPID

Reşiţa, 6 (prin telefon). — *După antrenamentul de azi, care s'a ţinut sub conducerea lui Kertes, U. D. R. şi-a alcătuit pentru matchul cu Rapid, următoarea formaţie:*

Fülop, Fodor, Alaşu; Popa Csipay, Lakatoş; Koenig, Neagrău, Zsizsik, Păcuraru, Micu.

Bucureştenii şi-au alcătuit echipele pentru matchurile de Duminică
Cele mai bune formaţii posibile în momentul de faţă

Antrenamentele de ieri au fost concludente pentru alcătuirea formalităţilor.

Este drept însă că au fost ajutate foarte mult şi de concentrările jucătorilor.

Ceeace interesează însă este faptul că cluburile bucureştene şi-au format echipele pentru etapa de Duminică a campiinatului naţional.

VENUS PASTREAZA ACEEAŞI ECHIPA

Să nu schimbi niciodată echipa care a câştigat. Venus a urmat recomandaţia aceasta şi a păstrat pentru matchul cu Sportul Studenţesc echipa care a eliminat pe F. C. Carpaţi din Cupa României

Adică: *Iordăchescu, Sfera, Albu; Demetrovici, Gain, Beffa; Orza, Ploeşteanu, Bodola, Petea, Humis.*

RAPID ESTE IN DUBIU NUMAI PENTRU UN SINGUR POST

După antrenamentul de ieri, un singur post a rămas în dubiu în formaţia feroviară pentru matchul cu U. D. R.

Şi anume, comisia tehnică a Rapidului oscilează între Moldoveanu şi Dan Gavrilescu. Secundul a fost mai bun la antrenamentul de ieri dar primul are avantajul că face cu Bogdan o arîvă mai omogenă.

Iată echipa: Petrică Rădulescu, Wetzer II, Lengherin; Vintilă, Răşinaru, Rafinsky; Bogdan, Moldoveanu (Gavrilescu) Baratky, Auer, Horoton.

SPORTUL STUDENŢESC ŞI JUVENTUS SUNT GATA...

După antrenamentele de ieri, Sportul Studenţesc şi-a alcătuit următoarea echipă:

Mişu Constantinescu, Duce, Bădulescu; Tache, Drăgan, Milan; Schulder, Constantinescu, Marinescu, Ştefănescu, Gică Popescu.

Mihăilescu este concentrat şi nu poate fi pus în echipă.

Iar Juventus... echipa standard: Sadowsky, Dragomirescu, Drăgulescu; Petrescu, Micu, Brandabura; Oană, Dunăreanu, Zăinescu, Prassler, Naciu.

ROMANIA PARTICIPA
LA CONCURSURILE HIPICE CARE VOR AVEA LOC LA NISA ŞI ROMA

Echipa hipică a României, care s'a remarcat anul trecut prin admirabile performanţe câştigând printre alte probe Cupa Naţiunilor la Aachen, va participa la două mari concursuri hipice cari vor avea loc în curând.

DOUA IMPORTANTE CONCURSURI HIPICE

La Nisa şi Roma vor avea loc două concursuri hipice internaţionale. Primul se va desfăşura la Nisa între 15 şi 24 Aprilie. Al doilea va avea loc la Roma între 30 Aprilie şi 10 Mai.

TARILE PARTICIPANTE

La aceste concursuri vor participa următoarele ţări : Belgia, Irlanda, Polonia, Germania, Portugalia, Turcia, Elveţia, Italia, Franta şi ROMANIA.

PROBELE PRINCIPALE

Probele principale ale acestor concursuri sunt:

La Nisa, Premiul Principesei Laetitia de Savoia Napoleon, Marele Premiu al oraşului Nisa şi Cupa Ministerului Afacerilor Străine din Franţa.

La Roma, Cupa de aur a Ducelui Mussolini, Cupa de argint a

D. GENERAL ILASIEVICI
Preşedintele Federaţiei equestre române

contelui Ciano şi Marele Premiu al oraşului Roma.

ECHIPA ROMANIEI

D. maior Kirculescu, managerul echipei, a format următorul team : căpitan Tzopescu Felix dela şcoala pregătitoare de ofiţeri din Bucureşti, căpitan Tudoran Toma, regimentul 30 călăraşi Sibiu, căpitan Zahei Constantin, regimentul 2 roşiori şicăpitan Epure Ioan, regimentul 3 călăraşi

Echipa va pleca Marţi seara sub conducerea d-lui maior Kirculescu.

MATERIALUL CAVALIN

In această expediţie echipa României se va servi de următorii cai: Delphis, Fulger, Dracu Ştie, Pir, Jolka, Bucurie, Codina şi Hunter.

Rezerve au fost luaţi Graur şi Născocitu.

Cali au fost îmbarcaţi eri pentru Nisa.

MERITUL FEDERAŢIEI EQUESTRE

Meritul acestei deplasări revine Federaţiei equestre, respectiv d-lui general Ilasievici, preşedintele ei, care a făcut mari eforturi pentru a da talentaţilor noştri călăreţi posibilitate să se afirme cu brio din nou peste hotare.

Dela plecare la sosire...

In formă : Petruş, Winsome Josedale, Gruia, Kundry. Zeta.
De urmărit : Casatca, Sultan II, Santuţa, Ural.
In regres : Ghid, Poenija, Pai.

• *CARTUŞEL a câştigat confortabil. De altfel în compania în care a concurat — tot ce posedă trapul mai mediocru — părea chiar declasată. Cota minimă la care a plecat, dovedeşte „stima" ce i s'a acordat.*

• *LIN s'a apărat frumos. Are dreptul să-şi găsească cursa.*

• *ELIŞOR fusese retras de pe hipodrom câtva timp. Nu vedem de ce a revenit propietarul.*

• *WINSOME JOSEDALE a triumfat de foarte puţin, după ce în ultimul ocol părea că şi-a compromis şansa. Iapa americană a impresionat prin finisch, iar recordul stabilit o situează pe aceeaş linie cu Little Orphan, în erarhia generaţiei. Desigur că dacă nu era închisă pe a doua parte a parcursului, Cercasov n'ar fi trebuit să facă apel la ultimele resurse ale iepei, pentru a smulge victoria.*

• *PETRUS a suferit o înfrângere glorioasă. Fiul lui Paştas se impune drept cel mai calificat candidat al Derby-ului, pe care numai cu nesansă l-ar putea pierde. Ce'i puţin din partea lui Ghid, judecând după felul cum s'au comportat ambii portagonişti, nu i-ar surveni pericolul.*

• *GHID a fugit în cal obosit, sau lipsit de fond. Oricare din aceste ipoteze ar fi adevărată, pensionarul lui Podoleacov se prezintă în marea probă cu totul alte pretentiuni decât în iarnă, când această glorie îi surâdea din plin.*

Poate că un scurt repaos, l-ar putea ajuta; cum stau însă astăzi lucrurile, şansa sa e de ordin secundar.

• *POCK avea ingrata sarcină de a da 60 de metri, unor adversari, cari ştiu să mearaă cât el. Nu i se putea deci pretinde mai mult.*

• *POENITA a devenit mai deceptionată ca oricând. Nu se poate conta pe şansa ei, în nici o companie.*

• *ZETA a fost una din revelatiile zilei, Fiica lui Peter the Brever e : demnă soră a iepei Joppa Hanover.*

Pentru moment, ni se pare cea mai valoroasă din lotul de importaţiuni americane, cari au debutat anul acesta. Credem că va merge departe şi întâlnirea ei cu vedetele generaţiei, e aşteptată cu nerăbdare.

• *URAL a beneficiat de locul al doilea, în urma galopului luat de Elly pe linia dreaptă.*

Pare un element util şi totodată mult mai conştiincios decât mamă-sa.

• *SANTUŢA intr'o companie unde nu va infrunta concurenţa din prima serie, va putea să câştige. Numai dacă îşi va păstra forma până atunci.*

• *ELLY progresează dela o esire la alta. Pe distanţele lungi, va fi mult mai redutabilă, întrucât pare să aibă aptitudini de fond.*

• *AMY SCOTLAND nu dă pentru moment, satisfacţia aşteptată.*

Totuşi fiica lui Scotland nu trebuie încă condamnată, întrucât ni se pare verde. Are stofa calului de clasă.

• *DOMNIŢA HARRY a biruit într'un stil, care o ridică la rangul de pretendentă a Derbyului.*

Deşi a înregistrat un record mult inferior celuia realizat de ceilalţi protagonişti, totuş a impresionat prin actiune.

In două bucăţi i-a cerut Cercasov să meargă şi credem că demarajul, nu a fost cu ceva mai prejos vitezei lui Ghid sau Petruş.O nouă eşire într'un lot mai ridicat, ne va edifica asupra posibilităţilor ei actuale

• *ZENIT pare să se acomodeze mai bine cu conducerea lui Podoleacov. Pentru a nu ştim câta oară, constatăm acest lucru.*

• *PETER GORDON e un element modest şi dacă-şi scoate ovăzul, aceasta se datorează dibăciei lui Carol.*

• *FUDUL a câştigat graţie regularităţei sale. Atât Beţiv, cât şi Miriştea, favoriţii cursei, s'au întrecut în galopuri.*

• *CRAI găseşte mereu un cal mai bun din cauza totalei lipse de junsch. E aproape regulat la sosire, dar trebuie să se resemneze cu plasele.*

• *MARGARET T. s'a găsit ca şi ultima dată, în spatele fiicei lui Ostap.*

Deşi fugeau la aceiaş distanţă şi pistă nu era de natură să o favorizeze, totuşi a fost instalată favorit.

Probabil că acest credit, se adresa conducerei.

• *KUNDRY a repurtat o victorie uşoară, în concordanţă cu bunele ei valori. Păcat însă că nu le confirmă mereu, întrucât în această situaţiune s'a mai găsit. Poate că schimbarea terenului, să-i fi fost de data aceasta în avantaj. Avem însă impresia că se află în plină formă.*

• *PAI e în continuu declin. Probabil că l-au lăsat cu totul picioarele. Şi vârsta a contribuit la această decadenţă.*

• *SULTAN II a realizat cea mai bună performanţă de până acum, ameliorându-şi recordul carierei. Fiul lui Sextus a găsit şi situaţiunea avantajoasă, de a fi plecat singur în cap, aşa că galopurile date, nu l-au încurat prea mult.*

• *GRUIA cu conştiinciozitatea-i caracteristică, nu a lipsit dela sosire şi dacă nu dădea peste un adversar sensibil ameliorat, şi-ar fi încoronat imbunătăţirea recordului, cu o frumoasă victorie.*

• *CASATCA a reintrat promiţător. După un inceput frumos, a cedat din pricina insuficienţei de pregătire.*

Luni la Băneasa — Hipism — EVENIMENTUL HIPIC AL SEZONULUI

Se inaugurează meetingul de galop
O premieră excepţională şi un program admirabil alcătuit

Hipodromul Băneasa îşi va redeschide Luni porţile. Ca de obicei, pentru premieră, Jockey Clubul a făcut mari pregătiri pentru a da acestei manifestări fastul şi proporţiile manifestărilor similare din apus.

Regia Jockey Clubului este o chezăşie certă pentru reuşita reuniunei inaugurale. Un program variat, select, cu puternice puncte de atracţie, desigur că va asigura premierei dela Băneasa reuşita necesară.

Proba capitală este premiul Dunărea, un handicap remarcabil alcătuit în care vor concura o seamă din alergătorii bun idela noi.

Vom remarca deasemeni premiul Expresul care va ocaziona un pasionant match între Stop şi Glumeţ, handicapul Val Vârtej şi premiul Mixi.

Deocamdată dăm o primă listă a concurenţilor probabili, iar mâine vom reveni cu amănunte suplimentare.

CONCURENŢII PROBABILI

PREMIUL DE DESCHIDERE
1500 m. — 30.000 lei

Mita	56½	C. Radu
Sulita	56½	Gili
Leoaica	56½	G. Enescu
Almaş	58	Ilinca
Măcieş	58	0
Blanc	58	Huţuleag
Stăpân	58	Cucu
Golanca	56½	Vincent R.

PREMIUL DULAU
1400 metri — 20.000 lei

Saphire	52½	0
Răzor	58	G. Horvath
Cin'te tine	58	0
Marcella	62½	0
Peldas	54½	Gostony
Zamfira	50	Tănase
Balsors	57	x
Medardus	55	0
Sarica	52	?
Babuca	56	x
Belea II	52	Mullot
Monette III	60½	Vincent
Baliho	49½	Oprescu
Poiana	40	0

PR. VAL VARTEJ — W.-H'cap
1600 metri — 25.000 lei

Sukoro	64	0
Brânceni	63½	0
Goblin	61½	A. Enescu
Marmara	59½	C. Radu
Drapel	58	Urdăreanu
Hoaţa	56½	Tănase
Onuţa	56½	Mullot
Caiafa	55½	Tasim
Băbuca	55	x
Li	52½	Huţuleag V.
Puişor	48	Oprescu
Răzleţ	45½	?

PREMIUL EXPRESUL
1000 metri — 40.000 lei

Smaranda	53½	Huţuleag V.
M. en avant	57	G. Horvath
Stop	62	Cucu
Glumeţ	59½	Ilinca

PR. DUNAREA — Handicap liber şi limitat
2400 metri — 50.000 lei

Răsfăţat	63	0
Rubin	59½	Vincent
Cătălin	55	Ilinca
Don Alberto	54½	Gill
Biribi	53	G. Enescu
Hop şi eu	51½	Mullot

PREMIUL BETELIE
1700 metri — 35.000 lei

Colombo	61	0
Mont Blanc	58½	C. Radu
Favorit	54½	Ilinca
Străjer	56	Gill
Lutiţa	51½	Mullot
Nae	54½	A. Enescu
Hălmei	56	Huţuleag V.

PREMIUL MIXI
1800 metri — 25.000 lei

Geza	55	Gill
Ştefania	56½	Huţuleag
Hoaţa	52½	Tănase
Brânceni	60½	x
Tulnta	57	Cucu
Cătălin	62	0
Farmec	60½	Ilinca
Ostas	58½	Mullot
Medardus	54	G. Horvath
Necaz	60½	A. Enescu
Mest. Manole	57	x

DUMINICA PE HIPODROMUL BANEASA TRAP
Se va disputa Pr. Băneasa Trap
(220.000 lei ; 1700 metri) Congresul vedetelor

Cea mai importantă probă a trapului românesc, premiul Băneasa Trap se va disputa Duminecă la Băneasa. Marea alocaţie, 220.000 lei a determinat angajarea tutror vedetelor trapului. Vor concura Haron, excelenta Joppa Hanover, Gondolat II, Roland D., Citronat Gordon şi Hanibal II pentru a nu pomeni decât de cei mai buni.

In asemenea condiţiuni, alergarea păstrează un ridicat interes.

Restul probelor incadrează în notă proba capitală.

CONCURENŢII PROBABILI

Premiul GÂRLENI
Condiţie — 13.000

Casatca	2140	Pavlic
Parma	2140	0
Zalud	2160	Dobrescu
Lăcrămioara	2160	Crotenco
Sultana	2160	Zabelin
Brebenea	2180	Gaidaev
Peceora	2200	Fischer
Pacahantos	2200	0
Bruma II	2200	Vârlar
Jarvis	2200	Grünwald
Jeroşca II	2220	0
Pikaver	2220	0
Kamaa	2240	0
Cupidon	2260	0

Premiul GUL
Handicap — 11.500 lei

Mărţoaga	2100	D. Pavel
Elişor	2100	Gaidaev
Voevod	2100	0
Print Worthy	2100	Corol
Desiş	2120	0
Brenn	2120	Komaniscky
Crăiasa	2140	A. Bota
Ural	2140	Ghinea
Comoara	2140	Fischer
Thalio	2160	Tassopol
Extra	2160	Andreyewsky
Eol	2180	0
Dar de Dueă	2180	Slobozenco
Mister	2200	0
Pan Worthy	2200	Borisiac
Elena	2200	0
Zenit	2220	Podoleacov
Primăvara	2220	0
Mura II	2240	T. Marcu

Premiul GENERAL HANOVER
Condiţie — 18.000 lei

Clifford Hanover	1700	Cerkasoff
Tătăran	1720	Gram
Santuţa	1720	0
Miriştea	1720	0
Carol Hanover	1720	Fischer
Călin	1720	0
Zeta	1740	0
Draga Mea	1740	Gaidaev
Floare	1740	0
Rama II	1760	0
Gaby M.	1760	0
Szeged	1820	Tassopol

Premiul GUARDIAN TRUST
Condiţie — 18.000 lei

Oborgan	2120	Crainic
Tais	2140	C-dorescu
Zenit	2160	0
Adda Worthy	2180	Corol
Ghimp	2180	Slobozenco
Ghid	2200	V. A-sky
W. Josedale	2220	Cerkasoff
Petruş	2220	Petrus

Premiul BANEASA-TRAP
Record — 220.000 lei
(Seria I-a)

Floare	1690	0
Rama II	1690	Grünwald
Adda Worthy	1710	0
Champion jr.	1710	Ghinea
Torent	1730	Pavlic
Cupidon	1730	A. Bota
Ghid	1730	0
Ideal	1730	Grünwald
Guardian Girl	1730	0
Vizirul	1730	Fischer
Katy Caid	1750	0
Valenţio	1750	Crainic
Anny Worthy	1750	Corol
Blondella	1750	Gram
Pock	1750	Gaidaev
Kanada	1750	Grăjdănescu
Viitor	1750	Slobozenco
Citronat Gordo	1790	Cerkasoff
Joppa Hanover	1790	Cerkasoff
Voraus	1810	0
Haron	1810	V. A-sky
Gondolat II	1810	Gaidaev
Roland D.	1810	Fischer

Premiul GILORT
Handicap — 15.000 lei

Elixir	1700	0
Tava	1700	Drăgotescu
Parma	1700	Fischer
Zgomot	1700	Dobrescu
Zalud	1720	0
Durdulia	1720	Corol
Pinkerton	1720	Gavrilescu
Mura	1720	Szabo
Sultan II	1740	0
Livada	1740	0
Legionar	1740	Slobozenco
Tufanica	1740	Gaidaev
Handicap	1740	0
Busuioc	1740	Ghinea
Peter Worthy	1760	C-dorescu
Lăcrămioara	1760	0
Sorvanet	1780	Borisiac
Gangster	1780	V. A-sky
King Worthy	1780	0
Guardian Girl	1820	0
Rosalinde	1760	0
Kundry	1760	Bordei
Sam Worthy	1760	Corol
Naţion	1760	0
Champion	1780	Ghinea
Hanibal II	1780	Grăjdănescu

INFORMAŢII

• **IN NUMARUL de mâine al ziarului nostru vom publica o serie de interesante declaraţiuni ale d-lui GENERAL MORUZI, membru în comitetul Jockey Clubului în legătură cu inaugurarea meetingului dela Băneasa şi alergările noastre de galop.**

• **AVAND IN VEDERE importanţa activităţei hipice din prima şi a doua zi de Paşti — la Băneasa se inaugurează meetingul de galop, iar la Băneasa Trap se dispută Premiul Băneasa Trap, — rubrica hipică a ziarului nostru va cuprinde trei pagini în numărul de mâine.**

• **La BANEASA pariul austriac va începe cu 30.000 lei.**

• **AZI se dau în vederea reuniunei inaugurale dela Băneasa o serie de importante galopuri. In numărul de mâine al ziarului nostru vom publica un amplu reportagiu în această privinţă .**

Incercările clasice dela hipodromul Băneasa

ZIUA II-a, DUMINICA 16 APRILIE
PREMIUL GRIELLE
1600 metri — 80.000 lei

Povestea	58
Conita II	55½
Leoaica	55½
Doinita	55½
Harta	55½
Lutica	55½
Golanca	55½

PR. PRINCE D'ORANGE II
1600 metri — 80.000 lei

Colombo	58
Boem	58
Mont Blanc	58
Răsvrătit	55½
Bosk	55½
Favorit	55½
Tarzan	55½
Măzepa	55½
Nae	55½

ZIUA XX-a, DUMINICA 18 IUNIE
PREMIUL JOCKEY-CLUB
2300 metri — 300.000 lei

Colombo, Boem, Mont Blanc, Răzvrătit, Stop, Povestea, Napolom, Codru, Corsar, Dornic, Răsfăţat, Realist, Tarzan, Blanc, Izvor, Credo, Harta, Mazepa, Buburel, Brancas, Szantos, Mitsouko III, Corniţa, Ali Baba, Şerban, Halmei, Solitar.

LA BUDAPESTA
INTRE 18 - 23 MAI
congresul internaţional al crescătorilor de pur sângi
Va participa şi o delegaţie română

Intre 15—23 Mai va avea loc la Budapesta congresul internaţional al crescătorilor de pur sângi, un for ale cărui realizări sunt notorii.

Cu această ocaziune se vor discuta o serie de importante chestiuni în legătură cu alergările de pur sângi.

VA PARTICIPA O DELEGAŢIE ROMANA

La acest congres va participa şi o delegaţie română în frunte cu d. Barbu Catargi, vice-preşedintele Jockey-Clubului, care este şi vice-preşedintele congresului.

D. BARBU CATARGI
Vice-preşedintele Jockey Clubului

MARI MANIFESTARI HIPICE

In acest interval de timp vor avea loc mari manifestări hipice. Se va disputa premiul Milenium, cea mai importantă probă după Derby, a turfului maghiar.

Caerloptic a câştigat Newbury Spring Cup

Am publicat într'unul din numerile noastre trecute primul rezultat al Newburry Sping Cup-ei, care s'a disputat la 1 Aprilie pe hipodromul dela Newbury.

Această alergare s'a disputat pe 1600 metri şi a fost alocată cu 1750 pfunzi (circa 1.750.000 lei).

Victoria a revenit la mare luptă lui Caerloptic, care nu l-a întrecut pe Zoltan decât cu un gât. Al treilea s'a plasat Usk.

Pentru a ne da seama de importanţa acestei curse, e destul să spunem că printre concurenţi s'an găsit Domaha, favorita handicapului Lincolnshire şi Dark Tolly, care s-a plasat al treilea în aceeaşi mare probă. Prima, în cursa dela Newbury nu a sosit decât a saptea, iar Dark Tolly al 11-lea.

Au luat startul în această probă 16 cai de cea mai bună calitate.

Caerloptic a mers la cota de 100/6. In timp ce Zoltan, dacă esea învingător, mergea la 20/1, iar Usk la 100/9.

Dăm mai jos rezultatul complet al cursei :

1 Caerloptic, 56 3/4 A. Richardson.
2 Zoltan 56 1/4 H. Kragg.
3 Usk. 50 1/4 F. Lane.
Couvert, 58 1/2 E. Gardner.
Laureat II. 58 1/2 Richards.
Davy Dolittle 56 3/4 P. Beasley.
Domaha 56 1/4 G. Richards.
The Hour, 55 3/4 E. Smith.
Azam Pasha, 55 1/4 T. Bartlam,
Ncsegay. 53 P. Maher.
Dark Tolly, 51 3/4 M. Beary.
May Wong, 51 1/4 S. Wragg.
Alarm Bell, 51 1/4 W. Sibbritt.
Rosetown, 49 J. Gilbert.
Suez 46 3/4 Sharpe.
Lincolnshire. 43 G. Littlewood.

16 partanţi.
Gât, 2 lung.
Caerloptic aparţine d-lui A. Bayley şi e antrenat de Coktvill.

Coronation Cup, marea alergare dela Epsom se va disputa la 25 Mai
Au fost înscrişi 29 de cai

In numărul nostru de eri, au apărut partanţii înscrişi în două din marele alergări clasice dela Epsom, cu greutăţile respective.

O a treia alergare, care se va disputa în cadrul aceluiaş meeting, Joi 25 Mai, este Coronation Cup — 2400 m.—1500 pfunzi (circa 1.500.000 lei).

Sunt înscrişi în această alergare 29 de cai, printre care remarcăm pe Bois Russel, Scottish Union, Antonym şi Bistolfi, cai bine cunoscuţi pe câmpurile de curse europene.

Topweight este Haulfryn la 59 3/4, iar botfomweight Atout Maitre cu 47 3/4.

Dăm mai jos lista concurenţilor înscrişi în Coronation Cup:

Haulfryn	59 3/4
Edgehill	59 3/4
Goya II	59 3/4
Bois Roussel	58 1/2
Foxglove II	58 1/2
River Prince	58 1/2
Glen Loan	58 1/2
Challenge	58 1/2
Scottish Union	58 1/2
Michoumy	58 1/2
Rosewell	58 1/2
Portmarnock	58 1/2
Unbreakable	58 1/2
Monthery	58 1/2
Antonym	58 1/2
Sybil	57 1/2
Sybil	57 1/2
Bombay Duck	57 1/2
Rockfel	57 1/2
Mormond Hill	55 1/2
Sandsprite	55 1/2
Nagor	54
Bistolfi	54
Colonel Payne	54
Le Temeraire	50 3/4
Cockpit	50 3/4
Billy of Spain	50 3/4
Farangi	47 3/4
Tricameron	47 3/4
Atout Maitre	47 3/4

Programul din primăvară al Jockey Clubului

Continuăm în numărul de faţă publicarea programului meetingului de primăvară dela Băneasa.

II. **Premiul Săftica.** (Welter handicap. Repriza I-a). Pr. I, 25.000 lei. Pr. II, 6.200 lei. Pr. III. 3.100 lei. Pr. IV, 1.600 lei. **Dist. cca 1600 m.** (P. L). Pentru orice cai de 3 ani cari n'au câştigat o sumă de 150.000 lei, nici în anul curent un premiu de 30.000 lei. Greutate 56 kg. Orice câştigător în anul precedent va lua câte 1 kg. pentru fiecare sumă de 30.000 lei. Câştigătorul în anul precedent al unui premiu de 70.000 lei va mai lua 2 kg. supragreutate. Orice câştigător în anul curent va mai lua 1½ kg. de fiecare premiu de 20.000 lei, 2½ kg. de fiecare premiu de 25.000 lei. Caii cari au alergat de 3 ori în anul curent în premii greutate după vârstă până la inclusiv 30.000 lei şi nu au câştigat o alergare de orice natură în anul curent vor primi 2 kg. descărcare. Caii puşi de vânzare pentru 60.000 lei primesc 2½ kg. descărcare, pentru 40.000 lei 5 kg., pentru 20.000 lei 7½ kg. Cai maiden primesc 3 kg.

Intrarea 75 lei până la 28 Aprilie. Incă 100 lei pentru caii neretraşi până la 2 Mai.

III. **Premiul Dridu.** (Alergare mixtă). Pr. I. 25.000 lei. Pr. II, 6.200 lei. Pr. III, 3.100 lei. Pr. IV, 1.600 lei. **Dist. 1700 m.** (P. N). Pentru orice cai de 3 ani cari n'au câştigat o sumă de 150.000 lei, nici în anul curent un premiu de 30.000 lei. Greutate 55 kg. Orice câştigător în anul precedent va lua câte 1 kg. pentru fiecare sumă de 30.000 lei. Câştigătorul în anul precedent al unui premiu de 70.000 lei va mai lua 2 kg. supragreutate. Orice câştigător în anul curent va mai lua 1½ kg. de fiecare premiu de 20.000 lei, 2½ kg. de fiecare premiu de 25.000 lei. Caii cari au alergat de 3 ori în anul curent în premii greutate după vârstă până la inclusiv 30.000 lei şi nu au câştigat o alergare de orice natură în anul curent vor primi 2 kg. descărcare. Caii puşi de vânzare pentru 60.000 lei primesc 2½ kg. descărcare, pentru 40.000 lei 5 kg., pentru 20.000 lei 7½ kg. Cai maiden primesc 3 kg.

Intrarea 75 lei până la 28 Aprilie. Incă 100 lei pentru caii neretraşi până la 2 Mai.

215 înscrieri în meetingul dela Megyer

In curând va avea loc la Megyer o competiţie rezervată gentlemanilor.

Aceastâ competiţie cuprinde 6 alergări de obstacole.

Pentru aceste alergări s'au primit 215 înscrieri. Şi-au anunţat participarea concurenţi din Germania, Italia, Anglia, Polonia şi Elveţia.

SPORTURI NAUTICE

Comitetul federal al F. R. S. N. a luat hotărâri importante

Miercuri 5 Aprilie 1939, sub preşedinţia d-lui amiral adjut. Păiş N., s'a întrunit comitetul federal al F.R.S.N.-ului. la care au luat parte d-nii: ing. Iliescu Brânceni, H. August, Robert Fournaraki, ing. I. Berindei, ing. Pavel Deac, dr. T. Arsenovici, ing. V. Racotă, ing. R. Brăescu, Tică Rădulescu, precum şi d. comandor Eug. Săvulescu, secertarul general al federaţiei.

A mai participat la acest comitet şi d. lt. de marină Dimancea, conducătorului centrului de nave modele, ce va lua fiinţă în scurt timp.

ACTIVITATEA PRIMEI PERIOADE

Deschizând şedinţa, d. amiral Păiş N. dă cuvântul d-lui comandor Eug. Săvulescu, care citeşte raportul de activitate al Federaţiei pe intervalul 1 Ianuarie—31 Martie 1939, activitate de domeniu administrativ, care s'a dovedit a fi fost din cele mai prodigioase.

MEMBRII DE ONOARE

La propunerea d-lui amiral Păiş, comitetul ratifică cu satisfacţie numirea d-lod amiral Gheorghiu, secretarul general al ministerului aerului şi marinei şi amiral Bărbuneanu, comandantul Marinei Regale, ca membrii de onoare.

INTREPRINDERILE ROMANEŞTI SPRIJINA SPORTUL NAUTIC

In continuare d. amiral Păiş comunică celor prezenţi că, pentru încurajarea şi desvoltarea sportului nautic a cerut diferitelor instituţiuni aficiale şi particulare româneşti să subscrie diferite subvenţii.

Până acum, pătrunse de importanţa acestei mari probleme pentru neamul românesc, care este desvoltarea marinei naţionale, şi la care nu se poate ajunge decât sădind dragostea de apă în sufletul tineretului, instituţiunile la care s'a apelat au răspuns în mare număr. Printre primele se află Cassa de Depuneri Şantierele Gottorno. Santierele dela Dunăre, etc.

PROPAGANDA PRIN PRESA

Răsfoind dosarul propagandei prin presă, d. amiral constată cu bucurie că presa românească sportivă, a început să acorde o atenţie mai mare sporturilor nautice.

D-sa se declară mulţumit de acest lucru şi ar dori să vadă câţi mai mulţi cronicari sportivi în rândurile sporturilor nautice, cărora le va pune la indemână orice pentru o colaborare cât mai largă, căci numai prin presă massa sportivilor vor lua primul contact cu sportul nautic.

INFIINŢAREA CENTRULUI DE NAVE MODEL

Trecându-se la partea a doua a ordinei de zi d. lt. Dimancea, din Marina Regală, face o largă expunere a programului de înfiinţarea centrului de nave modele care este una din dorinţle exprese a d-lui ministru al aerului şi marinei.

D. amiral adjutant Păiş, promite că pentru realizarea acestui centru care înţelege să fie foarte bine dotat nu va precupeţi nimic şi mai ales spre a oferi în felul acesta d-lui ministru al aerului şi marinei o mulţumire pentru dragostea ce a împărtăşit-o marinei româneşti de sport.

APROBAREA BUGETULUI

In continuare d. amiral adjutant Păiş N. descrie seria discuţiunilor pentru întocmirea bugetului de venituri şi cheltuieli, d-sa spune că, în alcătuirea acestui buget a ţinut seamă de toate nevoile federaţiei şi ale cluburilor, dar mai ales de românizarea sportului nautic care se bucura de cea mai largă solicitudine; va înfiinţa cluburi româneşti acolo unde predomină elementul minoritar.

Va acorda prime cluburilor ce îşi va procura ambarcaţii de sport şi va interveni pentru scutiri de vamă şi reduceri de transport la materialul sportiv adus din străinătate.

De asemeni va desfăşura o vie campanie de propagandă prin radio, conferinţe şi presă spre popularizarea sportului nautic, cu rame, vâsle, vele şi motor.

CROSS-COUNTRY

Crossul Viforului Dacia

pune în luptă două trofee preţioase şi alte numeroase premii

Crossul Viforul Dacia, sorocit să se dispute în ziua doua de Paşti, va constitui prima reuniune de mare envergură a acestui sezon.

Cu un program dintre cele mai variate, organizat cu multă atenţiune, acest cross va reuşi să strângă la startul lui peste 150 de concurenţi.

NUMEROASE PREMII

Organizatorii au înzestrat această întâlnire cu numeroase premii constând în cupe, obiecte de sport, medalii şi diplome.

Astfel, în Crossul juniorilor s'a pus în joc cupa „Sandy şi Nelly Petrescu", trofeu care va reveni definitiv echipei ce şi-o va însuşi de trei ori consecutiv sau cinci ori alternativ.

Deasemenea, crossul „aşilor" a fost înzestrat cu un splendid trofeu ce poartă numele lui „Alexandrescu Petre" şi are acelaş regulament ca şi cupa juniorilor.

Celelalte premii se vor decerna astfel : în crossul începătorilor primilor cinci sosiţi li se vor da câte o pereche pantofi de sport, următorilor până zece câte un „tricou", iar celor sosiţi dela 11-15 locuri chiloţi de sport. In plus, primii treizeci sosiţi vor primi diplome.

„Bătrânilor" il se vor da : primii trei, medalii, iar la doi alergători mai în vârstă care vor termina cursa, tot câte o medalie. Suplimentar toţi participanţii vor primi câte o diplomă de participare.

In crossul juniorilor, în afară de cupa „Sandy şi Nelly Petrescu" care va reveni echipei învingătoare de şase, se va mai da aceleaşi echipe pentru fiecare concurent din cei şase sosiţi, câte o pereche pantofi, iar primilor cinci clasaţi câte un tricou. Restului până la 10, chiloţi.

Toţi primii 25 sositi li se vor mai decerna diplome.

Ca şi în crossul juniorilor, se vor da celor mai buni aceleaşi premii. Concurenţii cari vor termina parcursul vor primi câte o diplomă.

PROGRAMUL CONCURSULUI

Organizatorii au hotărit ca reuniunea să se desfăşoare după următorul program :

Ora 9.30 : Apelul concurenţilor şi al juriului.

Ora 10.00 : defilarea concurenţilor şi salutul pentru M. S Regele.

Ora 10.30 : Crossul începător

Ora 10.30 : Crossul începătorilor pe un traseu de 3 km. 500 mc. Poate participa orice concurent născut ; în 1920 şi mai târziu legitimaţi şi nelegitimaţi.

Ora 11.00 : Crossul „bătrânilor" pe 2 km. 500. Poate participa orice persoană mai în vârstă de 30 ani.

Ora 11.30 : Crossul juniorilor pe 3 km. 500 m. Pot participa atleţii legitimaţi născuţi în 1920 şi mai târziu.

Ora 12.00 : Crossul „aşilor" pe 6 km. Pot participa atleţii născuţi în 1919 şi mai devreme.

INSCRIERILE SE INCHID IN PRIMA ZI DE PAŞTI

Inscrierile echipelor se pot face până în seara zilei de 9 Aprilie la Velodrom, şos. Ştefan cel Mare nr. 43.

Echipele pot înscrie orice număr de alergători.

SPORTURI DE IARNA

Concursul pentru Cupa Bucegilor

se pare că va fi amânat din nou

Concursul de ski pentru cupa Bucegilor care urma să se desfăşoare a doua zi de Paşti şi amânat pentru 16 crt. se pare, — după toate probabilităţile — că va suferi o nouă amânare.

O serie de defecţiuni survenite în ultima vreme va hotărî luarea acestei dispoziţiuni.

După cum am anunţat în numărul nostru de eri, Binder si Hansleitner vor reprezenta culorile noastre la un mare concurs de ve muntele Triglavă (Jugoslavia) în zilele de 12—16 Aprilie. ori cum Binder este câştigătorul de anul trecut al acestui trofeu nu putea să-şi apere acest câştig. Aceasta pe de o parte. Pe de alta, numeroşi skieuri — dintre cei mai buni — sunt concentraţi, puşi în aceiaşi situaţie de a nu se putea prezenta la start.

Pentru aceste motive, în cercurile organizatorilor se ventilează ideia ca reuniunea să fie amânată cu o săptămână, adică la 23 Aprilie (Sf. Gheorghe) .când se va disputa în orice condiţiuni, mai ales că o săptămână mai târziu vine rândul concursului sibienilor dela Bâlea.

Credem că astăzi, această schimbare de dată ne va fi confirmată.

CICLISM

Azi se închid înscrierile

pentru „Criteriul pascal"

Velo-Club Român organizează prima zi de Paşte o cursă cu handicap pentru toate categoriile, pe traseul Bucureşti-Ploeşti-Bucureşti.

UNDE SE VOR ADUNA ALERGATORII

Concurenţii vor fi prezenţi pentru primirea numerilor şi semnarea foilor de control la ora 8 dimineaţa, în piaţa Victoriei.

CUM SE VA DA PLECAREA

CATEGORIA INCEPATORI, ora 9.
CATEGORIA 3-a, ora 9.05.
CAT. I-a şi II-a, ora 9.10.

PENTRU ALERGATORI

Concurenţii sunt obligaţi a avea costumul reglementar, frâul în stare bună şi ghidonul buşonat.

Se admite schimbarea bicicletei între concurenţi pentru toate defectele ce-ar surveni în timpul alergării. IN CAZUL SPARGERII CAUCIUCURILOR NU SE ADMITE SCHIMBAREA BICICLETEI.

PENTRU PUBLIC

Plecarea se va da din Piaţa Victoriei la ora 9 dimineaţa.

Sosirea va fi în şoseaua Kiseleff către ora 13.

AZI SE INCHID INSCRIERILE

Azi la ora 19 p. m. se închid înscrierile pentru „Criteriul Pascal". Cei întârziaţi se vor prezenta pentru înscriere AZI, la d. Gh. Iliescu, dela magazinul „Mondial Sport" din b-dul Basarab nr. 7.

ROŢI ŞI PEDALE

TOATE grupările din provincie, care vor să organizeze curse în oraşele respective, sunt obligate să anunţe federaţiunea din timp despre cursele care le regizează, trimeţând imediat după consemnarea lor rezultatul probei, pentru a fi omologate de federaţia de specialitate.

La 9 Aprilie, ziarul francez „L'Auto" organizează cursa Paris—Roubaix. Până acum s'au înscris numeroşi alergători. Printre primii înscrişi, citâm pe Bonduel (al doilea clasat în cursa Paris—Nisa) şi „fenomenul" olandez Schulte.

TENNIS

Statele Unite au cucerit „Cupa Naţiunilor" la Alexandria

„Cupa Naţiunilor" competiţie pentru care au concurat Franţa, Egipt, Statele Unite şi o echipă „Internaţională" (von Cramm, Hughes etc.), a luat sfârşit la Alexandria.

Victoria a revenit echipei americane, care a învins formaţia franceză, deşi în aceasta din urmă figura şi chinezul Kho-Sin-Kie

Iată rezultatele technice :

SIMPLU : C R. Harris b. R. Journe 1:6, 6:1, 6:2; Mc Neill b. Kho-Sin-Kie 2:6, 6:2, 6:3.

DUBLU : Brugnon, Journu b. C. R. Harris, Mc. Neill 6:1, 3:6, 6:3.

Rezultat final : St. Unite b. Franţa 2:1.

Ultimele rezultate ale turneului dela Cannes

Turneul internaţional de tennis dela Cannes s'a terminat.

La simplu doamne d-na Mathieu (Franţa) a obţinut o uşoară victorie împotriva d-rei Kriegs (Anglia) iar la dublu domni perechea franco-suedeză Lesueur-Schroeder a dispus după mare luptă de cuplul Metaxa Baworowski.

Iată rezultatele finalelor :

SIMPLU DOAMNE : Mathieu z. Kriegs 6:1 6:2.

DUBLU DOMNI : Lesueur, Schroeder b. Metaxa, Baworowski 1:6, 1:6, 6:4, 7:5, 6:4.

BOX

Matchul de campionat european

Saverio Turiello-Gustav Eder

a fost amânat

Campionul Italiei şi al Europei la categoria semi-mijlocie, Saverio Turiello urma să-şi pună titlul în joc, într'un match ce trebuia să se dispute la Berlin, în faţa germanului Gustav Eder, fost deţinător al acestui titlu.

Suferind însă de furunculoză, campionul Italiei s'a văzut obligat să ceară organizatorului german Zirzow, amânarea matchului. Promotorul berlinez a acceptat cererea lui Turiello şi a stabilit data matchului la 14 Aprilie în speranţa că atât Turiello cât şi Alessandrini angajat şi el pentru reuniunea dela Berlin vor fi complet restabiliţi la data de mai sus.

Biroul Federal F.R.F.A.
a aprobat patru matchuri de seniori şi juniori Belgrad-Timişoara
şi a propus Federaţiei engleze cei trei arbitri: Langenus, Schneider şi Boronkay

Cu prilejul ultimei sale şedinţe, Biroul federal, sub preşedinţia d-lui col. T. Davila, a luat următoarele hotărîri :

MATCHURI DE JUNIORI ŞI SENIORI BELGRAD—TIMIŞOARA IN MAI

A aprobat matchurile perfectate între Belgrad şi Timişoara, cum şi programul :

Seniori

7 Mai : Belgrad—Timişoara, la Belgrad.
10 Mai : Timisoara — Belgrad, la Timişoara.

Juniori

7 Mai : Timisoara—Belgrad la Timişoara.
18 Mai : Belgrad—Timişoara, la Belgrad, în deschidere la partida Jugoslavia-Anglia.

ARBITRII PROPUŞI ANGLIEI

In ce priveşte arbitrul matchului România—Anglia dela 24 Mai, Biroul a decis să propună forului englez pe următorii trei arbitri :
Langenus (Belgia).
Schneider (Polonia).
Boronkay (Ungaria).

CAMPIONATUL DIVIZIEI A

S'a decis apoi ca — indiferent dacă jucătorii sunt concentraţi — Divizia A să reînceapă la 9 Aprilie, iar Divizia B la 16 Aprilie.

Pentru datele necesare, Biroul se va pronunţa în timp util.

O AFILIERE

In sfârşit, a afiliat grupa-rea Caurom din Cernăuţi.

Contra recordului coastei La Turbie
Petre Cristea va fi prezent la plecare

Cursa internaţională de coastă dela La Turbie va încheia, în ziua de 13 Aprilie. anualul sezon al Automobil Clubului din Nissa.

Intrecerea corespunde însă, în acelaş timp şi inaugurărei concursurilor internaţionale în coastă, fapt care asigură alergărei un impozant lot de concurenţi de clasă ridicată.

Vor escalada coasta şi concurenţii pe cari nu-i tentează decât victoria în categoria respectivă, pe când protagoniştii ţintesc doborîrea recordului general al coastei, record stabilit anul trecut de germanul Hans Stuck, care a urcat coasta cu 107 km.897 pe oră.

Fostul campion de munte al Europei nu va lipsi nici el dela plecare spre a putea, în cazul când vreunul din adversari ar reuşi în tentativa sa, să încerce o nouă îmbunătăţire a propriului său record.

PETRE CRISTEA PRINTRE CONCURENŢI

In prima cursă internaţională de viteză în coastă, România va fi reprezentată prin admirabilul Petre Cristea, care va pilota B.M.W.-ul său de 2 litri.

Compatriotul nostru nu va candida la titlul de recordman al coastei dar va încerca să realizeze o performanţă superioară celeia stabilită anul trecut de germanul Paul Heinemann, învingătorul de anul trecut al „Marelui Premiu al Bucureştilor". Performanţa germanului corespunde celui mai bun timp reuşit pe o maşină de sport şi Petre Cristea urmăreşte îmbunătăţirea ei.

Letonia
a învins Finlanda cu 65-14 (28-12)

Continuând matchurile de pregătire pentru campionatul european de basket-ball, ce va avea loc anul acesta la Kaunas, între 21-28 Mai, Letonia a susţinut de curând o nouă partidă internaţională, având ca adversar, de astă dată, pe Finlanda.

In primul joc disputat la Helssinky, Letonia a învins Finlanda cu 65-14, după ce la pauză conducea cu 28-12.

A doua zi, s'a disputat în revanşă un nou joc, de astă dată sub titulaturile: Riga-Helsinky. Din nou au câştigat letonii, scorul fiind 50-15 (37-8).

Continuând tradiţia, Letonia a fost reprezentată de o formaţie de club, dar ceeace este mai interesant, e faptul că echipa ce a reprezentat Letonia a fost Universita-Sport, echipă cu care a jucat şi Sportul Studenţesc în turneul său prin Letonia.

Nüsslein a câştigat
turneul de tennis profesionist dela Londra
In ordine urmează: H. Cochet şi W. Tilden

Proba de simplu, la turneul internaţional de tennis profesionist dela Londra a luat sfârşit, revenind — conform aşteptărilor — germanului H. Nüsslein, care n'a suferit nici o înfrângere.

Pentru locul 2 lupta s'a dat între Henri Cochet şi W. Tilden. Excelentul jucător francez a câştigat după mare luptă, clasându-se astfel la locul 2.

Tilden în scimb s'a revanşat la dublu, unde împreună cu compatriotul său L. Stoeffen, a dispus de perechea favorită Nüsslein, Maskell.

Iată rezultatele

SIMPLU: L. Stoeffen b. D. Maskell 6:0, 6:4; H. Cochet b. W. T. Tilden 2:6, 6:4, 6:3.

DUBLU : W. Tilden, Stoeffen b. Nüsslein, Maskell 6:4, 6:3.

Enrico Urbinati
a provocat pe Peter Kane pentru titlul mondial

Roma, 6. — *Federaţia italiană de box anunţă că managerul lui Enrico Urbinati, campionul Italiei şi al Europei la categoria muscă a lansat o provocare, în numele elevului său, englezului Peter Kane, campion mondial la aceiaşi categorie, pentru titlul pe care acesta din urmă îl deţine.*

Provocarea lansată este justificată de faptul că Enrico Urbinati a dispus de belgianul Raul Degryse, mai uşor decât n'a făcut-o campionul mondial.

Se pare că provocarea are toate şansele să fie omologată şi, în acest caz, promotorii italieni vor începe tratative pentru organizarea matchului la Roma.

Dacă nu Belgia-România, atunci...

Germania-România în luna Decembrie

In cazul când F.R.F.A. nu va ajunge la niciun acord cu federaţia belgiană în privinţa revanşei Belgia — România (despre care ne ocupăm în altă parte a ziarului), atunci — cum suntem informaţi — forul nostru va înlocui acest joc cu altul. în Decembrie, pe care să-l lege cu partida cu Scoţia dela Dublin.

Anume, va propune federaţiei germane ca al treilea joc Germania — România să se dispute în Decembrie.

Belgia vrea să anuleze
revanşa cu România şi să ceară despăgubiri de 30.000 franci!?

Chestiunea matchului revanşe Belgia-România a luat — ca să spunem aşa, — o întorsătură tragi-comică.

Se ştie că federaţia belgiană, — la o întâmpinare a forului român — a fixat acest match la 16 Aprilie, la Bruxelles şi apoi a anunţat F.R.F.A.

Acesta însă, neconvenindu-i data, a răspuns că nu poate accepta şi a contra-propus o dată din luna Decembrie. De data aceasta a fost nemulţumit forul belgian. Şi aşa, tot tratând, nu s'a ajuns la nici un rezultat.

Până zilele trecute, când F. R. F. A. a primit o nouă adresă din Bruxelles.

Cuprinsul este — cum spuneam mai sus — tragi-comic.

Intr'adevăr, forul belgian regretă că nu poate accepta o dată din Decembrie şi — lovitura de teatru! — propune să considerăm matchul anulat. Şi pentru că Belgia urma să organizeze jocul, F.R.F.A. să-i acorde ...30.000 franci belgieni drept.... despăgubire pentru nejucarea matchului. (?!?!).

Luată în discuţie de Biroul Federal, acesta a respins-o cu brio şi hotărînd să nu se renunţe la revanşe. In care sens se va scrie la Bruxelles.

„Vrem să jucăm numai cu Bucureşti"
„Timişoara e prea puţin cunoscută la Frankfurt"

In legătură cu matchul Bucureşti-Frankfurt şi cu propunerile pentru două jocuri ale selecţionatei oraşului german la Timişoara, F.R.F.A. a primit eri o scrisoare din Gan XIII (Frankfurt) prin care se arată că s'a luat act de faptul că nu se poate organza anul acesta jocul cu Bucureşti.

In acelaş timp, germanii se arată dispuşi să amâne realizarea acestui sau acestor jocuri pentru mai târziu la alte date şi în care sens aşteaptă ca FRFA să-i facă propuneri.

Dar districtul Frankfurt răspunde că nu poate accepta partida cu Timişoara, deoarece este un nume prea puţin cunoscut la Frankfurt, n'are priză printre sportivi.

„Marele premiu" automobilist al Poloniei
se aleargă între 10 şi 18 Iunie

Automobil Clubul Poloniei organizează între 10 şi 18 Iunie, sub înaltul patronaj al d-lui prof. dr. Ignacy Moscicki, preşedintele Republicii, al 12-lea concurs de rezistenţă al său.

Concursul se va desfăşura pe o distanţă de aproximativ 4.400 km. şi se compune din probele următoare :

1. Punerea motorului în mişcare (pornire la rece).
2. Două probe de viteză în palier pe 1 km. cu plecare din mers.
3. Cursă de viteză în coastă.
4. Cursă de viteză în palier cu plecare de pe loc.
5. Probă de îndemânare pe distanţă de 250 metri.
6. Probă de demaraj - frânare.
7. O probă în teren variat pe distanţă de 20 km.
8. Probă pe drumuri de drum bătut, pe distanţă de 180 km.
9. Examenul technic al trăsurilor cu penalizările respective.

Intreaga competiţiune este dotată cu premii în valoare de 20.000 zloţi, aproximativ 500.000 lei.

Inscrierile cu simplă intrare se primesc până la 10 Mai, iar cele cu taxă dublă până la 24 Mai.

Racing Strassbourg va juca football, la Ploeşti, Brăila şi Constanţa

Cum se ştie, gruparea franceză Racing Strassburg va juca spre sfârşitul lunei Mai în Jugoslavia şi anume va participa la 20 şi 21 Mai la turneul jubiliar al clubului S. K. Jugoslavia din Belgrad.

Deasemenea, se ştie că francezii s'ar fi oferit să joace în România mai multe jocuri.

In cazul când aceasta va fi posibil, Strassburg va juca numai în vechiul regat, probabil la Ploeşti, Brăila şi Constanţa.

Presa italiană şi „circuitul ciclist al României"

Cotidianul sportiv italian „La Gazzetta dello Sport" sosit ieri în Capitală publică, în legătură cu „Turul ciclist al României", următoarele rânduri :

„Federaţia română de ciclism a redactat, zilele acestea, programul de activitate al sezonului care a început târziu, din cauza atmosferei neprielnice Calendarul cuprinde şi „Turul României", care se va disputa între 30 August şi 17 Septembrie, în zece etape cu o zi de repaus între etape.

Această competiţiune nu este o noutate pentru ciclismul românesc ci numai o rezumare a precedentelor trei tururi, care au avut totuşi proporţii modeste şi ca număr de etape şi ca organizare

F. R. C. care vrea să dea acestui tur, caracterul celei mai importante probe cicliste naţionale, studiază posibilităţile invitărei unor alergători străini din rândul cărora italienii nu ar lipsi",

LUPTE GRECO-ROMANE

Iată un sport pe care sportivii români nu l-au cunoscut decât în „circurile" profesioniste de la ONEF sau Venus, așa zisele campionate mondiale de lupte greco-romane.

Totuși, acest sport, unul din cele mai complecte, ascunde o spectaculozitate rară pe care o oferă forța fizică supusă la diferitele și variatele încercări. Cele trei fotografii constituesc tot atâtea exemple elocvente.

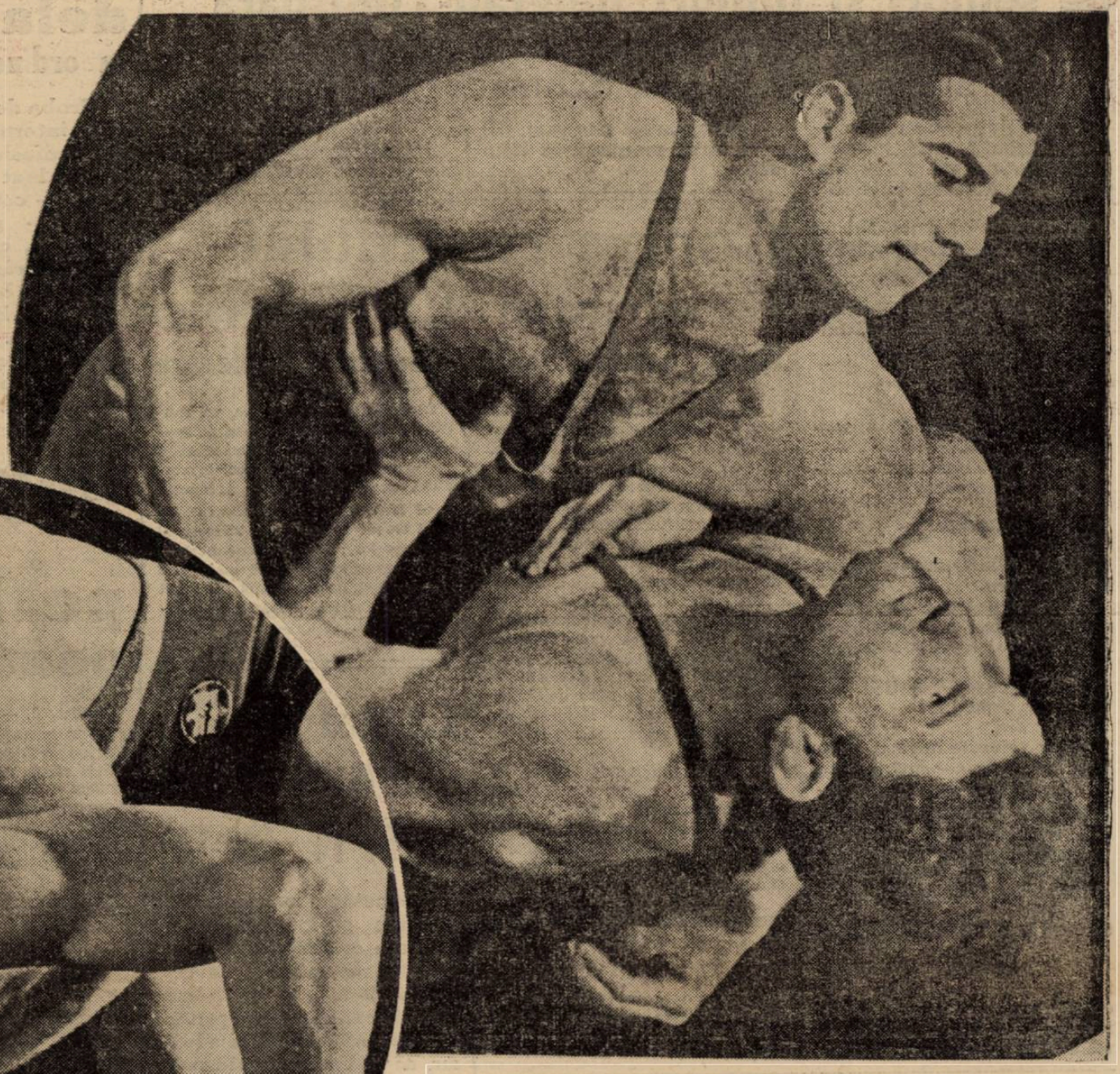

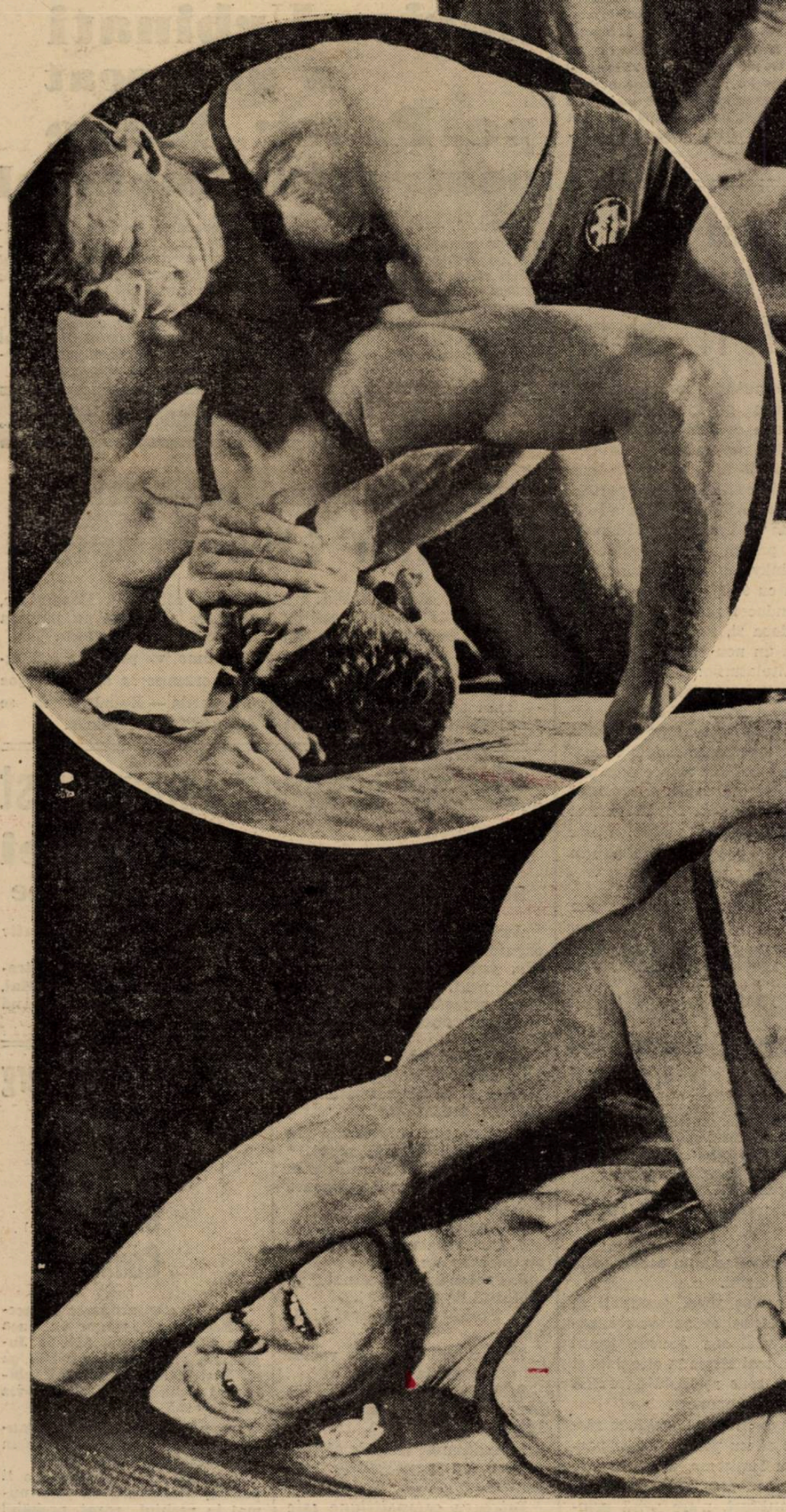

Editura Societății Anonime „Universul", București, Str. Brezoianu Nr. 23—25 — România

SIBIIU

Taxa poștală plătită în numerar conform aprobării dir. g-rale p. t. t. nr. 70.346/938.

2 LEI

UNIVERSUL

16 PAGINI

98-1939

Redacția și Administrația: Palatul „UNIVERSUL", str. Brezoianu 23—25. Telefon: Centrala: 3.30.10; Redacția: 4.21.81. Redactor responsabil EUGEN DUMITRESCU

Proprietar: „Universul" S. A.
Adm.-delegat STELIAN POPESCU
Inscris sub No. 167, Trib. Ilfov

Nr. 98. — Anul II — BUCUREȘTI. — Duminică 9 Aprilie 1939

ABONAMENTE:
Pentru grupări sportive 1000 lei anual

1 an LEI 500
6 luni LEI 270
3 luni LEI 150

PASCALA

de DAN BALTEANU

Ieri stăteam calm la fereastră
și priviam tăcut, în stradă!...
Lumea se'nfoia, grăbită,
tocmai ca și la paradă.
Imprejur toți reporterii,
dau în goană după știri,
sau fac planuri grandioase
pentru Paști, ca niște miri.
Numai eu tăceam și gândul
mi-l plimbam pe'ntins de glie,
când redactorul cel mare
mi se adresă și mie:
- Domn' Maltezi, ce faci acolo?
Iarăși rătăcești în zare?
— Nu, nea Jeny, stau pe gânduri...
Nu cumvai ai o... țigare?
— Lasă-o dracului de pipă
fi-i-ar iarba blestemată,
ci mai bine pune mâna
și croește-ne-o „rimată".
Vine Paștele și'n luncă
cântă azi sticleții iară!!...
Sticleței dumitale
n'au aflat că-i primăvară?
— Au aflat, nea Jeny, însă
mi-este muza surmenată
căci, păcatele!! și dânsa
a fost, nene, concentrată!!..
— Fii bărbat mă, nea Cutare,
fă-i mizerie bădie,
n'o slăbi din chingi și pune
sticleței ca să scrie!...
S'a cam zis, căci fără vorbă
trebuie să fac „rimata!"
Insă ce să scriu când „muza"
face tot pe... concentrata?...

A sosit și primăvara,
dragii noștri cititori,
de acum adio ploaie
și noroi, galoși și nori!..
Jos paltonul, jos căciula,
căci natura se renaște
să ne dăm bineț-acuma
căci odat' pe an e... Paște..

Cozonacii ne așteaptă
înjugați cu damigeana,
iar alături, mielul rumen,
și-a întins din tavă, geana!
Uite și-oul roș, sărmanul!...
Așteptând s'a enervat!!...
Să ne salutăm dând cioca,
Nu?
— Christos a înviat!...
Universul-Sport, gazeta,
vă urează spor la toate,
la mulți ani și pace vouă
la băute, la mâncate!!..

Și fiindcă veni vorba
de „ciocnit", să stăm o clipă
să ne scoatem tutunelul
și... să răsucim o pipă.
Oul are și-el o vreme
de „ciocnit" și-ajunci e Paște!
Pe-urmă „oul" e... omletă
sau e... pui care se naște.....
Dar la foot-ball, toată ziua
sînt ciocniri și d'alea late,
ba cu gheata la bărbie
ba cu mâini scoase din coate.
Naciu, să-l luăm exemplu:
el e... pompier sinistru
însă când e cu... ciocnire,
facen plin pe... cheferistu'!!...
Tache, de-a pornit în trombă
rumegând, să te răstoarne,
te ciocnește, nu tamponul,
ci... perechea lui de... coarne
Și ca ei atâția alții
fie 'n „escu", fie'n „anu"
se ciocnesc mai rău ca... oul
totdeauna, cu toptanul!!...
Cititori drăguți, nu-i oare
scandaloasă treaba asta?
Mite duci la match cu fata

(Continuare in pag. 2-a).

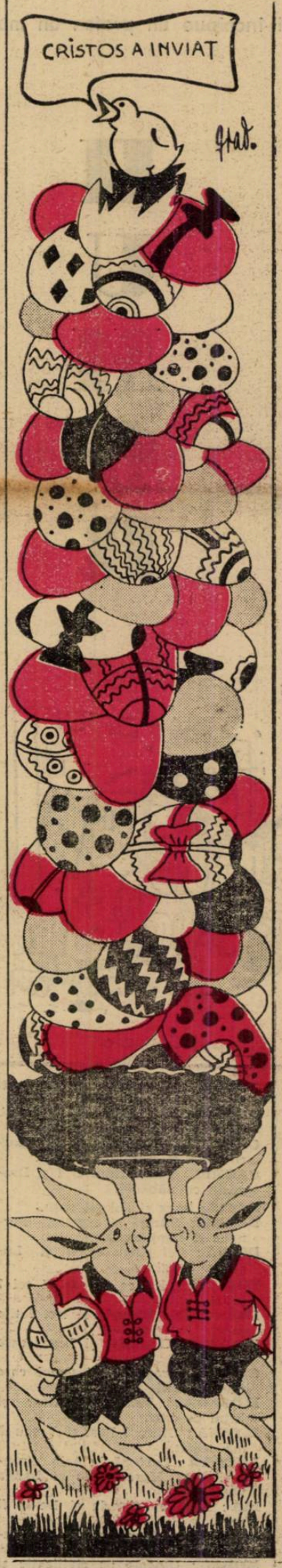

• „UNIVERSUL SPORT" UREAZĂ CITITORILOR SĂI SĂRBĂTORI FERICITE.

Micul C. E. C.

are mari șanse... să nu se realizeze anul acesta

Răspunsurile federației întârzie astfel că nu mai este timp

Proectul atât de interesant al înființării „Micului C. E. C." și a cărui realizare pare iminentă, totuși nu se poate spune cu certitudine că va putea începe chiar anul acesta, cu toate străduințele ungurilor.

Sunt piedici care se pun în calea realizării proectului și în primul rând faptul că unele, mai precis federațiile italiană, cehă și iugoslavă n'au răspuns încă la propunerea M. L. Sz.-ului.

Ori, din cauza aceasta n'a mai rămas nici timp necesar pentru traducerea în fapt a proectului. Căci, cum se știe, este vorba ca „micul CEC să înceapă în același timp cu C. E. C.

Și în general, cercurile sportive interesate au impresia precisă că anul acesta nu va fi posibil realizarea „micului C. E. C.".

Datele Diviziei Naționale A în funcție de C.E.C.

Chestiunea campionatului Diviziei A, mai precis rezolvarea problemei datelor n'a fost încă rezolvată. Amânarea de două ori a etapei a patra produs o perturbare în desfășurarea normală a campionatului, care trebue terminat la 4 Iunie, căci la 18 Iunie urmează să înceapă C.E.C.

Biroul federal, în ultima sa ședință, a luat în discuție această chestiune, dar n'a ajuns la o decizie definitivă, deoarece așteaptă mai întâi să se lămurească situația C.E.C.-ului. Căci se crede că această competiție nu va începe la 18 Iunie.

Irlanda se oferă să joace la 21 Mai în locul Letoniei

„Insularii", care joacă la 21 Mai la Budapesta, oferă revanșa la Dublin

Data de 21 Mai, cum se știe, a fost reținută de F. R. F. A. pentru un joc internațional și anume România B-Letonia, ca pregătire în vederea matchului România-Anglia dela 24 Mai.

In cursul zilei de eri am fost informați că — dat fiind faptul că F. R. F. A. n'a ajuns încă la un acord definitiv cu Letonia — forul nostru va primi o ofertă pentru aceeași dată de 21 Mai, din partea Irlandei. Aceasta joacă la 18 Mai la Budapesta și este dispusă să vie la București la 21 Mai, în condițiuni foarte avantajoase. In plus, oferă revanșa la Dublin.

Turneul Pascal dela Budapesta și Viena

Cele două centre footballistice, Budapesta și Viena, cari se pot considera „leagănul" turneelor pascale, au rămas și anul acesta fidele tradiției. In timp ce mai în toate metropolele continentale se vor juca matchuri de campionat, cele două orașe de pe malurile Dunării vor găzdui un original turneu pascal.

Intr'adevăr, cele patru echipe, — dintre cari două din Budapesta și două din Viena — vor juca în prima zi de Paști în capitala ungară, iar în a doua zi la Viena, conform programului de mai jos:

Duminică la Budapesta:
Ferencváros — Austria
Hungaria — Wacker
Luni la Viena:
Austria — Hungaria
Wacker — Ferencváros.

Fruntași ai vieții noastre sportive

D-nii: G. PLAGINO, TH. DAVILA, C. MANUILA, A. CANTUNIARI, N. BOERESCU

ne vorbesc despre ROMANIA LA OLYMPIADA

Citiți interesantul reportaj în pagina 11.

• Numărul viitor al ziarului nostru apare Marți 11 Aprilie.

CEFERIADA

TURNEUL INTERNAȚIONAL DE FOOTBALL SE VA DESFASURA LA 10 ȘI 11 IUNIE

AU FOST INVITATE SELECȚIONATELE ITALIEI, JUGOSLAVIEI ȘI POLONIEI

S'a anunțat din timp că anul acesta Asociația sportivă și culturală C. F. R. organizează anul acesta într'un cadru deosebit serbările sportive ale membrilor asociației, Ceferiada.

In cadrul acestora, desigur că football-ul va ocupa un loc de cinste se va disputa un turneu internațional în care scop au fost invitate selecționatele ceferiste ale Italiei, Poloniei și Jugoslaviei.

Invitațiile au și fost trimise și se așteaptă răspunsurile.

Competiția va fi dotată cu o cupă denumită „Cupa Ceferiadei" care va reveni câștigătorului și se va desfășura la 10 și 11 Iunie.

România va fi reprezentată la ceferiadă de echipa bucureșteană F. C. Rapid, cea mai bună dintre feroviarele noastre. Și, cum bucureștenii sunt recunoscuți ca o echipă specialistă în jocuri de cupă, speră să și câștige trofeul cu care este dotată competiția.

Armstrong se îmbarcă astăzi pentru Europa

Campionul mondial la categoriile ușoară și semi-mijlocie, fenomenalul negru Henry Armstrong se îmbarcă astăzi la New York, pe vaporul Queen Mary, spre a veni în Europa.

Campionul mondial va debarca în portul Liverpool de unde va pleca la Londra spre a lua contact cu organizatorii matchului în cursul căreia el își va pune titlul semi-mijlociu în joc, în fața campionului britanic Ernie Roderick.

După cum am arătat la timp, acest match se va disputa la sfârșitul lunei pe arena Haringay din Londra.

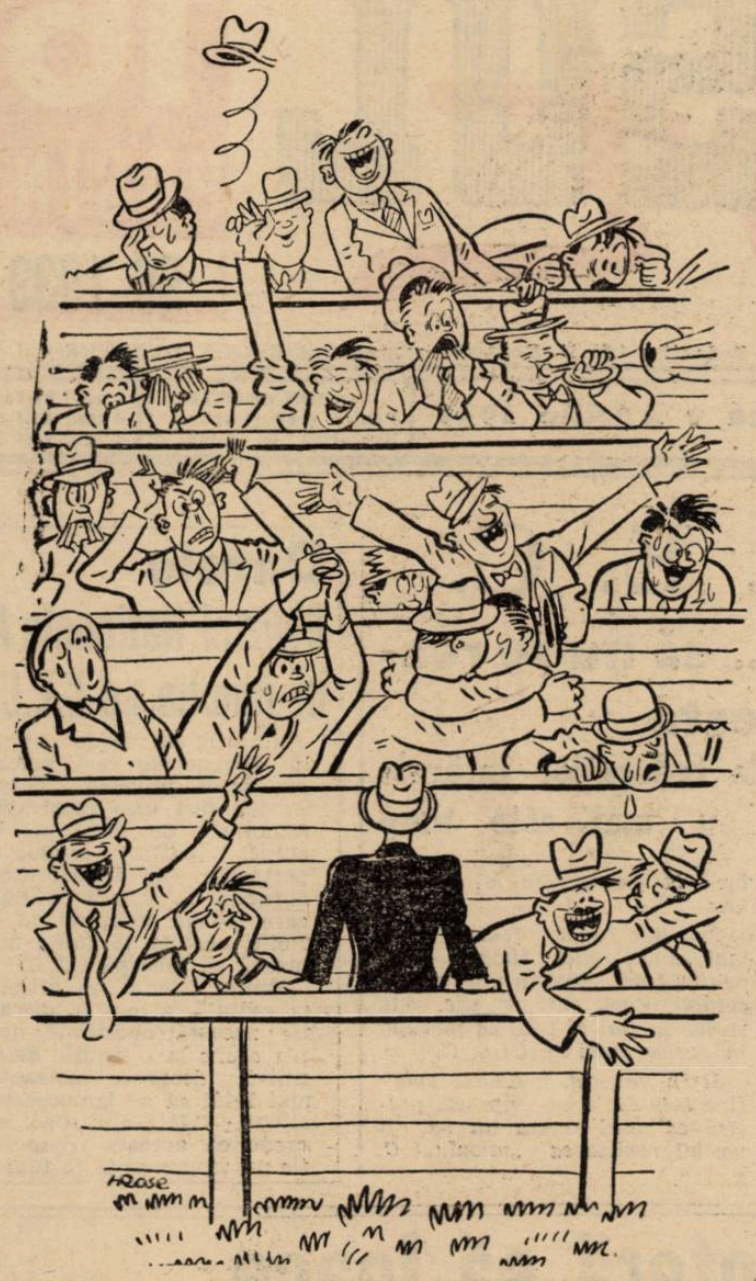

Spectatorul nesportiv, care vine la un match de football numai ca să vadă pe suporteri (Rado-Welt).

Iată cum își închipue un profan un match amical

HUMOR

— Go-go-goal !

— Ce te-a apucat? Tu nu vezi că nu s'a marcat nimic?

— Dddda... da... da... dar eu su... su.. sunt... băl... băl... băit și tre... tre... trebue... să... înce... ce... cep mai... dddin vreme !

— Domnule doctor, cum îi este jucătorului? A reușit operația de menisc ?

— Menisc ? Nu era o autopsie?

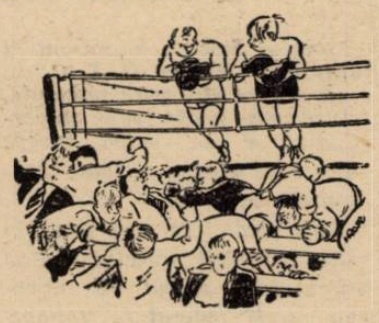

Boxeurii între ei : — Asta mai zic și eu combativitate.

— He-he ! Uite o minge de football pentru gemeni.

Cum îi se pare unui înaintaș când vrea să execute un 11 m.

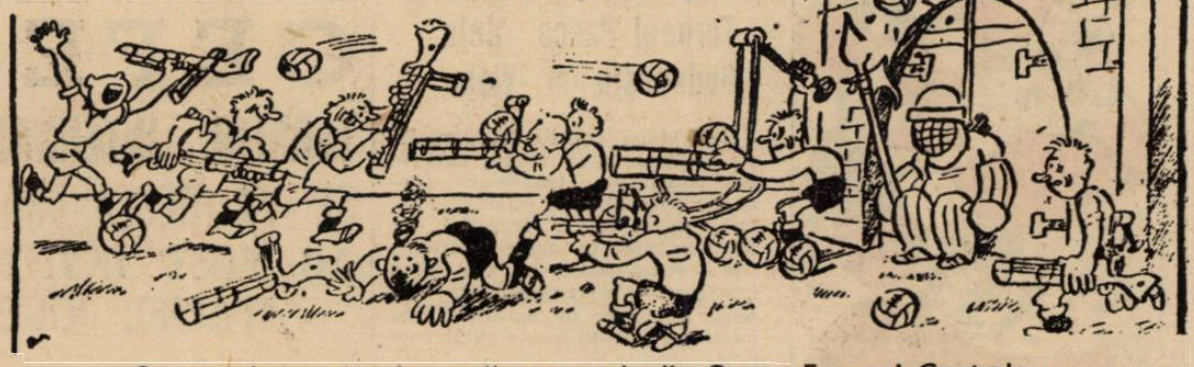

Cum vede presa germană un match din Cupa Europei Centrale

PASCALA

(Urmare din pag. I-a)

sau cu soacra, cu nevasta,
vrînd să uiți de tot necazul,
să te recreiezi o clipă,
și când colo vezi ciocneala
cum din joacă se'nfiripă ! !..
Nu îi blestemi și nu urli
să se-audă la hotare ?
E frumos să facă pozne
și să tragă la... picioare ?
D'aia să-i rugăm să uite
că nu totdeauna-i Paște ! !
Să mai lase strechia-acasă
sau pe câmpuri unde paște ! !
Noi voim să vedem matchuri
clare, fără ciomăgeală
că deaceea ne dăm banii
fără gânduri de tocmeală....
Și-astăzi să ciocnim cu toții
oul roș după poveste,
să mai bem și vin oleacă
până s'o sui la... creste ! !..
Și „avându-ne ca frații"
fără ură și păcat,
să ne spunem blând și sincer
un „Christos a înviat ! !".

DAN BĂLTEANU

SPECTACOLE

Teatre

DUMINICA, 9 APRILIE

OPERA ROMÂNĂ: Faust.
NAȚIONAL: matineu: Duduca Sevastița; seara Ingerul a vestit pe Maria.
STUDIO: matineu: George și Margaret; seara: Acolo departe.
LIGA CULTURALĂ: Burghezul gentilom; seara: Revizorul.
REGINA MARIA: matineu: Iubire stranie; seara: Flagrant delict.
MUNCĂ ȘI VOIE BUNĂ: 2.30: M. P., Șc. lui P. P. și Must; 17: R. 'n 4 c.; 8.30: Zile vesele după război.
ALHAMBRA: matineu și seara: Vulturul mărilor.
COMOEDIA: matineu: Greva femeilor; seara: Scandal la Monte Carlo.
LIBER: matineu și seara: Voiaj de nuntă.

LUNI 10 APRILIE

OPERA ROMÂNĂ: matineu: Bărbierul din Sevilla; seara: Rigoletto.
NAȚIONAL: matineu: Ion al Vădanei; seara Ingerul a vestit pe Maria.
STUDIO: matineu: Glumele destinului; seara: Clownul.
LIGA CULTURALĂ: matineu: Revizorul; seara: Burghezul gentilom.
REGINA MARIA: 3: Flagrant delict; 6: Kiki; 9: Iubire stranie.
MUNCĂ ȘI VOIE BUNĂ: 14.30: M. P., Șc. lui P. P. și Must.; 17: Zile vesele după război; 8.30: R. 'n 4 c.
ALHAMBRA: matineu și seara: Vulturul mărilor.
COMOEDIA: 3. Scandal la Monte Carlo; 6: Visul unei nopți de iarnă; 9: Greva femeilor.
LIBER: matinee ora 3, ora 6 și seara: Voiaj de nuntă.

Cinematografe

ARO : Aventuriera, jurnal Fox și completare.
SCALA: Bosfor, jurnal și completare.
CAPITOL : Drama din Shanghai și jurnal.
CARLTON : Iluzii, jurnal și completare O. N. C.
TRIANON : Alexandru Newsky și jurnal.
A.R. P. A.: Vulturul Negru.
PALAS-BOULEVARD : Shirley Temple salvează America și jurnal.
SELECT : Tentație.
SAVOY: Fra Diavolo și Sfidătorii aerului.
FEMINA : Conflict.
REGAL: Gunga Din, jurnal și completare.
ELYSEE : Echipa de onoare și jurnal Paramount și românesc.
FORUM: O familie trăznită și Zori de zi.
OMNIA : Gibraltar și O familie trăznită.
RIALTO : 3 fetițe dulci și Leopardul Suzanei.
CORSO : Trader Horn, jurnal și completare.
BIZANTIN : Neapole sub sărutul focului, Frații Ritz șomeri și trupa de reviste.
NISSA : De-aș firege și Hotelul nebunilor.
ATENEUL TEI: Scipio africanul și Fanny Elsser.
AIDA: De-aș fi rege și Cântecul dimineții.
AMERICAN : Valsul nemuritor și toată lumea cântă.
BARCELONA: Robin Hood, jurnal, completare și trupa de reviste.
COTROCENI : Aventurile lui Marco Polo și Casa din Malta.
CARMEN: Sumbarinul D I și Dragoste cu năbădăi.
DACIA: Suez și Jokeul roșu.
DICHIU : Intrigă și orgoliu, Barnabe și completare
DIANA : Cei patru spioni și Lucreția Borgia.
EDISON : Albă ca zăpada și cei 7 pitici.
FRANKLIN : Blocada și trei fetițe dulci.
FLORIDA: Gibraltar și Legea care nu iartă.
GRAND : Uraganul și Omul care face minuni.
IZBANDA : Valsul nemuritor și Ritm de jazz.
ILEANA : Ultimul Post și Vreau să mă mărit.
LUCIFER : Furtună în Asia, Aventurile lui Marco Polo și Banda veselă.
LIA : Albă ca zăpada și De-aș fi rege.
MARCONI : Zorro (operă completă), jurnal și artiști.
MODEL : Dincolo de civilizație și Paramata.
MARNA: Atac în Mediterana, Adio pentru totdeauna și trupa de reviste.
MILANO: In zori de zi și Albă ca zăpada.
NONI: O noapte la Shanghai și Vladia Korsakov.
NERO : Albă ca zăpada și Cei 3 camarazi.
ODEON: Zaza și Luna de miere la Paris.
PAX: Hollywood-hotel și Bețivul.
PACHE : Viață de artist și Evadatul 320.
PARIS : Stăpânul junglei, operă completă.
RAHOVA: Valsul nemuritor și Aristocrat de ocazie.
REX: Zorro.
SPLENDID: In zori de zi și Arme pentru China.
TOMIS : Stăpânul junglei operă completă.
TRIUMF: Atlantis (operă completă).
UNIC: Albă ca zăpada și De-aș fi rege.
UNIREA: Șeicul și Vacanța. Arizona.
VENUS: Bill Gazon și Tigrul din
VOLGA: In zori de zi și Ultimatum.
VOLTA BUZEȘTI: Cei cinci prieteni, Penitenciarul și revistă.

Campionatul în Europa

FRANȚA

In cadrul campionatului francez, etapa 24-a programează următoarele matchuri :

Sète—Antibes
Metz—Excelsior
R. C. Paris—Strasbourg
Roubaix—Lens
Cannes—Marseille
St. Etienne—Sochaux
Ol. Lille—Rouen
Le Hâvre—Fives

ITALIA

In Italia, se dispută etapa 25-a de campionat. In program figurează următoarele partide :

Torino—Milan
Novara—Liguria
Lazio—Iuventus
Bologna—Triestina
Livorno—Lucchese
Bari—Modena
Genova—Roma
Ambrosiana—Napoli

IUGOSLAVIA

In cadrul campionatului Iugoslaviei, se vor disputa următoarele jocuri :

BSK—BASK
Iugoslavia—Iedinstvo
Gradjanski (Z)—Slavia (S)
Hajduk—Zemun
Gradjanski (S)—HASK
Ljubljana—Slavia V.

BOHEMIA

In cadrul campionatului ceh se vor disputa mâine și Luni următoarele matchuri:

Sparta — V. Zizkov
Kladno — SK Liben
Slavia — Zidenice.

LUNI

Sparta — Kladno
Nachod — Slavia.

ANGLIA

In cadrul campionatului englez, azi se vor disputa următoarele partide :

LIGA I

Birmingham — Arsenal.
Bolton Wanderers — Sunderland.
Charlton Athletic — Aston Villa.
Cheslea — Everton.
Leeds United — Grimsby Town.
Leicester City — Blackpool.
Liverpool — Derby County.
Manchester United — Portsmouth.
Middlesbrough — Brentford.
Preston N. E. — Wolverhampton Wan.
Stoke City — Huddersfield Town.

LIGA II

Burnley — West Ham United.
Coventry City — Swansea Town.
Luton Town — Fulham.
Newcastle United — Manchester City.
Norwich City — Blackburn Rovers.
Nottingham Forest — Bradford.
Plymouth Argyle — Sheffield Wed.
Sheffield United — Bury.
Southampton — Chesterfield.
Tottenham Hotspur — Tranmere Rovers.
West Bromwich Albion—Millwall

LIGA SCOȚIEI

Aberdeath — Ayr United.
Clyde — Albion Rovers.
Falkirk — St. Mirren.
Hibernian — Celtic.
Kilmarnock — Hearts.
Motherwell — St. Johnstone.
Partick Thistle — Third Lanark.
Queen of South — Rangers.
Queen's Park — Hamilton Acads.
Raith Rovers — Acerdeen

Ce se joacă de Paști în Europa

ATENA

Turneu pascal, cu participarea echipelor:

Panathenaikos
Olympiakos
A. E. K.
Apollon.

CRACOVIA

Kispest—Cracovia.

LWOW

B. Sz. K. R. T. — Pogon.

AMSTERDAM

Nemzeti — Ajax.

LIÈGE

S. K. Pilsen — Ujpest
Dulwich Hamlet — Liège.

...cu utilajul cel mai perfecționat, colaborează la fabricarea stofelor

ELECTA și

DOROBANTUL

DOROBANȚUL STOFE FINE

Stofe fine

ELECTA

Trei matchuri divizionare A în provincie

Gloria-Amefa, Victoria-Chinezul și Juventus-Tricolor C. F. P. V,

Divizia națională A, reluându-și mâine activitatea oficială, programează în provincie trei partide:

Arad : Gloria — Amefa
Cluj : Victoria — Chinezul
Ploești: Juventus — Tricolor C. F. P. V.

DERBYUL DELA ARAD

Gloria și Amefa se întâlnesc în cel mai important match al orașului lor. Jocul acesta, chiar amical, este extrem de disputat și îndârjit, astfel încât e ușor de închipuit cum va fi când este oficial.

Să dăm un pronostic este foarte greu, pentru că în general derbyurile acestea au o caracteristică a lor aparte și de cele mai multe ori se termină cu rezultate neașteptate.

De data aceasta lupta va fi excepțională dată fiind că Gloria are în olasament o situație din cele mai critice și trebue neapărat să câștige acest match. E de așteptat că nici Amefa nu se va lăsa învinsă cu ușurință căci pe de-o-parte are și ea nevoie de puncte, iar pe de alta, rivalitatea lor cu Gloria îi ambiționează.

Favoritul nostru este Gloria, dar nici un rezultat nul nu e exclus.

VICTORIA IMBATABILĂ PE TEREN PROPRIU ?

La Cluj, Victoria întâlnește pe Chinezul. Ar părea că matchul este jucat dinainte dat fiind că clujenii — în forma în care erau înainte de întreruperea campionatului — sunt imbatabili pe teren propriu.

Raționamentul nu mai este actual. Victoria a avut și mai are încă 5 jucători indisponibili, cari timp de 3 săptămâni nu au făcut nici cel mai ușor antrenament In asemenea condițiuni, desigur că Victoria are o sarcină extrem de dificilă, căci Chinezul nu este o echipă care să poată fi socotită cantitate neglijabilă. Bine înțeles că matchul câștigă în interes.

Cu toată situația critică ce-o are noi credem totuși că Victoria va reuși să-și adjudece cele două puncte puse în joc, mai ales că succesul lor din turneul pascal din Capitală este în mare măsură legat de rezultatul jocului cu Chinezul.

JUVENTUS ARE O SARCINĂ DIFICILĂ

Tricolor C. F. P. V. joacă pe teren propriu cu Juventus. Unul din cele mai echilibrate jocuri ale etapei. Bucureștenii au o sarcină extrem de dificilă, căci Tricolor C. F. P. V. a dovedit în matchul amical cu Rapid că este în accentuată revenire de formă.

Lupta va fi pasionantă și favoritul nostru este Tricolor C. F. P. V. pentru că joacă acasă. Nu este exclusă însă o comportare bună a Juventusului.

Pentruce vă lăsați să îmbătrâniți?

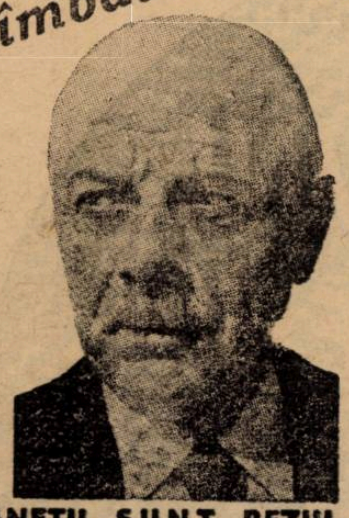

Pielea moale, sbârcituri, tenul fanat, pierderea dinților și a părului, vitalitate și activitate redusă, în fine, indispoziții de toate felurile, cari apar după vârsta de patruzeci de ani, nu sunt de neînlăturat! Putem să ne apărăm contra îmbătrânirii ! Este suficient pentru aceasta, — după cum a demonstrat Profesorul Carrel în admirabilele sale experiențe asupra culturii țesuturilor în afară de organism, — de a elimina produsele toxice elaborate.

MANIFESTĂRILE BĂTRANEȚII SUNT REZULTATUL ACUMULĂRII OTRĂVURILOR

Aceste otrăvuri pe cari le fabrică organismul prin simplul joc al funcțiunilor noastre, sunt infinit de numeroase. Din nenorocire trebue să adăogăm și pe toate acelea cari provin de la o igienă rău înțeleasă sau de la o infecție ocazionată de un microb inoportun.

Pentru a reconstitui apărarea organismului, menținerea sănătății și a vitalității, Profesori eminenți, printre cari putem cita : Lanceraux, Hérard, Huchard, E. Faivre, Pouchet, au recomandat în admirabile lucrări sau memorii, de a face cure regulate de Urodonal. Acest minunat produs terapeutic asigură, într'adevăr, în mod perfect dizolvarea și eliminarea tuturor otrăvurilor și germenilor microbieni. Acțiunea Urodonal-ului este în acelaș timp emisemente descongestionantă și reînviorătoare. A lua în fiecare zi

URODONAL

ESTE A SE PUNE LA ADĂPOST DE MALADII DE INFIRMITĂȚI ȘI DE BĂTRÂNEȚE

LA FARMACII ȘI DROGUERII

CHATELAIN

Este un produs Chatelain, marca de încredere

Football football football football

Turneul matinal

Macaby luptă cu Sp. Studențesc

iar Juventus și Tricolor C.F.P.V. dispută revanșa matchului de campionat din prima zi de Paști

Capitala va avea anul acesta și un turneu pascal matinal, la care participă, după cum se știe, trei divizionare A: Juventus Sportul Studențesc și Tricolor C.F.P.V. și o divizionară B, Macaby, pe arena căreia se și dispută turneul.

PROGRAMUL

A fost tras la sorți în prezența președintelui F.R.F.A. d. general Gabriel Marinescu și din urnă au eșit următoarele matchuri:

Ora 9.15 Sportul Studențesc-Macaby.

Ora 11, Juventus — Tricolor C.F.P.V

MATCHURI AMICALE?

S'ar putea întâmpla ca publicul spectator să desconsidere aceste jocuri, dat fiind caracterul lor amical, crezând că din această cauză jucătorii nu-și vor da toată silința, nu vor depune toate eforturile de cari sunt capabili pentru a câștiga.

Din fericire, chestiunea aceasta nu se poate pune. Federația înțelegând să dea tot concursul organizatorilor și să facă acest turneu cât mai interesant, a donat o cupă care va reveni câștigătorului turneului.

In afară de această cupă donată de F.R.F.A., d. general Gabriel Marinescu personal a acordat fiecărui jucător al echipei învingătoare o primă în valoare de lei 3000. Dar nici jucătorii echipelor învinse nu au fost neglijați, căci vor primi și ei fiecare o primă de 1000 lei.

Prin urmare, e de așteptat că în asemenea condiții toți jucătorii vor lupta ca și în matchurile de campionat și poate și mai mult

CARACTERISTICA JOCURILOR DE CUPA

Un alt punct de atracție al acestor matchuri îl va constitui îndârjirea și neprevăzutul cari în general caracterizează acest fel de partide.

Se știe că matchurile de cupă au o psihologie a lor aparte, toți au șanse egale, indiferent de valoarea lor intrinsecă și nu de puține ori s'au văzut echipe cari păreau condamnate anticipat, câștigând după un joc admirabil.

Din aceste motive, ne vom feri să dăm pronosticuri. Vom lăsa această sarcină spectatorilor pentru a le spori în acest fel plăcerea de a asista la matchuri.

SPORTUL STUDENȚESC — MACABY UN MATCH CU ADEVARAT PASIONANT

Deschiderea turneului matinal este furnizată de cuplul Sportului Studențesc — Macaby. Un match de tradiție în Capitală, care totdeauna a fost extrem de îndârjit și disputat. Este deci de așteptat că nici de această dată machul nu se va desminți, cu toate că Studenții au promovat, iar dudeștenii au rămas tot în divizia națională B.

De altfel, diferențierea arătată de ierarhia noastră foot-ballistică suntem siguri că pe teren va fi anulată deoarece divizionare B din Capitală sunt foarte apropiate ca valoare de cele din A. In plus e de așteptat ca Macaby, considerându-se mai slabă, va juca cu toată atenția și va face toate eforturile posibile pentru a face o figură cât mai bună.

Echipele vor juca în următoarele formații:

SPORTUL STUDENȚESC: *Mișu Constantinescu — Duce, Bădulescu — Tache, Drăgan, Mitan — Schulder, Constantinescu, Marinescu, Gică Popescu.*

MACABY: *Schulder — Havas, Csaika — Smilovici, Krauss, Mihailovici — Hermann, Szika, Hoffmann, Bărbulescu, Moisescu.*

JUVENTUS — TRICOLOR C. F. P. V., O REVANȘA INDARJITA

Sorții au decis parcă pentru a spori interesul acestui turneu ca Juventus să se întâlnească cu Tricolor C.F.P.V. chiar a doua zi, după ce se luptă între ele pentru campionat la Ploești.

In asemenea condițiuni matchul acesta va avea o factură specială. In primul rând, oricare ar câștiga la Ploești va căuta să se revanșeze în turneu cu atât mai mult cu cât la mijloc sunt și primele și mai ales cupa.

Spectacolul este asigurat deci. Credem că nu mai este nevoe să accentuăm valoarea celor doi combatanți. Atât Juventus cât și Tricolor C.F.P.V. sunt arhicunoscute și practică ambele un joc spectaculos și technic.

Echipele vor avea următoarea alcătuire:

JUVENTUS: *Sadowsky — Drăgulescu, Dragomirescu — Petrescu, Micu, Brandabura — Oană, Dunăreanu, Zăinescu, Prassler, Naciu.*

TRICOLOR C.F.P.V.: *Schramek — Hetzer, Dunăreanu — Mosco, Lupas, Covaci II — Dyk, Bocșa, Bartunek, Covaci I, Cociș.*

CAȚI JUCATORI SE POT SCHIMBA

După cum am anunțat ieri, cele patru grupări participante, au căzut de acord ca la pauză să poată fi schimbați câte doi jucători: portarul și încă unul din orice post, după nevoe.

REAMINTIM APELUL PREȘEDINTELUI F. R. F. A.

Reamintim conducătorilor de grupări și jucătorilor apelul d-lui general Gabriel Marinescu, președintele F.R.F.A.

D-sa a rugat atât pe conducători cât și pe jucători să facă tot posibilul pentru reușita spectacolului pascal. Să se evite cu orice preț duritățile cari constitue în general plaga matchurilor noastre. Să nu se uite că aceste partide sunt doar amicale și încheiate cu scopul precis de a strânge relațiile de amiciție între diversele grupări.

Ar fi păcat ca inițiativa federației și sacrificiul personal al d-lui general Marinescu să fie irosite de comportarea nesocotită a jucătorilor.

Arbitrii matchurilor amicale

Duminică, 9 Aprilie 1939

Turda—Ager, teren Turda ora 11. Mitran C-tin.

Turda juniori—Ager juniori, ora 9, Coferu V-le.

A.S.C.M.—Gloria, teren Belvedere, ora 10, Schwartz V-le.

A.S.C.A.M. jun. — Gloria jun., teren Belvedere, ora 8.30, Fried Ladislau.

Macabi—Olimpia, teren Macabi, ora 9, Cieslicki, Gorcea.

Luni, 10 Aprilie 1939

Venus—Victoria, teren Venus, ora 15, Caciuc Leonard, Vinze Gorcea.

Rapid—Ripensia, teren Venus, ora 16,15, Crețu Aurel, Stănescu, Schwartz.

Sp. Stud.—Macabi, teren Macabi, ora 9, Baicu Jean, Vinze, Gh. Dumitru.

Juventus—Tr. C.F.P.V., teren Macabi, ora 11, Greculescu Petre Țovaru Alexandru.

Marți, 11 Aprilie 1939

Sburătorii juniori—Suter jun., teren S.T.B., ora 9, Nicolau.

Socec Lafayette—Ager, teren Turda, ora 9, Coferu V-le.

Turda—A.S.C.A.M., teren Turda, ora 11, Caciuc L., Necșulescu, Coferu.

X—X, teren Macabi, ora 9, Tică Iliescu, Fried Ladislau, Greculescu.

Z—V, teren Macabi, ora 11, Zamfirescu Zanf., Gorcea, Schwartz.

A—B, teren Venus, ora 15,15, Crutescu, Drăgan, Cieslicki.

C—D, teren Venus, ora 16.45, Tănase Tănase, Penșovici, Gorcea.

LICENȚA LUI BEFA

Capul că Befa n'a putut juca Dumineca trecută în echipa Venusului pe motiv că i se pierduse licența de jucător a trecut aproape neobservat sau, în cel mai bun caz, a constituit subiectul unor glume mai mult sau mai puțin reușite.

Intâmplarea însă ni se pare destul de curioasă și deaceea ne permitem să stăruim mai mult asupra ei, mai ales că urmările unor prevederi stranii ale regulamentului ar putea avea altădată urmări mai serioase.

Să vedem despre ce este vorba.

Pentru matchul de cupă cu F. C. Carpați, conducerea tehnică a Venusului hotărîse ca Befa să joace mijlocaș stânga, iar Demetrovici în postul similar de pe dreapta. Cu alte cuvinte, Bărbulescu fusese lăsat la odihnă pentru ziua aceea, nefiind anunțat nici măcar că trebue să fie gata ca rezervă.

Prin ce întâmplare nu se știe nici până astăzi, tocmai când echipele erau gata să iasă pe teren, iar delegații cluburilor completau foaia de arbitraj, se constată că licența lui Befa a intrat în fundul pământului. Ia-o de unde nu-i.

Fără licență pe masa arbitrului, conform prevederilor regulamentului, Befa nu putea să joace. In consecință s'a pornit o goană disperată după Bărbulescu, care nici măcar nu visase în ajun că va juca, așa că venise la teren ca orice spectator, adică nepregătit din punct de vedere sportiv.

Din întâmplare însă, Bărbulescu este un atlet cu calități excepționale, așa că a putut face față mai mult decât onorabilă împrejurărilor vitrege în care a trebuit să joace. Dar aceasta îl privește numai pe el, iar meritele rămân numai ale lui.

In schimb situația rămâne și pentru mai departe curioasă.

Deși toată lumea — spectatori, jucători, oficiali, arbitru — știe că Befa este jucător bine legitimat pentru Venus, acesta — totuș — nu poate juca, fiindcă îi lipsește bucata de carton cu poză în care stă scris ceeace spuneam că știe toată lumea.

Nu vi se pare curios?

Care jucător din Divizia Națională ar putea determina un proces de identitate?

Care conducător de grupare nu cunoaște pe toți jucătorii din prima divizie.

Care arbitru s'ar îndoi asupra trăsăturilor lui Befa și l-ar putea confunda cu Gică Popescu sau cu Vintilă, de exemplu?

Credem că prevederile regulamentului sunt cu atât mai excesive, cu cât la alte categorii mai mici se poate juca foarte bine fără licență, în schimbul unei amenzi minimale (50 lei) și pe baza declarațiilor autentice ale jucătorului respectiv.

Cum, adică?

Un jucător bine cunoscut — oricât ar fi el de vedetă și de internațional — nu poate juca fiindcă un ispravnic oarecare i-a pierdut licența, iar un celebru necunoscut dela categoriile inferioare se poate prezenta oricând la match fără licență, iar arbitrul, care n'are de unde să-l cunoască, e obligat să-i ia ca bune declarațiile de stare civilă.

Dar care este situația unei echipe divizionare care pierde sau căruia i se fură în tren licențele tuturor jucătorilor.

După regulament pierde matchul.

Și nu este drept.

Credem că prevederile acestea crunte ale regulamentului ar trebui îndulcite.

Fără îndoială, a te prezenta la match fără licență constitue o neglijență sau, în orice caz, o infracțiune pe care o puteți numi cum doriți.

Dar vina care decurge dintr'o asemenea infracțiune este atât de mică față de pedeapsa care se aplică automat, încât ne mirăm cum a putut fi înserată într'un regulament care vrea să fie serios.

Și-apoi nu trebue să uităm că acțiunile sportive trebue să se întemeieze mai mult pe buna credință, pe cinste și pe cavalerism, care, — toate la un loc formează așa zisa sportivitate cu care ne place să ne lăudăm atât de mult.

Virgil Popescu

Mâine la Ciocanul

Olimpia întâlnește Macaby

Matchul de deschidere la partida dintre reprezentativele de juniori ale districtelor București și Ploești va fi furnizat de primele garnituri ale echipelor Olympia și Macabi.

Matchul, deși nu are decât un caracter amical noi îi acordăm toată atenția.

Dată fiind ambiția cu care vor juca combatanții noi prevedem o luptă strânsă și extrem de disputată

Echipele vor alinia următoarele formații.

OLYMPIA: M. Crutescu; Catană, Schröder; Niculescu, Ursuț, Antonescu, Cosâmbescu, Miachis, Taciuc, Valică I, Georgescu

MACABI: Hittner; Havas, Csaika, Smilovici, Krausz, Mihailovici; Herman, Szika, Hofman, Bărbulescu, Lupu.

Pe Splaiu...

Un moment de destindere și de spectacol autochton

dat de Venus, Victoria, Rapid și Ripensia...

Președintele federației de football, domnul general Gabriel Marinescu, s'a străduit pentruca turneul pascal să fie asigurat în cele mai bune condiții.

A stăruit ca federația să doneze o cupă iar domnia sa va acorda o sumă de peste o sută de mii de lei pentru a răsplăti eforturile jucătorilor, cari iau parte la acest turneu.

O nouă dovadă de dragostea, pe care conducătorul federației o are pentru footballul românesc.

Sportivii bucureșteni îi mulțumesc din toată inima pentru aceasta.

Un turneu pascal autochton. Iată o realizare fericită din toate punctele de vedere.

Un moment de destindere, care face ca după încordarea zilei de campionat, spectatorii bucureșteni să poată vedea echipele noastre jucând pentru spectacol.

Într'adevăr, scăpați de tirania celor două puncte din campionat, jucătorii vor putea juca mai liber, cu mai accentuate preocupări de spectacol. Așa dar jocuri amicale între cele mai bune formații ale footballului nostru.

Și în același timp echipele cu cel mai spectaculos joc din divizia națională A.

Ceia ce trebue remarcat încă — și în mod cu totul special pentrucă formează cel mai puternic punct de atracție al programului — este faptul că întâlnirile din splaiu anticipează două revanșe pasionante.

Venus-Victoria la Cluj și Rapid-Ripensia la București... aceste matchuri excepționale vor fi prezentate într'o machetă la fel de interesantă ca și originalele.

Caracterul amical nu amenință cu diluarea spectacolul, pentrucă în joc este o cupă iar jucătorii vor fi răsplătiți cu însemnate premii în bani.

CE S'AR MAI PUTEA SPUNE DESPRE MATCHUL VENUS-VICTORIA

Nimic desigur. Toată lumea cunoaște și este convinsă de valoarea celor două echipe pentru a mai fi nevoe de aprecieri.

Matchul „de deschidere" este una din cele mai mari întâlniri din footballul nostru.

Afirmația nu comportă nici o exagerare. Cine nu va recunoaște că cele două echipe din frunte pot face un spectacol de mare clasă.

Clujenii au jucat întotdeauna bine la București și au câștigat în momente când nimeni nu se aștepta la asemenea performanțe.

Matchul acesta se bucură de un complex de împrejurări foarte favorabile spectacolului.

Cele două echipe joacă partidele de campionat acasă și au misiuni relativ ușoare. Victoria întâlnește pe Chinezul iar Venus pe Sportul Studențesc.

RAPID ARE ATATEA DE REVANȘAT IN MATCHUL CU RIPENSIA...

Cele două matchuri din finala campionatului național le-a câștigat Ripensia.

Matchul de campionat de la Timișoara l-a câștigat tot Ripensia.

Iată așa dar atâtea elemente de revanșe, cari s'au adunat în timp.

Rapid așteaptă matchul acesta cu o nerăbdare ușor de înțeles. Faptul că mai pot întâlni încă odată pe Ripensia înainte de matchul de campionat nu poate fi decât ceva cu totul fericit pentru dorința revanșardă a clubului feroviar.

HUMIS

Va fi, desigur, foarte greu de realizat această performanță foarte necesară pentru orgoliul feroviar.

Ripensia s'a pregătit intens pentru matchul cu Slavia și Rapid are nenorocul s'o întâlnească într'un moment cu o foarte semnificativă psichologie.

Ultimul match al Ripensiei la București a corespuns cu o penibilă figură.

Timișorenii au pierdut cu 1-4 în fața Venusului dar mai ales au jucat foarte indolent, greșit și... într'un cuvânt au făcut ca toată lumea să plece supărată.

Un match de football atât de desechilibrat și o echipă atât de desorganizată nu se mai văzuse de mult la București.

Ripensia ține cu tot dinadinsul să șteargă această impresie nefericită, pe care a lăsat-o atunci.

Pentru aceasta nu va precupeți nici un efort. Să fim siguri. Ripensia a fost totdeauna conștientă de interesele sale.

RAPID ESTE O ECHIPA DE CUPA PRIN URMARE...

Iată o declarație semnificativă pentru modul cum concepe Rapid acest turneu pascal.

Aparține domnului Constantin Bauer.

„In momentul în care F. R. F. A. a pus în joc o cupă, Rapidul a căpătat prima șansă în acest turneu pascal.

Rapid este o echipă de Cupă și tradiția se va repeta cu siguranță.

Cel puțin, eu nu văd nici o piedică."

UN APEL FOARTE CALDUROS

Turneul pascal este un moment de destindere nervoasă și poate fi un moment vizual pentru miile de spectatori, cari vor veni să-l vadă.

Să-l facem să fie și un moment de prietenie.

Ne adresăm jucătorilor și spectatorilor, factorii cari pot garanta normala desfășurare a jocului în ciuda celor cari îl pot rata.

Cei dintâi să nu asculte pe nimeni. Singurul lor îndreptar să fie conștiința lor. Sunt matchuri amicale. Să joace corect și cavalerește.

Este tot ceia ce se poate cere dela ei.

Să înțeleagă aceasta și spectatorii.

Și în momentul în care ei vor înțelege aceasta, totul se va desfășura în cea mai deplină ordine.

ADESGO

NOU
A APĂRUT
MANUAL PREPARATOR
CLASA V LICEU
MANUAL PREPARATOR
CLASA VI LICEU
MANUAL PREPARATOR
CLASA VII LICEU
Cu rezumatul tuturor materiilor
De mare ajutor pentru revederea cunoștințelor în vederea examenului de fine de an
Editura „CARTEA ROMÂNEASCĂ" București

Poșta redacției

Se atrage atenția din nou domnilor corespondenți să ne telefoneze NEAPARAT rezultatele matchurilor de football și ale tuturor manifestațiunilor sportive cari se desfășoară în prima zi de Paști CHIAR IN ACEEAȘI SEARA între orele 19-20,30 la telefon 4.21.81.

Clasamentul Diviziei Naționale A

Echipele.	Venus	F.C. Carpați	Ripensia	Victoria	Juventus	F.C. Rapid	A.M.E.F.A.	Sp. Stud.	Chinezul	U. D. R.	Gloria	C. F. S. V.	Jucate	Câștigate	Nule	Pierdute	Goluri Bate	Goluri Primite	Puncte	Loc în cl. Tur	Loc în cl. Retur
Venus.		1-0	1-1	3-1	3-1	0-0	5-2 2-0	1-0	2-2	2-0	6-0 1-0	2-2 2-0	14	10	4	0	31	9	24	1	1
F.C. Carpați	0-1		3-0	0-5	2-1	2-2	0-3 0-0	1-1 2-1	4-1	4-1	1-1 0-0	1-0	14	6	5	3	20	17	17	3	2
Ripensia	1-1	0-3		4-3	2-7	2-1	3-1 2-0	7-0	1-1	2-2	3-2 1-2	5-0 1-2	14	7	3	4	34	25	17	2	3
Victoria	1-3	5-0	3-4		1-3 2-2	1-2 3-1	2-0	3-1	2-0	1-2 1-0	2-1	1-2	14	7	1	6	28	21	15	8	4
Juventus	1-3	1-2	7-2	3-1 2-2		1-0	1-3	0-1 2-1	1-5	1-2 2-2	4-0	2-0	14	6	2	6	28	24	14	7	5
F.C. Rapid	0-0	2-2	1-2	2-1 1-3	0-1		1-1	0-1	5-0 3-3	1-0	2-0	0-2 2-0	14	5	4	5	20	16	14	6	6
A.M.E.F.A.	2-5 0-2	3-0 0-0	1-3 0-2	0-2	3-1	1-1		1-7	5-3	3-1	2-2	4-0	14	5	3	6	25	29	13	5	7
Sp. Stud.	0-1	1-1 1-2	0-7	1-3	1-0 1-2	1-0	7-1		4-1 1-2	0-0	1-4	1-0	14	5	2	7	20	24	12	4	8
Chinezul	2-2	1-4	1-1	0-2	5-1	0-5 3-3	3-5	1-4 2-1		0-0 0-2	6-1	6-2	14	4	4	6	30	33	12	9	9
U. D. R.	0-2	1-4	2-2	2-1 0-1	2-1 2-2	0-1	1-3	0-0	0-0 2-0		1-1	1-2	14	3	5	6	14	20	11	10	10
Gloria	0-6 0-1	1-1 0-0	2-3 2-1	1-2	0-4	0-2	2-2	4-1	1-6	1-1		1-0	14	3	4	7	15	30	10	11	11
C.F.S.V.	2-2 0-2	0-1	0-5 2-1	2-1	0-2	2-0 0-2	0-4	0-1	2-6	2-1	0-1		14	4	1	9	12	29	9	12	12

Venus şi Sportul Studenţesc, Rapid şi U.D.R. se întâlnesc azi sub imperativul „Victoriei necesare“

Cuplajul pascal va înlocui spectacolul pacific al Slaviei cu lupta încordată a matchurilor de campionat

Leaderul si feroviarii au desigur prima şansă, dar aceasta nu e atât de sigură: groaza de retrogadare dă puteri magice

BOGDAN

ARENA VENUS
Ora 15

VENUS: Iordăchescu, Sfera, Albu; Demetrovici, Gain, Beffa; Orza, Ploeşteanu, Bodola, Petea, Humis.

SP. STUDENŢESC: Constantinescu M.; Duce, Bădulescu; Tache, Drăgan, Mitan; Schulder, Constantinescu, Marinescu, Ştefănescu, Gică Popescu.

Rezultatul din toamnă: 1:0 pentru Venus.

Ora 16.45

RAPID: Petrică Rădulescu, Wetzer II, Lengheriu, Vintilă, Răşinaru, Rafinsky; Bogdan, Moldovanu, Baratky, Auer, Horotan.

U. D. R.: Fülop, Fodor, Alaşu; Popa, Csipay, Lacatoş; Koenig, Neagrău, Zsizsik, Păcuraru, Micu.

Rezultatul din toamnă: 1:0 pentru Rapid, la Reşiţa.

Slavia nu mai vine. Aşa dar lupta campionatului poate începe cu conţinutul său de pasiune şi emoţii intact.

Rezilierea contractului praghez a ratat poate un spectacol de technică superioară. Reluarea campionatului readuce pe stadionul din splaiu întrecerile dinamice, de înaltă tensiune dramatică.

Schimbul este pentru noi fericit. Şi, desigur, pentru toţi aceia cari preferă încordarea detentei.

Bican, Kopecky, Daucik sunt, fireşte, vedete continentale, pot juca foarte bine, pot entuziasma stadioanele cu jocul lor... Dar aceasta era îndoelnic că se va întâmpla la Bucureşti.

Orice considerente se vor face asupra matchurilor internaţionale, ele rămân — păstrându-ne numai în cazul nostru — simple întâlniri amicale: întreceri diluate, lip-

Rapid are 291 ani

Rădulescu	24 ani
Wetzer II	33 „
Lengheriu	25 „
Vintilă	26 „
Răşinaru	24 „
Rafinski	33 „
Bogdan	24 „
Moldovanu	25 „
Baratky	29 „
Auer	34 „
Horotan	21 „

site de voinţă şi agresivitate.

Şi nu pot fi altfel pentrucă victoria sau înfrângerea nu au importanţa hotărîtoare, pe care o au în întâlnirile oficiale.

FORŢELE MAGICE ALE LANTERNEI POT PRODUCE SURPRIZE

Se întâlnesc echipe foarte mult distanţate ierarhic. Leaderul întâlneşte un aspirant la retrogradare, iar Rapid pe unul din actualii locuitori din zona periculoasă.

Echipele din frunte au fireşte prima şansă.

Ea nu poate fi considerată însă sigură căci frica de lanternă dă puteri magice celor cari vor să scape de ea.

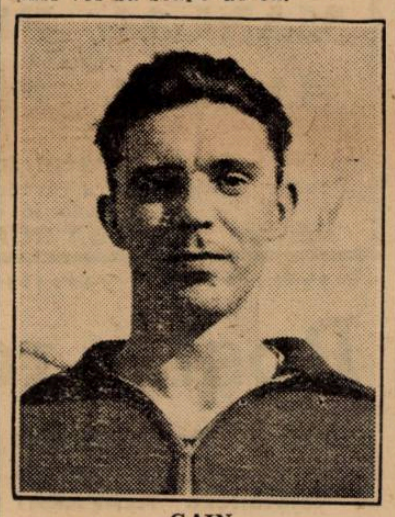

GAIN

Teoretic, matchurile de pe arena din Splaiu nu par atât de echilibrate. Considerate superficia ele par cu totul contrarii: desechilibrate chiar.

Nu trebuie să facem greşala de a le crede astfel.

Pe teren lucrurile nu sunt însă la fel ca în clasamentul oficial. Şi indiferent de această mare distanţă ierarhică, matchurile vor fi strânse. Chiar dacă favoriţii vor câştiga victoria va fi rezultatul unui efort întins.

AVANTAJUL VENUSULUI ŞI NENOROCUL SPORTULUI STUDENŢESC

Matchul Sportul Studenţesc-Venus este o întâlnire între două echipe bucureştene. Şi asta spune totul pentru alura lui.

Technic, leaderul are marele avantaj de a fi în continuare. Vacanţa celorlalţi a fost pentru leader un interval de activitate raţională.

Cât de important este faptul acesta s'a văzut în matchul de cupă Venus-F. C. Carpaţi.

Efortul şi antrenamentele Venusului s'au putut eşalona normal şi aceasta este unul din factorii cari vor hotări mâine victoria.

Sportul Studenţesc are o situaţie mult mai dificilă pentru două motive la fel de puternice.

In primul rând vacanţa forţată a făcut ca echipa să nu mai ducă regimul continuu, care asigură o comportare fără salturi şi prăbuşiri.

Jucători!

Footballul nu are nimic tragic în el sau în urmările unui match.

Jucaţi deci corect, căci aceasta este cea mai mare frumuseţe a jocului.

Spectatori!

Ajutaţi pe cei de pe teren să joace frumos. Nu e de loc greu.

Antrenamentele — şi aşa foarte anemice ca regularitate — au fost mult mai puţin intense, mult mai puţin complete.

Al doilea inconvenient mare al echipei studenţeşti este acela că pentru matchul dela Venus este lipsită de cel mai bun înaintaş al său, după Gică Popescu. Mihăilescu este concentrat şi nu poate figura în formaţie.

Lucrurile nu sunt... tragice pentru că cel mai bun atacant din tripletă lipseşte, ci pentru că Sportul Studenţesc nu mai poate păstra formula de înaintare, pe care o experimentase cu atât succes la Brăila.

Intr'adevăr, toată problema echipei studenţeşti se re-

Venus are 291 ani

Iordăchescu	24 ani
Sfera Lazăr	30 „
Albu Gheorghe	30 „
Demetrovici Rudolf	27 „
Gain Vasile	26 „
Beffa Teodo	27 „
Orza Cornel	20 „
Ploeşteanu S.	25 „
Bodola Iuliu	27 „
Humis Constantin	26 „
Petea Vâlcov	29 „

ducea la linia de atac, care în cele trei matchuri ale returului dovedise o ineficacitate exasperantă.

ORZA

Problema fusese soluţionată prin introducerea lui Mihăilescu în centrul tripletei şi acum Sportul Studenţesc este nevoit să joace iar cu înaintarea, care nu putea marca mai mult de un goal.

Iată pentru ce matchul acesta este aproape imposibil de câştigat pentru Sportul Studenţesc. Cu atât mai... „imposibil“ cu cât apărarea Venusului este... apărarea Venusului.

Dar nu trebuie să uităm că matchul acesta este o întâlnire între două echipe bucureştene... Şi...

RAPID ARE ATAC IAR U. D. R. APARARE...

...CONCLUZIA: UN MATCH TARE CARE POATE PRODUCE O SURPRIZA

Rapid joacă pentru prima dată dela începutul campionatului de vară, la Bucureşti.

Şi întâlneşte în acest debut bucureştean pe U. D. R., echipa provincială care a făcut — după Carpaţi — cea mai frumoasă figură în Capitală.

Echipa din Reşiţa a terminat la egalitate cu Sportul Studenţesc şi Juventus.

Un match frumos, desigur.

IORDACHE

Sunt două echipe, cari au accentul pe compartimente diametrale. Forţa Rapidului rezidă în linia de atac. Cea a U. D. R.-ului trebuie căutată în compartimentul de apărare imediată.

Ciocnirea dintre aceste două linii va fi, desigur, interesantă prin forţa cu care se va produce. Poate da naştere la o surpriză această ciocnire? Exclus nu este. Dar că nu poate întrece calibrul unui match nul.

Oricare va fi forţa, ambiţia şi avântul cu care va lupta U. D. R. nu pot învinge pe Rapid la Bucureşti.

Dacă...

BINE INŢELES, RAPID VA LUA JOCUL IN SERIOS

Iată condiţia necesară pentru ca Rapid să evite posibilitatea unei surprize.

Intr'adevăr, Rapid are foarte periculosul obiceiu de a-şi desconsidera adversarul.

Lucrul acesta le-a pierdut matchurile cu Tricolor C. F. P. V., Juventus şi Sportul Studenţesc.

Se pare însă că anumite argumente foarte puternice i-au convins pe feroviari să acorde un respect egal tuturor adversarilor din campionat şi Cupă

Este, deci, foarte probabil că vom putea vedea un Rapid în formă şi foarte serios.

Şi dacă Rapid va juca serios nu va putea pierde sub

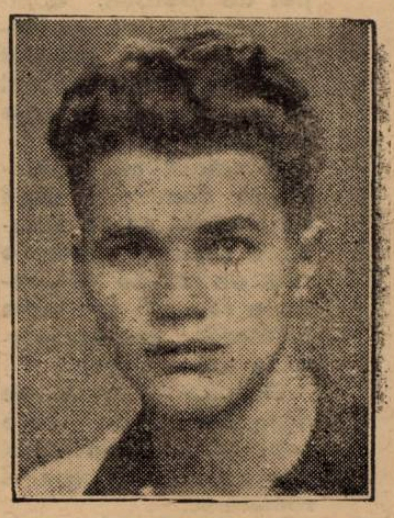

GICĂ POPESCU

CLASAMENTUL BUCUREŞTENILOR

1. Venus	3	2	1	0	4:1=7
2. Sp. Stud.	4	2	0	2	4:4=4
3. Juventus	4	2	0	2	5:6=4
4. Rapid	3	0	1	2	2:4=1

niciun motiv matchul acesta.

Altceva? In antrenamentul de Joi, Rapid a arătat că are o foarte bună condiţie fizică şi o formă excelentă

Două excepţii numai.

Răşinaru şi Moldovanu nu sunt în formă simetrică cu ceilalţi parteneri.

Ceeace înseamnă că Zsiznik va fi mai liber şi atacul reşiţean va putea da un randament mai mare.

Matchul câştigă în spectaculozitate pentrucă fazele periculoase vor alterna.

Rezumat: Rapid poate câştiga dacă va lupta serios dar matchul este foarte, foarte greu.

Perspectivele, pe care le întrevede U .D. R. îi vor da puteri excepţionale.

— n. g. s. —

Sportul Studenţesc are 268 ani

Constantinescu M.	21 ani
Duce Coe	21 „
Bădulescu Mircea	27 „
Dumitrescu Tache	30 „
Drăgan Alexandru	23 „
Mitan Constantin	26 „
Constantinescu G.	25 „
Marinescu Marin	22 „
Mihăilescu Ioan	23 „
Ştefănescu Traian	23 „
Popescu Gheorghe	20 „

Leonida joacă la Moreni cu Astra Română

A doua zi de Paşti, puternica formaţie districtuală Leonida se deplasează la Moreni, unde va da replica formaţiei locale Astra Română.

Bucureştenii vor deplasa echipa completă, pentru a lăsa cea mai bună impresie publicului spectator.

Trebue să reamintim că Astra este una din cele mai puternice echipe, înregistrând rezultate excelente asupra grupărilor diviziionare.

SFT. PAȘTI

CU PACE ȘI BUCURIE

urează: CLIENTELEI, PRIETENILOR și CUNOSCUȚILOR

HRISTOS A INVIAT!

FABRICILE

D. MOCIORNIȚĂ

Football football football football

Și districtualii se amuză de Paști...

Numeroase matchuri amicale între rivalii din campionat

Campionatul districtual, neprogramând jocuri oficiale în zilele de Paști, programul se rezumă numai la jocuri amicale.

Și acestea nu sunt prea numeroase.

Iată jocurile cari se vor disputa:

E. F. A. — DAMBOVIȚA

In prima zi de Paști, arena S. T. B. găzduește la ora 11, partida dintre E. F. A. și Dâmbovița.

Aceste două echipe, deși nu activează în aceeași categorie, sunt de forțe apropiate.

In timp ce E. F. A. se afirmă în ultima categorie, Dâmbovița nu înregistrează decât înfrângeri în categoria II-a.

Trebue să menționăm însă, că echipa Dâmboviței este alcătuită numai din juni cari nu au încă rutina necesară și ca atare nu le putem cere mai mult.

Jocul cu E. F. A. le va servi ca un antrenament reușit și șansele rămân de partea armenilor.

Matchul de deschidere va fi furnizat de juniorii echipelor E. F. A. și Suter.

IND. IUTEI — ADESGO

Luni dimineață, Iuta joacă pe teren propriu cu Adesgo.

Și acest match pare a fi echilibrat, dacă privim actuala condiție a echipelor.

Ind. Iutei, cu echipa descompletată ce a prezentat-o în acest campionat, nu-i mai acordăm încrederea de odinioară.

De altfel și situația din clasament ne spune destul.

Adesgo este în aceiași situație ca și adversarul.

După un început promițător, a cedat teren și actualmente nu mai poate emite pretenții nici la șefia seriei. După cum vedem, în acest joc își vor măsura forțele două echipe ieșite din formă.

TURDA—A.G.E.R.

Vechii rivali Turda și A.G.E.R. nu-și pot măsura forțele decât într'un joc amical.

In prima zi de Paști, ei se întâlnesc pe arena dela Ghencea la ora 11.

Toate partidele disputate până în prezent de A.G.E.R. și Turda au prilejuit lupte strânse și palpitante.

„Electricienii" ne-au arătat în acest campionat o condiție excelentă și jocul de mâine îl vedem sub cele mai bune auspicii.

Gazdele au prima șansă.

Matchul de deschidere îl va furniza echipele de juniori și vor începe la ora 9.

A.S.C.A.M.—GLORIA

Echipa dela regie primește vizita Gloriei pe teren propriu, la ora 10. Aceste echipe nu s'au mai întâlnit de mult, însă părerea noastră este că vor fi demne să furnizeze un spectacol superior.

A.S.C.A.M., cu o echipă tânără și rapidă, are un bun prilej să-și însușească o victorie.

Gloria, deși este handicapată de teren, nu se va lăsa intimidată și va căuta să facă o figură cât se poate de onorabilă.

COLENTINA—VICTORIA

Pe terenul din comună, se întâlnesc formațiile Colentinei și Victoriei. Ambele echipe activează în categoria II-a, astfel că le putem considera de forțe apropiate.

Victoria are o excelentă situație în clasament astfel că se prezintă cu moralul ridicat.

Colentina, beneficiind de avantajul terenului, va căuta să cedeze cât mai greu.

F. C. SUTER—VULTURII CARPAȚILOR

Matchul de deschidere la partida Colentina—Victoria va fi furnizat de primele echipe ale grupărilor F. C. Suter și Vulturii Carpaților. Ambele echipe activează în aceiași categorie și matchul pe care-l vor susține îl vedem extrem de disputat. Vulturii Carpaților au prima șansă.

MILITARI—SP. MUNCITORESC

Echipa din comună joacă Luni la ora 16 pe teren propriu cu Sportul Muncitoresc.

Militari apar pe teren ca favoriți dată fiind diferența de clasă dintre combatanți.

Sportul Muncitoresc joacă un rol important în categoria II-a și se menține printre echipele fruntașe.

Acest joc, deși nu are decât un caracter amical, noi îl vedem sub cele mai bune auspicii.

La ora 10.30 o altă garnitură a Militarilor va da replica echipei Ciclop.

A.G.E.R.—C.F.R.B.T.

Arena din Șos. Ștefan cel Mare găzduește Luni la ora 9 matchul dintre A.G.E.R. și C.F.R.B.T.

Primii sunt fruntași ai categoriei I-a, iar C.F.R.B.T. joacă un important rol în cea secundă.

„Electricienii" apar pe teren cu moralul ridicat și credem că în compania feroviarilor vor putea furniza un joc superior.

S.T.B.—PEBE

Tramvaiștii joacă la ora 11 pe teren propriu cu Pebe.

Acest match nu trebue privit după ultimele rezultate înregistrate de tramvaiști. Trebue să menționăm că echipa S. T. B.-ului este o echipă de surprize.

Pebe nu trebue să desconsidere totuși adversarul, deoarece poate pierde pe terenul din Șos. Ștefan cel Mare

BIRUINȚA—AV. SPORTIV

Noul teren din com. Grivița programează la ora 16.30 matchul dintre echipa gazdă Biruința și Avântul Sportiv.

Echipa d-lui col. B. Duma a progresat simțitor în acest campionat și în ultimele jocuri ne-a confirmat adevărata ei valoare.

Avântului Sportiv, deși activează într'o categorie superioară, nu-i acordăm nici o șansă.

SBURATORII—ȘOIMII

Șoimii și Sburătorii se întâlnesc pe terenul S.T.B. la ora 16.

Șoimii cu o echipă tânără și talentată au șanse să-și însușească o victorie.

Noi prevedem un match strâns, din care Șoimii au prima șansă.

Matchul de deschidere va fi furnizat de echipa de rezervă a Sburătorilor și Surdo Muții.

COLENTINA—DELEA VECHE

Luni la ora 14,30, Delea Veche se deplasează pe terenul din comună, unde întâlnește echipa gazdă Colentina.

Echipa d-lui Penciulescu are un bun prilej să-și adjudece o victorie în fața unui adversar inferior.

DACIA TRAIANA—L. P. N.

Doi rivali vechi, Dacia Traiană și L. P. N., se întâlnesc pe terenul Unirea, la ora 10. Dacia Traiană și L. P. N. au prilejuit totdeauna matchuri spectaculoase, astfel că și acest joc îl vedem extrem de disputat.

Dacia Traiană este favorită.

VERGU—STĂRUINȚA

Echipa cartierului Călărași joacă pe terenul Titanii la ora 11 cu Stăruința.

Indiscutabil că Vergu este superior din toate punctele de vedere, fapt care nu trebue să determine pe aceștia să păsească pe teren încrezuți.

Stăruința este capabilă oricând să furnizeze un spectacol bun și să înregistreze o surpriză.

Vergu rămâne însă favorit.

Matchul de deschidere îl furnizează echipele secunde.

SPORTUL MUNCITORESC—GENERALA

Pe terenul Stadion, se întâlnesc la ora 11, formațiile echipelor Sportul Muncitoresc și Generala.

Gazdele au un bun prilej să facă un antrenament reușit în compania unei echipe omogene.

Generala a reușit în ultimul timp să-și pună echipa la punct astfel că va face o figură frumoasă.

Jocul de deschidere îl furnizează Dâmbovița și Norma.

București-Ploești și Sibiu-Arad se dispută în prima zi de Paști

Cupa Unirea competițiunea rezervată reprezentativelor districtuale de juniori a intrat în faza finală. Pentru prima zi de Paști sunt programate ultimele două restanțe ale sferturilor de finală:

Sibiu—Arad la Sibiu și

București—Ploești la București.

SIBIUL ARE ȘANSE PENTRU SEMIFINALE

Selecționata Sibiului care a făcut o figură atâta de frumoasă la Petroșani, are mari șanse să se califice pentru semifinale deoarece joacă cu Aradul pe teren propriu. Este de așteptat deci că jucând pe terenul lor să învingă p. arădeni cu toate că și aceștia nu sunt cantitate neglijabilă.

BUCUREȘTI—PLOEȘTI UN MATCH STRANS

Pe arena Macaby se dispută matchul dintre selecționatele ca București și Ploești.

Echipa capitalei noastre deși joacă pe teren propriu are o sarcină grea căci pe de-o parte ploeștenii sunt un team redutabil iar pe de alta echipa capitalei nu a fost tocmai fericit alcătuită. O redăm mai jos:

Budan (Venus)—Arsici (Olimpia, Dociulescu Venus)—Ionescu-Ciupi (Olimpia), Popescu (Venus), Rădulescu (Venus)—Lulu Mihăilescu (U. Tricolor), I. Dumitrescu (U. Tricolor), Cornel Niculescu (Olimpia), Manolescu (Sp. Studențesc), Moisescu (Macaby).

Toți acești jucători — plus rezervele publicate în gazetele de eri — sunt convocați pentru astăseară la districtul de football la orele 18.

Universul conduce detașat în categoria II-a

In ședința comisiunei districtuale, a fost admisă contestația grupării Universul la jocul de campionat cu Griviția.

Matchul s'a omologat cu rezultatul de 3—0 în favoarea grupării Universul.

In urma acestei decizii Universul are 21 puncte, conducând detașat în clasament.

Putem anticipa că Universul nu mai poate pierde campionatul acestei categorii.

In urma acestei decizii, clasamentul categoriei a II-a seria A se prezintă astfel:

Universul	*11*	*10*	*1*	*0*	*49:8*	*21*
C.F.R. B.T.	*11*	*8*	*0*	*3*	*43:11*	*16*
Sp. Muncit.	*10*	*6*	*2*	*2*	*23:11*	*14*
Metropola	*11*	*6*	*2*	*3*	*24:19*	*14*
Biruința	*11*	*3*	*4*	*4*	*13:18*	*10*
C. Românească	*11*	*4*	*1*	*6*	*25:28*	*9*
Sburători	*10*	*3*	*2*	*5*	*20:25*	*8*
Griviția	*11*	*2*	*3*	*6*	*11:23*	*7*
Colentina	*10*	*1*	*3*	*6*	*11:25*	*5*
Generala	*10*	*1*	*0*	*9*	*6:57*	*2*

München joacă la Timișoara, iar Dacia-Unirea și chinezul la Brașov

Și provincia va avea turnee pascale dintre cari cele mai importante sunt fără îndoială cele dela Timișoara și Brașov

SINGURUL TURNEU INTERNAȚIONAL DIN ȚARA

Se dispută la Timișoara unde echipa germană F. C. München 1860 întâlnește în prima zi pe Ripensia și în a doua reprezentativa orașului. Nu ne îndoim că prezența germanilor — prima echipă care ne vizitează — este actualmente un foarte mare punct de atracție și rezultatele cu cari se va încheia turneul ne vor permite să facem o comparație între cluburile noastre și cele germane.

LA BRAȘOV

Se dispută de asemenea două jocuri: prima zi A.C.F.R. întâlnește pe Dacia Unirea din Brăila, iar a doua pe Chinezul, care trece dela Cluj spre Timișoara.

Partida primă este oarecum fără importanță, deoarece brăilenii numai reprezintă nimic sau aproape, încă de mult în footballul nostru.

In schimb matchul cu Chinezul va fi cu siguranță un spectacol bun, timișorenii fiind recunoscuți ca o echipă prin excelență technică și cu un joc fair.

LUNI PE HIPODROMUL BĂNEASA

hipism

INCEP ALERGĂRILE DE GALOP

A 60-a ANIVERSARE

Primele alergări s'au disputat în România în 1875. De atunci au survenit două întreruperi: în 1877 și 1878 din pricina războiului neatârnării, în 1917 și 1918 din cauza războiului pentru întregirea neamului

Luni se reia firul activității celui mai vechi sport din România — alergările de galop — în cadrul de occidentală așezare a hipodromului Băneasa.

Pe fundalul după amiezii de Aprilie se vor profila siluetele suple, elegante, ale cailor de pur sânge, pregătiți în vederea unei sărbători: 60 de ani de activitate ai Jockey Clubului.

Pe covorul celui mai frumos verde — al ierbei crude — caii plini de influx nervos vor porni în vârtej de copite și curcubeu de casace. Iar la peluză și în tribună numai ochi și bătăi de inimă. Umilul și anonimul muncitor se va înfrăți cu intelectualul de notorie reputație în strigătul de încurajarea calului favorit, smuls spontan din piepturi, de elanul cailor prinși în lupta pentru victorie

Înfipte adânc în trecutul popoarelor, alergările de cai au supraviețuit tuturor vicisitudinilor vremurilor, pentrucă răspund unor sentimente eterne umane. Sunt un izvor nesecat de speranță și iluzie. Satisfac dorința de creație a omului. Calul de pur sânge este o creație artificială. Opera unei aspre trude, dealungul veacurilor.

Alergările de cai au un gust asemănător cu al apei Dâmboviței (nu cea leneșă, murdară, care traversează Capitala. Dâmbovița apă dulce, din proverb). Deaceia cine a gustat odată din îmbătătorul elixir al curselor nu se mai duce.

Unii mucaliți pretind că nu omul este stăpânul calului, ci omul e robul calului.

*

Controversa nu schimbă fața lucrurilor. In alte țări cu tradiție în această activitate, alergările sunt legate foarte strâns cu economia națională. La noi, imprejurările au pus anumită stavilă. Hipismul român a fost sguduit din temelii de criza mondială de acum câtiva ani. In ultimul timp a isbutit să iasă însă din orbita crizei, indreptându-se cu pași repezi către culmile de înflorire de odinioară.

*

Străduințele Jockey Clubului, unite cu ale proprietarilor și ale marelui public, au învins vitrega timpurilor, pregătind altele, conturate în tonuri de seducătoare făgăduieli.

Astfel, anul prezent va marca cel mai mare eveniment din istoriografia alergărilor românești. La Băneasa se va organiza — foarte probabil în toamnă — un meeting internațional cu premii de multe sute de mii de lei — unul chiar cifrat la UN MILION. Cu plenipotențe ale crescătorilor din țări streine, cu cai de reputație internațională ce vor veni să cucerească un nou galon... și bănet. Fără indoială că acele zile vor rămâne memorabile. Socotim necesară aci o precizare. Meetingul internațional reprezintă un vechi proect al d-lui B. Catargi, pentru care d-sa a luptat din răsputeri, pasionat, neobosit. Cel mai bun elogiu ce i se poate aduce, este că a reușit.

*

Ceiace ne determină să afișăm un robust optimism — pe lângă constatările menționate mai sus și pe lângă sprijinul mai eficace acordat de autorități — este — in principal — faptul că în fruntea conducerii Jockey Clubului și în fruntea proprietarilor se află inițiativa regală. Părintele sportului român, M. S. Regele Carol II, a întins binefăcătoare Sa obladuire si asupra alergărilor de cai, cași asupra tuturor ramurilor de activitate românească ce merită incurajare.

Herghelia regală a importaș pe Firdaussi, cel mai valoros armăsar de reproducție adus cândva în țară, precum și trei iepe de prăsilă cu mânjii lor, fiecare plătit cu pret record pentru țara noastră. Iar pentru meetingul internațional ni se rezervă altă surpriză plăcută. Culorile grajdului regal e foarte probabil să fie purtate în acea zi de un cal de mare valoare ce va fi cumpărat din Anglia. In lupta cu caii proprietarilor din streinătate, vom avea astfel un apărător de nădejde.

*

Iată deci credem că cea de a 60-a aniversare va însemna o eră nouă în hipismul român, era de consacrare, afirmare și rânduire la un loc de cinste în concertul internațional.

„UNIVERSUL-SPORT"

CONCURENȚII ȘI ȘANSELE

La început de stagiune, alegerea cailor celor mai indrituiți să birue prezintă apreciabile dificultăți. Dela un an la altul unii concurenți au progresat, alții și-au pierdut din calități. Dar ceiace atârnă covârșitor e faptul că nu se cunoaște cu precizie forma diferiților candidați, galopurile de antrenament nefurnizând decât indicații aproximative. In asemenea condițiuni, se impun cele mai categorice rezerve în formularea pronosticurilor.

PREMIUL DE DESCHIDERE

Blanc e calul recomandat de antecedente, cași de exercitiile de antrenament. In anul trecut armăsarul d-lui maior Moisescu s'a dovedit superior tuturor adversarilor lui de Luni. La antrenament, mânzul s'a comportat mai mult decât satisfăcător.

Principala adversară a lui Blanc ar fi Leoaica. Eleva lui Kristoff nu lasă însă impresia unui cal în preajma victoriei.

Indicăm : **Blanc, Leoaica.**

PREMIUL DULĂU

Monette III nu are nevoe de mult lucru. Și in anul trecut a realizat cea mai bună performanță a ei în prima zi. Este adevărat că dă insemnate deschideri adversarilor ei. In schimb se găsește pe o distanță potrivită aptitudinilor ei.

Calul de bătut este Zamfira Manza a mers frumos la antrenament, Marți a perdut-o pe drum pe Hoața. Cu descărcarea lui Tănase, șansa elevei lui Gabens sporește considerabil.

Indicăm : **Monette III, Zamfira, Medardus.**

PREMIUL VAL VARTEJ

Alergarea cea mai populată a zilei și probabil cea mai grea.

După galopurile de dimineață s'ar cuveni să selecționăm pe Li. Armăsarul a suferit de genunchi în anul trecut. In cursul vacanței a fost supus unui minutios tratament. Se pare că a fost vindecat. Ne grăbă adăogăm că în alte ocazii fiul lui Satrap a desmințit în probele publice incercările de dimineață.

Goblin și Brânceni dețin deasemeni o condiție mulțumitoare. Foarte probabil că nu vor lipsi din primele rânduri.

Mai are o șansă Puișor.

Indicăm : **Li. Goblin Brânceni.**

PREMIUL EXPRESUL

Numai patru concurenți și totuș o alergare grea.

Favoritul hârtiei Stop, a fost intrecut în două rânduri — Marți și Vineri — de Marche en avant. Dacă aceste incercări sunt exacte, principalul apărător al intereselor herghelei Cislău ar fi decanul Marche en avant.

Glumeț, calul cu șansa doua, e puțin constîncios. Armăsarul englez beneficiază însă de o formă bună. Ar fi deci cel mai calificat să profite de probabilul eșec al lui Stop.

Indicăm : **Glumeț, Marche en avant.**

PREMIUL BETELIE

Străjer, Colombo și Favorit sunt greu de despărtit.

Colombo e sever penalizat. Dă 6 și 4½ kilograme adversarilor lui. Ceiace ne determină să-l instalăm favorit este faptul că roibul se acomodează cu distanța alergărei. Străjer și Favorit au lăsat, în anul trecut, impresia că sunt cai de luțeală

Străjed se află cum nu se poate mai bine. Dacă incercarea de Vineri este exactă, elanul lui Garner nu va perde decât din pricina distanței.

Indicăm : **Colombo, Străjer, Favorit.**

PREMIUL MIXI

Ar fi de ales între Farmec, Ostaș și Necaz. Nici unul din ei nu se bucură de o pregătire înaintată. N'ar fi deci exclus să fie pușì de acord de un concurent la punct cu galopurile.

Ostaș primește descărcări. Nu stă însă prea bine pe picioare. Totuș credem că nu va fi ușor de bătut.

Farmec ar fi calul cursei, deoarece Necaz nu a dat satisfacție la antrenament.

Indicăm : **Farmec, Ostaș, Necaz.**

HANDICAPUL DUNAREA

Pentru Biribi distanța este lungă, iar Cătălin și Don Alberto nu par în formă.

Rămân Rubin și Hop și eu, ambii speciali pregătiți în vederea primelor reuniuni. La diferența din program, ar fi preferabil Hop și eu. Surul a figurat și anul trecut în această alergare.

Indicăm : **Hop și eu, Rubin.**

Programul

PREMIUL DE DESCHIDERE
1500 m. (P.V.) — 30.000 lei

Mița	56½	Cristea R.
Sulița	56½	Gill
Leoaica	56½	G. Enescu
Almaș	58	Ilinca
Măcieș	58	Logofătu
Blanc	58	Huțuleag
Stăpân	58	0
Golanca	56½	Vincent R.

PREMIUL DULAU
1400 m. (P.I.) — 20.000 lei

Saphirre	52½	Gostony
Răzor	58½	G. Horvath
Cin'te ține	58	Durnea
Marcella	62½	0
Peldas	54½	0
Zamfira	50	Tănase
Balsors	57	Urdăreanu
Medardus	55	Gill
Sarica	52½	0
Băbuca	56	0
Belea II	52	Mullot
Monette III	60½	Vincent
Balyhoo	49½	Oprescu
Poiana	48½	Guardian

PR. VAL-VÂRTEJ — W.-H'cap
1600 m. (P.I.) — 25.000 lei

Sukoro	64	Gill
Brânceni	63½	Cucu
Goblin	61½	Vincent
Marmara	58½	Cristea R.
Drapel	58	Horvath
Hoața	56½	0
Onuța	56½	Mullot
Caiafa	55½	Tasim
Băbuca	55	G. Enescu
Li	52½	Huțuleag
Puișor	48	Logofătu
Răzleț	45½	0

PREMIUL EXPRESUL

Smaranda	53½	Huțuleag V.
Marche en ava	56½	G. Horvath
Stop	61½	Cucu
Glumeț	59	Ilinca

PREMIUL BETELIE
1700 m. (P. N.) — 40.000 lei

Colombes	60½	Crișcea R.
Mont Blanc	58	Cucu
Favorit	5	Ilinca
Străjer	55½	Gill
Lutica	1	Mullot
Nae	54	A. Enescu
Haimei	55½	Huțuleag V.

PREMIUL MIXI
1800 m. (P. N.) — 25.000 lei

Geza	54½	Gill
Stefania	56	Cucu
Hoata	52	Tănase
Brânceni	61½	0
Tuluța	56½	Urdăreanu
Cătălin	61½	0
Farmec	60	Ilinca
Ostaș	58	Mullot
Medardus	53½	0
Necaz	60	A. Enescu
Meșterul Man.	56½	Toth B.

PREMIUL DUNAREA
Handicap liber și limitat
2000 m. (P. N.) — 50.000 lei

Răsfățat	60	0
Rubin	60½	Vincent
Cătălin	56	Ilinca
Don Alberto	55½	Gill J.
Biribi	54	G. Enescu
Hop și eu	51½	Mullot

PRONOSTICURILE PRESEI

ZIARELE	Premiul de Deschidere	Premiul Dulău	Premiul Val Vârtej	Premiul Expressul	Premiul Betelie	Premiul Mixi	Premiul Dunărea
Universul-Sport	Blanc Leoaica	Monette III Zamfira	Li Goblin	Glumeț M. en avant	Colombo Străjer	Farmec Ostaș	Hop și eu Rubin
Gazeta Sport.	Blanc Sulița	Zamfira Monette III	Onuța Li	Glumeț M. en avant	Halmei Nae	Ostaș Geza	Răsfățat Hop și eu
Universul	Sulița Blanc	Monette III Răzor	Li Sukoro	Stop Glumeț	Halmei Colombo	Farmec Necaz	Hop și eu Cătălin
Curentul	Almaș Blanc	Monette III Cin'te ține	Puișor Li	Stop Glumeț	Favorit Colombo	Farmec Necaz	Cătălin Rubin
România	Blanc Leoaica	Monette III Cin'te ține	Li Marmara	Glumeț M. en avant	Colombo Străjer	Herg. Scr. Ostaș	Hop și eu Rubin
Timpul	Blanc Almaș	Monette III Cin'te ține	Sukoro Li	Herg. Cislău Glumeț	Halmei Favorit	Farmec Ostaș	Cătălin Hop și eu
Porunca Vremii	Sulița Almaș	Monette III Belea II	Lutica Mont Blac	Puișor Caiafa	Stop Glumeț	Tuluța Meșterul Man	Don Alberto Rubin
Ordinea	Almaș Blanc	Răzor Monette III	Brânceni Li	Glumeț Stop	Colombo Favorit	Necaz Medardus	Hop și eu Cătălin
Seara	Sulița Leoaica	Monette III Belea II	Puișor Li	Glumeț Stop	Lutica Mont Blac	Tuluța Meșterul Man.	Don Alberto Hop și eu
Semnalul	Blanc Leoaica	Cin'te ține Zamfira	Li Onuța	Glumeț Stop	Halmei Colombo	Herg. Scr. Ostaș	Răsfățat Hop și eu
Evenimentul	Leoaica Almaș	Monette II Belea II	Puișor Onuța	Glumeț Stop	Lutica Străjer	Tuluța Meșterul Man.	Rubin Don Alberto
Cei mai indicați	Blank 5 Sulița 3 Almaș 2 Leoaica 1	Monette III, 3 Cin'te ține 1 Răzor 1 Zamfira 1	Puișor 4 Li 4 Onuța 1 Sukoro 1 Brânceni 1	Glumeț 7 Stop 3 Herg. Cisl. 1	Halmei 4 Lutica 3 Colombo 3 Favorit 1	Farmec 4 Tuluța 3 Herg. Scr. 2 Necaz 1 Ostaș 1	Hop și eu 4 Răsfățat 2 Cătălin 2 Don Alberto 2 Rubin 1

INFORMAȚII

• **ALERGARILE încep la Băneasa la ora 15 precis.**

• **JOCUL austriac începe la Băneasa cu un premiu inițial de 30.000 lei.**

• ȘTEFANIA a fost vândută d-lui M. Antonescu. Iapa a rămas în antrenament la B. Gabens.

• TARZAN își va face reintrarea în premiul Prince D'Orange II care se va disputa Duminecă 16 Aprilie.

• **NUMARUL viitor al ziarului nostru va apare Marți, 11 Aprilie.**

DE VORBĂ CU D. GENERAL MORUZI

HERGHELIA TÂRGȘOR. MEETINGUL INTERNAȚIONAL

In mișcarea hipică dela noi, d. general Moruzi a avut și are un rol bine cunoscut. Ani de-arândul d-sa a militat pe tărâmul hipic cu o pasiune crescândă, cu o indiscutabilă și unanim recunoscută competență, cu mari sacrificii pentru o cauză care i-a fost și îi este dragă.

De numele d-sale sunt legate trainice, admirabile și folositoare realizări, d-sa remarcându-se în acest domeniu nu mai prin acțiuni pozitive și de salutare efecte.

In perioada critică a hipismului, aceia de acum câțiva ani, d. general Moruzi a fost printre aceia cari au avizat la măsurile de redresare și de aducere a curselor la prospera situațiune de azi.

Deaceea în preajma inaugurărei meetingului de galop dela Băneasa am recurs la lumina vederilor d-sale. Cu gentilețea care îl caracterizează, d-sa ne-a făcut o serie de importante declarațiuni, promițându-ne pentru mai târziu un amplu interview referitor la problemele alergărilor de galop.

Să dăm deci cuvântul distinsului nostru interlocutor.

HERGHELIA TARGȘOR

„Crescătorii nu-și dau seama — începe d. general Moruzi — de marile servicii aduse de herghelia Târgșor precum și de cheltuelile necesitate de această crescătorie. Jockey Clubul anual deboursează sume importante pentru întreținerea ei în optime condițiuni.

Starea definitivă a bolilor a necesitat reale sacrificii. Avem însă satisfacția că producția dela Târgșor este de calitate superioară. Mânjii din Birmah și Son in Love sunt de o frumusețe puțin comună. La fel cei ai lui Blue Boy, pe care din păcate l-am pierdut. Dealtfel în privința producției lui Blue Boy nu este nevoe să insist prea mult, deoarece rezultate depe turf sunt martore în ceiace privește calitatea ei.

Vom continua sacrificiile pentru crescătoria dela Târgșor, deoarece ameliorarea crescătorieî indigene este una din preocupările principale ale Jockey Clubului.

Totuș previn pe crescători că'n viitor pentru iepele nebăștinașe dela Târgșor se va percepe un spor de 50% din pensiune. Aceasta pentru considerentul că se hrănesc numai cu fân uscat.

Nu se poate astfel comrim între Noembrie și sfârșì pensa pierderea ce o cufe-tui lui Mai când iese iarba".

MEETING INTERNAȚIONAL LA TOAMNA

„Am căutat eu și colegii mei din comitetul Jockey Culbului să dăm mari proporții și o deosebită amploare activității de galop din primăvară și vară printr'un meeting internațional. Evenimentele n'au permis însă aceasta. Dacă circumstanțele vor fi favorabile însă, acest meeting internațional va avea loc la toamnă."

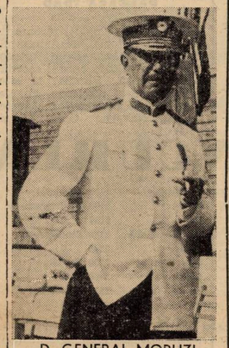

D. GENERAL MORUZI
Membru în comitetul Jockey Clubului

PROBLEMA BOXELOR

„Una din problemele la ordinea zilei este și aceia a boxelor. In această privință avem multă solicitudine pentru proprietari. Le punem teren la dispoziție pentru grajduri.

Jockey Clubul va clădi un nou grajd momentan."

SPORIREA PREMIILOR

„Un alt capitol care a format preocuparea Jockey Clubului a fost premiile. Rezultatele din toamna trecută cu premiile sporite n'au fost satisfăcătoare. Totuș am făcut o probă, mărind premiile. Dacă va merge bine, vom continua".

ASCENSOR PENTRU COMISARI

„In altă ordine de idei, precizez că din actuala cabină, comisarii alergărilor nu pot observa perfect desfășurarea curselor. De sus se pot mult mai bine urmări cursele. Ar trebui pe viitor ca incinta comisarilor să fie mutată sus și pus la dispoziția comisarilor un ascensor.

*

Am mulțumit d-lui general Moruzi pentru interesantele d-sale declarațiuni cari pun punctul pe i într'o seamă de importante chestiuni.

Intr'un număr viitor vom reveni cu ample declarațiuni.

Gh. Papagheorghe

ANTRENAMENTUL ULTIMUL GALOP

TARZAN A DAT DEPLINA SATISFACȚIE LOTUL LUI GABENS PARE IN FORMA

Pista de iarbă dela Băneasa a fost pusă ieri dimineață la dispoziția antrenorilor. Dela ora 7 și până la 11 pista a fost bătută de copitele cailor.

S'a lucrat intens. Ultimul galop în vederea premierei de Luni. Fără îndoială ziua cea mai laborioasă din anul prezent. Aceste exerciții furnizează oarecari indicațiuni asupra formei concurenților. In cele ce vor urma, ne vom ocupa de fiecare galop în parte. In prealabil vom nota însă două impresiuni, dominante.

TARZAN IN EXCELENTA CONDIȚIE

Tarzan a mers excelent. A efectuat cele mai bun lucru, dintre cali de trei ani. A păstrat intacte calitățile cari i-au ridicat în anul trecut, în fruntea ierarhiei generației lui. Element de nădejde, foarte greu de bătut în probele mânjilor.

ANTRENAMENTUL GABENS

Elevii lui Gabens ne-au plăcut deasemeni. Par cei mai bine pregătiți pentru primele alergări ale anului. Dealtfel în toți anii lotul lui Gabens a fost redutabil, la început.

DELA BEESON

Colombo (Cristea R.) a intrecut cu ușurință pe *Tica (Gosztonyi)*, dându-i insemnate descărcări. Anturajul pune mari speranțe în cariera lui Colombo. Mânzul maghiar știe să galopeze.

Marmara (Cristea R.) a terminat cu puțin înaintea iepei *Mița* (Gosztonyi).

Peldas (Gosztonyi) a dovedit o categorică superioritate asupra iepei *Sapphire* (Cristea R.).

DELA DEINBECK ȘI GABOR

Mont Blanc (Cucu) a dominat pe *Stăpân* (Ionescu).

DELA GABENS

Credo (Gill) a condus pe *Blanc* (Huțuleag) și *Mazeppa* (Tănase). Toți trei au lăsat frumoasă impresie. Blanc a anunță concurentul cel mai autorizat al premiului de Deschidere. Armăsarul pare schimbat în bine.

Getta (Huțuleag), *Kasandra* (Tănase) și *Șerban* (Cristea R.) au plecat la câteva lungimi unul de altul și au terminat în această ordine.

Harfa (Huțuleag) a sfârșit impreună cu *Olaf* (Tănase), iar *Haimei* (bălat de grajd) a rămas la câteva lungimi.

De reținut transformarea lui Olaf. A câștigat câteva bune kilograme, față de ceeace era în anul trecut.

Smaranda (Huțuleag) a tras dublu, alături de *Zamfira* (Tănase), într'un debuleu.

DELA GABENS ȘI ROMANES

Au fost trimiși pe pista intermediară: Hoața (Huțuleag I.), Stefania (Huțuleag V.), Li (Tănase) și Cătălin (Ilinca). Hoața a sfârșit cu o lungime înaintea lui Li, urmat la trei lungimi de Stefania. Ultimul, la aceleș interval, Cătălin.

DELA GABOR

Bubuvel (bălat de grajd) și *Szantas* (Cucu) au efectuat un bun galop de sănătate.

Mitsouko III (Vincent) și *Monette III* (Cucu) au terminat impreună. Evident prima a galopat cu mai multă ușurință. Cea de a doua deține totuș o bună condiție. Cine o va bate, va câștiga premiul Dulău.

Brancas (Vincent) a condus pe *Golanca* (Cucu) și Șoim (Ionescu). Iapa s'a arătat mult superioară față de armăsar.

DELA GARNER

Străjer (Gill), *Silver Print* (Crișan) și *Ostaș* (Mullot) au galopat în tempo sustinut. Primul a mers remarcabil. Ne așteptăm la o frumoasă figură din partea lui, în premiul Betelie. Dacă nu va găsi distanța lungă, va fi chiar capabil să lasă învingător.

Naum (Cucu) a vădit o mare superioritate asupra lui *Jonny* (Mullot).

DELA GILL

Marcella (Iosza) a dominat pe *Cin'te tine* (Durnea).

Gloria (Iosza) a relevat o mare superioritate față de *Opinca* (Oprescu) și *Aida* (Durnea).

DELA D. CAPITAN GULIANO

Marche en avant (Urdăreanu) a depășit pe *Stop* (Cucu). Cel de al doilea nu pare în plenitudinea mijloacelor.

Tuluța (Mullot) și *Drapel* (Horvath G.) au lăsat cu câteva lungimi pe *Nacelle d'Or* (Urdăreanu).

DELA ION GHEORGHE

Ciocârlan (Iosza) a fost intovărășit de *Balyhoo* (Oprescu).

Brânceni (Cucu), *Rubin* (Vincent) și *Hazliu* (Oprescu) au galopat în tempo de curse. Hazliu, care primea mari descărcări, a mers cu mai multă ușurință.

Lăncier (Cucu) a fost trimis cu *Magicienne* (Oprescu).

DELA ION GHEORGHE ȘI WILSON

Tarzan (Baldovin) a terminat cu două lungimi înaintea iepei Povestea (Crișan), urmat de Boer (Krimmer) și Don Alberto (Gill), care s'a găsit în dificultate.

DELA KRISTOFF

Conița (Cucu) a galopat cu mai multă ușurință decât *Leoaica* (Enescu G.).

Biribi (Enescu G.) a condus pe *Bock* (bătat de grajd).

Carmen (Enescu G.) a galopat singură.

DELA MAC INTYRE

Spătar (Cucu) și *Răzleț* (Crișan) au mers în jumătate tren.

DELA NICULESCU

Puișor (Mullot) a ridiculizat pe *Poiana* (bătat de grajd) și *Sarica* (bălat de grajd).

Onuța (Horvath G.) a fost antrenată cu *Lutica* (Mullot).

DELA PINKA

Geblin (Thiess) a dominat pe *Necaz* (Enescu A.) Trebue adăogat însă că îi despărțeau multe kilograme.

DELA ROMANES

Au luat galopuri de sănătate: *Naplom* (Ilinca) și *Codru* (Florescu).

Geana (Logofătu) și *Măcieș* (Florescu).

Solitar (bălat de grajd) și *Lunatec* (Logofătu).

DELA ROMANES ȘI PINKA

Favorit (Ilinca) și *Nae* (Enescu A.) au depășit pe *Amnar* (Logofătu).

DELA TOTH

Meșteru Manole (Csecs) a învins confortabil pe *Bravo mă* (Toth).

DELA TOTH ȘI GILL

Ali Baba (Toth) a trecut cu ușurință de *Etiquette* (Csecs).

DELA UJVARI

Răsvrătit (Cristea R.) a sfârșit înaintea lui *Medardus* (Gill), *Răzor* (bălat de grajd) și *Sukoro* (Horvatah G.). Cel de al doilea pare într'o condiție satisfăcătoare.

DELA WILSON

Flor fina (Gill a dominata pe *Frunză* (bălat de grajd).

Geza (Gill) și *Sulița* (Krimmer) au luat un galop ușor.

Câștigătorii din anul trecut ai probelor reuniunei inaugurale

Pr. de Deschidere: MY LASS.
Premiul Val Vârtej: MAGNAT.
Premiul Expresul: MONETTE III.
Premiul Betelie: HAZLIU.
Premiul Mixi: LUȚA.
Premiul Dunărea: DANCIU.

SPADASIN IN ROMANIA

Herghelia Scroviște duce tratative pentru cumpărarea armăsarului Spadasin din Anglia. Spadasin a câștigat anul trecut două alergări dotate fiecare cu 6000 de livre.

Spadasin va fi cumpărat numai în cazul când dovedește aptitudini pentru distanță

Pentru ce maladiile vezicei sunt atât de frecvente?

Vezica este o pungă extensibilă şi destinată să strângă urina care se scurge în mod constant din filtrul renal, pentru a o elimina. Vezica, într'un cuvânt este un muşchi găunos, putânc să se contracteze tot atât de bine ca şi muşchii plini ai braţului, şi această proprietate când se exagerează, în caz de inflamaţiunea acestui organ provoacă suferinţe grele.

Insă, veţi zice, cum se poate ca vezica, fiind un organ intern bine protejat, poate să se inflameze atât de uşor? Infecţiunea pătrunde acolo în două moduri: 1. Pe cale ascendentă, microbii urcând dela extremitatea canalului urinar. 2. Pe cale descendentă, urina unui rinichi infectat făcând să contamineze o vezică sănătoasă.

Pageol constitue tratamentul perfect al afecţiunilor căilor urinare.? El descoperă microbii până în cele mai mici refugii, descongestionează mucoasele redă urinilor limpeditatea şi diminuează frecvenţa emisiunilor.

Pageol este salvatorul căilor urinare.

DIVERSE

• PROPRIETARII de trăpaşi sunt invitaţi Duminecă după terminarea alergărilor în tribuna oficială. Li se vor face o serie de importante comunicări.

• IN ULTIMUL moment ni se comunică că armăsarul Cliford Hanover este partant îndoelnic Duminecă în premiul General Hanover.

• JOCUL austriac continuă Duminecă la Băneasa Trap. Premiul iniţial este de 84.400 lei. Din această cauză se prevede o mare animaţie la acest pariu. Premiul total va depăşi 150.000 lei. Jocul începe cu a patra cursă, premiul Guardian Trust.

DUMINICA LA BANEASA TRAP

PREMIUL BANEASA TRAP

1700 METRI - 220.000 LEI

CONGRESUL VEDETELOR. PROGRAM ADMIRABIL

Reuniunea care se va desfăşura Duminecă pe hipodromul Băneasa Trap are un caracter festiv. Se va disputa cu această ocaziune cea mai importantă probă a anului după Derby, premiul Băneasa Trap bogat alocat cu cocheta sumă de 220.000 lei. Duminecă se vor alerga cele două serii a câte două reprize.

Congresul vedetelor

După cum era şi firesc, alergarea a întrunit adeziunile a tot ce are mai select turful nostru. Printre alţii vor concura Harron, campionul turfului anual trecut, excelenta iapă americană Joppa Hannover, Gondolat II, Roland D., Citronat Gordon, Hanibal II şi Sam Worthy pentru a nu pomeni decât de cei mai buni. Alergarea este deosebit de semnificativă deoarece are menirea să desemneze pe cel mai bun trăpaş dela noi. Pentru acest titlu candidează cu justificate titluri şi veleităţi Haron, Joppa Hanover, Gondolat II şi chiar Roland D.

Rezultatul importantei curse va fi revelatoriu în această privinţă. Cine va reuşi să câştige titlul suprem este greu de precizat. Tot ce se poate anticipa este că lupta pentru acest titlu va fi aprigă.

RESTUL PROGRAMULUI

Restul programului este la înălţimea probei capitale. In primul rând vom remarca premiul General Hanover în care va debuta excelentul armăsar Cliford Hanover, în compania celor mai buni cai de trei ani, premiul Gilort un reuşit handicap şi premiul Gârleni.

PREMIUL GARLENI

Jarvis dacă va alerga aci este cea mai îndriduită să aspire la victorie. Pericolul pentru pensionara lui Grunwald îl reprezintă Casatca, o specialistă a curselor din cap în cap. Menţiuni pentru Lăcrămioara şi Brebenea.

Indicăm : JARVIS, *Casatca*, *Lăcrămioara*, Brebenea.

PREMIUL GUL

Zenit a concurat bine recent. Totuş va avea serios de furcă cu Extra, Pan Worthy şi Dor de Ducă.

Indicăm : ZENIT, *Extra*, *Pan Worthy*, Dor de Ducă.

PREMIUL GENERAL HANOVER

Cliford Hanover este un animal de o clasă superioară. In America a fost creditat cu un record sub 1.24.

Dacă va alerga, va dispune de Carol Hanover, Zeta şi Szeged.

Indicăm : CLIFORD HANOVER, *Carol Hanover*, *Zeta*, Szeged.

PREMIUL GUARDIAN TRUST

Cu şansă se prezintă Winsome Josedale, Petruş şi Ghid. Rezultatul întâlnirei lor de Miercuri ne obligă să-i preferim în ordinea de mai sus.

Indicăm : WINSOME JOSEDALE, *Petruş*, Ghid.

INTAIA SERIE A PREMIULUI BANEASA TRAP

Pisica este elogios recomandată de victoria din premiul Sescioreanu. Iapa d-lui Rousso a arătat o valoare care îi acordă prima şansă. Hanibal II este principalul ei adversar. Foarte bine plasat în cursă mai este Belşug. Naverno, Gaby M. şi Sam Worthy nu vor lipsi dela sosire.

Indicăm : PISICA, *Hanibal II*, *Belşug*, *Naverno*, Gaby M, Sam Worthy.

A DOUA SERIE A PREMIULUI BANEASA TRAP

Greu de ales între Joppa Hanover, Haron, Citronat Gordon, Gondolat II, Roland D şi Ideal.

Vom preferi pe Joppa Hanover pentru considerentul că din partea ei se poate scompta un progres. Haron însă va fi redutabil deoarece este specialist al distanţei.

Indicăm : JOPPA HANOVER, *Haron*, *Citronat Gordon*, *Gondolat II*, Ideal, Roland D.

PREMIUL GILORT

Parma a mişcat ultima oară. Cum primeşte avantagii serioase, n'ar fi exclus să scape. Mai reţinem pe Durdulia, Busuioc şi Legionar.

Indicăm : PARMA, *Durdulia*, *Busuioc*, Legionar.

CONCURENŢII

Premiul GÂRLENI
Condiţie — 13.000

Casatca	2140	Pavlic
Parma	2140	0
Zalud	2160	Dobrescu
Lăcrămioara	2160	Crotenco
Sultana	2160	Zabelin
Brebenea	2180	Gaidaev
Peceora	2200	Fischer
Pacahantos	2200	0
Bruma II	2200	Vârlar
Jarvis	2200	Grünwald
Jeroşca II	2220	0
Pikaver	2220	0
Kamaa	2240	0
Cupidon	2260	0

Premiul GUL
Handicap — 11.500 lei

Mârţoaga	2100	D. Pavel
Elişor	2100	Gaidaev
Voevod	2100	0
Prinţ Worthy	2100	Corol
Desiş	2120	0
Brenn	2120	Komaniscky
Crăiasa	2140	A. Bota
Ural	2140	Ghinea
Comoara	2140	Fischer
Thalio	2160	Tassopol
Extra	2160	Andreyewsky
Eol	2180	0
Dar de Ducă	2180	Slobozenco
Mister	2200	0
Pan Worthy	2200	Borisiac
Elena	2200	0
Zenit	2220	Podoleacov
Primăvara	2220	0
Mura II	2240	T. Marcu

Premiul GENERAL HANOVER
Condiţie — 18.000 lei

Cliford Hanover	1700	Cerkasoff
Tătăran	1720	Gram
Santuţa	1720	0
Miriştea	1720	0
Carol Hanover	1720	Fischer
Călin	1720	0
Zeta	1740	0
Draga Mea	1740	Gaidaev
Floare	1740	0
Rama II	1760	0
Gaby M.	1780	0
Szeged	1820	Tassopol

Premiul GUARDIAN TRUST
Condiţie — 18.000 lei

Oborean	2120	Crainic
Tais	2140	C-dorescu
Zenit	2160	0
Adda Worthy	2180	Corol
Ghimp	2180	Slobozenco
Ghid	2200	V. A-sky
W. Josedale	2220	Cerkasoff
Petruş	2220	Petrus

Premiul BANEASA-TRAP
Record — 220.000 lei
(Seria I-a)

Poeniţa	1700	Szabo
Tutun	1700	Slobozenco
Gaby M.	1700	Gaidaev
Centaur	1720	Crainic
Iubita	1720	Crotenco
Bruma II	1720	0
Talaz	1720	Dumitrescu
Coconaş	1720	0
King Worthy	1720	Ghinea
Pisica	1720	Pisica
Luntraş	1740	0
Giuditta	1740	T. Marcu
Wodka	1740	Cerkasoff
Hercegnö	1740	Gaidaev
Pandur	1740	Fischer
Naverno	1740	Cerkasoff
Belşug	1740	Szabo
Petruş	1740	0
Rosalinde	1760	0
Kundry	1760	Bordei
Sam Worthy	1760	Corol
Naţion	1760	0
Champion	1780	Ghinea
Hanibal II	1780	Grăjdănescu

Premiul BANEASA-TRAP
Record — 220.000 lei
(Seria II-a)

Floare	1690	0
Rama II	1690	Grünwald
Adda Worthy	1710	0
Champion jr.	1710	Ghinea
Torent	1730	Pavlic
Cupidon	1730	A. Bota
Ghid	1730	0
Ideal	1730	Grünwald
Guardian Girl	1730	0
Viziru	1730	Fischer
Katy Caid	1750	0
Valenţio	1750	Crainic
Anny Worthy	1750	Corol
Blondella	1750	Gram
Pock	1750	Gaidaev
Kanada	1750	Grăjdănescu
Viitor	1750	Slobozenco
Citronat Gordo	1790	Cerkasoff
Joppa Hanover	1790	Cerkasoff
Voraus	1810	0
Haron	1810	V. A-sky
Gondolat II	1810	Gaidaev
Roland D.	1810	Fischer

Premiul GILORT
Handicap — 15.000 lei

Elixir	1700	0
Tava	1700	Drăgotescu
Parma	1700	Fischer
Zgomot	1700	Dobrescu
Zalud	1720	0
Durdulia	1720	Corol
Pinkerton	1720	Gavrilescu
Mura	1720	Szabo
Sultan II	1740	0
Livada	1740	0
Legionar	1740	Slobozenco
Tufănica	1740	Gaidaev
Handicap	1740	0
Busuioc	1740	Ghinea
Peter Worthy	1760	C-dorescu
Lăcrămioara	1760	0
Sorvanet	1780	Borisiac
Gangster	1780	V. A-sky
King Worthy	1780	0
Guardian Girl	1820	0

Alergările de galop

BANEASA: ZIUA II-a

Duminică 26 Aprilie

— INSCRIERI —

Premiul SPHYNX
20.000 lei — 1600 metri

Afurisit, 50.000	60½
Geza, 40.000	57
Cin'te ţine, 40.000	57½
Marcella, 70.000	62
Peldas, 20.000	54
Hoaţa, 40.000	53½
Caiafa, 40.000	54½
Carmen, 60.000	60½
Getta, 40.000	55½
Balsors, 20.000	55
Medardus, 30.000	54½
Très Pratique, 70.000	63½
Sarica, 30.000	49
Goblin, 50.000	60½
Monette III, 60.000	58½

Premiul JUVENAL — W. H'cap
25.000 lei — 1700 metri

Ştefania, Puişor, Acacia, Hoaţa, Răzleţ, Spătar, Caiafa, Brânceni, Nacelle d'Or, Silver Prinţ, Sukoro, Goblin, Li, Meşteru Manole.

Premiul CODE — 30.000 lei

Afurisit, 50.000	57½
Gloria	49
Aida	50½
Marcella, 75.000	58
Biribi, 75.000	60½
Brânceni	59½
Marce en avant	62
Tuluţa	57½
Cătălin	58½
Farmec	58
Magnat	61
Nacelle d'Or, 75.000	55
Balsors, 30.000	55½
Naum	58
Très Pratique, 75.000	59
Li	58
Luţica	47½
Şoim	49
Stăpân	49
Golanca	47½
Necaz	59½
Kasandra	60½
Frunză	58

Pr. ROBUR — 40.000 lei — 2.200 m.

Afurisit	53½
Rubin	58½
Stop	58
Codru	57
Cătălin	50½
Magnat	51½
Răsfăţat	58
Flor fina	56
Hazliu	56½
Mitsouko III	62
Kasandra	54
Frunză	50

Premiul SALTARELO — Handicap
30.000 lei — 18.000 metri

Ticu, Suliţa, Cremene, Aida, Zamfira, Olaf, Cosac, Măcieş, Smeu, Geana, Fioretta, Şoim, Stăpân, Golanca.

ZIUA IV-a

DUMINICĂ 23 APRILIE

Pr. MAUS — 40.000 lei — 1800 metri

Colombo	59½
Boeru	58
Răsvrătit	57
Povestea	56½
Smaranda	55½
Bock	55½
Roy	52½
Olaf	52½
Almaş	52½
Cosac	52½
Solitar	55
Amnar	55
Blanc	52½
Mazepa	57
Tricolor	52½
Stăpân	52½
Golanca	51
Nae	52½
Halmei	54

Din cauza lipsei de spaţiu nu putem publica pronosticurile presei.

România va participa sigur la Olympiada dela Helsinki, dar cu concurenţi puţini

D-nii G. Plagino, T. Davila, C. Manuilă, Neagu Boerescu şi Al. Cantuniari vorbesc despre participarea atleţilor români la cea mai mare competiţie mondială

In vara anului viitor, ţara celor o mie de lacuri va fi în mare sărbătoare. La Helsinki, în Finlanda, se va desfăşura în acel cadru festiv impozant, în acea atmosferă entuziastă şi plină de tinereţe, caracteristică marilor manifestaţiuni sportive, a celei de a XII-a Olympiade.

ROMANIA VA FI PREZENTA LA HELSINKI

La invitaţia oficială a comitetului organizator, România a răspuns, anunţând participarea ţării noastre la jocurile Olimpice.

Este în afară de orice discutii deci, că sportul românesc va fi reprezentat la cea mai însemnată întrecere sportivă.

CE FACE ROMANIA?

De marea probă ne mai despart exact paisprezece luni. Deci pregătirile la noi trebue să fi început. De aceea am găsit de cuviinţă să facem o sumară anchetă printre fruntaşii sportului românesc spre a le cunoaşte proectele în legătură cu participarea României la Helsinki.

D. GEORGE PLAGINO:

— „Jocurile olympice devin din ce în ce mai inaccesibile ţărilor care nu se pot pregăti serios".

Primului căruia ne-am adresat a fost d. G. Plagino. Venerabilul preşedinte al U. F. S. R. vicepreşedinte al comitetului Olympic Român şi reprezentant al C. I. O., posedă suficiente titluri pentru ca părerea d-sale să aibe autoritate.

„Trecutul ne-a dovedit, iar rezultatele ne-au confirmat că Jocurile Olympice devin din an în an mai pretenţioase.

„Participanţi mulţi, selecţiune severă, antrenament minuţios, iată cum se poate exprima pregătirea pentru Jocurile Olympice.

„Ori, dacă analizăm constatăm că sportul românesc nu are încă posibilitatea s'o facă. Suntem însă, — şi asta ne bucură — pe calea cea bună. Apariţia Străjii Ţării şi a Pregătirei Premilitare — spiritul de înţelegere pe care conducătorii acestei instituţii îl au faţă de problema sportivă, ne vor netezi drumurile noastre, în viitor.

„In condiţiunile de astăzi, participarea României la Jocurile Olympice va trebui să se rezume după părerea mea numai la acele câteva sporturi unde avem realmente şanse de a face o figură onorabilă".

„Şi pot chiar să le menţionez:

Călăria, tirul, boxul (câteva categorii) şi luptele grecoromane.

„Atât şi nimic mai mult. A înscrie reprezentanţi la alte sporturi nu cred că am servi nici prestigiului ţării, nici sportului în sine.

„Cu banii care s'ar cheltui cu plecarea la Helsinki, federaţiile ar aduce antrenori, s'ar organiza concursuri internaţionale, s'ar face o propagandă pentru câştigarea de noui adepţi.

D. COL. T. DAVILA :

— „Participarea României trebue să fie strict limitată".

Vice-preşedintele federaţiei de football şi preşedinte al forului de hockey, ne-a făcut următoarea declaraţie :

„Participarea României la viitoarea Olimpiadă va trebui să fie strict limitată la sporturile unde avem şanse să obţinem rezultate apropiate de cele internaţionale.

„Jocurile olimpice constituesc o manifestaţiune prea serioasă, prea importantă, acolo nu se întâlnesc decât atleţii pregătiţi şi verificaţi printr'o întreagă serie de concursuri.

„Deci, pentru a ajunge să concurezi la Olimpiadă trebue să fi dat dovadă de calităţi excepţionale, să fi antrenat îndelung timp şi, mai ales, metodic.

„Nu ştiu dacă actualele jocuri mai sunt în spiritul celui care le-a fondat, nici dacă ele nu se îndepărtează dela acel adevărat amatorism olimpic, sub forma însă, în care se dispută astăzi, prezenţa noastră trebuie să fie redusă numai la ceeace ne poate reprezenta demn".

D. C. MANUILA :

— „Să nu se piardă sensul adevărat al Jocurilor Olympice".

Preşedintele Federaţiei Române de Lupte :

„Eu cred că din patru în patru ani un popor sportiv poate să-şi măsoare forţele cu alte popoare la Jocurile Olimpice, cărora nu trebuie să li se altereze adevăratul lor scop.

„Participarea noastră nu trebuie limitată, să nu ne ferim de lupte şi să nu luăm prea în tragic înfrângerile, de oarece şi unele şi altele ne vor învăţa să câştigăm".

D. NEAGU BOERESCU :

— „Astăzi, Jocurile Olimpice depăşesc cadrul sportiv, deci reprezentarea noastră să fie făcută cu grije".

Directorul general al U. F. S. R.-ului :

„Participarea României la viitoarele Jocuri Olimpice, am credinţa că se va rezuma la o echipă alcătuită din elemente care să ne reprezinte demn şi care să aibă şanse să figureze onorabil.

„Sporturile care nu au putut atinge o clasă internaţională, nu au ce căuta. Principiul „să mergem la Olimpiadă pentru a învăţa", s'a dovedit greşit, pentru simplu motiv că nu se învaţă în două săptămâni ceeace trebuia să înveţi în ani de zile".

D. AL. CANTUNIARI :

— „România va fi prezentă la Helsinki".

Preşedintele F. R. B.oxului şi secretarul general al U. F. S. R.-ului :

„Tot ce vă pot spune este că au şi început pregătirile pentru Helsinki. Comitetul olimpic Român nu se va da în lături pentru a asigura României o participare cât mai demnă în marea întrecere din capitala Finlandei.

„Cât priveşte efectivul nostru, tot ce vă pot spune este că el va fi serios selecţionat pentru că nu uităm că mai mult ca ori când este în joc prestigiul naţiunii".

VOM MERGE LA HELSINKI DAR...

Din declaraţiile de mai sus, o concluzie se poate desprinde şi anume că participarea sigură a României la viitoarea Olympiadă va fi limitată la acele ramuri sportive în care avem oarecari şanse de a figura la loc de cinste.

Cu părerea de rău că nu am ajuns încă la acea maturitate sportivă care să ne permită măsurarea forţelor în toate domeniile, găsim logică şi cât se poate la locul ei prezenţa în număr mai mic, dar mai select a sportivilor români la Helsinki.

Pentru a putea corespunde cerinţelor olympice, sportul românesc mai are nevoie de umplut multe lacune.

Incepând cu educarea sportivă a masselor şi terminând cu pregătirea technică a campionilor, conducătorii noştri sportivi, constatăm că au de îndeplinit o grea şi delicată misiune.

Dar sunt atâtea de realizat imediat pentru sportul românesc încât participarea la Jocurile Olympice nu se poate pune serios pentru noi decât în 1948!

Până atunci, să fim serioşi, să muncim şi să ne mulţumim cu participări modeste ca număr şi rezultate!

C. Mortun

B O X

La 23 Mai

Atena găzdueşte o mare reuniune internaţională

Pe ziua de 23 Mai, la Atena un cunoscut organizator grec, în colaborare cu maestrul Zamfir Popazu, va regiza o mare gală internaţională de box, al cărui cap de afiş îl deţine întâlnirea dintre Vasile Şerbănescu, campionul României la categoriile semigrea şi grea şi Costa Vasis, deţinătorul titlului la semigrea al Greciei. Ciocnirea dintre aceşti doi corifei va fi una dintre cele mai palpitante, dat fiind atât valoarea grecului care n'are adversari în ţara sa, cât şi a lui Şerbănescu care momentan se bucură de aceiaşi reputaţie.

A doua întâlnire, cu caracter internaţional, va opune lui Vasile Stoian fost campion al României la categoria uşoară, pe internaţionalul Wakerlis care urmează să sosească din America, unde a reuşit frumoase performanţe.

Vasile Stoian care nu prea a boxat aşa des în ultimul timp, se antrenează intens întrucât îşi dă seama că acest match este unul dintre cele mai grele din cariera sa.

Restul programului va fi alcătuit din 5 matchuri amatoare, între cei mai buni reprezentanţi ai grupării Turda care va întâlni o puternică reprezentativă a unei reputate grupări ateniene.

Programul complet va fi anunţat la timp.

La 23 Aprilie

O mare reuniune mixtă la Reşiţa

Din cauza expulzării din ţară a boxeurului de culoare Cheo Morejon, reuniunea mixtă de box care urma să se desfăşoare a doua zi de Paşti la Reşiţa în regia grupării „Turda", a fost amânată pentru data de 23 Aprilie tot la Reşiţa.

In locul matchului Doculescu-Morejon, organizatorul va perfecta o întâlnire între preospătul profesionist excelentul Iosif Toth şi Andrei Costescu sau Dumitru Voiculescu. Matchul vedetă va fi încadrat de încă şase matchuri, între cei mai buni amatori ai ringului nostru.

Programul — care ulterior se va publica în întregime — va însemna un adevărat succes. Publicul reşiţan are astfel ocazia să vizioneze câteva întâlniri, cari vor smulge cu adevărat ropote de aplauze.

Excelentul produs al U.D.R.-ului, Iosif Toth, căruia F. R. Box i-a aprobat trecerea la profesionism, va căuta că „botezul" ce-l face în nouile cadre, şi în faţa publicului reşiţan, să încrusteze pe palmaresul său prima victorie profesionistă.

Ţinând socoteală că pentru acest lucru, el va trebui să lupte cu un adversar rutinat, cum e, de exemplu, Andrei Costescu sau Dumitru Voiculescu, anticipăm un match extrem de tare şi tot atât de spectaculos.

Restul întâlnirilor se vor publica ulterior.

*

In vederea reuniunei de mai sus, d. Zamfir Popazu, maestrul grupării „Turda", convoacă pentru astăzi la ora 13, la locuinţa sa din strada Epicol 56, pe următorii boxeuri:

Andrei Costescu, Dumitru Voiculescu şi Gheorghe (Gicu) Petrescu pentru a le face importante comunicări.

C I C L I S M

In calendarul internaţional de ciclism al Ungariei figurează două întâlniri cu Bulgaria

Federaţia ungară de ciclism a alcătuit programul său internaţional pentru sezonul viitor. Este interesant de relevat că în acest program figurează şi două întâlniri cu Bulgaria.

Iată programul complect:

28 Mai, la Sofia: Ungaria—Bulgaria.

4 Iunie, la Viena: Budapesta—Viena.

11 Iunie, la Budapesta: Germania—Ungaria.

18 Iunie, la Milano: Ungaria—Italia.

29 Iunie, la Budapesta: Bulgaria — Ungaria.

5 Iulie, la Paris: Ungaria — Franţa.

19 Iulie, la Budapesta: Viena—Budapesta.

26 Iulie, la Budapesta: Franţa—Ungaria.

6 August, la Berlin: Ungaria—Germania.

13 August, la Budapesta: Italia — Ungaria.

Afară de aceste întâlniri se va mai disputa şi un match Polonia—Ungaria, a cărui dată va fi stabilită ulterior.

SIFILISUL

și cel mai modern și eficace tratament

Dr. Paul Petit Jean din Paris atrage atențiunea asupra tratamentului modern al Sifilisului pe gură.

Rezultatele observațiunilor făcute pe bolnavi, cari au fost urmăriți mai mulți ani și cari au fost atinși de șancre, leziuni pe corp, gură, al sistemului nervos, mi-au dovedit că întrebuințarea pe gură a medicamentului SIGMARGYL compus din Arsenic, Mercur și Bismuth exercită o acțiune puternică și durabilă asupra microbului sifilisului pentrucă conține sub formă foarte activă cele trei medicamente specifice citate mai sus, singurele dovedite ca eficace în tratamentul Sifilisului.

SIGMARGYUL în flacoane pentru o lună de tratament se găsește împreună cu întreaga literatură de vânzare la toate farmaciile și drogueriile din țară.

Trimitem celor interesați în mod gratuit literatură și instrucțiuni detailate: Agenția Sigmargyl Str. Principatele Unite 14 București.

1100

Un turneu de volley-ball la Constanța

In ziua II și a III-a de Paște se va desfășura la Constanța un interesant turneu de volley-ball, la care participă echipa bucureșteană Av. Sportiv.

Iată programul jocurilor, așa cum a fost fixat în ședința ligii „Marea":

Teren S. P. M. (în port)

Luni 10 Aprilie

Ora 15. Avântul Sportiv—A. S. Constanța, arb. Berchină.

Ora 16. Reprez. Constanței—A. S. Constanța (studenți), arb. Scorțeanu.

Ora 16.45. Avântul Sportiv — Elpis, arb. Diradurian.

Marți 11 Aprilie

Ora 15. Avântul Sportiv — A. S. Constanța (studenți) arb Berchină.

Ora 16. Elpis — C. F. R. arb. Zamfirescu.

Ora 16.45 Avântul Sportiv — Reprez. Constanței arb. Beiu.

Echipa Avântul Sportiv se bucură la Constanța de o foarte mare popularitate și venirea sa va fi un excelent prilej de propagandă

Basket-ballul a fost reintrodus la „Jocurile Olympice"

Riga. — **M. Jones, secretarul F. I. B.-ei, reîntors dela Helsinki, a adus promisiunea formală a prezidentului comitetului olimpic de a organiza un turneu de basket în cadrul jocurilor olimpice.**

Echipele înscrise vor fi împărțite în trei serii, jocurile disputându-se în cele trei capitale baltice: Riga, Kaunas și Tallin. Primele două clasate din fiecare serie vor disputa un turneu final la Helsinki.

BASKET VOLLEY-BALL

Anticipări asupra returului campionatului regional

Clasamentele de toamnă prevad lupte strânse

Reuniunea disputată Duminică în sala „Inainte" a avut darul să lichideze complet competițiile de iarnă, astfe că activitatea pe teren acoperit o putem socoti terminată. Normal era ca imediat să se continue cu activitatea în aer liber, programându-se returul campionatului sau restanțele turului, care slavă Domnului! sunt destule.

Au intervenit însă Sfintele sărbători ale Paștelui, astfel că volley-ballul a luat vacanță până în Duminica Tomei. Dacă nici în această zi nu vor fi programate jocuri oficiale, atunci ziua va fi ocupată — probabil — de două plachete oferite de sportiva conducere a „Caraimanului" și rezervate una fetelor iar alta băeților.

Deși activitatea „hibernală" n'a fost terminată decât Duminică, totuși majoritatea grupărilor au și reluat activitatea pe teren, pregătindu-se cât mai serios pentru returul campionatului, retur ce se anunță foarte disputat dat fiind conjunctura clasamentelor.

Iată pentru ce găsim nimerit să arătăm cetitorilor noștri cari sunt clasamentele de toamnă, și ce șanse au echipele, sau cu alte cuvinte, mici anticipațiuni asupra campionatelor.

Deci:

VOLLEY-BALL

Vom începe cu echipele feminine și, bine înțeles, cu prima categorie.

VOLLEY FEMENIN

Categoria I-a

Start Club	7	7	0	=7
Iureș Club	7	6	1	=6
Aurora	7	5	2	=5
Hai-Hai	7	3	4	=3
Bonaparte	7	3	4	=3
Sp. Studențesc	7	3	4	=3
Macaby	7	1	6	=1
Caraiman	7	0	7	=0

Prima categorie feminină are drept campion de toamnă pe Start Club, care a reușit să nu piardă niciun match din cele șapte susținute. Să nu credeți însă că Startul este sigur că va câștiga titlul și anul acesta, căci are clasați în urma sa doui adversari cari îi pot răsturna oricând socotelile.

Primul și cel mai periculos concurent este Iureș club. Intr'adevăr, pe „vișinii" nu le despart de leader decât un punct, și cum visul tuturor jucătoarelor este să recâștige titlul pe care l-au deținut doi ani consecutiv este de la sine înțeles cât de dinamică va fi întâlnirea dintre aceste două echipe, întâlnire ce va avea darul să ne arate echipe care în ziua de 8 Iunie va defila în fruntea grupărilor din Capitală.

In acest campionat va mai avea un cuvânt de spus și Aurora, care, cu toate că o despart de „leader" două înfrângeri, totuși mai poate emite pretenții. Nici nu-i de mirare căci cele mai grele jocuri — cu Iureș și Start — le vor disputa pe terenul propriu, astfel că vor fi ferite în primul rând de „galerie" ostilă.

Dintre celelalte echipe participante, nici una nu pot emite pretenții la primul loc. O singură echipă va reuși însă să-și schimbe situația din clasament și aceea va fi Caraimanul care se va ridica până în lotul echipelor din „plutonul doi", trecând „lanterna roșie" macabistelor.

După cum se poate vedea va fi un retur agitat, campionul alegându-se dintre primele trei clasate.

CATEGORIA II-a

Seria I-a

Vergu	7	7	0	=7
V. Dacia	7	5	2	=5
Radu Vodă	7	5	2	=5
Sp. Studențesc B	7	4	3	=4
Aurora B	7	3	4	=3
Crai Nou	7	3	4	=3
Inainte	7	1	6	=1
A. S. A.	7	0	7	=0

Seria II-a

E. F. A.	6	6	0	=6
Bonaparte B.	6	5	1	=5
Start Club B.	6	4	2	=4
Monitorul Oficial	6	3	3	=3
Delavrancea	6	2	4	=2
Miorița	6	1	5	=1
Farma	6	0	6	=0

Categoria secundă este împărțită în două serii:

Astfel în prima serie, Vergu este leader autoritar, conducând plutonul cu două puncte avans, ce-l poate liniști în fața vreunui eventual eșec. Căci chiar dacă vor pierde două jocuri — lucru puțin probabil, dat fiind talentul jucătoarelor pe care le posedă — atunci va fi nevoie de un baraj în ipoteza că unul dintre cel de al doilea clasat n'ar pierde niciun joc.

Echipele cu „speranțe"?

Sunt Radu Vodă și Viforul Dacia.

In seria II-a, situația E.F.A.-ei nu este atât de „roză" ca a colegei sale din prima serie, căci Bonaparte pe care nu-l desparte decât un punct de Aurora va face și imposibilul ca să-și detroneze „șeful".

Șanse de izbândă, în această „lucrătură" are destule. Rămâne însă ca echipa lui Siriam Artinian să se antreneze cu multă seriozitate pentru a para acest atac.

De cearta dintre E. F. A. și Bonaparte va putea profita însă echipa secundă a Start Clubului, ale cărei talente o pot situa în primul loc. Nici n'ar fi de mirare, căci există o zicală românească: „Când doi se ceartă, al treilea câștigă".

Dece oare n'ar putea câștiga atunci Start Club B.?

VOLLEY CATEGORIA I-a

Telefon Club	7	7	0	=7
Sp. Studențesc	7	5	2	=5
O. C. B.	7	5	2	=5
Macaby	7	4	3	=4
C. F. R.	7	3	4	=3
V. S. C.	7	2	5	=2
Aurora	7	1	6	=1
Bonaparte	7	1	6	=1

Prima categorie de băeți își întrevede de pe acum campionatul care ar fi Telefon Club căci, conducând cu un avans de două puncte, sunt puține șanse de a fi detronat.

Misiunea de-al „scăpa" revine în mod egal Sportului Studențesc și O. C. B. Ultimii însă se vor lăsa mai „moale" căci, având trei jucători încorporați, nu mai posed echipe care le-au adus atâtea succese. Deși singur Sportul Studențesc va fi acela care poate împiedica pe Telefon Club să câștige pentru a doua oară titlul național. Dar acest lucru nu prea ne vine să credem că se va întâmpla, căci cunoaștem seriozitatea campionilor.

REZERVE

Sp. Studențesc	7	7	0	=7
Macaby	7	5	2	=5
C. F. R.	7	5	2	=5
Bonaparte	7	5	2	=5
Aurora	7	3	4	=3
O. C. B.	7	2	5	=2
U. S. C.	7	1	6	=1
Telefoane	7	0	7	=0

Situația pe care o are Telefon Club în prima categorie de volley, o are Sportul Studențesc la rezerve, adversari mai periculoși fiind Macabi, C. F. R. și Bonaparte care au acumulat câte cinci puncte.

VOLLEY

Categoria II-a

A. S. Arhitectura	7	6	1	=6
Vergu	7	6	1	=6
Viitorul	7	5	2	=5
Caraiman	7	4	3	=4
Viforul Dacia	7	3	4	=3
C. F. R. B. T.	7	2	5	=2
A. S. 13	7	2	5	=2
Inainte	7	0	7	=0

Seria II-a

Av. Sportiv	7	7	0	=7
Radu Vodă	7	6	1	=6
I. P. P.	7	5	2	=5
Pebe	7	4	3	=4
Rahova	7	4	3	=4
E. F. A.	7	3	4	=3
Luceafărv	7	1	6	=1
Energia	7	0	7	=0

Cele 16 echipe din categoria a II-a, împărțite în două serii, au dat clasamente foarte strânse, dovedindu-se că echipele fruntașe sunt de forțe egale.

In prima serie, Vergu și Arhitectura au terminat la egalitate de puncte, urmate fiind la o înfrângere de către Viitorul.

Deci lupta este deschisă, campionul fiind aci foarte greu de întrevăzut, căci o singură greșală a uneia din cele trei candidate la promovare, le poate fi fatală.

Nu putem face deci nici un pronostic, lăsând ca lucrurile să se aranjeze pe teren.

In seria II-a, Avântul Sportiv proaspăt retrogradat din categoria I-a, a reușit să obțină conducerea clasamentului, având cele mai multe șanse pentru a promova din nou.

In „umbra" sa, stă însă Radu Vodă care nu așteaptă decât un singur prilej ca să-i ocupe locul.

Se va ivi oare, acest prilej?

REZERVE

Seria I-a

V. Dacia	6	6	0	=6
Vergu	6	5	1	=5
Viitorul	6	4	2	=4
Caraiman	6	4	2	=4
A. S. 13	6	2	4	=2
Iniante	6	2	4	=2
A. S. A.	6	1	5	=1
Av. Sportiv	6	0	6	=0

Seria II-a

Radu Vodă	5	5	0	=5
I. P. P.	5	4	1	=4
E. F. A.	5	3	2	=3
Rahova	5	2	3	=2
Pebe	5	2	3	=2
Luceafărul	5	0	5	=0

La rezerve în prima serie Viforul Dacia va „discuta" cu Vergu iar în seria II-a Radu Vodă se va răfui cu I. P. P.

Totuși actualii leaderi se pot menține pe poziții dacă „hibernarea" s'a făcut în bune condițiuni.

WOLLEY

Categoria III-a

Venus	8	8	0	=8
Prahova	8	6	2	=6
Delavrancea	8	6	2	=6
Miorița	8	5	3	=5
Monitorul Oficial	8	4	4	=4
Spiru Haret	8	3	5	=3
Crai Nou	8	3	5	=3
Tirul	8	2	6	=2
Sp. Muncitoresc	8	0	8	=0

In categoria III-a, Venus nu va avea emoții, căci după forma pe care a posedat-o în cupele de iarnă — când au fost o senzațională surpriză — n'au adversar.

Pentru locul doi, și cu speranțe de a promova, se ciocnesc Prahova cu Delavrancea. Șansele sunt de partea ultimilor, căci începând din toamnă, Prahova va activa la „domiciliu" deoarece la Ploești se va înființa un district.

REZERVE

Seria I-a

Delavrancea	5	5	0	=5
Radu Vodă	7	5	2	=5
Prahova	5	3	2	=3
Tirul	5	3	2	=3
Crai Nou	5	2	3	=2
Sp. Studențesc	6	2	4	=2
V. S. C.	5	1	4	=1
A. S. A.	7	1	6	=1

Seria II-a

Macaby	5	5	0	=5
C. F. R.	5	4	1	=4
V. Dacia	5	3	2	=3
Vergu	5	2	3	=2
Spiru Haret	5	1	4	=1
Miorița	5	0	5	=0

La rezerve, în prima serie, Delavrancea conduce autoritar, Macaby fiind celălalt candidat la primul loc, în seria II-a însă.

Dacă la wolley-ball s'a putut termina complet turul de toamnă, la basket situația e cu totul alta, deoarece mai sunt de jucat o mulțime de restanțe, campionii propriu zis nefiind cunoscuți decât în puține categorii.

Astfel, în prima categorie, clasamentul este condus de C. F. R. care are însă două matchuri mai mult jucate decât campionul național: Sportul Studențesc și numai trei puncte avans.

Telefon Club are deasemenea o situație foarte bună, fiind la două puncte de eventualul leader.

Iată clasamentul:

BASKET CATEGORIA I-a

C. F. R.	7	6	0	1=12
Sp. Studențesc	5	4	1	0= 9
Telefon Club	6	4	1	1= 9
E. F. A.	6	3	0	3= 6
V. S. C.	6	3	0	3= 6
O. C. B.	6	1	0	5= 2
A. C. T.	3	0	0	3= 0
Aurora	5	0	0	5= 0

Punând acum ipoteza că universitarii vor câștiga ambele jocuri restante — lucru ce-i mai mult decât probabil — vor totaliza 13 puncte. Deasemenea, Telefon Club în cazul cel mai fericit va avea 11 puncte, astfel că primele trei locuri din clasamentul turului de toamnă — care va fi terminat în primăvară, va avea următorul aspect:

Sp. Studențesc	**13 puncte**
C. F. R.	**12 puncte**
Telefon Club	**11 puncte**

Din această situație, va începe adevărata luptă pentru titlu în care șansele sunt egale. Credem însă că Sportul Studențesc a cărui condiție fizică se adaptează minunat pe teren, va reuși să-și mențină hegemonia în acest sport.

REZERVE

Sp. Studențesc	5	5	0	0=10
C. F. R.	6	5	0	1=10
V. S. C.	6	4	0	2= 8
Aurora	5	3	0	2= 6
E. F. A.	6	3	0	3= 6
O. C. B.	6	1	0	5= 2
A. C. T.	2	0	0	2= 0
Telefon Club	7	0	0	7= 0

Nici rezervele nu și-au terminat campionatul; au însă pe cea mai bună echipă a categoriei drept leader. Șansele de a cuceri campionatul și le păstrează nealterate.

Categoria II-a

Seria I-a

A. S. A.	7	7	0	0=14
Radu Vodă	5	4	0	1= 8
Bonaparte	6	4	0	2= 8
Rahova	7	3	0	4= 6
I. P. P.	6	2	0	4= 4
Macaby	2	1	0	1= 2
Venus	5	1	0	4= 2
Pebe	6	0	0	6= 0

Seria II-a

Juventus	5	5	0	0=10
Energia	6	4	0	2= 8
Inainte	5	3	0	2= 6
Av. Sportiv	5	2	0	3= 4
Viforul Dacia	3	1	0	2= 2
Luceafărul	4	1	0	3= 2
A. S. 13	6	1	0	2= 2

Leaderii s'au distanțat în așa fel, încât asupra campionilor finali nu mai poate fi discuție. Atât Arhitectura în prima serie, cât și Juventus în seria secundă sunt liniștiți în ceeace privește primul loc în clasamentele respective.

REZERVE

A. S. A.	5	4	0	1=8
Rahova	3	3	0	0=6
Radu Vodă	5	3	0	2=6
Viforul Dacia	2	2	0	2=4
Pebe	5	2	0	3=4
Venus	4	1	0	3=2
Macaby	1	0	0	1=0
A. S. 13	3	0	0	3=0

La rezerve A. S. A. are cele mai bune „speranțe". Șanse mai au Rahova și Radu Vodă.

Categoria III-a

Delavrancea	7	5	0	2=10
Caraiman	7	5	0	2=10
Tirul	6	4	0	2= 8
Viforul Dacia	6	4	0	2= 8
C. F. R.	4	3	0	1= 6
Spiru Haret	6	2	0	4= 4
V. S. C.	4	0	0	4= 0
Sp. Studențesc	6	0	0	6= 0

Un clasament interesant au aflcătuit echipele din categoria III-a unde pentru primul loc se bat cinci echipe, fiecare cu pretenții justificate de altfel.

Șansele cele mai bune le are C. F. R.-ul.

După cum se poate vedea din anticipările pe cari le-am făcut mai sus, returul campionatului se anunță sub cele mai bune auspicii, lupta pentru primul loc constituind o splendidă propagandă în favoarea volley și basket-ballului.

R. FLORIAN

CROSS-COUNTRY

Crossul pascal al Viforului Dacia

Dinu Cristea și Radu Ioniță vor transa o veche rivalitate-Râșnoveanu favorit în proba juniorilor

Crossul „bătrânilor", surpriza zilei

După o epocă de totală stagnare, inițiativa cluburilor a fost cea care a redat crossului viață, începând să pulseze cu aceiași vitalitate ca în trecut.

Venus a dat primul semnal. Succesul repurtat de cursa organizată de ei e încă vie. După îndemnul „negrilor", vine rândul Viforului Dacia să ne ofere o cursă de mari proporții așa cum n'a cunoscut acest sezon.

Cele patru curse cari formează programul, primesc în sânul lor alergători din toate categoriile.

Incepătorii care sunt cap de program și așii care vor încheia reuniunea vor avea prilejul fericit să concureze în probe care să le permită desfășurarea întregei lor game de posibilități.

Cupe și premii dintre cele mai tentante și pentru cari organizatorii s'au arătat foarte cu tanți, vor forma stimulentul pentru victorie, atât pe echipe cât și individual.

DINU CRISTEA ISI FACE REINTRAREA

Figura atât de populară a stadionului Dinu Cristea își va face cu acest prilej pentru prima oară reapariția.

Toamna trecută ne învățasem să-l vedem regulat la toate crossurile pentru seniori, unde de fiecare dată pleca cu laurii învingătorului.

In sezonul acesta, a fost mai scump la vedere.

A trebuit o reuniune de calibrul celeia de a doua zi de Paști, ca să-l convingă de a concura.

Apariția lui Dinu Cristea e așteptată cu o vădită curiozitate.

Și pe drept cuvânt. Dinu are creiată în lumea noastră o faimă, de care puțini crossmeni români s'au bucurat vreodată și o cursă în care creiația regretatului „Nea Nae" participă, capătă caracterul de palpitantă și aprigă dispută.

Dinu Cristea este un campion autentic și nu s'a exagerat când s'a spus că este cel mai bun produs al atletismului românesc.

RADU IONITA VA DA REPLICA

Brașoveanul peregrin, într'o vreme ne părăsise de dragul ciclismului, unde ca și la atletism s'a încununat de succese tot atât de frumoase. Dar nu ne-a uitat de tot. Din când în când, scăpat dela sportul pedalei, se încumeta să participe și la crossuri.

Crossul Viforului îi va da prilejul să se întâlnească cu eternul lui adversar Dinu Cristea. Nu se poate spune că Radu Ioniță este de o valoare sensibil egală cu Dinu Cristea.

Dinu Cristea ocupă o citadelă de netrecut încă vreo câțiva ani pentru toți crossmenii români.

Radu Ioniță vine totuși cu un avantaj. Acela pe care i-l dă un antrenament pus la punct minuțios și mai ales forma pe care și-a verificat-o în cele câteva concursuri din sezonul de primăvară și care l-au dovedit a fi în forțele lui optime.

Și ca o concluzie, este posibilă o surpriză? S'au ca să fim mai expliciți va reuși Radu Ioniță să treacă de Dinu? Nu! Hotărât nu!

„BĂTRÂNETEA" VA DOVEDI CA ESTE INCA TÂNĂRĂ

Surpriza zilei ne va fi oferită de cursa rezervată foștilor alergători de cross, ce au trecut tredecenarul.

Este o dorință veche a acelora cari cândva au ilustrat cu numele lor începuturile timide ale crossului românesc, devenită azi o realitate.

Nostalgia unor vremi frumoase, când pe terenul dela șosea o mână de entuziaști sub bagheta de vrăjitor a neobositului care a fost ing. Nae Mărăscu se strângea de dragul acestui sport, să alerge pe câmpurile din jurul terenului pe atunci arat, azi cartiere occidentale, vor retrăi azi, cu aceiași vivacitate, clipe mărețe și de neuitat.

Velcovici, I. C. Petrescu, Dodo Popovici, Octav Ionescu, C. Szilagyi și Gheorghiu care au trecut de o jumătate de sută de ani, își vor măsura din nou forțele, ca acum 10—15 ani în urmă.

DINU CRISTEA

Retrași de mult din viața activă de atleți, au rămas unii ca nelipsiți spectatori, iar alții conducători și făptuitori pentru generația tânără, creiatori de elemente noui.

Pe valoarea lor de atunci, stau astăzi înfipți piloni crossului românesc. Este un fundament tare.

Cine va învinge este întrebarea care flutură pe toate buzele. Nu știm, este poate cel mai greu pronostic. Deaceea nici noi nu încumetăm să avem veleități de Mafaldă.

Cursa va desemna pe cel mai tare veteran.

RÂȘNOVEANU VINE CU CELE MAI MULTE ATOU-URI IN PROBA „MANJILOR"

A devenit o obișnuință pentru noi de a vedea pe scundul alergător junior al Venusului învingător.

De nenumărate ori ne-a dovedit că ascunde în el „stofă" de mare crossman și odată l-am indicat ca pe un continuator al lui Dinu Cristea. Cursa juniorilor va întări convingerea noastră că Râșnoveanu este cel mai bun junior bucureștean în această specialitate.

CURSA INCEPATORILOR, UN SEMN DE INTREBARE

Dacă pentru celelalte probe am indicat pe protagoniști, acum suntem obligați să nu ne pronunțăm.

Nu cunoaștem pe niciunul dintre concurenți. Ceiace știm cu preciziune este că vom asista la o luptă aprigă așa cum am văzut de atâtea ori la astfel de curse.

NUMEROASE PREMII

Organizatorii au înzestrat această întâlnire cu numeroase premii constând în cupe, obiecte de sport, medalii și diplome.

Astfel, în crossul juniorilor s'a pus în joc cupa „Sandy și Nelly Petrescu", trofeu care va reveni definitiv echipei ce și-o va însuși de trei ori consecutiv sau cinci ori alternativ.

Deasemenea, crossul „așilor" a fost înzestrat cu un splendid trofeu ce poartă numele lui „Alexandrescu Petre" și are același regulament ca și cupa juniorilor.

Celelalte premii se vor decerna astfel: în crossul începătorilor primilor cinci sosiți li se vor da câte o pereche pantofi de sport, următorilor până la zece câte un „tricou", iar celor sosiți dela 11-15 locuri, chiloți de sport. In plus, primii treizeci sosiți vor primi diplome.

„Bătrânilor" li se vor da: primii trei, medalii, iar la doi alergători mai în vârstă care vor termina cursa, tot câte o medalie. Suplimentar toți participanții vor primi câte o diplomă de participare.

In crossul juniorilor, în afară de cupa „Sandy și Nelly Petrescu" care va reveni echipei învingătoare de șase, se va mai da aceleeași echipe pentru fiecare concurent din cei șase sosiți, câte o pereche pantofi, iar primilor cinci clasați câte un tricou. Restului până la 10, chiloți.

Toți primii 25 sosiți li se vor mai decerna diplome.

Ca și în crossul juniorilor, se vor da celor mai buni aceleași premii. Concurenții cari vor termina parcursul vor primi câte o diplomă.

PROGRAMUL CONCURSULUI

Organizatorii au hotărît ca reuniunea să se desfășoare după următorul program:

Ora 9.30: Apelul concurenților și al juriului

Ora 10: defilarea concurenților și salutul pentru M. S. Regele.

Ora 10.30: Crossul începătorilor pe un traseu de 3 km. 500 m. Poate participa orice concurent născut în 1920 și mai târziu legitimați și nelegitimați.

Ora 11: Crossul „bătrânilor" pe 2 km. 500. Poate participa orice persoană mai în vârstă de 30 ani.

Ora 11.30: Crossul juniorilor pe 3 km. 500 m. Pot participa atleții legitimați născuți în 1920 și mai târziu.

Ora 12: Crossul „așilor" pe 6 km. Pot participa atleții născuți în 1919 și mai devreme.

INSCRIERILE SE INCHID IN PRIMA ZI DE PAȘTI

Inscrierile echipelor se pot face până în seara zilei de 9 Aprilie la Velodrom, șos. Ștefan cel Mare nr. 43.

Echipele pot înscrie orice număr de alergători.

JURIUL TECHNIC

Directorul reuniunii: Cristian Theodorescu.

Judecător arbitru: Aurel Lupan.

Cronometrori: șef C. Leoveanu, ajutat de Al. Koenig, ing. Radu Filiti, prof. Virgil Popescu Petru Havaleț.

Starter: Constantin Beju.

Crossul începătorilor: șef Vasile Manolescu, ajutat de Alexandru Petruț și Nicolae Gurău.

Crossul bătrânilor: șef Romulus Popescu ajutat de Jean Cristorian și A. Haricliade.

Crossul juniorilor: șef Petre Fesci, ajutat de Șerban Popescu și Petre Stănescu.

Crossul așilor: șef Theo Kramtz ajutat de Alecu Stelorian și Samson Nicolau.

Comisari la sosire: șef Mihail Xenocrat ajutat de Gușacov, Ferdinand Calistrat, Ion Lazăr, Jugaru.

Doctorul reuniunii: Dr. Mircea Stroescu.

Delegații presei: Alexandru Pană, ajutat de Coriolan Lupan și Crăciunescu.

Comisari de parcurs: conducători Ion Lăpușan și Ion Bădulescu.

Speaker: Nicușor Tasorian.

O STARE DE SLĂBICIUNE INGRIJORĂTOARE

QUINTONINE triumfă

„Am 31 de ani, scrie Dl. M. René PESTY, 5 rue d'Alsace-Loraine din Garenne, și ajunsesem într'o stare de slăbiciune în adevăr neliniștitoare. Injecții, poțiuni, nu au folosit. Am încercat Quintonine, care cel puțin este un produs natural. Termin abia primul meu flacon și rezultatul este cu totul deosebit".

Quintonine este un extract concentrat lichid cu bază de plante tonice aperitive și stomachice, la cari glicero-fosfatul de calciu adaogă elementele sale reconstituante. Amestecul de Quintonine cu un litru de vin de masă dă instantaneu un litru întreg de vin fortifiant delicios, suveran în toate cazurile de slăbiciune, anemie, depresiune, lipsă de poftă de mâncare. Un păhărel înaintea fiecărei mese — și veți regăsi repede bucuria de a trăi.

QUINTONINE

PRODUS FRANCEZ. — LABORATOARELE HELIN

Dă înfățișare bună

LA FARMACII ȘI DROGUERII

SPORTURI DE IARNA

De Paști, skieurii români se antrenează pentru Cupa Bucegilor și concursul dela Bâlea

Dat fiind că în zilele Paștilor nu figurează niciun concurs de ski pe program, majoritatea skieurilor noștri s'au concentrat la Vârful cu Dor unde zăpada este bună antrenându-se intens în vederea celor două reuniuni de mare envergură ale lunei Aprilie, cupa Bucegilor și concursul sibienilor dela Bâlea,

Importanța acestor competiții impune skieurilor noștri o atentă pregătire.

Cluburile de ski, primele interesate de aceste reuniuni, nu precupețesc nimic pentru ca reprezentanții lor să fie într'o formă cât mai bună, pentru a face o figură acceptabilă.

CUPA BUCEGILOR SE DISPUTĂ SIGUR LA 23 APRILIE

In numărul nostru de ieri arătam că este posibil ca disputarea cupei Bucegilor să fie amânată pentru 23 crt.

Astăzi ne-a venit confirmarea din partea organizatorilor, ca reuniunea se amână pentru această dată.

FRAȚII CRANZ VOR ACCEPTA SĂ CONCUREZE LA BÂLEA

Intervențiile făcute de Clubul de Ski din Sibiu (A. S. V.) organizatoarea dela 30 Aprilie a concursului dela Bâlea, se pare că vor fi încununate de succes.

Federața de specialitate germană fiind anunțată de schimbarea datei de desfăcurare survenită în ultimul timp, a răspuns că va face tot posibilul ca celebrii skieuri Christel și Rudy Cranz să evolueze pe pârtiile munților Făgărași.

Zilele acestea, se așteaptă confirmarea venirii lor.

Avem convingerea că România va avea cinstea să găzduiască pe cele mai reprezentative figuri ale skiului german și mondial așa cum sunt frații Cranz.

Din lumea skiului

Pe văile dela Sun Valley, în Statele Unite, s'a desfășurat primult concurs internațional de ski la care au luat parte și skieuri elvețieni și germani.

Iată rezultatele:

Coborâre doamne: E. Steuri 2 m. 12 s. 4; N. Zogg 2 m. 14 s.; Hesch (St. U.) 2 m. 21.

Coborâre domni: Matt (Germania) 3 m. 11.2; Radacher (G.) 3 m. 16; Prager (E.) 3 m. 28 s.

Fond: W. Prager (E.) 54 m. 30 s.; Radacher 56 m. 25 s.

*

Federația Română de Ski va tipări în curând un anuar, cuprinzând toate datele care interesează pe amatorii skiului românesc.

TENNIS

Tănăsescu, Bădin și Caralulis învingători la Palermo

Marți au început la Palermo campionatele internaționale de tennis organizate de Circolo Tennis Palermo, la care participă toți jucătorii români, cari se găsesc actualmente în străinătate.

In primul tur atât Tănăsescu cât și Bădin și Caralulis au obținut victorii extrem de ușoare, calificându-se pentru turul următor.

Rezultatele:

TANASESCU b. Di Chiara 6:1, 6:1; BADIN b. Di Carlo w. o.; CARALULIS b. Barresi 6:1, 6:2; Stingl (Germ.) b. La Porta 6:1, 6:3; Vido b. Greco 6:3, 6:2; Canepele b. Caronia 6:1, 6:1; Taroni b. Pottino 6:0, 6:1; Taroni b. Scaduto 6:1, 7:5.

LUPTE

Italia a învins Ungaria la lupte cu 4-3

Miercuri seara s'a desfășurat la Budapesta, în fața a 2000 de spectatori, al cincilea match de lupte greco-romane, dintre selecționatele Italiei și Ungariei.

Oaspeții au câștigat pe merit obținând 4 victorii, față de cele 3 înregistrate de unguri.

SPORTURI MECANICE

Cursele de viteză pe circuit se vor disputa în cea de a doua jumătate a sezonului

„Marele Premiu al oraşului Braşov" a luat-o înaintea „Marelui Premiu al Bucureştilor"

In preajma reluării activității este normal să scrutăm calendarul anului spre a-i constata caracteristicile.

In câteva articole apărute în numerele precedente ale ziarului nostru, am schițat programul fixat de Automobil Clubul Regal Român și de celelalte grupări cari se ocupă de bunul mers al treburilor automobilistice de la noi.

Am văzut atunci că programul anului 1939 nu se deosibește cu nimic de calendarele anilor trecuți. Nu s'a adăugat și nu s'a anulat nici una din probele la cari ne-am obișnuit să asistăm. Procedeul nu este, după cum am arătat și altădată, cel dictat de interesele sportului.

Ca și în trecut, s'au omis încercările destinate începătorilor, menite să consacre speranțele și să sporească numărul celor cari vor să se ilustreze în sportul cu motor.

Persistă acelaș program rigid care, dacă nu va fi modificat, va sfârși prin a obosi atât pe concurenți cât și pe admiratori. Pe deasupra, menținerea unui calendar fără modificări, nu servește, decât în parte, propaganda. Atâta timp cât sportul automobilist nu va cunoaște și alte centre decât acelea cu care programul nostru de activitate este foarte atent, popularizarea sportului cu motor va întârzia.

De aceea, am fost totdeauna, pentru regisarea competițiunilor de lung kilometraj și rămânem adepți convinși ai „Marelui Concurs de Turism" care, de bine de rău, răspândește gustul pentru automobilism, chiar și în cele mai îndepărtate centre.

„MARILE PREMII" LA SFARȘITUL SEZONULUI

Dar, subiectul rândurilor de față nu a fost inspirat de programul de activitate al anului, ci de cele două „Mari Premii", cari formează marile atracții ale sezonului automobilist dela noi.

In programul acestor competițiuni a intervenit o modificare. Dar, o modificare deloc fericită căci, în loc să se mențină, cu aproximație măcar, datele din trecut, cele două importante întreceri au fost situate în calendar, la sfârșitul campaniei și destul de aproape una de alta.

Intr'adevăr, „Marele Premiu al orașului Brașov" a fost fixat pentru data de 13 August și „Marele Premiu al Bucureștilor" urmează să se țină — data exactă nu a fost stabilită — în cea de a doua jumătate a lui Septembrie.

Intervalul este prea scurt și nu este imposibil ca cea de a doua întrecere să aibă de suferit pe urma eventualelor defecțiuni mecanice ce s'ar produce în prima.

Vina acestei greșite rânduieli o poartă numai organizatorii de la București căci, în timp ce brașovenii au rămas credincioși aceleiași epoci a anului, regisorii din Capitală au abandonat zilele frumoase dela sfârșitul primăverii, în favoarea anotimpului dubios al toamnei.

A existat, desigur, o rațiune care a determinat schimbarea de date dar, credem că ar fi fost mult mai nimerit ca „Marele Premiu al Bucureștilor" să rămână totdeauna o competițiune de început de sezon, iar „Marele Premiu al orașului Brașov" să fie un fel de epilog al probelor pe drum și un prolog al curselor de coastă înglobate în campionatul național de munte.

AUTOMOBILISMUL ŞI MOTOCICLISMUL

dincolo de granițe

BENEFICIU

Spre a-și putea oricine face ideie cât de mare avânt a luat automobilismul în Anglia, este suficient să arătăm că ultima reuniune desfășurată pe pista autodromului Brooklland a adus norocoșilor organizatori, un beneficiu net de 20.000.000 lei.

In asemenea condițiuni, nu trebue să mire pe nimeni faptul că programul automobilistic englez se îmbogățește anual cu noui și numeroase reuniuni.

PUTEREA PRINCIPALELOR MAȘINI DE CURSE

După prima alergare internațională de viteză pe circuit, găsim interesant să publicăm, spre știința cetitorilor, puterea principalilor „pur sângi".

Traduse în cifre, aceste puteri se prezintă precum urmează :

Alfa Romeo 8 cilindri, 310 C. P., 6.000 tururi pe minut.

Alfa Romeo 12 cilindri, 340 C. P., 6.500 tururi.

Alfa Romeo 16 cilindri, 380 C. P., 7.000 tururi.

Auto Union 12 cilindri, 370 C. P., 6.500 tururi.

Maserati 8 cilindri, 370 C. P., 6.500 tururi.

Mercedes 12 cilindri, 380 C. P., 7.200 tururi.

RUGBY

Un match cu perspective

In lipsa echipei Berlinului, comisia de selecție a trecut la pregătirea echipei naționale, în vederea matchului cu Italia. Cum majoritatea jucătorilor din diferite motive, nu a făcut în ultimul timp nici un antrenament, pe de altă parte lipsa unei activități oficiale, pentru a nu ne trezi nepreparați — a determinat pe „trio" format din d-nii: Tănăsescu, Crisoveloni și Anastasiade la programarea unui match, în care să fie încercați eventualii selecționați.

In acest scop, au fost chemați pe velodrom în ziua treia de Paști, circa 40 jucători din care se va face două echipe și care vor juca două reprize întregi; la repriză făcându-se eventualele schimbări cari vor fi găsite de cuviință. Lotul este format din:

Fundași: T. Ion, T. Moldoveanu, B. Jianu și Popescu Colibași.

Treisferturi centri: C. Sadoveanu, I. Andrieș, N. Nicolau, E. Pană și G. Sterian.

Treisferturi aripă: V. Grigorescu, A. Damian, I. Calistrat, Ș. Ghica și C. Sterian.

Mijlocași la deschidere: I. Popa, D. Iovănescu și C. Florea.

Mijlocași la grămadă: T. Diamandy, T. Mărculescu și C. Traian.

Linia treia: D. Rigler, M. Irimia, V. Niculescu, G. Ionescu, N. Tanoviceanu, V. Anastasiade și Țăranu.

Linia II-a: S. Burlescu, R. Cameniță, Mateescu, Krantz, Caracaș și Anastasiu.

Pilliers: F. Barșan, C. Kurtzbauer, Șt. Ionescu Ciupea și Slobozeanu.

Taloneuri: C. Tănase și I. Bolțeanu.

Este probabil ca să se formeze două echipe, prima din: T. Moldoveanu, A. Damian, Șt. Sadoveanu, I. Andrieș, V. Grigorescu, I. Popa, T. Diamandy, C. Rigler, G. Ionescu, M. Irimia, S. Burlescu, R. Cameniță, Șt. Bârsan, Tănase și C. Kurtzbauer.

Cealaltă din:

T. Ion, Ș. Ghica, N. Nicolau, E. Pană, I. Calistrat, D. Iovănescu (C. Florea), Mărculescu (Traian), V. Anastasiade, V. Niculescu, N. Tanoviceanu, Mateescu, T. Krantz, Șt. Ionescu, Bolțeanu, Ciupea.

Din lot lipsește C. Dinescu care încă nu este refăcut de accidentul dela Ploești.

Reamintim că matchul are loc în ziua treia de Paști pe velodrom și la ora 16.

Arbitru va fi d-nul I. Anastasiade.

Două gesturi sportive

La comisia de selecție, se discuta formarea lotului pentru cele două echipe cari să joace de Paști pe velodrom.

Când s'a ajuns la linia treia, un membru al comisiei — recte d-nul Crissoveloni — a propus pe jucătorul V. Niculescu dela Sportul Studențesc.

Chestiunea este veche de acum un an.

In turneul european d. Crissoveloni era pe atunci căpitanul echipei naționale, și la matchul cu germanii o mică „busculadă" între Niculescu și un jucător german a determinat pe „Nicky" să facă o observație lui „solidu".

Acesta se pare că a ripostat și incidentul s'a terminat cu o scrisoare-reclamație la Biroul Federal.

Totuși, când a fost de ales jucătorii d-nul Crissoveloni l-a propus pe excelentul jucător Niculescu.

Este un gest sportiv care trebue apreciat așa cum este.

*

Jucătorul C. Dinescu dela Sportul Studențesc a avut un accident la matchul de demonstrație dela Ploești, în care clubul său juca cu C. F. R.

Cum susnumitul jucător trebuia să urmeze un număr de ședințe cu raze, gruparea Venus prin d. I. Anastasiade i-a pus la dispoziție cabinetul medical al clubului pentru a-și putea urma tratamentul de care avea nevoie.

Și acest gest sportiv, nu putea decât să arate adevărata sportivitate de care sunt animați conducătorii unor cluburi.

Federația de rugby va deplasa un lot de 20 jucători în Italia

Numărul total de conducători și jucători cari se deplasează în Italia este de 22 persoane.

D-l G. Caracostea și D. Tănăsescu, președintele și vice-președintele federației, care au înțeles greutățile financiare pe cari le duce federația de rugby, se vor deplasa, ca și în trecut, pe socoteala lor.

Este un gest care spune mult — declarațiile d-lor arătând spiritul care i-au animat totdeauna pentru acest sport.

Ceilalți doi oficiali vor fi d-nii: V. Ion, secretarul Federației și d. I. Anastasiade, membru în comisia de selecție.

Prin aceasta, se va putea conta pe un număr de circa 20 jucători, — 15 titulari și 5 rezerve — de altfel strictul necesar pentru o deplasare.

Se pare că totuși vom avea matchuri internaționale la București

Incercările pentru aducerea echipei Berlinului de Paști, au dat greș.

Cluburile noastre nu au disperat și chiar se speră că până la urmă, să ne bucurăm de prezența a două echipe străine în București.

Prima ar fi tot echipa Berlinului, care ar urma să evolueze în cadrul lunei Bucureștilor, iar secunda o echipă franceză, pe care o va aduce Stadiul Român, cu ocazia împlinirei a 25 de ani de activitate sportivă.

Evident că dacă sforțările grupărilor Viforul Dacia și Stadiul Român vor fi încununate de succes, — și avem tot motivul să credem aceasta — nu ne putem decât bucura.

Prea suntem săraci în întâlniri internaționale, pentru a nu vedea cu ochi buni orice tentativă de a aranja ceva frumos.

In jurul echipei naționale

Suferim de o manie toți rugbyștii vor să facă echipe naționale — și de multe ori părerea lor, dacă ar fi spusă numai într'un cerc de prieteni, ar trece poate neobservată. Este mai greu când este scrisă, fiindcă se caută să se induce în eroare opinia publică.

Astfel, în lipsa unui confrate plecat în vacanță, a fost lăsat să scrie la un ziar un tânăr, care în afara faptului că este interesat la facerea națională, mai are și simțul sportiv de a se propune chiar el.

In astfel de condițiuni, nu este de mirare că a luat tot ce a avut rugbyul mai bun acum 10 ani și a înșirat pe hârtie nume.

Așa cum a fost propusă grămada, prezintă astăzi o medie de 29 la 30 ani, și probabil că d-l confrate când a înșirat acele nume, s'a gândit la matchul de oldboys cu Italia.

In primul rând, voi vorbi de Grigorescu, care rău informează pe public că este indisponibil.

Nu, Grigorescu nu numai că nu este indisponibil, ci dorește să joace cu Italia. O combinație stupidă de culise tinde să îndepărteze din echipă pe cea mai bună aripă, pe care a avut-o România până acum.

Susțin aceasta și pe faptul că d-l Verești, conducătorul turneului combinatei Viforul Dacia— T. C. R. din Germania, la întoarcerea în țară mi-a spus:

— „Grigorescu a avut o purtare ireproșabilă în turneu, cum la puțini jucători am putut vedea.

Pe teren jucătorul universitarilor a făcut matchuri ce a entuziasmat pur și simplu pe spectatori; dovadă sunt ziarele cari ți le pun la dispoziție. Ba mai mult: ziarul oficial al Federației germane de rugby nu vorbește în numărul în care discută de turneul combinatei, decât de Grigorescu, pe care îl compară cu Jauregry, cea mai celebră aripă pe care a avut-o Franța".

Evident că dacă noi nu știm să ne apreciem valorile, omagiul străinătății pentru acest jucător este de remarcat. In schimb nu se vorbește nimic de Mărculescu, Burlescu și alții cu pretenții de națională.

*

Alți trei jucători cărora li s'a închis calea echipei naționale sunt încă menținuți în formația națională — și-i voiu discuta.

Primul este Mateescu, care a făcut numai încurcături.

La trecutul match cu Italia, a jucat atât de lamentabil, încât a trebuit să fie schimbat la repriză.

In Germania, la turneul internațional din 1936, a fost pur și simplu figurant. Mateescu este un jucător cinstit, de club, dar atâta tot.

La matchul dintre cele două combinate de Duminica trecută, n'a sfârâit decât ultimele 10 minute; restul nu s'a văzut. Se poate deci menține în echipă un jucător căruia i s'a închis calea ei încă din 1936?

*

A doilea e Tanoviceanu care, pentru mine rămâne cel mai fin jucător de rugby al înaintării. Dar Tanoviceanu astăzi nu mai poate duce trena celor 80 de minute.

Al treilea este Mărculescu...

Problema mijlocașului de grămadă prefer să n'o discut, din moment ce acela care scrie articolul se vede pe el în echipă.

ION POPOVICI

Din grămadă...

Rugby-Club - București - R. C. B. convoacă pe toți membrii la antrenamentul general în ziua de 11 Aprilie, a treia zi de Paști, orele 9.30, pe terenul U. F. S. R.-Straja Țării.

Prezența este obligatorie. Popescu-Colibași este rugat a nu absenta.

ULTIMA ORA

In vederea construirii unui velodrom...

D. prof. Viespescu va vizita velodromurile municipale dela Viena și Budapesta

O delegație a F. R. S. C.-ului a prezentat d-sale un memoriu

In numărul nostru de eri am arătat că primele intervenții făcute de federația română de ciclism au avut rezultate satisfăcătoare.

Municipalitatea, și în special d. gen. Dombrovsky, primarul general, au promis sprijin efectiv, aprobându-se chiar — în principiu, e drept — construirea unui velodrom și încadrarea Balcaniadei dela 20—30 Iunie în „Luna Bucureștilor".

NOUI SPRIJINITORI

Conducătorii ciclismului românesc au găsit noui sprijinitori ai doleanțelor lor Și ne grăbim să numim pe d. prof. Viespescu, primul organizator al „Lunei Bucureștilor", care a promis o largă solicitudine din partea Municipiului.

O AUDIENȚA

Joi seară, d. prof. Viespescu a primit o delegație a federației de ciclism, compusă din d-nii Vasile Canarache, președintele FRSC și A. Lascu.

Delegația a prezentat d-lui prof. Viespescu un memoriu, cum și un devis al velodromului și organizării Balcaniadei.

DOCUMENTARE LA VIENA ȘI BUDAPESTA

Deocamdată, situația este aceasta.

D. prof. Viespescu a plecat eri în străinătate și se va înapoia d'abia spre sfârșitul săptămânei viitoare.

Cu prilejul acestei călătorii, d. prof. Viespescu va vizita velodromurile municipale din Budapesta și Viena, documentându-se asupra construirii lor.

Cum se vede, municipalitatea bucureșteană este hotărîtă să înzestreze Capitala cu unul din cele mai moderne velodromuri.

Și ciclismul românesc, în progres atât de mare, merită măcar atât!

Matchul Jugoslavia-Ungaria se joacă la 24 Mai la Belgrad

Tratativele dintre federațiile ungare și iugoslave au fost duse la bun sfârșit și s'a ajuns la acord și în privința datei.

Matchul va avea loc la Belgrad la 24 Maiu.

(N.R.: Deci în aceiași zi când la București se dispută matchul Anglia-România).

Eric Boon va disputa titlul mondial la categoria ușoară

Din Londra se anunță că, deținătorul titlului britanic la categoria ușoară, Eric Boon a perfectat, în cursul recentei lui călătorii în America, tratativele începute în vederea disputării în Statele Unite a unui match cu învingătorul întâlnirei Henry Armstrong—Lou Ambers, care a fost fixată pentru data de 9 August.

Matchul care va avea protagonist pe Eric Boon se va disputa pentru titlul mondial la categoria ușoară.

23 de înscriși pentru „Criteriul Pascal"

Ieri seara s'au totalizat 23 de înscrieri pentru handicapul organizat de Velo-Club-Român.

FEORDEANU FAVORIT

Spicuind numele alergătorilor care participă la această cursă, desprindem un lot din care fără doar și poate va ieși învingătorul. Primul favorit este desigur Feordeanu, urmând în ordine Pustai, Mazilu și alții.

Iată

LISTA CONCURENȚILOR

INCEPATORI

1. Cornel Slăvescu (A. S. P.I.M.).
2. Niculae Ilie (A.S.P.I.M.)
3. Ilie Trăscanu (indiv.).
4. C. Gionea (V. C. R.).
5. Pavel Simion (V. C. R.).
6. Ion Stăncuț (Leonida).
7. Stelian Marinescu (Leonida).
8. Stan Nistor (V. C. R.).
9. Vasile Cornea (V. C. R.).

CATEGORIA III-a

1. Ștefan Barta (V. C. R.).
2. Marin Negoiță (V. C. R.)
3. Carol Banay (V. C. R.).
4. Petre Gnat (Victoria).
5. Alex. Ciorobea (A. S. P. I. M.).
6. Ion Guzan (A. S. P. I. M.)
7. Vladimir Niculae (A. S. P. I. M.)

CATEGORIA I-a ȘI II-a

1. Bucur Feordeanu (A. S. P. I. M.).
2. Ion Penteș (A.S.P.I.M.).
3. C. Grigoriu (A.S.P.I.M.).
4. Radu Gheorghe (A S. P. I. M.).
5. Pierre Verone (V. C. R.)
6. Mazilu Niculae (Leonida)
7. Pustai Ion (Leonida).

Inainte de campionatul Europei

Lucian Popescu va întâlni pe Voinescu

Un match fără pretenții dar foarte necesar

Intr'un număr precedent al ziarului nostru am arătat că în cursul lunei Mai se vor organiza la București două importante reuniuni pugilistice internaționale, cu prilejul cărora doi dintre cei mai buni profesioniști români vor disputa titlurile Europei la categoriile respective.

Toma Aurel și Lucian Popescu sunt cei doi oameni cari vor încerca să ridice prestigiul boxului autohton, căruia promotorii români se străduesc să-l consolideze piedestalul. Profesioniști cu frumos trecut, foști în mai multe rânduri campioni ai continentului, cei doi reprezentanți ai noștri vor lupta serios spre a reintra în posesia unor trofee de excepțională importanță pentru vitalitatea boxului dela noi.

Cel mai de seamă produs al ringului românesc, Toma Aurel, își va desăvârși forma la Paris, unde s'a stabilit de câtiva ani. Sub îngrijirea profesorului Georges Leclerc, compatriotul nostru va urma un antrenament de menținere a condițiunei fizice și dacă ocazia se va ivi, va susține un match la Paris sau în Anglia.

In niciun caz însă, Toma Aurel nu va mai accepta nici o ofertă spre a disputa întâlniri cu adversari cari depășesc limita superioară a categoriei cocoș și aceasta spre a se putea menține la greutate.

LUCIAN POPESCU VA LUA UN UȘOR „GALOP"

In ce privește Lucian Popescu, acesta își va desăvârși forma în București sub ochiul maestrului Toma Panaitescu, care crede că fostul campion modial nu a fost niciodată mai bine ca acum. Mai mult chiar, maestrul Tirului ne-a declarat că elevul său se simte mai la largul său în limitele categoriei până, categorie pe care nu o va bai abandona niciodată.

Inainte de a fi supus severului examen care îl va pune în fața belgianului Dolhem, campionul Europei la categoria respectivă, Lucian Popescu va lua un ultim „galop", în tovărășia profesionistului fără pretenții, Vasile Voinescu.

Evenimentul se va produce în ziua de 31 Aprilie în sala grupării A.C.T. și el urmează să constitue un bun prilej de verificare a formei actuale a primului boxeur român care a cucerit un titlu continental.

Pentru titlul european la categoria muscă Peter Kane se va întâlni cu Urbinati

Am anuntat ieri că managerul boxeurului italian Enrico Urbinati, campionul Europei la categoria muscă a înaintat I. B. U.-ului o pro-

URBINATI

vocare împotriva englezului Peter Kane, deținătorul titlului mondial la aceiași categorie.

Desi comitetul de urgență al forului internațional nu a intrat încă în posesia palmaresului campionului italian și nu a avut timpul să se pronunțe pentru sau contra provocărei, la Roma au și început tratative în vederea organizărei acestui match.

Odată cu provocarea înaintată secretariatului general al I. B. U.-ului, managerul lui Enrico Urbinati s'a adresat și managerului boxeurului englez, oferindu-i o importantă bursă pentru matchul în care ar urma să-și pună titlul în joc. Desigur că răspunsul nu a sosit la Roma și nici nu va sosi înainte de 4—5 zile. Cu toate acestea promotorii italieni au decis, în principiu, să programeze acest match la sfârșitul lunei Mai.

Optimismul organizatorilor italieni este justificat de victoria recent repurtată de Urbinati asupra belgianului Degryse, cum și de faptul că nici o altă provocare nu a fost lansată contra englezului Peter Kane.

Astfel stând lucrurile, este normal ca promotorii din Roma să fie siguri de succesul tratativelor lor.

Printre condițiunile ce s'au pus în vedere boxeurului englez, chestiunea distanței ocupă, din punctul de vedere al importanței, primul loc. Managerul lui Urbinati a cerut și Peter Kane va trebui să accepte, ca matchul să se dispute în 15 reprize a 3 minute.

Deasemenea, organizatorii italieni au propus în scrisoarea ce au trimis în Anglia ca întâlnirea să fie condusă, de un arbitru judecător unic, de origină elvețiană sau germană.

Dacă tratativele începute pe cale amicală vor fi duse la bun sfârșit, matchul Urbinati-Peter Kane se va ține în sala teatrului Adriano din Roma, probabil la 30 Mai.

In caz contrariu, se va aștepta întâi pronunțarea comitetului de urgență al I. B. U.-ului și apoi tratativele vor fi reluate, de rândul acesta imprimându-li-se caracter oficial.

Cehia va constitui o federație aparte afiliată la F. I. F. A.

Tot ce s'a scris până acum cu privire la football-ul ceh au fost numai supoziții și oarecum sugestii pe cari toate ziarele sportive din Europa le făceau pentru lămurirea situației Cehiei în legătură cu football-ul internațional.

Ziarul francez de sport „L'Auto" sosit aseară în Capitală ne aduce precizări importante și mai ales oficiale, în această chestiune.

Iată ce scrie „L'Auto":

„Duminica trecută, comitetul de urgență al F. I. F. A. s'a întrunit la Bruxelles într'o ședință în cursul căreia s'a decis ca Cehia să formeze o federație aparte, afiliată la F. I. F. A.

„Se crede că autoritățile sportive germane au garantat federației internaționale că football-ul ceh se va bucura — ca și în trecut — de o autonomie deplină".

Peter Kane a invins net pe Sangchili

Pe ringul arenei National Sporting Club din Londra, Peter Kane, campionul lumii la categoria muscă, s'a întâlnit, într'un match de 10 reprize a 3 minute, cu spaniolul Balthazar Sangchili, fost campion mondial la categoria cocoș.

Primele cinci reprize ale matchului s'au scurs la egalitate. Spre sfârșit însă, Peter Kane a evidențiat o superioritate netă, care i-a a-

George Jeanne.

SPORT

IN IMAGINI

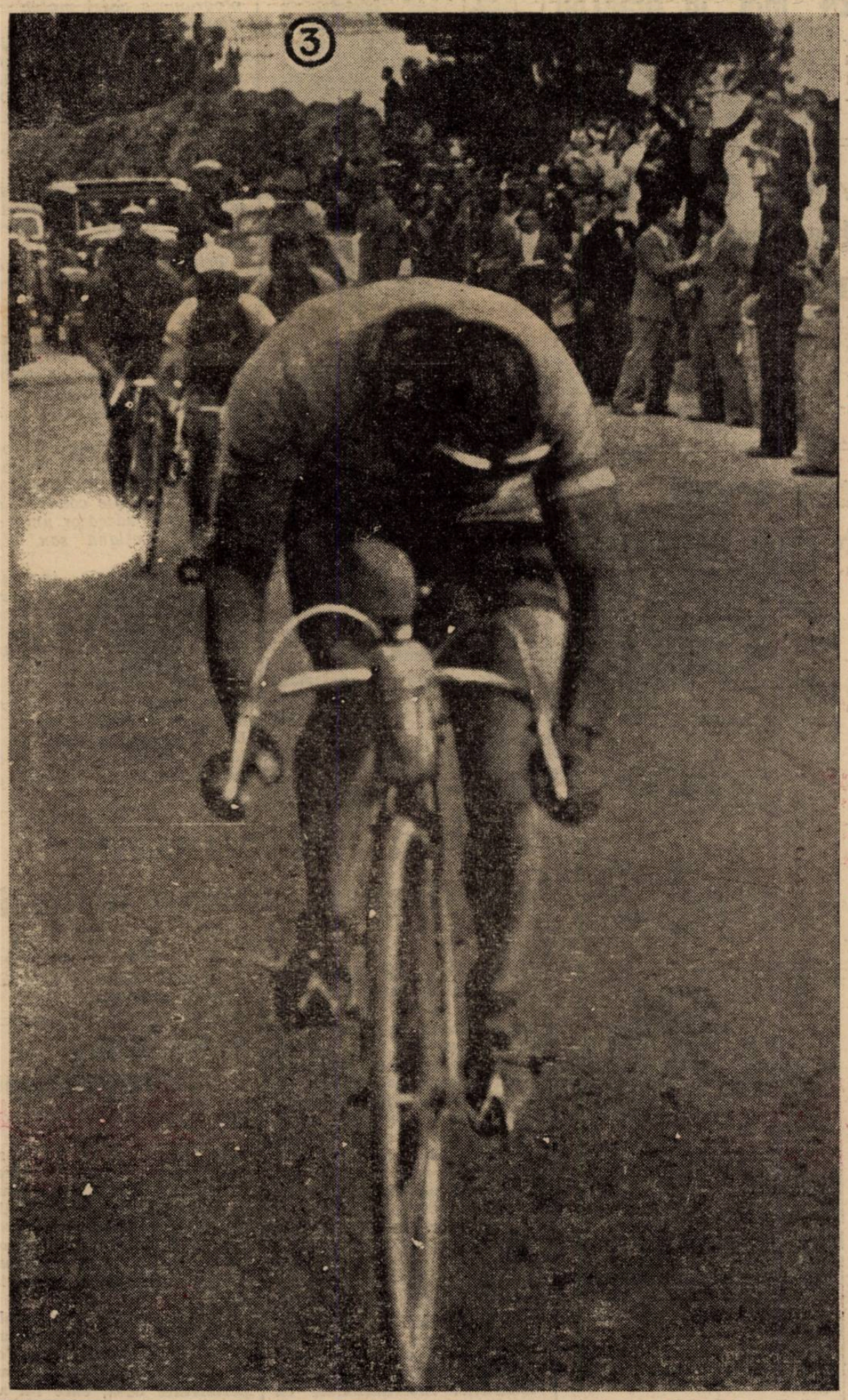

1. — Dur, bărbătesc şi... „amestecat" este footballul francez. Iată un exemplu în fotografia noastră, care reprezintă o fază din matchul Lille şi Sète. Dela stânga la dreapta: Moré, Da Rui, Vandooren şi Danzelle.

2. — Balet? Nu... O simplă fază din matchul Arsenal-Liverpool. Compton şi interul dreapta advers îşi dispută balonul într'o manieră originală.

3. — Gino Bartali — câştigătorul recentei curse ciclistе Milan-San Remo — într'o atitudine caracteristică.

4. — Aston, rivalul lui Veinante în goaluri marcate direct din corner, a marcat şi el unul, cu toată opoziţia portarului Piot, în cursul matchului Racing-Cannes.

Editura Societăţii Anonime „Universul", Bucureşti, Str. Brezoianu Nr. 23—25 — România

BIBLIOTECA CENTRALĂ „ASOCIAȚIUNII"

Taxa poștală plătită în numerar conform aprobării dir. g-rale p. t. t. nr. 70.346/938.

2 LEI

UNIVERSUL

16 PAGINI

99-1939

Redacția și Administrația: Palatul „UNIVERSUL", str. Brezoianu 23—25. Telefon: Centrala: 3.30.10; Redacția: 4.21.81. Redactor responsabil EUGEN DUMITRESCU

Proprietar: „Universul" S. A. Adm.-delegat STELIAN POPESCU Inscris sub No. 167, Trib. Ilfov

Nr. 99. — Anul II BUCUREȘTI. — Miercuri 12 Aprilie 1939

ABONAMENTE: Pentru grupări sportive 1000 lei anual

1 an LEI 500
6 luni LEI 270
3 luni LEI 150

DOUĂ ZILE DE FOOTBALL PASCAL

Numai surprize în divizia A

VENUS ȘI RIPENSIA

IN FINALA TURNEULUI DE PE SPLAIU

TRICOLOR C. F. P. V.

FINALIST PRIN TRAGERE LA SORȚI DUPA PRELUNGIRI

Azi dimineață la „CIOCANUL" ora 9.15 Sp. Stud.-Juventus Ora 11 Tricolor-Macaby

Turneul pascal matinal de pe arena Ciocanu a început senzațional și dramatic. Sportul Studențesc a fost eliminat la scor iar Tricolor C.F.P.V. nu s'a putut califica decât prin tragere la sorți.

Anticipări favorabile pentru finala de azi dintre Tricolor și Macabi, care este în același timp o revanșe a înfrângerii cu 5—0, de acum câteva săptămâni.

Ploeștenii se află pe drumul mântuirii de lanternă și Bartunek joacă din ce în ce mai bine.

Iată un punct de atracție în plus pentru un match, care și altfel conține destule.

Un match foarte spectaculos, pentrucă cele două echipe finaliste joacă astfel.

O victorie dificilă pentru oricare din echipe. Și nu este de loc exclus ca matchul acesta să comporte prelungiri.

In match de deschidere se joacă matchul Sportul Studențesc—Juventus.

O întâlnire pasionantă care va da loc unei lupte suficient de încordată pentru a fi urmărită cu atenție.

Orza, ajutat de Bădulescu, reușește să execute o figură de acrobație. Balonul se strecoară discret pe lângă ei.

Astăzi după amiază la „Venus" Ora 15.15 RAPID-VICTORIA Ora 16.45 VENUS-RIPENSIA

Două echipe în formă, cu ambiție, se întâlnesc într'un match care nu este amical dar nici oficial, pentru a omorî libertatea, imaginația și calmul jucătorilor.

Trebue să recunoaștem că turneul pascal a dat o finală mare.

Ca deschidere joacă Rapid și Victoria.

Va fi desigur un match agreabil și spectaculos. Cele două echipe vor căuta să se reabiliteze, dar vor juca frumos pentrucă nu mai au niciun interes să joace dur.

de pe arena din Splaiu, s'au

In finala turneului pascal calificat Venus și Ripensia.

O finală care va fi un spectacol mare, pentrucă cele două echipe sunt în formă excepțională.

Ripensia a reamintit eri zilele ei de glorie iar Venus a jucat ieri așa cum n'a jucat niciodată.

Cel mai pasionant match din istoria recentă a footballului nostru va fi realizat din nou în condiții particulare.

Clasamentul Diviziei Naționale A

1. Venus	15	10	5	0	33:11	=25	(5)
2. Carpați	14	6	5	3	20:17	=17	(11)
3. Ripensia	14	7	3	4	34:25	=17	(11)
4. Victoria	15	7	2	6	30:23	=16	(14)
5. AMEFA	15	5	4	6	26:30	=14	(16)
6. Juventus	15	6	2	7	28:25	=14	(16)
7. Rapid	15	5	4	6	23:20	=14	(16)
8. U. D. R.	15	4	5	6	18:23	=13	(17)
9. Sp. Stud.	15	5	3	7	22:26	=13	(17)
10. Chinezul	15	4	5	6	32:35	=13	(17)
11. Gloria	15	3	5	7	16:31	=11	(19)
12. Tr. CFPV	15	5	1	9	13:29	=11	(19)

football football football football football football football football

Matchurile amicale din district

A. G. E. R. 5
TURDA 2

Ager: Bozoncea, Frenkel I, Frenkel II, Breger, Iordănescu, Abramovici, Pepenaru, Cristoloveanu, Georgescu, Tănăsescu, Ionescu.

Turda: Ionescu, Staicu, Simionescu, Ionescu, Dumitrescu, Baroch, Păpurică, Jorca, Samoilescu, Beldiman, Georgescu.

„ADESGO" 2
„IND. IUTA" 1

Teren Iuta, ora 11.

Eri s'a disputat matchul amical dintre echipele de mai sus, soldându-se cu scorul de 2—1.

Cu toate că Iuta a luptat mult pentru victorie, totuși nu a putut realiza mai mult, deoarece Adesgo a jucat cu mai multă tactică. In primele minute Adesgo marchează prin Irencescu. Podocea egalează și cu toate sforțările gazdelor... Adesco mai marchează încă un goal prin Barta. S'au remarcat: Dela Adesgo Istrate, cel mai bun depe teren, urmat de Vane dela Iuta.

Echipele au aliniat următoarele formații:

Adesgo: Otto, Kőning, Horovitz, Weinberger, Gelber, Edy, Bauman, Ivăncescu, Ionescu, Istrate, Barta.

Iuta: Sile, Lerany, Gică, Decu, Florică, Cinstantinescu, Cimpesu, Cretea, Podocea, Vene, Nastase

VE 12
STARUINȚA 2

Această partidă a dat ocazia „Vergului" să-și încerce jucătorii pentru viitoarele partide oficiale, în care cu siguranță va introduce jucători odihniți și mai decișî în fața porții, singurul defect al acestei echipe.

Au marcat pentru Vergu: Ștefănescu-Farina (4), Dudas (3), Zaharia (2), Mușolan (2) și Richman și Moțu pentru Stăruința.

S'au remarcat: Zaharia, Mușolan, Alexandrescu și Hristu dela Vergu și Ilie Dragomirescu și Voiculescu dela învinși.

SPORTUL MUNCITORESC 4
MILITARI 1

Sp. Muncitoresc: Ignat Dan, Molnar, Tănase, Andrei, Ioneată, Fane Marinescu, Niculae D., Radu Nicolae, Gică Cătană și Popescu.

Militari: Eftimiu, Mincea, Grigore, Ivănescu, Călin, Ivanciu, Petre I, Ionescu, Nedelescu, Mincea II.

AVANTUL SPORTIV 2
BIRUINȚA 0

Arena din com. Grivița a găzduit jocul amical dintre echipa gazdă și Avântul Sportiv.

Biruința neputând prezenta echipa complectă, a fost nevoită să cedeze.

Factura jocului a fost superioară, ambii combatanți prezentându-se într'o condiție excelentă. Cele două puncte au fost marcate de Tudose.

Echipele au aliniat următoarele formații:

Avântul Sportiv : Mărgărit. Mateescu, Teodorescu, Cerbu, Ionescu, Nicolaescu, Constantinescu, Tudose, Alexandrescu, Iordănescu.

Biruința: Calciu, Popescu, Cociu, Oprescu, Pantu, Manea, Danciu, Huter, Petre, Bratu, Stoenescu.

COLENTINA 3
VICTORIA 2

Teren Colentina, ora 16.

FORMAȚIILE

Colentina: N. Teodorescu, Contardo Pery, Ion George, Dumitru Vasile, Dumitrescu D., Nicolae Crângașul, Ionescu Nicolae, Gh. Mircea, Marinescu, Cristea A., Fischer Alfred.

Victoria: Mircea Nica, Ceaușu, Florea I., Istrătescu, Bărbulescu, Tănăsescu G., Petre Puceag, Spacov, Andrei, Bancheru.

Au marcat: Fischer A., Ionescu Niculae, Marinescu, pentru învingători și Bancheru și Istrătescu pentru învinși.

S'au remarcat: Ionescu Niculae (cel mai bun), Cristea, Fischer dela gazde și Ceaușu, Istrătescu, Bădulescu dela oaspeți.

JOCUL

Scorul a fost deschis de Fischer dela Colentina ajutat de Ionescu Nicolae, unul dintre bunele elemente ale Colentinei. Prima repriză se sfârșește cu egalitatea (2-2).

După pauză, Marinescu clarifică matchul înscriind goalul 3 în favoarea formației gazde.

Ambele echipe au jucat frumos, fără să comită abuzuri de putere, oferind un match spectaculos.

F. C. SUTER 9
VULTURII CARPAȚILOR (REZ.) 0

Teren Colentina, ora 14.

Formațiile: *F. C. Suter:* Grigore Vasile, Marinescu Savu, Gh. Stilceanu, Nicolae Gh., Marinescu Marin, Leonte Panoiti, Săndulescu, Petrescu T., I. Vasile, Nuțescu V.

V. Carpaților: Ionescu Cornel, Marinescu P., Gheban, Dumitrescu I., Pârâianu D., Toth Ion, Ionescu Victor, Teodorescu M., Ionescu I., Crajoveanu C.

Au marcat: Săndulescu (2), Nuțescu (2), Petrescu (4), Leonte (1).

S'au remarcat: Petrescu T., Marinescu S. și Săndulescu dela învingători, iar dela învinși Teodorescu.

Dela început s'a văzut superioritatea Suter-ului, care a presat toată repriza I-a pe adversar, reușind să facă până la pauză rezultatul 4—0. Dar nici în repriza doua Vulturii nu și-au revenit, căci n'au reușit până la sfârșitul partidei să înscrie măcar goalul de onoare.

MILITARI 5
CICLOP 1

Ieri dimineață s'a disputat pe terenul din comună partida amicală dintre echipa gazdă și Ciclop.

Ambele formații au aliniat primele garnituri furnizând un match deasupra așteptărilor.

Militari s'au prezentat într'o condiție excelentă, arătându-se superiori.

In prima repriză scorul era de 3-0, reușind să-l mărească în cea secundă.

Cele cinci puncte pentru învingători au fost înscrise de Ion Putu (2), Ionescu (2) și Mincu din 11 m.

Banu a înscris unicul punct pentru Ciclop.

Matchul de deschidere a fost furnizat de echipa de juniori a Militarilor și o combinată.

Militarii au învins cu 3-1.

A. G. E. R. 2
C. F. R. B. T. 2

Partida amicală disputată pe arena S.T.B. a dat putință feroviarilor să obțină un excelent rezultat în compania Agerului.

Ager a prezentat aceeași echipă care jucase cu o zi înainte, fapt care a făcut ca echipa să joace mult prea încet.

In prima repriză Ager a dominat tot timpul concretizând această dominare prin punctul marcat de Petrescu. In a doua parte a jocului Ager cu o ultimă energie mai înscrie un punct.

FICHET 4
STANDARD 0

Ieri pe terenul Iuta, s'a disputat un match de antrenament între gruparea Standard și Fichet.

Matchul a fost viu disputata după cre Standard a fost învinsă cu 4-0, au marcat : Sile, Tudorică, Acaru și Popescu Jean.

DACIA TRAIANA 2
L. P. N. 0

Ieri dimineață, s'a disputat pe terenul Unirea Tricolor partida amicală dintre Dacia Traiană și L. P. N.

Dacia Traiană s'a afirmat net reușind să-și domine adversarul

In timpul jocului portarul echipei L.P.N. a suferit un accident grav.

DAMBOVIȚA 1
NORMA 0

Pe terenul Stadion s'a jucat ca deschiderea matchului dintre Dâmbovița și Norma. Egale ca tehnică, ambele echipe au jucat spectaculos. Dâmbovița cu mai mult noroc a reușit să marcheze în al doilea mi-temps unicul goal al partidei, după prima repriză rezultatul fusese egal 0—0.

Matchul jucat la ora 9,30.

SBURATORII 3
ȘOIMII 2

Primele garnituri ale echipelor Sburătorii și Șoimii s'au întânit eri după amiază pe terenul S.T.B.

După un joc strâns și echilibrat, Sburătorii au învins cu 3-2.

E. F. A. 3
DAMBOVIȚA 2

Duminică dimineață, arena din șos. Ștefan cel Mare a găzduit partida amicală dintre E.F. A. și Dâmbovița.

După un joc extrem de disputat și dur, E.F.A. a învins cu 3—2.

SURDO MUȚII 1
SBURATORII (REZ.) 0

Echipa Surdo Muților a întâlnit eri pe arena S.T.B. echipa de rezervă a Sburătorilor.

După un joc în care Surdo-Muții au fost superiori, au învins cu 1-0.

A. G. E. R. (JUN.) 3
TURDA (JUN.) 1

Teren Turda.

Ora 9.

Echipele: A.G.E.R. : Mihai, Crăciun, Persanaru, Stamate, Niculae, Tălănescu, Tănăsecu, Dumitrescu, Cherciu, Voicu, Reinhard.

Turda: Văduva, Colea, Blaga, Ionescu V., Ionescu T., Popescu, Manoliu, Niculescu, Grigorescu, Horvath, Corubi.

Au marcata: Tănăsescu pentru Ager (3) și pentru Turda Niculescu.

S'au evidențiat : Alecu (cel mai bun după teren) și Crăciun

Jocul a fost slab. Turda jucând cu rezervele juniorilor a cedat la scor. Agerul a jucat bine și putea obține o victorie și mai categorică dacă înaintarea sa ar fi fost mai eficace în fața porții.

VERGU (JUN.) 1
STARUINȚA (REZ.) 1

Matchul de deschidere la partida dintre primele garnituri ale Vergului și Stăruinței a fost furnizat de juniorii și rezervele acestor echipe.

GENERALA 3
SP. MUNCITORESC (JUN.) 0

Teren: Stadion.

Ora 11.

Scorul la repriză 1-0.

Juniorii Sportului muncitoresc au fost învinși la scor de Generala, după un match viu disputat.

Generala a învins prin noroc cu toate că a jucat bine.

Echipele au prezentat următoarele formații :

Generala: Bădău, Vasile, Marinescu, Nica, Toma, Mihăescu, Bojochi, Ionescu, Brașoveanu, Bruckner, Teohari.

Sp. Muncitoresc: Ignat, Dan, Munteanu, Ionescu G., Rădulescu, Ciuranu, Molnar, Georgescu Ticulescu, Sarkisoan, Ștefănescu, Zamfir.

S'au evidențiat : Ciuraru, Zamfir, Ignat, Ștefănescu și Bădău, Nica și Bojochi.

SUTER (JUN.) 6
E. F. A. (JUN.) 1

Matchul de deschidere la partida Suter-E.F.A. a fost furnizata de juniorii cestor echipe.

Suter, net superior, a învins cu 6-1.

MACABY 4
OLYMPIA 2

Prima zi de Paște, în deschidere la partida între reprezentativele de juniori București-Ploești, s'a disputat matchul între Macaby și Olimpia, vechii rivali din fostul campionat al onoarei.

Partida, deși disputată cu caracter amical, a avut faze cari au reamintit în dese rânduri ardoarea din trecut, când amândouă echipele luptau pentru supremație în capitala țării.

Matchul a fost plăcut și ambele echipe au arătat un football de calitate superioară.

Totuș s'a observat dela începutul jocului superioritatea tehnică a dudeștenilor, concretizată prin cele patru puncte marcate.

Astfel Sika în minutul 20 deschide scorul, ca apoi Mihailovici să-l urmeze și să mărească scorul la 2-0. Dar urmează reacțiunea olimpiștilor, care prin Spirea reduc scorul la 2-1 și astfel ia sfârșit prima parte a jocului.

In a doua parte, Sika, în urma unei frumoase combinații a tripletei, urcă scorul în minutul 50 la 3-1.

Olimpiștii reacționează puternic și micșorează scorul prin Niculescu în minutul 62.

Se părea că pocul se va sfârși la egalitate, de oarece dominarea Olimpiei continua.

Dar în minutul 80, Tiberiu intervine fără folos la un shoot tras de Herman și schimbă direcția balonului în poartă.

Deci 4-2, scor cu care ia sfârșit partida.

PROGRAMUL JOCURILOR AMICALE DE ASTAZI

Titanii-Adesgo, teren Titanii ora 11, Greculescu P. Neguț, Petrescu H.

Moc. Colțea-A.C.S.A., teren A. C.S.A., ora 9, Petrescu H., Oren C., Simon E.

Zburătorii-Suter, teren S.T.B. ora 11.

Zburătorii jun.-Sputer, teren S.T.B., ora 9.

Socec Lafayette-Ager, teren Turda, ora 9.

SPECTACOLE

Teatre

OPERA ROMANA: matineu: Hensel și Gretel și Valpurgia; seara: Casa cu 3 fete.
NAȚIONAL: matineu: M-me Sans Gêne; seara: Blockhaus.
STUDIO: matineu: Acolo departe; seara: Clownul.
LIGA CULTURALA: matineu: Burghezul gentilom; seara: Revizorul.
REGINA MARIA: 3, Iubire stranie; 6, Kiki; 9, Flagrant delict.
MUNCA ȘI VOIE BUNA: 14,30, M. P. Șc. lui P. P. și Must; 17, R.'n4c. 8,30, Z. v. d. r.
ALHAMBRA: matineu și seara: Vulturul mărilor.
COMOEDIA: 3. Greva femeilor ; 6. V.u.n.d.i.; 9. Scandal la Monte Carlo.
LIBER : matineu, ora 6 și seara : Voiaj de nuntă.
MODERN: matineu și seara: Soacra lui Adam.

Cinematografe

ARO : Aventuriera, jurnal Fox și completare.
SCALA: Bosfor, jurnal și completare.
CAPITOL: Drama din Shanghai și jurnal.
CARLTON: Iluzii, jurnal și complectare O. N. C.
TRIANON: Alexandru Newsky și jurnal.
A. R. P. A.: Vulturul Negru.
PALAS - BOULEVARD : Shirley Temple salvează America și jurnal.
SELECT: Tentație.
SAVOY: Fra Diavolo și Sfidătorii aerului.
FEMINA: Conflict.
REGAL: Gunga Din, jurnal și completare.
ELYSEE: Echipa de onoare și jurnal Paramount și românesc.
FORUM: O familie trăznită și Zori de zi.
OMNIA: Gibraltar și O familie trăznită.
RIALTO: 3 fetițe dulci și Leopardul Suzanei.
CORSO: Trader Horn, jurnal și completare.
BIZANTIN: Neapole sub sărutul focului ; Frații Ritz șomeri și trupa de reviste.
NISSA: De-aș fi rege și Hotelul nebunilor.
ATENEUL TEI: Scipio Africanul și Fanny Elsser.
AIDA: De-aș fi rege și Cântecul dimineții.
AMERICAN: Valsul nemuritor și Toată lumea cântă.
BARCELONA: Robin Hood, jurnal, completare și trupa de reviste.
COTROCENI: Aventurile lui Marco Polo și Casa din Malta.
CARMEN: Submarinul D I și Dragoste cu năbădăi.
DACIA: Suez și Jokeul roșu.
DICHIU: Intrigă și orgoliu, Barnabe și completare.
DIANA: Cei patru spioni și Lucreția Borgia.
EDISON: Albă ca zăpada și cei 7 pitici.
FRANKLIN: Blocada și trei fetițe dulci.
FLORIDA: Gibraltar și Legea care nu iartă.
GRAND: Uraganul și Omul care face minuni.
IZBANDA: Valsul nemuritor și Ritm de jazz.
ILEANA: Ultimul post și Vreau să mă mărit.
LUCIFER: Furtună în Asia, Aventurile lui Marco Polo și Banda veselă.
LIA: Albă ca zăpada și De-aș fi rege.
MARCONI: Zorro (operă completă) jurnal și artiști.
MODEL: Dincolo de civilizație și Paramata.
MARNA: Atac în Mediterana, Adio pentru totdeauna și trupa de reviste.
MILANO: In zori de zi si Albă ca zăpada.
NONI: O noapte la Shanghai și Vladia Korsakov.
NERO: Albă ca zăpada și Cei 3 camarazi.
ODEON: Zaza și Luna de miere la Paris.
PAX: Hollywood-hotel și Betivul.
PACHE: Viață de artist și Evadatul 320.
PARIS: Stăpânul junglei, operă completă.
RAHOVA: Valsul nemuritor și Aristocrat de ocazie.
REX: Zorro.
SPLENDID: In zori de zi și Arme pentru China.
TOMIS: Stăpânul junglei, operă completă.
TRIUMF: Atlantis (operă completă).
UNIC: Albă ca zăpada și De-aș fi rege.
UNIREA: Șeicul și Vacanța.
VENUS: Bili Gazon și Tigrul din Arizona.
VOLGA: In zori de zi și Ultimatum.
VOLTA BUZEȘTI: Cei cinci prieteni, Penitenciarul și revistă.

Stoke City şi-a contramandat turneul din Germania din cauza situaţiei politice internaţionale

Ziarul englez „Sporting Life" anunţă că cunoscuta echipă din prima ligă Stoke City şi-a contramandat turneul perfectat în Germania şi care urma să înceapă la 6 Mai.

Motivul acestei contramandări — scrie „Sporting Life" — este situaţia politică internaţională.

TOATĂ LUMEA S'A CONVINS
DE SUPERIORITATEA BENZINEI ALBASTRE ETHYL UNIREA

CARBURANTUL IDEAL PENTRU MOTORUL MODERN DE INALTĂ COMPRESIUNE

TOŢI acei cari au fost sceptici la început, au adoptat Benzina Albastră Ethyl Unirea, convingându-se de necesitatea unui carburant extras din ţiţeiuri superioare distilate prin procedee moderne, aşa cum utilizează Societatea Unirea în laboratoarele ei.

● *Produsele Societăţii Unirea, Benzina Albastră Ethyl şi Noul Luboil, vă sunt servite, în cele 125 STAŢIUNI UNIREA, de distribuitorii ei, atât de curtenitori.*

BENZINA ALBASTRĂ Ethyl UNIREA

După ce a condus 67 minute cu 2-1,
Chinezul a primit un goal norocos dar a „ciupit" un punct Victoriei cu care a terminat nedecis: 2-2 (2-1)

Cluj, 9. (Prin telefon dela corespondentul nostru). Timpul foarte frumos a permis sportivilor clujeni să asiste în număr destul de mare — 2000 — la partida divizionară disputată astăzi în localitate între Victoria şi Chinezul.

Mai ales, se sconta o victorie a „mănăşturenilor", dat fiind faptul că aceştia prezentau echipa completă, cu excepţia lui Căpuşan.

Nu mică le-a fost spectatorilor

SURPRIZA

de a vedea pe Victoria terminând la egalitate cu echipa timişoreană : 2-2. Şi după ce la pauză, Chinezul conducea cu 2-1 !

DECEPŢIA

a fost şi mai mare în ce priveşte jocul, calitatea spectacolului oferit.

Intr'adevăr, jocul a fost de factură slabă şi contribuţia celor două echipe a fost egală.

Totuşi, matchul a fost pasionant prin luptă. Jucătorii ambelor echipe au luptat cu multă îndârjire pentru a cuceri victoria. Şi Chinezul a reuşit să „ciupească" un punct preţios care cântăreşte greu în balanţa clasamentului.

GOAL IN MIN. 5

După un început egal, în min. 5 Chinezul beneficiază de o lovitură liberă pe care o execută Schaff. Acesta trimite balonul la Cuculea care înscrie, nu însă imparabil. Sepci a contribuit la marcarea acestui goal.

...ŞI PESTE DOUA MINUTE EGALAREA !

Nu trece însă două minute şi Victoria egalează. Ţăranu execută imparabil un corner şi Cornea reia în goal. Este 1-1.

Gazdele continuă să atace, dar, nu mai obţin nimic. O dominare platonică la poarta lui Leitersdorf.

CHINEZUL CONDUCE DIN NOU...

De aceasta profită însă, Chinezul. Schaff, în min. 34, trece balonul lui Klimek care deschide lung pe Thierjung. Acesta centrează la Bajusz care marchează frumos.

Şi timişorenii cunduc din nou.

...PENTRU A SE PRABUŞI DUPA PAUZA

Repriza doua este la dispoziţia Victoriei.

Aceasta domină net, dar atacul este absolut ineficace. Chinezul rezistă eroic, în special fundaşii Kohl şi Röck constituesc un adevărat zid chinezesc. Inutil însă, căci atacanţii gazdelor nu pot realiza.

Totuşi egalează în min. 67, dar meritul este al lui Pop III, care a tras formidabil dela 25 m. Balonul a intrat în plasă pe sub portar : 2-2.

Până la sfârşit toate eforturile sunt inutile căci matchul se termină cu 2-2.

FORMAŢIILE

Dăm următoarele formaţii :
Victoria : Sepci — Cociuban I, Felecan I,—Pal, Pop, Nistor — Ţăranu III, Szantai, Cociuban II, Felecan II, Cornea.

Chinezul : Leitersdorf — Röck, Kohl — Wetzer III, Hofman, Schaff, Zzillard, Cuculea, Klimek, Bajusz, Thierjung.

Cei mai buni au fost : Kohl, Röck, Hofmann, Glimek, Thierjung, Felecan I, Pop III, Nistor şi Cornea.

CATEVA DECLARAŢII

Dl. Cojocaru : **„Ghinion ca astăzi n'am avut niciodatc".**

Böhm, **antrenorul Chinezului: „Am pierdut al doilea punct datorită unui goal norocos".**

Thierjung : **„Matchul a fost frumos. Cu puţin noroc puteam câştiga încă din repriza întâia. Repriza secundă a aparţinut Victoriei, care a jucat mai bine".**

IN DESCHIDERE...

...Juniorii Victoriei au dispus de cei ai echipei Echo cu 3-0 (2-0).

După un joc slab Gloria şi A.M.E.F.A.
au terminat la egalitate 1-1 (1-1)

Arad, 9 (prin telefon dela coresp. nostru). — In faţa a 2500 de spectatori, s'a disputat azi, în localitate, matchiul divizionar dintre Gloria şi AMEFA, derbyul arădean.

După un joc de factură modestă, partida s'a terminat la egalitate, fiecare echipă marcând câte un goal : 1-1 (1-1).

In prima repriză, superioritatea a fost de partea Gloriei, care a condus majoritatea acţiunilor. Deşi avea vântul în faţă. A ratat însă vreo cinci ocazii bune, care-i puteau asigura victoria.

Unicul său punct a fost marcat în min. 22 prin Fritz. Mercea i-a pasat balonul şi a tras. Gerold a respins, dar tot la Fritz care a înscris imparabil.

Egalarea a survenit în minutul 43. Volentir trimite balonul spre Theimer, care iese, dar respinge şi Bătrân intercepteză egalând.

In repriza secundă, Gloria joacă mai slab, iar jocul este plin de incidente. Astfel este un schimb de lovituri între Bătrân şi Theimer, Volentir şi Pernecky.

Formaţiile :

Gloria: Theimer-Variassy, Volentir-Mărienuţ, Mikossy, Nicola-Igna, Codreanu, Fritz, Henegar, Mercea.

AMEFA: Gerold - Slivatz, Covaci-Szurgyi, Szabo - Szaniszlo II - Bermoser, Leb, Pernecky, Reinhardt, Bătrân.

Combinata U. D. R. a învins BANATUL cu 2-0 (1-0)

Reşiţa, 9 (prin telefon). — O combinată a divizionarei locale U. D. R. alcătuită din jucătorii cari nu au făcut deplasarea la Bucureşti, plus câţiva juniori, a disputat azi în localitate un match amical în compania Banatului din Timişoara.

Gazdele au învins cu 2—0 (1—0) prin punctele înscrise de Krubl în minutul 44 şi Iovan în minutul 80.

Au asistat 800 spectatori.

Tricolor C.F.P.V. superior în câmp,
a depăşit o singură dată apărarea bună a Juventusului şi a câştigat cu 1-0 (1-0)

Ploeşti, 9 (prin telefon de la corespondentul nostru). — Matchul Tricolor CFPV-Juventus, disputat azi în localitate în cadrul Diviziei Naţionale A, a ocazionat o luptă extrem de dură şi pasionantă.

A învins — pe merit — Tricolor CFPV cu 1-0 (1-0), dar după ce a depus eforturi peste eforturi pentru a depăşi masiva apărare a bucureştenilor.

Şi a reuşit o singură dată, în prima repriză, când Cocis — profitând de o neatenţie a lui Petrescu, a demarat şi a înscris imparabil goal victoriei.

In prima repriză, Tricolor CFPV a jucat destul de bine, dar după pauză a imprimat jocul o notă de duritate accentuată.

In general, ploeştenii au dominat mai mult în câmp,

Prasler

dar Juventus a avut o apărare de netrecut. In special Sadovsky, care a jucat formidabil. Bucureştenii însă au greşit atunci când au făcut schimbări în linia de atac. Astfel, Prassler — care a fost singurul înaintaş bun — a fost ţinut o repriză întreagă pe tuşe.

Cei mai buni jucători au fost: Lupaş, Dyck, Bocşa, Bartunek, dela Tricolor CFPV, şi Sadowsky, Dragomirescu, Micu şi Prassler dela Juventus.

Formaţiile:

TRICOLOR CFPV: Schramek — Hetzer, Dunăreanu, — Nosko, Lupaş, Covaci II — Dyck, Bocşa, Bartunek, Covaci I, Cocio.

JUVENTUS: Sadovsky — Dragomirescu, Dimitriu — Petrescu, Micu, Brandabur —Dunăreanu, Oană (Prassler), Dunăreanu (Oană), Zăinescu, Prasselr (Brandabur), Naciu.

Ploeşti şi Bucureşti
au contestat matchul disputat Duminică

Inainte de începerea jocului de juniori Bucureşti - Ploeşti, reprezentanţii celor două districte au contestat jocul.

Ploeştenii l-au contestat pe motiv că matchul trebuia să se dispute la Ploeşti deoarece şi anul trecut a avut loc la Bucureşti şi în turul I s'au deplasat şi ei ca şi bucureştenii.

Aceştia din urmă au contestat dreptul de joc al jucătorilor Criciotoiu şi Florian, ca depăşind vârsta regiementară.

Ambele contestaţii vor fi judecate în prima şedinţă a comisiei juniorilor.

Football Football Football Football Football Football Football

Bucureştii, chiar în 10 jucători, s'a dovedit mai bun luptător şi a dispus de Ploeşti cu 3-0 (1-0)

Juniorii Capitalei, calificaţi în semi-finalele Cupei Unirea, au avut pe cel mai bun în halful Ionescu-Ciupi

Pentru a doua oară, Selecţionata de juniori a Capitalei a dispus — chiar în 10 oameni — de Ploeşti cu 3-0 (1-0) şi s'a calificat pentru semi-finalele cupei Unirea.

Insă, matchul disputat Duminică dimineaţă pe terenul tare dela „Ciocanul" n'a oferit spectacolul aşteptat. Nici Bucureşti, dar nici Ploeştii n'au furnizat un joc de factură cel puţin satisfăcător. Rareori s'au înjghebat acţiuni frumoase, însă — în general — jocul n'a dat satisfacţie.

Intr'un singur punct de vedere a plăcut: a fost luptă dela început până la sfârşit. In această privinţă se poate spune că s'a jucat dur, foarte dur şi victimă a fost halful bucureştean Rădulescu, care, după 15-20 minute, a devenit un simplu figurant.

Nota de duritate au imprimat-o, dela început, ploeştenii: dar apărarea gazdelor s'a mulţumit să înfrunte cavalereşte atacul advers — din ce în ce mai dur, pe măsură ce acesta nu putea realiza nimic.

Apărătorii bucureşteni — spre deosebire de oaspeţi — nu urmăreau decât balonul şi astfel se explică de ce primii au ieşit învingători.

Ploeşti în frunte cu „vedetele" Criciotoiu şi Florian, care au fost anihilaţi complet de adversarii lor direcţi, a sucombat încet, încet, devenind, în cele din urmă, victimă sigură.

Incontestabil, Bucureşti a meritat victoria şi putea să marcheze chiar mai mult. Are meritul, subliniat mai sus, de a fi urmărit numai balonul şi de a realiza. Ceeace nu se poate spune despre ploeşteni.

Asul a fost halful dreapta Ionescu-Ciupi, care i-a răpit lui Criciotoiu orice posibilitate de a activa măcar mediocru. A făcut ce-a vrut din el şi s'a impus — pe drept cuvânt — drept cel mai bun om de pe teren. Păcat însă că acest Ionescu-Ciupi, bun acorcheur de altfel, nu are serviciu de fel.

In general însă, Bucureşti a avut apărare bună. Budan — prea „englez" uneori, defect remarcabil — a apărat bine tot ce i s'a tras. A greşit de cele mai multe ori la eşirile din poartă şi anume în ce priveşte mingile înalte. In situaţia când eşti flancat de adversari, nu faci altceva decât să boxezi. Şi Budan a greşit tocmai aici.

Fundaşii, robuşti şi agresivi la extrem, au constituit un zid greu de trecut. Nu sunt însă siguri pe degajări. Se pot corecta.

Dintre halfi, am vorbit de Ionescu-Ciupi. Popescu, halful centru, ar fi bun, chiar foarte bun, dacă ar avea şi el serviciul bine pus la punct. In orice caz, Anghelache ar fi făcut o partidă mult mai bună ca el. Rădulescu — cât a jucat — s'a dovedit excelent. Manolescu — înlocuitorul lui — s'a achitat destul de bine de noua sarcină. E bun tehnician, firește, păstrând proporţiile unui match de juniori — şi a marcat un goal, cu capul, foarte frumos. Are şi el, însă, un defect: e prea încet.

Linia de atac a jucat variat şi oarecum fantezist. E şi explicabil: a fost alcătuită din 4 cluburi. Nepotrivit în joc şi, în general, pentru un centru înaintaş, s'a arătat Cornel Niculescu, al cărui mare defect este că joacă mingile pe sus. Şi el are un fizic redus! Deci nu-i luptător. A fost un lapsus al liniei de atac.

Extremele au fost foarte bune amândouă. Totuşi, Moisescu ni s'a părut superior lui Lulu Mihăilescu, prin agresivitate şi un joc mai eficace. La interi, firește, Dumitrescu a fost mai bun ca Manolescu. Amândoi însă, foarte utili echipei. Au susţinut linia de halfi şi au împins atacul oridecâteori a fost nevoe.

TINERII MAI BUNI CA VEDETELE

Ploeştenii au scos în evidenţă tocmai jucătorii care nu erau vedete: trio-ul defensiv Borbely-Ionescu şi Visegy, Păunescu şi Bărbulescu. Din rest, cei mai slabi au fost Manolescu, Criciotoiu şi Florian. Şi, în general, tot atacul, care a fost extrem de ineficace.

AUTORII VICTORIEI

Cele trei puncte au fost înscrise în ordine de: Manolescu, Lulu Mihăilescu şi Moisescu (din 11 m.).

FORMAŢIILE

Bucureşti: Budan-Dociulescu (Venus), Arsici-Ionescu (Olympia), Popescu, Rădulescu (Venus)-Lulu Mihăilescu, I. Dumitrescu (Unirea-Tr.), C. Niculescu (Olympia), Manolescu (Sp. Stud.), Moisescu (Macaby).

Ploeşti: Borbely - Ionescu, Visegy-Boacă, P ă u n e s c u, Sfârlea-Bărbulescu, Florian, Manolescu, Herold, Criciotoiu.

D. V. A. a învins Franco-Româna cu 4-1 (1-1)

Galaţi, 10 (prin telef.). — Azi după amiază, s'a disputat în localitate un match amical între Franco Româna, din Brăila, şi D. V. A.

Gazdele au câştigat cu 4-1 (1-1) prin punctele înscrise de Dockmany (min. 13), Codreanu (min 56 şi 75) şi Iorga (min. 63). Pentru Franco Româna a înscris Bodi (minutul 17).

Jocul a fost foarte slab. deslânat şi deloc pasionant. Vântul extrem de puternic a contribuit în mare măsură la desorganizarea jocului. Au asistat 1000 spectatori.

Echipele au jucat în formaţia următoare:

D. V. A.: Simion-Ciobotaru, Jarcă,-Halgea, Pepelea (Dockmany) Scarlat-Tache, Dockmany (Tatony) Codreanu, Iorga, Ghiliga (Caraman).

Franco-Româna : Moraru-Tacaci, Adorian-Belciu, Koşek, Apostol-Economu (Buzaş), Letay, Bodi. Manici Unguroiu.

Cel mai bun jucător de pe teren a fost de departe Unguroiu. S'au mai remarcat : Simion, Tatony şi Codreanu, dela D.V.A. şi Moraru şi Koşek dela Franco-Româna.

Cupa Unirea

Sibiul va juca în semi-finale deşi a terminat la egalitate 1-1 (1-0) cu Arad

Sibiu, 9 (prin telefon). — In cadrul Cupei Unirea, s'a disputat azi aci, matchul dintre selecţionatele de juniori ale districtelor Sibiu şi Braşov.

Partida s'a terminat la egalitate 1:1 după ce la pauză gazdele conduceau cu 1:0.

Pentru Sibiu a înscris Koh în minutul 11 iar pentru Arad Uzar în minutul 68.

Deoarece sibienii sunt mai tineri s'au calificat pentru semifinale conform regulamentului.

Astra Română (Moreni)-Leonida 4-0 (2-0)

Moreni, 10 (prin telef.). — Puternica formaţie districtuală Leonida a jucat astăzi în oraşul nostru cu echipa locală Astra Română.

Modul cum s'au comportat bucureştenii a atras de multe ori aplauzele spectatorilor.

Deşi învinsă cu 4-0, Leonida a jucat destul de frumos, dar a ratat numeroase ocazii. Cu puţin noroc, rezultatul putea fi altul.

Cele patru puncte au fost înscrise de Gogu, Herold şi Florescu (2).

Echipele au aliniat următoarele formaţii:

Astra Română : Simion, Neagu, Voica, Bocni, Ghidiceanu II, Cohn, Florescu, Stilly, Metz, Herold, Gogu.

Leonida : Ionescu Zamfir, Bălănescu, Pall, Beltig, Costea, Rotilă, Florea, Tănase, Curti.

Cei mai buni dela Leonida au fost Pall, Beltig şi Rotilă. Gogu a contat cel mai mult la gazde.

Rezultate din ţară

BAZARGIC

Viforul — Gloria 4 : 3 (2 : 3).

Au înscris pentru învingători Mitcu (3) şi Safciu, iar pentru învinşi Casier (2) şi Ştefan.

Au asistat 2000 spectatori.

SILISTRA

Vifor Dristor — Gloria C. F. R. 3 : 1 (2 : 0).

CERNAUŢI

Dragoş Vodă (jun.) — Macaby (jun.) 3 : 1 (0 : 1).

BRAŞOV

Hakoah—Muncitorii 3 : 3 (1:2).

ORADEA

Ferar — Chinezul 12 : 1 (6 : 1).

Electrica—Colping 5 : 2 (2 : 0).

GALAŢI

D. V. A. (jun.) — I. T. G. (jun.) 5 : 3 (3 : 2).

Program cuplat la Oradea

Crişana a învins cu 3-1 (1-0) o combinată C.A.O.-Stăruinţa

Iar altă combinată a celor două cluburi a învins Gloria cu 3-1 (1-0)

Theimler knok-outat dintr'un... shoot

Oradea (prin telefon). — *Oraşul nostru a avut azi după amiază un program footballistic de mare anvergură. S'au disputat în program cuplat două matchuri.*

Crişana—Selecţionata B a cluburilor C. A. O. şi Stăruinţa.

Gloria (Arad)—Selecţionata A a celor două cluburi de mai sus.

CRIŞANA INVINGATOARE

Foştii divizionari A, jucând admirabil, au reuşit să învingă cu 3-1 prin punctele înscrise de Pop A. (minutul 28), Lucaci (min. 60), şi Astilean (min. 68). Pentru combinată a marcat Pop Gh. în minutul 49.

CEI MAI BUNI

Dela învingători s'au remarcat Astileanu, Harkl, Torjoc şi Pop Al. iar de la învinşi doar Schertz şi Pop Gh.

COMBINATA STARUINŢA C. A. O. A INVINS GLORIA CU 3-1 (1-0)

Al doilea match între combinata A a cluburilor C.A.O. şi Stăruinţa şi Gloria (Arad) a revenit combinatei la scorul de 3-1 (1-0).

THEIMLER KNOCK-OUTAT DINTR'UN SHOOT

Jocul începe în nota de dominare a gazdelor, dar Gloria revine şi contraatacă, astfel că jocul se echilibrează. Până în minutul 38 nu se produce nimic însemnat. Atunci însă Bonaţiu prinde o bombă formidabilă. Theimler n'are nici timpul să se ferească şi balonul îl loveşte în cap. Portarul arădan rămâne leşinat şi Pop A. ratează în faţa porţii goale, trăgând alături.

GECZO PROFITA DE O NEINŢELEGERE ŞI DESCHIDE SCORUL

Cu un minut înainte de terminarea primei reprize, Bonaţiu deschide pe Geczo. Apărarea Gloriei se opreşte, crezând că arbitrul va fluera offside şi Geczo profită şi înscrie primul punct pentru combinată.

BARBU II EGALEAZA'

La reluare, oaspeţii intră decişi să egaleze cu orice preţ şi domină insistent. Linia ei de atac este însă extrem de ineficace şi Barbu II, exasperat şi el de această ineficacitate, p o r n e ş t e pe cont propriu şi, driblând toată apărarea, egalează.

COMBINATA INSCRIE DE DOUA ORI

Combinata porneşte din nou la atac, văzându-şi situaţia periclitată, şi mai obţine două goaluri prin Geczo în minutul 60 şi Bonaţiu în minutul 64. Până la sfârşit, gazdele domină categoric, dar nu mai pot înscrie nimic.

JUHASZ CEL MAI BUN DE PE TEREN

Fostul mijlocaş al echipei noastre naţionale, Juhasz, a jucat azi în mare vedetă. Este actualmente în formă mare. De câtva timp este continuu cel mai bun om de pe teren şi — deşi s'ar putea obiecta că are adversari slabi — le este atâta de superior încât suntem siguri că merită să fie încercat din nou pentru purtătoarea tricolorului nostru.

Din rest mai remarcăm pe Rocica, Krauss şi Bonaţiu de la combinată şi pe Theimler, Variassy, Volintir, Micola, Ipaci, Micossy Igna şi Barbu II de la Gloria.

ECHIPELE

Gloria: *Theimler - Variassy, Volintir-Ipaci, Micosy, Micola-Igna, Marienuţ, Barbu II, Henegar, Osoian.*

Combinata : *Nistor-Beleznay, Rocica-Krauss, Juhasz, Creţa-Geczo, Gozner, Bonaţiu, Pop A., Lucaci.*

Football Football Football

München 1860, jucând spectaculos dar ineficace, a cedat Ripensiei cu 2-1 (2-1)

Timişoara, 9 (prin telefon). — *Oraşul nostru a găzduit azi după amiază echipa germană F. C. München 1860, care a jucat împotriva Ripensiei. Partida a întrecut toate aşteptările şi a fost de o frumuseţe extraordinară, cum de foarte multă vreme nu s'a văzut un match în orasul nostru.*

Au asistat aproximativ 4000 spectatori.

POLITETE...

Inainte de începerea jocului, d. dr. Lazăr preşedintele Ripensiei a oferit oaspeţilor un splendid steag tricolor brodat şi a primit în schimb un foarte frumos leu turnat în bronz

BURGER INSCRIE FORMIDABIL

Jocul începe într'o alură vioae cu acţiuni admirabile de ambele părţi. Se remarcă însă la oaspeţi o mai mare uşurinţă în schimbarea balonului, o tehnică avansată. Fundaşul timişorean Burger are în echipa germană un tiz — pe centrul înaintaş — şi tocmai acesta în minutul 3 deschide scorul printr'o bombă formidabilă de la 20 m.

SEPI SPECULEAZA

Jocul decurge foarte însufleţit, căci Ripensia nu înţelege să părăsească terenul învinsă. In minutul 21, se iveşte o ocazie favorabilă şi Sepi nu pierde prilejul să egaleze: mijlocaşul Janda vrea să pasese înapoi portarului dar dă încet şi Sepi intervine egalând de la 1 metru.

GOALUL VICTORIEI

Este obţinut în minutul 41 de Markşteiner care a reluat Volée o centrare a lui Beke. Lovitura, trasă de la 25 m., a fost extraordinar de puternică şi foarte greu de apărat.

JOC VIENEZ DAR INEFICACE

Oaspeţii au fost net superiori în câmp. Au practicat un joc complect, asemănător celui al echipelor vieneze cari ne vizitau acum câţiva ani, dar au păcătuit prin ineficacitate.

Ripensia, în schimb, deşi nu şi-a egalat adversarul în virtuozitate, a fost de principiul că un match se câştigă marcând goaluri şi pentru ca să înscrii trebue să shootezi

După cum se poate vedea, principiul e cât se poate de sănătos.

PAVLOVICI, CEL MAI BUN DE PE TEREN

Portarul timişorean Pavlovici a făcut o partidă admirabilă, contribuind în excepţional de largă măsură la succesul echipei sale.

S'au mai remarcat Bürger, Reydon, Gall, Lazăr, Sepi şi Markşteiner de la Ripensia, iar de la oaspeţi Geisberger, Jauda, Gaester şi Bürger.

ECHIPELE

München 1860: Keinberger; Smatzer, Geisberger; Janda, Roskinger, Schetzemaier; Schiller, Plabö, Gaester, Bürger, Smidthuber.

Ripensia: Pavlovici; Burger, Regdon; Gall, Nagy, Lazar; Tabacu (Bindea) Beke, Sepi, Marcu, Dobay.

F. C. Muenchen 1860 a învins Vulturii Textila cu 4-1 (4-1) după o demonstraţie de foot-ball

Lugoj, 10 (prin telefon). — Azi a jucat în oraşul nostru echipa germană F. C. München 1860, care a dispus de Vulturii Textila cu 4-1 (4-1). Oaspeţii au fost cu totul peste aşteptări, entuziasmând publicul cu jocul lor.

Au luat matchul în serios numai în prima repriză, când au şi înscris toate punctele, în repriza doua mărginindu-se doar la un joc demonstrativ.

Punctele au fost înscrise de Schiller (2) cu capul, Bürger şi Gaester. Pentru gazde a înscris Meier.

Gloria C. F. R. învinsă şi învingătoare la Tg. Mureş

Tg. Mureş 10 (prin telefon). Leaderul grupei de nord a seriei estice din divizia naţională B, Gloria C. F. R. din Galaţi, a jucat azi în oraşul nostru cu Mureşul de care a fost învinsă cu 3:1 (2:1).

Au asistat 1000 spectatori.

JOCUL

Mureşul atacă chiar dela început şi în minutul 3 Culcear deschide scorul înscriind primul goal al Mureşului. Patru minute mai târziu e rândul lui Dacăl să înscire şi astfel Mureşul conduce cu 2:0.

Gloria C. F. R. surprinsă de viteza adversarului porneşte la atac şi domină insistent dar nu poate marca din cauza ineficacităţii liniei de atac. In minutul 35 în fine după o dominare mai mult decât categorică, Gloria obţine un goal dar prin mijlocasul Medve care înscrie în propria-i poartă.

După repriză jocul are acela aspect nu numai că Gloria joacă puţin cam dur şi arbitrul se vede silit să dicteze în minutul 80 un penalty pe care Sas îl transformă impecabil stabilind cu el scorul final.

CEI MAI BUNI

De la Mureşul au fost Varday, Medve şi Culcear iar dela Gloria C. F. R. Prassler, Bodea şi Cârjan.

ECHIPELE

Gloria C. F. R.: Justin — Prassler, Ionescu — Mihăilescu, Kiss, Surugiu — Ţopa, Milea, Bodea, Cârjan, Paucov.

Mureşul: Varday — Borda, Tănase — Medve, Rorşovsky, Ţiliga — Incse, Siucu, Sas, Dascăl, Culcear.

GLORIA C. F. R. — C. S. Tg. MUREG 2:0 (1:0).

Eri după amiază Gloria C. F. R. a jucat în compania C. S. Tg. Mureşului pe care l'a învins cu 2:0 (1:0) prin punctele înscrise de Bodea în minutul 3 şi 68.

Matchul a fost farte slab datorită mai ales adversarului care tot timpul s'a mărginit să se apere.

Chinezul, net superior, a învins A.C.F.R. cu 5-2 (2-1)

Braşov, 10 (prin telefon). — *Divizionara A. Chinezul, din Timişoara, a fost azi oaspele oraşului nostru, unde a jucat cu A.C.F.R.*

Din cauza timpului nefavorabil la maximum — a fost un vânt grozav — abia 500 spectatori au asistat la match iar jocul a suferit şi el în mare măsură.

Chinezul a câştigat cu 5-1, după ce, la pauză, conducea cu 2-1.

A.C.F.R. A DOMINAT IN PRIMA REPRIZA

Gazdele joacă în prima repriză cu vântul în spate şi, graţie acestui avantaj, domină categoric.

Chiar în minutul 5, Strok înscrie cu capul primul goal al A.C.F.R.-ului.

Maliţa egalează în minutul 40, înscriind de pe extremă un goal foarte frumos, dintr'un unghiu dificil.

Cu trei minute înainte de finele primei reprize, arbitrul dictează penalty împotriva A.C.F.R.-ului şi Klunek transformă imparabil.

La reluare, Chinezul domină categoric şi în minutul 51, la o învălmăşeală în faţa porţii gazdelor, Wagner înscrie în propria-i poartă.

Ultimele două goaluri ale Chinezului sunt înscrise de Klunek (min. 81) şi Thierjung (min. 85).

Demeny a înscris al doilea goal al A.C.F.R.-ului în penultimul minut de joc.

CHINEZUL A JUCAT FRUMOS

Oaspeţii au jucat toţi foarte frumos. Remarcăm totuşi je Thierjung, Klunek şi Maliţa.

Dela A.C.F.R. doar Bora a dat satisfacţie.

FORMAŢIILE

Chinezul: Leitesdorfer - Molnar, Kohl - Wetzer III, Hoffmann, Schaff - Szillard, Thierjung, Klunek, Bajus, Maliţa.

A.C.F.R.: Littera - Bora, Sekelly-Vaida, Eugen, Costea-Demeny, Spirea, Strock, Wagner, Vameşiu.

Dacia-Unirea a forfaitat şi A.C.F.R. a jucat cu selecţionata oraşului

Braşov, 9 (prin telef.). — *Azi după amiază urma să se dispute în localitate matchul amical dintre Dacia Unirea din Brăila şi A.C.F.R. Din motive cari până acum nu se cunosc, Brăilenii au forfaitat.*

A.C.F.R.-ul, pus în mare dificultate din această cauză, a jucat totuşi cu reprezentativa oraşului. Partida s'a terminat la egalitate (5-5) după ce, la pauză, selecţionata conducea cu 5-1.

Ca deschidere s'a disputat matchul dintre Locomotiva şi Venus. Primii au câştigat cu 3-2 (2-1).

Stăruinţa a învins C.A.O. cu 3-1 (2-1)

Oradea, 9 (prin telefon). — *Azi s'a disputat aci matchul amical dintre divizionarele B Stăruinţa şi C. A. O. Spre surprinderea generală, victoria — deplin meritată a revenit Stăruinţei, care a jucat admirabil din toate punctele de vedere.*

Au asistat 1000 spectatori.

JOCUL

A început în avantajul Stăruinţei, care ajutată de vânt, a atacat insistent. Rezultatele se văd imediat, căci în minutul 21 la un corner executat de Runcau, Creta înscrie frumos şi Stăruinţa conduce cu 1—0.

C. A. O. revine puternic şi obţine egalarea în minutul 30 prin Szillagy. Cinci minute mai târziu, Creta înscrie din nou, stabilind scorul la pauză 2—1 în favoarea Stăruinţei.

La reluare, C. A. O. beneficiază de avantajul vântului şi atacă fără să poată obţine însă vre-un rezultat. In minutul 75, Neagrău loveşte intenţionat pe Pop A. Acesta este scos de pe teren şi fundaşul Borgea pălmueşte pe Neagrău şi astfel e şi el eliminat din joc.

Bonaţiu înscrie cu 7 minute înainte de sfârşit ultimul goal al Stăruinţei.

CEI MAI BUNI

De la învingători au fost Nistor Beleznay, Runcau şi Creta iar de la învinşi Ujvary, Juhasz şi Fuersteiu.

ECHIPELE

Au fost astfel alcătuite:

Stăruinţa: Nistor; Beleznay, Rocica; Negrău, Chionţ, Brindas; Runcau, Gozuer, Bonaţiu, Creta, Lucaci.

C. A. O.: Tăutu; Ujvary, Borgea; Renge, Juhasz, Fuerstein; Geczö, Szillagy, Schertz, Krauos, Pop Al.

football football football football football football football football

17 goaluri în prima zi a turneului pascal din Splaiu...

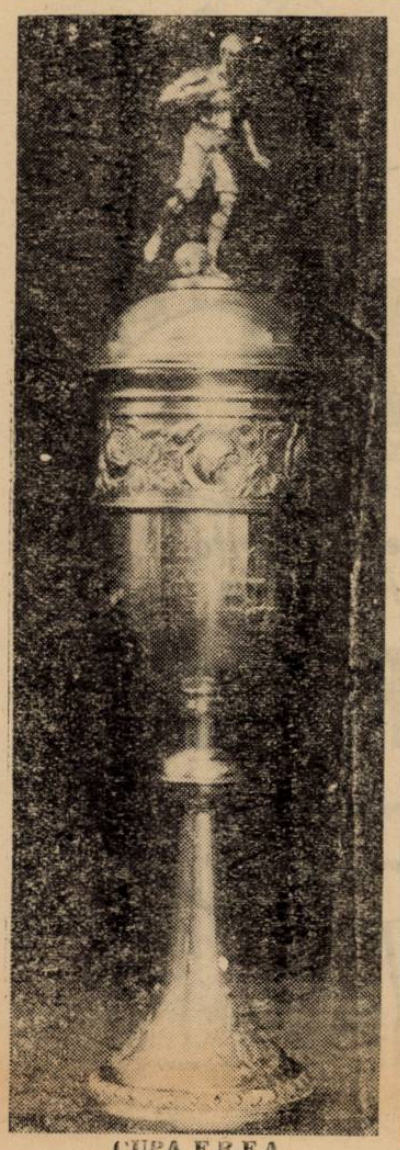

CUPA F.R.F.A.

Mărturisim sincer, din capul locului, că nu puneam prea mari speranţe în matchul Ripensia — F. C. Rapid.

Timişorenii au jucat cu o zi înainte un match internaţional la ei acasă, după care au luat trenul să vină la Bucureşti şi să înfrunte ieri după amiază pe F. C. Rapid. Adăugând la oboseala firească produsă de jocul din ajun şi călătoria destul de istovitoare, o slabă demonstraţie din partea campionilor naţionali părea verosimilă şi scuzabilă în acelaş timp.

Pe de altă parte, F. C. Rapid a dovedit Duminică în matchul de campionat cu U. D. R. că este departe, chiar de forma sa obişnuită.

Intâlnirea de ieri dintre Ripensia şi F. C. Rapid era deci sortită să poarte pecetea unui joc amical oarecare, anonim, plictisitor până la exasperare.

In ciuda consideraţiilor de mai sus, am asistat ieri pe arena din Splaiu la un joc dinamic, presărat cu faze spectaculoase, cari ne-au evocat atmosfera specifică a întâlnirilor din campionat sau Cupă dintre timişoreni şi feroviari.

Meritul aparţine în primul rând formaţiei campioane.

După jocurile slabe, pe care le-a făcut în ultima vreme la Bucureşti, Ripensia s'a dovedit surprinzător de bună, entusiasmând tabăra suporterilor săi. Şi trebue să recunoaştem că pe bună dreptate. Invingătorii au apărut ieri cu oameni vechi, cari însă ni s'au părut mai tineri şi mai viguroşi ca niciodată. Sepi, Ciolac, Deheleanu etc., „înmormântaţi" de atâtea ori, „au înviat" pentru matchul de ieri şi au furnizat un joc de zile mari, contribuind în egală măsură la o victorie sigură şi meritată.

F. C. Rapid, deşi învins, a jucat mai bine ca Duminică. In prima repriză a jucat cu câţiva

RIPENSIA,
în formă de zile mari, a dispus sigur de
F. C. RAPID cu 5-3 (2-2)

oameni noui, cari la pauză au fost schimbaţi în parte.

Marton (in locul lui Wetzer II), **Tănăsescu** (in locul lui Răşinaru), **Cuedan** (in locul lui Rafinski) a uluptat eroic 45 de minute, reuşind să scoată un rezultat nul.

La reluare Roşculeţ l-a schimbat pe Cuedan, ca apoi rănit să părăsească terenul, cedând locul tot lui Cuedan, Baratky a reintrat în vechil său post scoţându-l pe Gavrilescu, iar Răşinaru şi-a luat postul în primire în centrul liniei de mijlocaşi.

Schimbările însă nu au folosit la nimic, pentrucă feroviarii au pierdut matchul în a doua repriză şi lucrul acesta nu trebue să pară surprinzător.

Echipa adversă era mai bună şi ar fi câştigat împotriva oricărei formaţii a Rapidului.

CATEVA CUVINTE DESPRE JOC ŞI CELE 8 GOALURI.

Rapid domină uşor la început. Auer „locomotiva" **(e mai nimerit să-l numim astfel decât tank, când e vorba de o echipă feroviară)** atacul bucureştean, este foarte activ, dar fără succes. In tabăra adversă, Marcu este primul care pune în pericol poarta lui Negru, dar şi shootul său greşeşte direcţia.

Primul goal e marcat în minutul 9. Vintilă părăsise pe Dobay şi când o deschidere a fost îndreptată spre vajnicul extrem, mijlocaşul rapidist opreşte balonul cu mâna, aproximativ la 25 metri de poartă. Lovitura libesă este bine bătută de Marcu şi **Sepi** reia uşor cu capul în colţul stâng (1:0).

Reacţiunea Rapidului rezultă corner, însă Cotormani salvează cu capul.

Bindea este cel mai bun atacant al timişorenilor. Orice mişcare a năbădăiosului extrem produce panică în rândurile apărării bucureştene.

Suntem în minutul 18, când Cotormani degajează terenul său, — în urma unei lovituri de colţ — şi balonul ajunge la Ciolac, care îl trece imediat lui Sepi, Acesta deschide frumos pe Bindea, care în plin demaraj trage formidabil de tare, pe jos, din colţul careului de 16 metri, în colţul opus al porţii. A fost o acţiune de toată frumuseţea, încheiată cu un goal magnific !

Acet nou punct anticipează o victorie uşoară a Ripensiei, cu atât mai mult cu cât campionii frenetic încurajaţi de galerie, joacă într'adevăr ireproşabil.

Când ne aşteptăm la mărirea avantajului, iată că Rapid egalează într'un minut !

In minutul 30, o combinaţie pe aripa stângă, între Gavrilescu şi Horotan. Extremul centrează şi Auer reia dela 10 metri în colţul drept de sus (2-1). Balonul pus la centru, abia a intrat din nou în joc şi Rapid obţine corner. Bogdan execută bine şi se produce învălmăşeală, iar Regdom face hands în imediata apropiere a porţii. Penaltyul e bătut de Auer. Popovici plonjează bine, dar nu poate reţine mingea şi Auer, care a urmărit, marchează (2:2).

Rapid încurajat de acest succes atacă viguros.

In minutul 38, Bogdan trece de toată apărarea ripensistă, îl driblează şi pe Pavlovici, dar trage dela 5 metri, mult deasupra porţii, ratând astfel o ocazie unică.

Repriza secundă începe cu atacurile Ripensiei. In minutul 9, unul din apărătorii Rapidului face hands în careu. Lovitura de pedeapsă este transformată de Marcu impecabil (3:2).

Soarta matchului este decisă de acest nou goal. Ripensia acuma este stăpână pe situaţie şi domină cu autoritate.

Minutele 34 şi 36 aduc două noui goaluri, marcate de Ciolac cu capul şi de Marcu o bombă impecabilă dela 10 metri.

In sfârşit scorul final e stabilit în penultimul minut, când Horotan primeşte un balon excelent şi contrar obiceiului său preferă să centreze. Auer reia din apropiere în plasă (5:3).

JUCATORII

Dla învingători cei mai buni au fost fără îndoială BINDEA şi MARCU. Primul în formă excepţională a fost iniţiatorul tuturor acţiunilor de ofensivă ale Ripensiei, iar secundul a fost un inter ideal. A muncit în apărare, a deschis bine de multe ori pe Bindea, a tras la poartă din orice poziţie etc. SEPI şi CIOLAC s'au achitat conştiincios, în timp ce DOBAY, sever marcat de Vintilă n'a putut să facă nimic. In linia de mijlocaş COTORMANY bun, NAGY muncitor iar DEHELEANU acceptabil. BURGER acelaş fundaş excelent ca în trecut. REGDOM a corespuns, iar PAVLOVICI a şomat.

La Rapid NEGRU a lăsat de dorit. MARTON bun acrocheur, are şi plasament, dar e nesigur în degajări. Credem că după câteva matchuri „tari", va ajunge un excelent fundaş. LENGHERIU în notă. VINTILA a fost cel mai bun mijlocaş de pe teren. Dobay n'a existat nici un moment din cauza lui şi cu toate acestea Vintilă a găsit timp să facă şi incursiuni destul de periculoase în câmpul advers. A făcut o singură greşală în tot timpul jocului: handsul din prima repriză. FĂNESCU, RAŞINARU şi CUEDAN în forma lor obişnuită. In atacul feroviar n'a contat decât un singur om: Auer. Uneori Horotan şi GAVRILESCU au mai reuşit să facă figură onorabilă.

BARATKY n'a fost cu nimic mai bun ca Gavrilescu, iar MOLDOVAN şi BOGDAN au fost de nerecunoscut.

Cele două echipe au aliniat următoarele formaţiuni:

RIPENSIA: Pavlovici—Bürger, Regdom — Nagy, Cotormani, Deheleanu — Bindea, Ciolac, Sepi, Marcu, Dobay.

F. C. RAPID: Negru — Marton, Lengheriu — Vintilă, Fănescu (Răşinaru), Cuedan (Roşculeţ) — Bogdan, Moldovan, Auer, Gavrilescu (Baratky), Horotan.

E. HMR.

ENE, un erou minuscul dar mare al matchului Venus-Victoria...
Cu o echipă mai bună decât aceea de campionat, bucureştenii au sdrobit pe clujeni cu 7-2 (4-1)

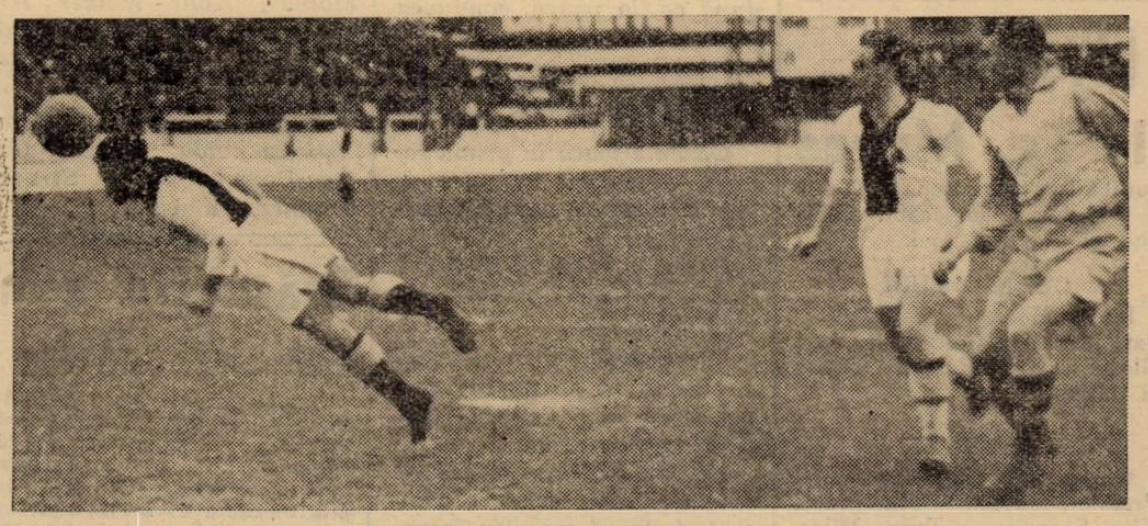

Sepi, printr'o săritură, surprinzătoare, înscrie primul goal.

Venus a marcat şeapte puncte Victoriei într'un match, în care clujenii n'au contat în niciunul din cele 90 minute reglementare.

Este, desigur, adevărat că echipa clujeană a fost lipsită de Felecan I şi a fost obligată să joace fără linia ei de mijlocaşi, care constitue forţa ei.

Dar, nu este mai puţin adevărat că nu putea rezista nici cu cea mai bună echipă în faţa Venusului de ieri.

Se mai poate explica scorul acesta prin aceea că Victoria a sosit în Capitală cu cinci ore înainte de match şi că Venus a prezentat o echipă cu şease jucători odihniţi.

Lucrurile sunt fireşte valabile, dar ele nu pot face ca această mare victorie a Venusului să poată fi micşorată.

In matchul acesta, Venus a prezentat o echipă mult mai bună decât în matchul cu Sportul Studenţesc. Cu Bărbulescu mijlocaş de margine şi Feraru în centru, linia intermediară a câştigat în claritate şi concepţie. Iar pe aripa stângă, Ene a fost eroul matchului şi a făcut cu totul inexplicabilă înlocuirea lui cu Humis.

Minusculul extrem al Venusului a alergat, a tras formidabil la poartă şi a pasat precis.

In rezumat: Ene a avut ieri cea mai bună zi din viaţa lui de footballisit.

PATRU PUNCTE ŞI UN 11 M.

Repriza primă începe într'o alură fulgerătoare, dictată de Venus şi căreia Victoria nu poate rezista.

Echipa prezentată de leader este extraordinară prin dinamismul şi claritatea jocului.

Pentru a face cât mai evidentă această debordare este suficient să spunem că Victoria nu isbuteşte să închege o acţiune completă decât în minutul 13, când Venus conducea cu 2—0.

Scorul a fost deschis de Orza în minutul 8. Bodola a sărit, a oprit mingia pe piept şi a tras puternic la poartă.

Sepci a respins cu pumnii în picioarele lui Orza, care reia fulgerător în poartă.

In minutul următor, Bodola trage uşor pe jos la colţ.

Sepci plonjează defectuos şi goalul este gata.

Două, trei minute de timidă reacţiune clujeană şi atâta tot.

Venus continuă iar să fie irezistibil şi să marcheze.

In minutul 16, Sepci ezită să lasă şi Ploeşteanu, mai iute, ajunge mingia şi o expediază plasat în poartă: 3—1.

Jocul s'a mai echilibrat totuşi şi atacul clujean construeşte câteva atacuri, prea diluate însă pentru a fi periculoase.

Patru minute înainte de sfârşit, Orza centrează precis şi Bodola marchează cu capul.

După două minute, un shoat al lui Cociuban II îl loveşte pe Albu în mână şi arbitrul acordă 11 metri, impecabil transformat de Cociuban I.

ALTE TREI PUNCTE ŞI UN 11 METRI

Secunda parte a jocului începe cu o bombă formidabilă trimisă, în minutul 2, de Ene, care joacă acum extremă dreapta. Cel mai frumos goal al zilei a fost marcat. Peste câteva minute Humis deschide pe Ene, Sepci iese fără rost din poartă şi Ene marchează pe lângă el. Victoria mai poate întreprinde un atac. Pe aripa dreaptă, Ţăranu a scăpat de supravegherea lui Beffa şi centrează tocmai pe partea cealaltă la Cornea. Iordăchescu plonjează, scapă mingia din mână şi Cornea

(Continuare în pag. 7-a)

football football football football football football football football

210 minute de football modest la Ciocanul

In turneul matinal

Juventus şi Tricolor C. F. P. V.

au terminat la egalitate după 120 minute de joc: 2-2 (2-1)

Ieri dimineaţă pe arena Ciocanul, s'a disputat în cadrul turneului matinal, matchul dintre Juventus şi Tricolor C. F. V. P. Socotit ca o revanşă a partidei de campionat desfăşurat cu o zi înainte la Ploeşti, era de aşteptat ca jocul să fie disputat la maximum şi mai ales îndârjit. Scorul de 2—2 rezultat după 120 minute de luptă, căci partida a avut prelungiri, ar putea să lase să se bănuiască—pentru cine a fost la match — că a fost chiar aşa. In realitate, jocul a fost slab, jucătorii nu au depus eforturi — poate că nici nu mai puteau — şi fiecare a căutat ca, speculând vreo greşeală de-a adversarului, să-şi asigure o victorie facilă.

JUVENTUS A CONDUS CU 2—0

Juventus începe jocul cu vântul în spate şi domină insistent. Naciu ca inter se dovedeşte într'o zi foarte bună şi distribue passe excelente lui Vulcănescu dar acesta nu poate realiza nimic. Prassler depune şi el o activitate laborioasă, combină foarte frumos cu Dunăreanu şi Oană. Dela acesta şi porneşte de altfel iniţiativa înscrierii primului punct juventist. Suntem în minutul 11 de joc. Dunăreanu deschide pe Oană. Centrarea lui ajunge tot la Dunăreanu care cu capul passează în adâncime lui Prassler. Acesta centrează înapoi tot lui Dunăreanu şi el, cu capul, trimite mingia în bară. Se produce învălmăşeală şi Vulcănescu profită înscriind uşor pe lângă portar.

Goalul al doilea se produce abia în minutul 34 şi e înscris de Oană din centrarea lui Prassler.

COCIŞ REDUCE HANDICAPUL

Numai la un minut după marcarea celui de-al doilea goal al Juventusului, Cociş înscrie pentru Tricolor C. F. V. P. printr'un shoot formidabil dela 16 metri. Goalul se datoreşte greşelii lui Palmer, care şi-a neglijat adversarul direct.

Până la finele reprizei, jocul decurge în favoarea Juventusului şi Oană ratează o ocazie clară, trăgând alături dela 3 metri o centrare a lui Vulcănescu.

COCIŞ EGALEAZA

In primul minut al reprizei a doua, Cociş înscrie goalul egalizator în urma unei centrări a lui Covaci II trecut pe aripa dreaptă.

De aci şi până după terminarea prelungirilor Tricolor C. F. P. V. a dominat teritorial tot timpul. N'a fost însă niciodată periculos. Mai menţionăm că tot extrema stângă Cociş a ratat un goal sigur dela 3 m. în faţa porţii părăsită de Endreffi, care încercase dar nu reuşise să oprească o centrare a lui Covaci II.

Mijlocaşul stânga al Juventusului Porojan a fost eliminat de pe teren în cursul reprizei a doua şi roş-albaştrii au jucat până la sfârşit în 10 oameni.

JUCATORII

Dela Juventus au jucat bine Dragomirescu, Prassler şi în oarecare măsură Naciu. Restul sub valoarea normală. Fundaşii, Mosco şi Covaci II au fost cei mai buni oameni ai Tricolorului C. F. P. V.

ECHIPELE

Au jucat în următoarele formaţii:

Juventus: Endreffy-Dragomirescu, Dimitriu-Palmer, Micu, Porojan (Gorgorin)-Oană, Dunăreanu, Prassler, Naciu, Vulcănescu (Naciu).

Tricolor C. F. P. V.: Schramek-Vetzer, Dunăreanu-Mosco, Pop (Miscoltz), Covaci II (Pop)-Dyck (Covaci II), Covaci I, Ştefănescu, Bocşa, Cociş.

Viitoarea etapă a Diviziei B în Capitală:

Sâmbătă: Sp. Studenţesc-Rapid
Duminică: Juventus-Chinezul

Sâmbătă şi Duminică se va desfăşura a cincea etapă a Diviziei A cu următorul program:

SAMBATA

Bucureşti: Sp. Studenţesc-Rapid.

DUMINICA

Bucureşti: Juventus—Chinezul.
Baia Mare: Carpaţi—Venus.
Ploeşti: Tricolor CFPV—Gloria.
Timişoara: Ripensia—Victoria.
Arad: AMEFA—UDR.

CUPA F.R.F.A.

Venus-Victoria

(Continuare din pag. 6-a)

este gata să marcheze dar portarul Venusului îl ţine şi arbitrul acordă foult.

Execută din nou Cociuban I şi goalul este la fel de imparabil.

Ultimul punct al partidei este marcat de Iordache. Ene a trecut mingia lui Humis, care a prelungit-o la Iordache. Acesta a tras puternic şi goalul ultim a fost înscris.

Incepând din minutul acesta (29), jocul lâncezeşte.

Venus nu mai vrea să marcheze iar apărarea Venusului nu mai face niciun hands, nici un foult.

VENUS POATE JUCA SPECTACULOS..

Matchul acesta a arătat că Venus poate juca şi spectaculos atunci când nu are nimic de pierdut.

Pentru aceia cari au văzut şi matchul cu Sportul Studenţesc, partida aceasta a fost o revelaţie.

Actuala echipă a Venusului poate juca şi spectaculos.

Ce bine ar fi ca Venus să joace mereu astfel. Pentrucă s'a văzut ieri foarte bine că nota de spectaculozitate nu exclude eficacitatea. Poţi juca frumos şi să marchezi foarte multe goaluri.

E ceva foarte important pentru Venus aceasta. Şi pentru jocul de football, căci acesta este idealul jocului modern.

FORMAŢIILE

VENUS: Iordăchescu, Sfera, Albu; Bărbulescu, Feraru, Demetrovici (Beffa); Orza (Ene), Ploeşteanu, Bodola (Humis), Petea (Bodola), Ene (Iordache).

VICTORIA: Sepci, Cociuban I, Pop Vasile (Pal); Pop IV, Pal (Pop Vasile), Nistor; Ţăranu, Szantay, Cociuban II, Felecan II, Cornea.

— n. g. s. —

MACABY s'a revanşat din plin

Dudeştenii au dispus de Sp. Studenţesc obosit cu 5-0 (1-0)

calificându-se pentru finala cupei F. R. F. A.

Turneul pascal dela Ciocanul a început cu o veritabilă surpriză: Macaby a învins pe Sportul Studenţesc. Şi nu numai atât: dudeştenii au câştigat însă, la scor: 5—0 (1—0)! Şi aici este marea surpriză.

O victorie cu 3—1 sau 3—2 n'ar fi surprins deloc. Dar, aşa, 5—0 acesta reprezintă ceva neverosimil.

Şi totuşi, adevărat.

Explicaţiile însă, nu lipsesc.

Sportul Studenţesc susţinuse în ajun un match extrem de greu, extenuant, care a sleit pe universitari, i-a stors pur şi simplu. Şi s'a văzut efectul partidei cu Venus pe teren, în contra dudeştenilor.

Universitarii au început matchul foarte uşor, marcând — fără eforturi — o suerioritate teritorială de netăgăduit. Macaby s'a lăsat „prins" în această alură şi n'a reacţionat.

Incet-încet însă, Macaby „evadează" din acest fel de joc şi — simţind oboseala adversarului — construeşte acţiuni peste acţiuni din ce în ce mai periculoase.

Totuşi, dudeştenii n'ar fi putut marca dacă nu greşea Duce. Acesta, în poziţie liberă de degajare, preferă — inspiraţie nefericită! — să trimită înapoi lui Ghenea, fără să se uite însă, dacă se află prin apropiere vreun adversar. Moisescu însă, era acolo şi interceptând balonul, a deschis scorul.

A urmat o scurtă reacţiune a universitarilor, care scapă câteva ocazii bune, şi apoi se lasă pradă oboselii.

La reluare, dudeştenii sunt şi mai agresivi. Universitarii nu mai pot rezista mult şi, culmea, Andreescu este lovit şi părăseşte terenul. In lipsa lui, Macaby urcă scorul la 2—0 prin Szika, dintr'o greşeală a apărării. Cu acest prilej, Duce are o discuţie aprinsă cu arbitrii şi este eliminat. Deci, Sp. Studenţesc joacă în 9 oameni.

De care fapt profită Macaby care marchează al treilea goal prin Hoffman.

Univeristarii încep să joace neserios — nici nu se putea altfel, în asemenea condiţiuni — şi reintoarcerea lui Andreescu nu le ajută cu nimic. Nici măcar nu împiedică marcarea altor două goaluri — înscrise de Szika şi Herman — care au stabilit scorul final.

Şi astfel, Macaby s'a revanşat din plin pentru întreaga serie de înfrângeri suferite până acum din partea studenţilor. Jocul însă, a fost mediocru.

Incontestabil, scorul nu reprezintă diferenţa de valoare dintre echipe, dar este exagerat. Anormal. Şi-l explică numai oboseala jucătorilor învinşi şi greşeala conducerii care a supus jucătorii la eforturi inutile în loc să introducă în echipă pe alţii, care nu jucaseră în ajun.

Firește, Macaby a meritat victoria, căci — pe teren — a fost mai bun. Fără doar şi poate. A început slab şi a lăsat impresia că dacă primeşte un goal va pierde sigur. Dar nu numai că nu l-a primit, dar şi-a şi revenit, câştigând uşor un match privit ca foarte uşor.

Cei mai buni jucători macabyşti au fost: Kerkay, Havas, Smilovici, Szika, Herman şi Moisescu.

La Sportul Studenţesc, în afară de Ghenea, Andreescu şi Constantinescu-Grecu, n'avem de remarcat decât bunăvoinţa jucătorilor obosiţi.

Echipele au alinîat următoarele formaţii:

Macaby: *Kerkay-Havas, Csajka-Şmilovici, Nitroi, Mihailovici-Hermann, Szika, Hoffman, Bărbulescu, Moisescu.*

Sp. Studenţesc: *Ghenea-Duce, Andreescu-Tache, Drăgan, Mitan-Schulder, Marinescu, Constantinescu, Ştefănescu, Gică Popescu.*

A.M.E.F.A. a învins C.A.M.T. cu 1-0 (1-0)

Arad, 10 (prin telefon). — *Azi s'a desfăşurat în localitate un match amical între Amefa şi C. A. M. T. din Timişoara.*

Matchul a devenit gazdelor cu scorul de 1:0 (1:0) prin punctul înscris de Perneky în minutul 36 dintr'o acţiune personală.

Jocul a fost slab şi lipsit de orice interes.

Dăm mai jos formaţiile echipelor:

Amefa: *Gerold-Slivaţ, Covaci-Szurdy, Szegedy (Szabo), Szanislo-Murza, Reinhardt (Bellay), Bintter, Pernecky, Bătrân.*

C. A. M. T.: *Eichler-Gerber, Golgotz-Farago. Cohn (Sébe), Ianossy-Bücher, Lotter (Zsizsik II), Zsizsik II (Pascaly), Seleş, Persam.*

Gloria C. F. R. a dominat la egalitate cu Victoria (Călăraşi)

Călăraşi, 9. (prin telefon). Echipa locală Victoria a disputat azi un match amical în compania Gloria C. F R. din Galaţi.

Partida s'a terminat la egalitate 4:4 după ce la pauză gazdele conduceau cu 3:0.

Punctele au fost înscrise de Stanciu (2), Ionescu şi Apostol pentru Victoria iar pentru Gloria de Ionescu (2) Magău şi Boncan.

Au asistat 1000 spectatori.

ȘI CEI DE PE URMA ERAU SA FIE CEI DINTÂI...

RAPID a văzut încă odată că în campionat toți adversarii sunt la fel de puternici... deși ocupă locuri precare în clasament

A plătit însă scump, căci U.D.R. a câștigat cu 4-3 (3-0)

Au marcat: Zsizsik (3), Baratky (2), Păcuraru și Bogdan

Teren Venus. Ora 15.

U. D. R.: Fülop, Fodor, Alașu; Popa, Csipay, Lacatoș; Popescu, Păcuraru, Zsizsik, Neagrău, Koenig.

RAPID: Petrică Rădulescu, Wetzer II, Lengheriu; Vintilă, Răşinaru, Rafinsky; Bogdan, Garilescu, Auer, Baratky, Horotan.

12.000 spectatori. Timp ideal. Autorii punctelor: Ziszsik (3), Păcuraru, Baratky (2), Bogdan.

Rezultat real.

ȘI AȘA AU FOST MARCATE CELE ȘEAPTE GOALURI

1—0: In minutul 31 Neagrău trage pe sus la poartă.

Păcuraru

Petrică Rădulescu boxează scurt mingia. Zsizsik sare și marchează cu capul.

2—0: Minutul 34. Koenig trece cu capul mingia lui Neagrău și acesta o prelungește lateral lui Păcuraru care e liber. Un shoat puternic și plasat în colțul opus celui în care se afla Petrică Rădulescu, și goalul e făcut.

3—0: Minutul 40. Neagrău dă printre fundași lui Zsizsik, care pătrunde în forță, își lasă pe drum adversarii și dela 14 metri trage puternic și plasat. Goal imparabil.

3—1: Minutul 53. Alașu atacă pe Horotan, care centrează în mâna reșițanului. Lovitura de pedeapsă este executată de Baratky, care plasează mingia în colț, la cătiva centimetri de bară.

4—1: Minutul 59. O combinație între Zsizsik și Păcuraru permite celui dintâi să shoateze pe jos și de aproape marcând cu tot plonjonul disperat al lui Petrică Rădulescu.

4—2: Minutul 79. In apropierea liniei de centru, Baratky primește mingia dela Răşinaru. Pornește cu ea și trece de trei adversari numai cu ajutorul feintelor de corp. Rămas singur cu Fülop lucrul a fost foarte simplu. Feroviarul a marcat elegant cel mai frumos goal al zilei.

4—3: Minutul 85. Vintilă ia locul lui Dan Gavrilescu, care trecuse extremă. (Bogdan juca înaintaș centru iar Auer interdreapta).

Centrează precis și Bogdan — complet nemarcat — reia cu capul în poartă.

Raport de cornere: 6—4 pentru Rapid.

O SURPRIZA FOARTE MARE DAR CU SUFICIENTE EXPLICAȚII

Victoria obținută de U. D. R. este, firește, o foarte mare surpriză. Poate cea mai mare surpriză a etapei. Și nu atât prin scorul matchului cât prin jocul făcut de cele două echipe.

U. D. R. a jucat neașteptat de bine iar Rapid a fost mult sub forma lui obicinuită, care se precizase net în ascendență în ultimele matchuri făcute de feroviari.

Caracteristica întâlnirii: a fost un joc palpitant. Și în același timp iute, cu faze spectaculoase și foarte clare.

S'a putut vedea de foarte multe ori joc de ansamblu. In special la U. D. R. Unii din jucătorii Rapidului au arătat frumoase însușiri individuale dar ca echipă s'a impus U. D. R. Și iată încă unul din elementele puternice ale acestei surprize de calibru neobicinuit.

O TRADIȚIE NEFERICITA SAU CEVA MULT MAI SIMPLU

Rapid a mai pierdut un joc asemănător. Tot pe arena Venus și tot în match de deschidere: acela cu Tricolor C.F.P.V.

S'a explicat atunci, în cercurile feroviare, că totul se datorează unui complex tradițional foarte greu de definit dar în care rolul hotărîtor îl au terenul Venus și ora, la care s'a disputat matchul, cu totul neconvenabile pentru modalitatea de joc a echipei feroviare.

Și s'au mai adus o sumă de exemple. Ceiace lăsa să se înțeleagă că matchurile Rapidului pe arena Venus sunt străjuite de o tradiție nefericită — din punct de privire feroviar — care se opune victoriei sale dintr'un condamnabil spirit de contrazicere.

Nu disprețuesc tradiția în jocul de football. Din contră. In cariera mea de jucător am învățat s'o prețuesc foarte mult. Știu că pe anumite terenuri — unde obținusem odată o victorie mare — echipa juca mai bine, cu mai multă încredere, pentrucă eram toți convinși că nu putem pierde. Și invers. In football, aceste considerații „tradiționale" au foarte mare forță.

Decât că și în cazul matchului cu Tricolor C.F.P.V. și în matchul din prima zi de Paști lucrările sunt mai simple decât acest complex al tradiției.

Explicația principală a acestor două senzaționale înfrângeri ale echipei feroviare este mai... terestră.

Rapid își supra estimează forțele. Când joacă împotriva unui codaș începe matchul în glumă și când își dă seama că a greșit nu mai are timp să-și îndrepte greșala.

U. D. R. ESTE O ECHIPA COMBATIVA ȘI CU FOARTE MULT AVANT

După ce a marcat două goaluri și a văzut deci că posibilitatea unei victorii nu este numai teoretică ci și reală, U. D. R. a jucat cu un elan formidabil.

Niciunul din cei unsprezece jucători n'a cruțat vreun efort pentru ca eventualitatea victoriei să se poată realiza. Chiar dacă matchul se disputa la București.

In matchul acesta, formația dela Reșița a arătat și că este și o echipă combativă. Mai mult? că lupta este elementul ei cel mai familiar.

Această combativitate a făcut pe foarte mulți să acuze pe jucătorii reșițeni că sunt brutali.

Ceeace nu este adevărat.

Jucătorii U. D. R. sunt agresivi — foarte agresivi dacă doriți dar nu brutali.

Și între agresivitate și brutalitate este o foarte mare diferență.

Agresivi și tenaci, cei zece atleți din Reșița nu renunță la luptă dacă au pierdut mingia sau dacă adversarul a isbutit să treacă de ei — urmăresc omul, caută să ajungă mingia — chiar dacă uneori tentativa aceasta apare complet lipsită de șanse.

In timp ce a fi brutal este ceva cu totul condamnabil, agresivitatea și stăruința lor sunt foarte, foarte recomandabile.

Pe terenul din Splaiu, echipa aceasta, pe care cei mai mulți o cred condamnată iremediabil la retrogradare, a avut câteva faze de football excepționale ca realizare de ansamblu.

Bogdan

Pentru a da un exemplu foarte concludent, este suficient a aminti că al goalul al treilea mingia a plecat dela unul din fundași, a trecut printre doi mijlocași, a ajuns la Neagrău și de aici imediat la Zsizsik, care a marcat.

O acțiune modernă cu treceri puține și rapide.

Și în același timp o dovadă că sfaturile lui Kertes n'au fost zadarnice.

ELAN ȘI VOINȚA APROAPE FATALA

Revenirea Rapidului a fost ceva splendid, desigur. Ca spectacol tehnic și dovadă de voință.

In realizarea acestei jumătăți de oră, Rapid are un rol hotărîtor.

Cine se poate îndoi că echipa feroviară nu este în stare să găsească — în asemenea momente dramatice — suficiente forțe de reacțiune în însăși valoarea ei?

Pe terenul din Splaiu însă, lucrurile nu s'au petrecut atât de simplu. Ele sunt mai inedite.

Această revenire a Rapidului posedă și alte explicații.

Elanul și voința, cu care au jucat, erau să fie fatale jucătorilor reșițeni.

Nu e deloc un paradox.

U. D. R. a câștigat și era să piardă datorită acestui elan formidabil și voinței, cu care a jucat.

Intr'adevăr, aceste elemente au făcut ca echipa să nu-și mai poată doza efortul, pentru a-l eșalona omogen pe toată distanța celor nouăzeci de minute.

Tempoul, pe care l-a dictat în prima parte a jocului a fost mult prea rapid pentru forțele reșițene. Și atunci, când Rapid a forțat alura, n'a putut să se opună cu toată puterea pentrucă echipa își cheltuise energia în mod cu totul necalculat.

Revenirea feroviară a fost atât de impresionantă pentrucă U. D. R. n'a putut opune o rezistență proporțională. Decăzuse.

Rapid a marcat două puncte și dacă matchul mai putea continua încă zece minute, egala în mod cert.

Iată pentru ce se poate spune — fără a fi deloc paradoxal — că elanul și voința cu totul extraordinare, pe care le-a dovedit U. D. R. puteau fi fatale victoriei.

Incă o dovadă că jocul de football nu trebue considerat ca o luptă oarbă, lipsită de legi și rațiune.

In acest joc modern factorul rațional intervine în cele mai mărunte fapte.

RETRAGEREA IN APARARE COMANDABILA

Dar dominarea autoritară, irezistibilă a Rapidului mai are o explicație foarte puternică.

După ce Zsizsik a marcat cel de al patrulea punct, U. D. R. s'a retras în apărare.

Ceia ce a constituit o foarte gravă eroare de tactică.

Pentrucă dacă această organizare exclusiv defensivă este recomandabilă atunci când joci pe teren străin și conduci cu un punct diferență, ea este ceva cu totul fără rost, când ai trei puncte avantaj asupra unui adversar „groggy".

U. D. R. trebuia să atace încontinu.

Cu trei puncte deficit, o apărare în zi foarte slabă și cu o echipă deficitară și în condiție fizică. Dacă Rapid ar fi fost obligat să se și apere și să joace pe tot terenul nu numai pe jumătatea adversă, n'ar mai fi putut reveni atât de puternic.

Și deci n'ar mai fi fost atât de periculos.

Așa dar, apărarea este bună. Dar nu totdeauna. In jocul de football asemenea noțiuni sunt relative pentrucă sunt legate de factorii care se detașează din situația de pe teren.

Incă un adevăr, pe care echipa din Reșița trebue să-l țină minte.

RAPID A JUCAT GREȘIT...

...Din punct de vedere tac-

Baratki

tic, firește. Pentrucă enorma eroare pe care a făcut-o inițial, aceea de a-și disprețui adversarul, este suficient de mare pentru a cuprinde într'insa cauza înfrângerii.

Remarc această greșală tactică pentrucă ea a fost comisă și în timpul revenirii ceeleia, când Rapid putea câștiga chiar matchul.

Feroviarii n'au jucat deloc pe extreme și l-au căutat tot timpul pe Auer, care n'a avut o zi bună.

Deschid o paranteză, care nu poate avea o legătură directă că matchul acesta, pentrucă este mult prea general.

Aceea a omului condamnat să fie jucător și antrenor în aceeași echipă.

Rapid, clubul acesta care a făcut atâtea sacrificii pentru footballul nostru, trebue să înțeleagă lucrul elementar că nu poți fi niciodată jucător și antrenor fără ca una din aceste funcțiuni să nu sufere.

Este cazul lui Auer și în același timp foarte adevărat pentru toate situațiile similare.

Petre Steinbach

(Continuare în pag. 15)

Venus a fost prea timid spre a câștiga matchul cu Sp. Studențesc

Scorul 2-2 (2-1) putea fi modificat de multe ori în favoarea Venusului și în minutul 86 în favoarea studenților

Au marcat: Ploeșteanu, Duce, Orza, Constantinescu și Marinescu

TEREN VENUS
Ora 16.45

VENUS: Iordăchescu, Sfera, Albu; Demetrovici, Gain, Beffa; Orza, Ploeșteanu, Bodola, Petea, Humis.

SPORTUL STUDENȚESC: Mișu Constantinescu, Duce, Bădulescu; Tache, Drăgan, Mitan; Schulder, Marinescu, Constantinescu, Ștefănescu, Gică Popescu.

Rezultat în toamnă 1-0 pentru Venus.

Matchul de Duminică-vedetă a cuplajului pascal de pe arena din splaiu — a fost le fel cu oricare dintre matchurile disputate de două echipe bucureștene.

O luptă mai mult sau mai puțin nervoasă, un efort dur și prezent în toate fazele jocului. Și atât.

Pasionant, desigur, pentru toți. Venus și Sportul Studențesc au luptat cu egală ardoare pentru victorie.

Au isbutit un match nul și va recunoaște toți că rezultatul este perfect corespondent cu realitatea.

Decât că lupta aceasta n'a fost realizată în cadrul unui match frumos.

Intâlnirea de Duminică a fost confuză, întunecată și cu un foarte rudimentar continut footballistic.

Desigur, într'un match ca acela dintre Venus și Sportul Studențesc nu poate fi vorba de football de clasă — deși lucrul acesta e complet fals și nejustificat.

Intensitatea și drama nu exclud posibilitatea de a juca frumos, de a presta un football de clasă.

Numai că asemenea lucruri pretind calm, în afara condiției inițiale de a stăpâni joci.

Și cele două echipe au jucat nervos. Explicabil, firește, pentru Sportul Studențesc dar nu și pentru Venus.

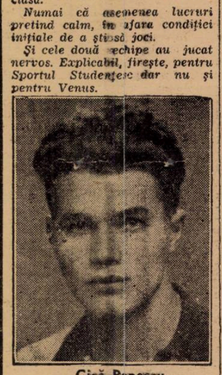

Gică Popescu

O maladie inedită. Dar, din fericire, curabilă.

Venus nu are decât să joace la o presiune mai apropiată de normal pentru a putea juca mai bine, mai legat, mai spectaculos.

Pentrucă publicul admite ca o echipă minoră să nu-i ofere decât lupta, elanul și voința stupidă de a nu pierde pentrucă nu vrea să piardă. Dar nu iartă niciodată unei echipe mari faptul că nu joacă spectaculos.

Și gândirea lui este corectă, deși este un proces de mulțime.

Aceasta este doar diferența între echipele mari și cele mici.

PERSONALITATEA NU-I DE-LOC O FORMULA GOALA

In jocul de football, factorii morali au o importanță egală cu acelor technici.

Accepți să lupți pentrucă ai convingerea că poți câștiga. Nu pentrucă trebue să câștigi. Aceasta eset o atitudine faisă, greșită dela suprafață până în fund. Ea conduce la nervozitate, la înfrângere, atunci când nu poți stăpâni jocul din primele minute ale lui.

Este tot un aspect al' cazului prezentat de conștiința Venusului.

Ori cari vor fi considerațiile, ce se vor aduce, pornite toate din sfericitatea mingiei, matchul cu Sportul Studențesc era pentru Venus o misiune ușoară.

De data aceasta, un angrenaj special de întâmplări șubrezise forța tradiției și făcuse ca victoria Venusului să fie foarte probabilă, pentrucă era foarte ușoară.

Intr'adevăr, Sportul Studențesc a intrat pe teren cu un scor foarte bine determinat: acela de a nu pierde, deci de a scoate un match nul apărându-se.

In minutul 26 era deja două la zero pentru Venus, iar studenții erau aproape epuizați de eforturile depuse.

Dacă Venus era calm vedea neapărat singura modalitate de joc, care se impunea în acest moment: scoaterea totală din luptă a adversarului.

Precis: dacă Venus juca o jumătate de oroă lateral, cu pase scurte — fără a se îngriji de scor, cei doui interi și mijlocașul central al echipei universitare ar fi fost inexistenți în cea de a doua parte a jocului.

Dar pentru aceasta, Venus trebuia să fie în stare să stăpânească jocul. Să fie suficient de calm și curajos să-și impună personalitatea.

N'a putut face aceasta. Sportul Studențesc a continuat să-și păstreze moralul — la urma urmei n'avea ce pierde — a jucat mai departe cu aceeași voință și a isbutit să remonteze.

Cel mai mare ajutor i l-a dat chiar adversarul său.

Și iată cum Venus era să piardă un match, pe care l-ar fi putut câștiga detașat.

UN MARE PACAT AL ATACULUI VENUSIST

Rezultatul matchului acesta ca și foarte multe din cele precedente mai comportă o explicație foarte interesantă.

Inaintașii Venusului se feresc de orice înșeamnă ciocnire cu adversarul, în careul de șase-sprezece metri.

Footballul este o religie, care nu recunoaște cultul picioarelor iar cei cinci atacanți sunt cei mai pasionați grănicieri ai proprilor lor picioare.

Intre apărarea imediată și înaintarea Venusului, există o diferență flagrantă din acest punct de vedere.

Aparătorii Venusului sunt mult mai curajoși. Dacă linia de atac ar poseda un curaj egal, Venus n'ar putea pierde niciun match.

Incontestabil, eroul atacului venusist este — în acest aspect — Humis.

Contra Sportului Studențesc Humis a jucat cum nu se putea juca mai slab.

Și nu poate avea scuza că joacă pe un post, pentru care nu are aptitudini.

Este technic, nu este nevoit să intre în contact direct cu adversarul ca în centrul liniei de atac, și are destulă viteză.

Nu poate face însă nimic, deoarece este inadmisibil de fricos —ca și Schulder, extrema dreaptă a Sportului Studențesc.

Și pentrucă a venit mai devreme vorba despre el, să terminăm dela început. Nu crede Dobo că footballul nu este o societate de asigurare contra fundașilor? Și că deci Schulder, fiind atât de apropape de tușe și atât de fricos poate rămâne foarte bine în afara terenului?

SPORTUL STUDENȚESC CU MIHAILESCU...

Echipa universitară s'a prezentat pe teren în condiții nefavorabile. A fost nevoită să joace fără Mihăilescu.

Petea Vâlcov

In matchul de cupă dela Brăila atacul Sportului Studențesc a marcat cinci goaluri și a jucat foarte bine pentrucă a fost condus de Mihăilescu.

Să remarcăm însă că înlocuitorul lui în centrul liniei ofensive, Constantinescu a jucat exceptional de bine și să recunoaștem că nici Mihăilescu nu putea juca mai bine.

Dar dacă acesta era prezent în formație tripleta căpăta o forță mult mai mare. Căci Ștefănescu a fost cu totul insuficient și neantrenat pentru postul de inter.

Cu o înaintare: Schulder, Constantinescu, Mihăilescu, Marinescu, Gică Popescu putea să câștige Sportul Studențesc matchul cu Venus?

Nu era de loc exclusă această eventualitate.

Dar să revenim la comportarea Sportului Studențesc cu oamenii, pe care i-a avut.

Echipa a făcut o partidă curagioasă. A luptat până la epuizare; ultimul sfert de oră l-a trecut numai datorită unei supreme încordări nervoase.

N'a jucat bine, dar a isbutit să nu piardă un match, în care era condusă cu două puncte. Nu-i deloc o operfomanță facilă aceasta, când adversarul este campionul vital.

DUCE DESCHIDE SCORUL...

Jocul a început încet și cu un atac prelungit al Venusului.

In al doilea minut de joc, Humis execută primul corner dar Duce a intervenit cu capul și faza a fost clarificată lent.

Sportul Studențesc joacă disperat, cu o voință extraordinară și domină.

In minutul 10, Schulder rătează o ocazie mare. Gică Popescu l-a „întors" pe Demetrovici și a trecut ușoro mingia lui Marinescu, care i-a dat imediat drumul la Schulder, complet liber și numai la câțiva metri de poartă.

Acesta ezită însă să tragă și Sfera executâ un salt eroic lămurind astfel o ostilație critică, în corner.

In minutul următor, Gică Popescu și Petea trag puternic la poartă.

Urmează zece minute de joc mai mult sau mai puțin egal, mai mult sau mai puțin lent, deși se joacă nervos și cu avânt.

In minutul 20, Petea trage formidabil în bară, mingia sare înapoi și tot el dă cu capul, dar de data aceasta peste bară.

Bara lui Petea desmorțește jocul. Partida devine mai dinamică, mai încordată. Nu suficient de clară și tot atât de puțin spectaculoasă.

In orice caz nu se putea bănui că goalul va fi marcat atât de curând.

Intr'adevăr, punctul marcat de Ploeșteanu și Duce a căzut într'un moment, când jocul mai era destul de calm.

In minutul 22, Ploeșteanu trage încăodată, de pe la 25 de metri.

Un shoat puternic la jumătate metru de pământ. Duce vrea să respingă dar nu isbutește decât să devieze mingia.

Era goal dacă Duce nu intervenea L Shoatul lui Ploeșteanu era extrem de puternic și foarte bine plasat dar Mișu Constantinescu plonjase corect.

După trei minute se produce o fază periculoasă la poarta Venusului: autorii sunt Gică Popescu și Constantinescu.

Pentrucă în minutul următor (26) la o învălmășeală în fața porții universitare, Orza să marcheze de aproape.

PRIMUL GOAL AL STUDENȚILOR

La 2—0 foarte puțină lume mai credea într'o revenire a echipei studențești. Cu atât mai mult cu cât ea nu părea să aibe o condiție fizică suficientă.

Și totuși, Sportul Studențesc a marcat un goal și a isbutit să se păstreze la același nivel cu Venus. Așa cum am spus, datorită și... ajutorului dat de acesta.

Primul goal al studenților a fost marcat în minutul 29. la numai trei minute distanță de goalul lui Orza. O consecință meritată a unei reacțiuni de ultim effort.

Faza a fost suficient de limpede. Schulder a centrat lung la Gică Popescu, care a reluat direct și ușor paralel cu poarta. Ștefănescu pune piciorul și mingia sare la Constantinescu, care o introduce în poartă peste capul lui Iordăchescu

In minutul următor la poarta Venusului se desfășoară o fază identică, dar nimeni nu poate marca. Marinescu, venit din urmă, reia mult peste bară.

Până la sfârșitul reprizei, Sportul Studențesc domină și la poarta Venusului se petrec mai multe faze foarte critice. Apărarea este însă la punct și nu se poate marca niciun goal.

Astfel în minutul 31 Albu comite un hands și în zidul, care se formează participă și Bodola.

Concludent nu?

REPRIZA SECUNDA INCEPE „TARE"

Pornită dela centru de Ploeșteanu mingia ajunge la Petea, care o „saltă" în fața porții. Moment de lupte libere, în care fundașii și halfii Sportului Studențesc sunt maeștri.

In minutul 3, Ploeșteanu are mingia, se apropie lent și apărarea universitară se retrage. Pela 18 metri venusistul trage puternic în bara orizontală. Mingia sare înapoi și Duce dă în corner ușor cu capul: dovadă excelentă de calm.

Jocul se mută repede și fazele de goal sunt foarte numeroase. Peste trei minute Constantinescu scapă printre fundași și trece ușor lui Schulder, care ezită din nou și Albu are timp să-l centreze acordând corner.

Schulder execută cornerul și Gică Popescu reia valé o bombă adevărată în spatele unui fundaș. Se produce învălmășală, dar faza este lămurită destul de repede.

Apoi e rândul apărării studențești să intre în panică.

Bodola a scăpat pe dreapta a luat unul din sprinturile lui formidabile și a centrat precis tocmai în partea cealaltă la Humis, care venea să „intre" cu capul în mingie.

Il împiedică însă în ultimul moment... Orza, care îl atacă mai bine decât Tache Dumitrescu.

Se prăvălesc ambii în out, odată cu mingia.

CE NU PUTEA CREDE ORZA...

Jocul se întețește și continuă crescând în încordare în ușorul avantaj al Sportului Studențesc.

Se produce apoi un corner la poarta Venusului, care aduce după sine o învălmășală, suficient de încălcită pentru a putea fi numită cruntă.

Și... studenții n'au mai putut continua cu aluru aceasta

Au cedat treptat și Venus a început să domine și putea să câștige dacă cele două extreme Orza și Humis erau altfel decât au fost în acel interval de trei minute, în care se putea marca două goaluri mai ușor decât recitarea tablei lui Pitagora.

Intr'adevăr, în minutul 25 Bodola scapă încăodată printre fundași și se opropie de goal. Mișu Constantinescu iese, Bodola trage și mingia lovește bara sărind la Humis.

Acesta se pripește și trage în Duce.

Trei minute mai târziu se produce o fază, care nu se poate vedea prea des în matchurile de football.

Ploeșteanu îl driblează pe Bădulescu și alunecă. Mișu Constantinescu profită de faptul că Ploeșteanu e căzut și iese pentru a-i lua mingia.

Venusistul are însă timp să se răsucească pe loc și să tragă jos la poartă. Mingia se îndreaptă spre goal urmărită de aproape de Orza. Goal sigur. Orza crede că nu mai e nevoe să răpească gloria lui Ploeșteanu împingând el mingia în lasă. Dar... sub ochii măriți ai lui Orza... mingia iese

DUCE

în out la doui centimetri de piciorul barei. Iată ce nu putea să creadă Orza.

MARINESCU EGALEAZĂ FULGERATOR

Imediat după faza aceasta se produce, ceiace se poate numi fără prea multă exagerare, scandalul dela Venus.

La o învălmășală în fața porții, un atacant universitar trage și Iordăchescu prinde cu dificultate.

Peluza explodează frenetic: goal, acuzând pe Iordăchescu că a prins mingia după ce trecuse de linia de goal.

Studenții protestează, însă arbitrul nu acordă goalul și jocul continuă.

Dar... conducătorul matchului se oprește, se consultă cu arbitrul de tușe, care fusese cu aproape zece metri în spatele său, fluieră și arată cu mâna spre centru.

Studenții se bucură și venusiștii protestează... Arbitrul i-a mingia în mână și acordă majestuos... „doui la doui". Ce a urmat se poate imagina lesne.

Găsim că un conducător de match nu poate da decât decizia pe care o ocrede cea mai bună. Și că deci dacă a refuzat să acorde un goal, nu trebue să mai revină, pentru a se consulta cu arbitrul de tușe.

Iată greșala arbitrului de Duminică: nu mai trebuia să discute inutil cu arbitrul de linie. Atât numai.

Incidentul acesta face ca Sportul Studențesc să-și revină. Este pur și simplu un jenomen nervos, căci cei unsprezece jucători ai echipei universitare sunt epuizați de eforturile, pe cari le-au făcut până acum.

Și, egalarea poate fi considerată ca o urmare a acestei reveniri de natură nervoasă.

Este opera lui Marinescu, care a „ghicit" un shoat formidabil de la 20 de metri, în minutul 36.

Până la sfârșit, Sportul Studențesc domină oarecum. Cu patru minute înainte de sfârșit, are chiar ocazia să câștige.

O REVISTA SUMARĂ A CELOR 22 DE JUCATORI

IORDACHESCU a apărat conștiincios tot ceiace a fost de apărat.

SFERA a jucat eroic ca întotdeauna, a spart ofensivele studențești și ALBU a degajat mai corect decât în matchul cu F. C. Carpați.

DEMETROVICI a jucat bine în defensivă, GAIN același jucător înalt și conștiincios iar BEFFA, foarte luptător a arătat această bunăvoință!

ORZA a marcat un goal și a arătat că este în progres. PLOEȘTEANU a jucat foarte bine și a tras excepțional de tare și precis iar BODOLA a fost pur și simplu centrul atacant ideal. PETEA și-a regăsit shoatul și detenta și cu inteligență, pe care o are dintotdeauna, poate continua să fie un jucător foarte bun.

HUMIS... sodatul dela marathon dacă admitem că eroul athenian, care a anunțat victoria fugea spre Athena cu viteza cunoscută pentrucă îl urmărea... Tache Dumitrescu.

Și în echipa universitară.

MIȘU CONSTANTINESCU, a celaș portar sobru și curajos până la limita normală a temerității.

DUCE, foarte calm și agresiv a fost mai bun decât BADULESCU.

TACHE DUMITRESCU a jucat bine; uneori hilar, alteori eroic, totdeauna cu spirit de sacrificiu.

DRAGAN a jucat o jumătate de oră foarte bine dar pe urmă a obosit. MITAN a jucat destul de slab.

SCHULDER a fost prezentat la început. MARINESCU a alergat extraordinar de mult și a marcat cel mai frumos goal al matchului. CONSTANTINESCU a fost un centru atacant foarte bun, mereu peste cei doui fundași și incontinuu în mișcare.

ȘTEFANESCU a jucat cum a putut, dar a părut prea puțin antrenat pentru postul de inter.

Iar GICA POPESCU? Ce s'ar mai putea spune despre acest jucător, care are talent și știe să joace cât toți cellalți zece parteneri la un loc?

N. Sucitulescu

Azi la Băneasa Trap

1700 metri 220.000 lei Finalele Premiului Băneasa Trap

Vor concura cei mai buni trăpaşi. Program de aleasă factură. Haron va alerga in premiul Gambiolier

Societatea hipică română ne prezintă azi unul din cele mai reuşite programe. Un program cu drept cuvânt select. In acest sens este suficient să precizăm că se vor alerga finalele clasicei întreceri, premiul Băneasa Trap, bogat alocat cu 220.000 lei.

Interesul cu care sunt aşteptate celor două finale este legitimat perfect în urma felul strălucit în care s'au comportat câştigătorii eliminatoriilor.

Intr'adevăr Joppa Hanover, Pisica şi Belşug au concurat remarcabil. Cine va câştiga este greu de precizat. Cert este că lupta lor va fi strânsă.

Prezenţa lui Haron în premiul Gambiolier acordă cursei o deosebită atracţie. Deasemeni participarea valoroasei Zeta în premiul Guy Mc. Kinney este un punct forte. In rezumat societatea hipică română oferă un program de cea mai aleasă calitate. Un program care asigură succesul.

Favoriţii noştri

PREMIUL GESHARA

Mohor primeşte avantagii serioase. In condiţiuni normale ar trebui să câştige. Florita este adversara lui.

Indicăm: FLORITA. **Mohor.**

PREMUL GUY Mc. KINNEY

Zeta este de altă clasă de cât adversarii opuşi. Nu poate fi învinsă de Santuţa.

Indicăm: ZETA. **Santuţa.**

PREMIUL GRAAL

Grea cursă. Mai mult prin simplă impresie alegem pe Hispano, Prinţ Worthy şi Urganda. Hispano este susceptibil de progres. Astfel fiind, este probabilă victoria lui.

Indicăm: HISPANO. **Prinţ Worthy,** Urganda.

PREMIUL GRENOBLE

Beţiv este calul cursei. Fără galop ar trebui să dispună de Zenit, care este foarte periculos, deoarece se află în plină ascensiune. Mai remarcăm pe Mura II.

Indicăm: BEŢIV, **Zenit,** Mura II.

PREMIUL GAMBIOLIER

Haron poate dispune la 60 de metri de Katy Caid.

Indicăm: HARON, **Katy Caid.**

FINALA SERIEI INTAI A PREMIULUI BANEASA TRAP

Belşug şi Pisica vor duce o grea luptă pentru victorie. Noi mergem cu Pisica.

Indicăm: PISICA, **Belşug.**

FINALA SERIEI A DOUA A PREMIULUI BANEASA TRAP

In urma rezultatului de Duminecă, credem că Joppa Hanover poate întrece pe Rama II la 100 de metri.

Indicăm: JOPPA HANOVER, **Rama II.**

PREMIUL GHEORGHIENI

Dorka, Lăcrămioara şi Dorna credem că vor fi la sosire. Marcăm o uşoară preferinţă pentru Dorka.

Indicăm: DORKA, **Lăcrămioara,** Dorna.

PREMIUL GRADINARI

Floare primeşte mari avantagii. N'ar fi exclus să scape. Kamaa şi Sultan II vor fi redutabili.

Indicăm: FLOARE, **Kamaa,** Sultan II.

CONCURENŢII DECLARAŢI OFICIAL

Pr. GESHARA
Condiţie (1/5 15.000 lei

Facla	1680	0
El. Carioca	1680	Ghinea
Viorica II	1680	0
Oborean	1700	0
Florita	1700	Drăgotescu
Mohor	1720	Gaidaev
Crăiasa	1720	0
Harry Boy	1740	Ghinea
Tais	1740	0
Aluniş	1740	Szabo
Primăvara	1740	Pavlic
Adda Worthy	1800	Corol
Ghid	1840	0
Wins. Josedale	1860	0

Pr. GUY MC. KINNEY
Condiţie (1/1) 15.000 lei

C-ford H-ver	1700	0
Tibet	1700	Slobozenco
Tara	1700	Drăgotescu
Birlic	1700	0
Cilly H-ver	1720	0
Ural	1740	0
Cina	1740	0
Santuţa	1740	T. Marcu
C. Hanover	1740	0
Zeta	1760	Fischer
Eol	1760	0
Călin	1760	0

Pr. GRAAL
Handicap — 13.000 lei

R-şcioara	1600	0
Năvalnic	1600	0
Ulm	1600	0
Uranus	1600	0
Olga	1600	Crainic
Domnia	1600	0
Puşa	1600	Borisiac
Lilla	1600	Drăgotescu
Jocker	1600	Szabo
Pr. Worthy	1620	Corol
Hispano	1640	Slobozenco
Musculiţa	1660	Ghinea
Birlic	1660	Crotenco
Cilly H-ver	1680	Grünwald
Bandit II	1680	Pavlic
Cimbric	1680	Fischer
Urganda	1680	Zabelin
Taina	1700	Gram
Anny S-land	1720	0

Pr. GRENOBLE
Handicap — 13.000 lei

Valona	2100	Iurca
Lancia	2100	0
Mister	2140	0
Beţiv	2140	Fischer
Marry Boy	2140	Ghinea
Tais	2160	Cristodorescu
Zenit	2160	Podoleacov
Primăvara	2160	0
Mura II	2180	D-trescu
Tava	2200	0
Zgomot	2200	0
Eggy	2220	Grünwald
Gl. Worthy	2220	0
Pinkerton	2220	0
Tufănica	2240	Grăjdănescu
Natasa	2240	0

Pr. CAMBRIOLIER
Condiţie (1/10) 15.000 lei

Luntraş	2140	0
Peceora	2140	0
Petruş	2140	0
Katy Caid	2160	Corol
Edith	2160	Fischer
Jade	2160	Gaidaev
Jarvis	2160	0
Cupidon	2180	0
Pock	2180	0
Coconaş	2180	0
King Worthy	2180	0
Margaret T.	2220	0
Haron	2220	A-vskv

Pr. BANEASA-TRAP
Record — 22.000 lei
Seria I-a. Repriza finală

Gaby	1700	Gaidaev
Talaz	1720	Dumitrescu
Pisica	1720	Crotenco
Belşug	1740	Szabo
Sam Worthy	1760	Corol
Champion	1780	Ghinea
Hanibal II	1800	Grăjdănescu

Pr. BANEASA TRAP
Record — 22.000 lei
Seria II-a. Repriza finală

Rama II	1690	Grünwald
Valenţio	1750	Crainic
Joppa Hanove	1790	Cerkasov
Gondolat II	1810	Gaidaev
Roland D.	1810	Grăjdănescu

Pr. GHIORGHIENI
Handicap — 15.500 lei

Zgomot	2100	0
Leona	2120	0
Rugina	2140	0
Dorna	2140	Pavlic
Peter Worthy	2140	Cristodorescu
Lăcrămioara	2140	Crotenco
Legionar	2140	0
Eftin	2140	Crainic
Domnica	2140	0
Giuditta	2160	0
King Worthy	2160	Ghinea
Brad	2160	Fischer
Luntraş	2180	Dobrescu
Edith	2180	0
Brebenea	2200	0
Guardian Girl	2200	0
Dorka	2200	Grünwald
Blondella	2220	T. Marcu
Pisica	2240	0

Pr. GRADINARI
Performanţă — 15.000 lei

Valona	1720	0
Vestit	1720	Szabo
Floare	1720	Drăgotescu
Luna	1720	0
Beţiv	1720	0
Eol	1720	0
Draga Mea	1740	0
Tava	1740	Abăluţă
G-l Worthy	1740	0
Sultan II	1760	Gaidaev
Durdulia	1760	Corol
Tufănica	1760	0
Geisha	1760	Andrevsky
Zvon	1760	0
Hollo	1760	Fischer
Casatca	1780	Pavlic
Lăcrămioara	1780	0
Spic	1780	Gram
Busuioc	1780	0
D-ţa Harry	1800	0
Sorvanet	1800	0
Sonia Worthy	1800	0
Voinţa	1800	Dobrescu
Pikaver	1800	0
Kamaa	1800	Grünwald
Champion jr.	1800	Ghinea
Bruma II	1820	0
Ninon	1820	0

Băneasa Trap; Ziua 33-a, Sâmbătă 15 Aprilie 1939

—I N S C R I E R I—

Premiul GHIDIGENI
Handicap — 13.000 lei

1660 Valona.
1680 Lancia.
1700 Mister, Rai, Harry Boy.
1720 Izma, Măgura.
1740 Draga Mea, Mohor, Floare, Zgomot, Mura II, Aluniş, Zenit.
1760 Eggy, Makrele, Pinkerton, Geisha.
1780 Sonora, Legionar, Tufănica, Natasa, Busuioc.
1800 Casatca, Lăcrămioara.
1820 Tutun.

Premiul GAMBETTA
Handicap — 15.000 lei

2100 Lanţ, Dorna, Peter Worthy, Poenita, Lăcrămioara, Leu.
2120 Venezia, Rugina, Ducesa,
2140 Luntraş, Edit, Peceora, Ieroşca II, Catinca, Szelvesz, Kismet, Kamaa.
2160 Brebenea, Pai, Dorka, Cupidon, Jarvis, Ghid, Guardian Girl.
2180 Pisica.
2200 Viziru.
2220 Kundry.

Premiul GAZEL
Handicap — 21.000 lei

2100 Primrose, Fama.
2120 Naplopo.
2140 Katy Caid, Pai, Lucifer II, Rosalinde.
2160 Pock.
2180 Jade, Champion, Margaret T.
2200 Trixie, Kundry.
2220 Roland D.
2240 Haron, Gondolat II.

Premiul GURA VAII
Condiţie — 11.500 lei

1640 Lilia, Tibet.
1660 Cilly Hanover, Bandit II, Birlic.
1680 Facla. Santuţa, Răsura, Taina.
1700 Columbus, Tătăran, Draga Mea, Crai, Lin, Floare, Eol, Călin.
1720 Oborean, Mohor, Grozava, Luna.
1740 Măguia, Cartuşel, Fudul.
1760 Beţiv, Tais, Harry Boy, Rama II, Primăvara, Dor de Ducă, Elena.
1780 Tava, Zenit, Gaby M., Geisha.
1800 Benito H. P., Pan Worthy, Zgomot, Va-ta.
1820 Casatca, Pinkerton.
1840 Lăcrămioara, Busuioc, Pisica.
1860 Handicap.

PREMIUL GHIMEŞ
Condiţie (1/2) — 15.000 lei

1680 Speranţa, Dalila III, Ikar, Fâşneaţă, Bafta, Lilia, Tibet, Tara Birlic.
1700 Clifford Hanover, Helen Halpin, Ialpug, Cina, Musculiţa.
1720 Columbus, Tătăran, Santuţa, Brenn, Eol, Miriştea, Ural.
1740 Draga Mea, Floare, Carol Hanover, Barza, Elly, Călin.
1780 Zeta.
1820 Gaby M.
1920 Szeged.

Premiul GRANAT
Condiţie — 21.000 lei

2100 Lanţ.
2120 Primrose, Brebenea, Fama, Lăcrămioara, Vivat, Pacahantos, Bruma II, Handicap, Belşug, Pikaver, Pisica.
2140 Pai, Lucire II, Naplopo, Szelvesz, Rosalinde, Cupidon, Guardian Girl, Blondella, Kundry, Coconaş, Ninon.
2160 Champion, Trixie, Margaret T., Pock, Antrag, Kanada.
2180 Roland D., Viziru, Gruia.
2200 Gondolat II.
2220 Haron

Premiul HIP. FLOREASCA
Condiţie — 50.000 lei

2100 Oborean.
2120 Poenita, Iubita, Natasa, Tutun, Ghimp, Domnita Harry.
2140 Ghid, Petruş.

Premiul GRECENI
Performanţă — 13.000 lei

2100 Cilly Hanover, Tara, Lin.
2120 Răsura, Desiş, Brenn.
2140 Thalio, Ural.
2160 Extra, Dor de Ducă, Diadia Lul.
2180 Dudu Gordon, Tais, Sam Worthy, Sorana, Primăvara, Elena.
2200 Beţiv.
2220 Mura II, Harry Boy, Zenit, Va-ta, Ostaş.
2241 Fudul, Zvon, Hollo.

Premiul GENEVA
Record — 18.000 lei

1700 Torent, Brebenea, Ducesa, Giuditta, Peceora.
1720 Pai, Edith, Hercegnö, Ieroşca II, Bruma II, Cupidon, Pandur, Belşug, Guardian Girl, Ideal.
1740 Kitty Clair, Viziru, Amsel, Talaz, Coconaş, Pisica.
1760 Champion, Citronat Gordon, Gruia.
1780 Gondolat II, Roland D., Hanibal II, Viitor.
1800 Amilkar, Haron, Antrag.

ŞTIRI

• **D. A. COLOCOLOF fiind restabilit îşi va lua în primire postul de comisar al curselor la Băneasa Trap.**

• **EVENTUL va funcţiona azi la Băneasa Trap în cursa întâia cu a doua (Premiile Geshara şi Guy Mc. Kynney) a treia cu a patra (Premiile Graal şi Grenoble), a şasea cu a şaptea (Finalele premiului Băneasa Trap) şi a opta cu a noua (Premiile Gheorgheni şi Grădinari).**

• **AZI se organizează un nou pariu austriac, c'un premiu iniţial de 30.000 lei. Jocul începe cu a patra cursă, premiul Grenoble.**

INFORMAŢII

• ZAMFIRA, scoasă în vânzare după victoria din premiul Dulău, n'a găsit amatori la 70.000 lei, preţul iniţial.

• CU INCEPERE de ieri a fost pusă în funcţiune pista intermediară.

• IATA cotele plătite la event :

Zamfira—Li 47.
Halmei—Ostaş 117.

• AZI se dau la Băneasa o serie de interesante galopuri. In numărul de mâine vom publica un amplu reportagiu în legătură cu acest subiect.

• **J. ROSSO, jockeul angajat de herghelia Scroviste, a sosit în ţară.**

• TARZAN îşi va face reintrarea în premiul Prince D'Orange II.

• HARŢA va reapare în premiul Girelle.

• SILFIDA nedând satisfacţie, a fost trimisă la herghelia Cislău.

Erî la Băneasa

ADMIRABILA INAUGURARE A MEETINGULUI DE GALOP

Antrenamentul Gabens a câştigat patru curse Halmei şi Clumeţ, doi câştigători merituoşi, Surpriză in handicapul Dunărea

In pozitiva lui activitate pentru promovarea hipismului, Jockey Clubul a adăogat o nouă victorie la activ

Inaugurarea meetingului de galop a însemnat un mare succes pentru societatea de încu-rajare. Un succes complet sub toate raporturile. Un public select şi numeros a fost prezent la inaugurarea acestei întruniri făcută într'un cadru cu drept cuvânt festiv.

Programul reuniunei inaugurale care conţinea câteva reusite atracţiuni a fost foarte spectaculos şi a prilejuit o serie de rezultate importante.

ANTRENAMENTUL GABENS IN MARE FORMA

Intrunirea de ieri a evidenţiat înaintata condiţiune a antrenamentului Gabens pentru cari au câştigat Li, Blanc, Halmei şi Zamfira. Foarte meritoriu este succesul lui Halmei care este unul din bunii exponenţi ai generaţiei tinere. Blanc s'a dovedit a fi mult schimbat în bine. Li şi Zamfira şi-au datorit victoriile graţie unei pregătiri mai înaintate.

SURPRIZA DIN HANDICAPUL DUNAREA

Proba capitală, premiul Dunărea s'a soldat cu o surpriză, victoria revenind lui Biribi.

Lipsa de tren în cursă a avantajat considerabil pe armăsarul d-lui Hananel. Şi aşa, vom reţine succesul lui.

GLUMEŢ ŞI OSTAŞ

Glumeţ şi Ostaş deasemeni ne-au plăcut. Cu deosebire Glumeţ care a reuşit să dispună de consacratul Stop. Ostaş a dovedit că este refăcut.

HANDICAPURILE

Este cazul să menţionăm reuşita handicapurilor. In premiul Val Vârtej Li a câştigat cu un scurt cap, iar premiul Dunărea a fost foarte deschis.

DESFAŞURAREA CURSELOR

Almaş a condus până la grilă în **PR. DE DESCHIDERE** unde a cedat lui Blanc ţinut în poziţia a patra. Măcieş s'a întercat între ei. A mai figurat Leoaica.

Răzor lansat din plecare a condus detaşat până în linia dreaptă în **PR. DULAU.** Aci a cedat Zamfirei care la luptă a păstrat în cap înaintea lui Medardus venit puternic din fundul plutonului unde a fost trimis de o busculadă. A treia Cin'te ţine.

PR. VAL VARTEJ a revenit lui Li care în ultimul fuleu a dispus cu un cap de Brânceni. Al treilea Puişor. Cursa a fost condusă de Onuţa care la grilă a rămas.

Glumeţ a câştigat din cap în cap **PR. EXPRESUL** respingând insistentele atacuri date de Stop. In urma lor s'a aflat Smaranda.

Luţica a servit de leaderă în **PR. BETELIE** până la intersecţia pistelor unde s'a detaşat Halmei. Atacat de Colombo la grilă, l-a biruit cu un gât. I-a urmat Nae.

Meşterul Manole şi Tuluţa au fost în frunte în **PR. MIXI.** La distanţă Ostaş s'a desprins autoritar şi a câştigat oprit. In fruntea neplasaţilor, Farmec.

Biribi a condus în trenă falsă în **PR. DUNAREA,** a demarat la intersecţia pistelor şi n'a mai fost prins de Cătălin şi Don Alberto.

Rezultatul technic

1. PREMIUL DE DESCHIDERE — 30.000 lei — 1500 m. (P.V.)

1	Blank	58	Huţuleag	15	20	Câştigat
2	Măcieş	58	Logofătu	37	25	1—½—¾
3	Almaş	58	Ilinca	37	25	lungimi
4	Leoaica	55½	G. Enescu	137	122	
	Sulita	66½	Gill J.	77	68	Durata
	Golenca	56½	Vincent	87	72	1,34⅘
	Mita	56½	Cristea	303	164	

BLANK (Prince d'Orange II şi Chi-Chi) aparţine d-lui maior Moisescu şi e antrenat de B. Gabens.
Cota: Tribună, 15; 14, 66. Peluză, 20; 14, 36.

2. PREMIUL DULAU — 20.000 lei — 1400 m. (P.I.)

1	Zamfira	45½	Tănase	23	25	
2	Medardus	55	Gill	41	36	
3	Cin te ţine	53½	Durmea	186	152	
4	Manette III	60½	Vincent	32	38	Câştigat
	Balyhoo	45	Ionescu	390	211	2—½ lung
	Balsors	53½	Urdăreanu	75	63	
	Răzor	58	Horvath	269	217	Durata
	Belea II	52	Mullot	521	366	1—31
	Saphire	52½	Gosztony	1878	606	
	Poiana	46½	Guardian	3750	6600	
	Sorica	50½	Crişan	1881	222	

ZAMFIRA (Cyclonie şi Jenny Lind) aparţine d-lor L. Grigorescu şi Popescu Letea şi e antrenată de B. Gabens.
Cota: Tribună, 23;; 14, 18, 26. Peluză, 25; 14, 15, 20.

3. PREMIUL VAL VARTEJ — 25.000 lei — 1600 m. (P.I.)

1	Li	52½	Huţuleag	17	95	
2	Brânceni	63½	Cucu	83	32	
2	Puişor	42	Logofătu	51	50	
3	Marmara	58½	C. Rom.	434	204	Câştigat
	Drapel	58	Horvath	163	190	1½—1½
	Goblin	61½	Vincent	218	110	luugime
	Sukoro	61½	Gill	103	101	
	Onuţa	56½	Mullot	159	61	Durata
	Caiafa	55½	Tosin	175	76	1.44⅘
	Băbuca	55	Satmary	514	413	
	Răzleţ	45½	Tănase	175	46	

LI (Satrap şi Lucrèce Borgie) aparţine d-lui R. Polizu-Micşunesti şi e antrenat de B. Gabens.
Cota: Tribună, 17; 11, 17, 15. Peluză, 25; 12, 13, 16 lei.

4 PREMIUL EXPRESUL — 40.000 lei — 1000 m. (L.D.)

1	Glumeţ	59	Ilinca	15	19	Câştigat
2	Stop	61½	Cucu	23	17	2½—2—2½
3	Smaranda	53½	Huţuleag	54	55	lungime
	Marche en avan	56½	Horvath	23	17	Durata 1,02

GLUMEŢ (Truculent şi Green Golden) aparţine herg. Scroviste şi e antrenat de A. Romanes.
Cota: Tribună, 15; 12, 15. Peluză, 19; 10,50, 10,50 lei.

5. PREMIUL BETELIE — 35.000 ei — 1700 m. (P.N.)

1	Halmei	55½	Huţuleag	59	42	
2	Collombo	60½	Cristea	25	30	Câştigat
3	Nae	54	A. Enescu	60	112	½—1½
4	Favorit	54	Ilinca	89	57	lungime
	Durata 1,50	55½	Gill	22	30	
	Mont Blanc	58	Cucu	243	120	Durata 1.5
	Luţica	51	Mullot	398	377	

HALMEI (Bou Jeloud şi Haimana) aparţine d-lui I. Vidrighin şi e antrenat de B. Gabens.
Cota: Tribună, 59; 18, 17. Peluză, 42; 20, 19.

6. PREMIUL MIXI — 25.000 lei — 1800 m. (P.N.)

1	Ostaş	58	Mullot	21	22	
2	Tuluţa	52	Anderson	227	172	Câştigat
3	Farmec	60	Ilinca	10	21	4—scap—3
4	Meşteru Manole	56½	Toth	216	200	lung.
	Ştefania	56	Cucu	129	128	Durata
	Geza	54½	Gill	101	65	2.01⅕

OSTAŞ (Satap şi Orange Flower) aparţine d-lui I. Karmitz şi e antrenat de G. Garner.
Cota: Tribună, 21; 17, 48. Peluză, 22; 20, 51.

7. PREMIUL H'CAPUL DUNAREA — 50.000 lei — 2000 m. (P.N.)

1	Biribi	54	G. Enescu	184	175	Câştigat
2	Cătălin	56	Ilinca	42	33	
3	Don Alberto	55½	Gill J.	51	40	1½—1—1½
4	Rubin	60½	Vincent	27	36	lungime
	Hop şi Eu	51½	Mullot	25	25	Durata 2.17

BIRIBI (Defensor şi Brise de Terre) aparţine d-lui A. Hananel şi e antrenat de Vl. Kristoff.
Cota: Tribună, 184; 50, 21. Peluză, 185; 39, 17 lei.

INAUGURAREA DE IERI

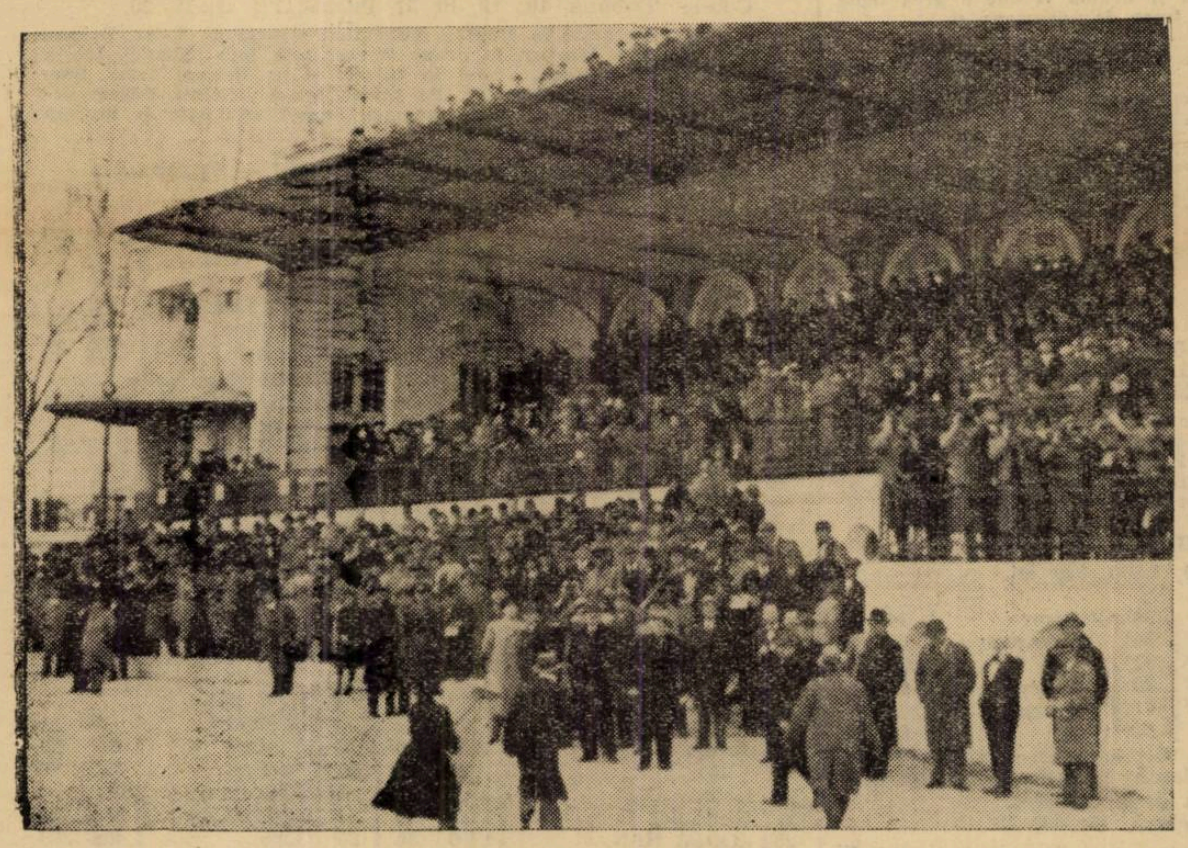

Un aspect al tribunei

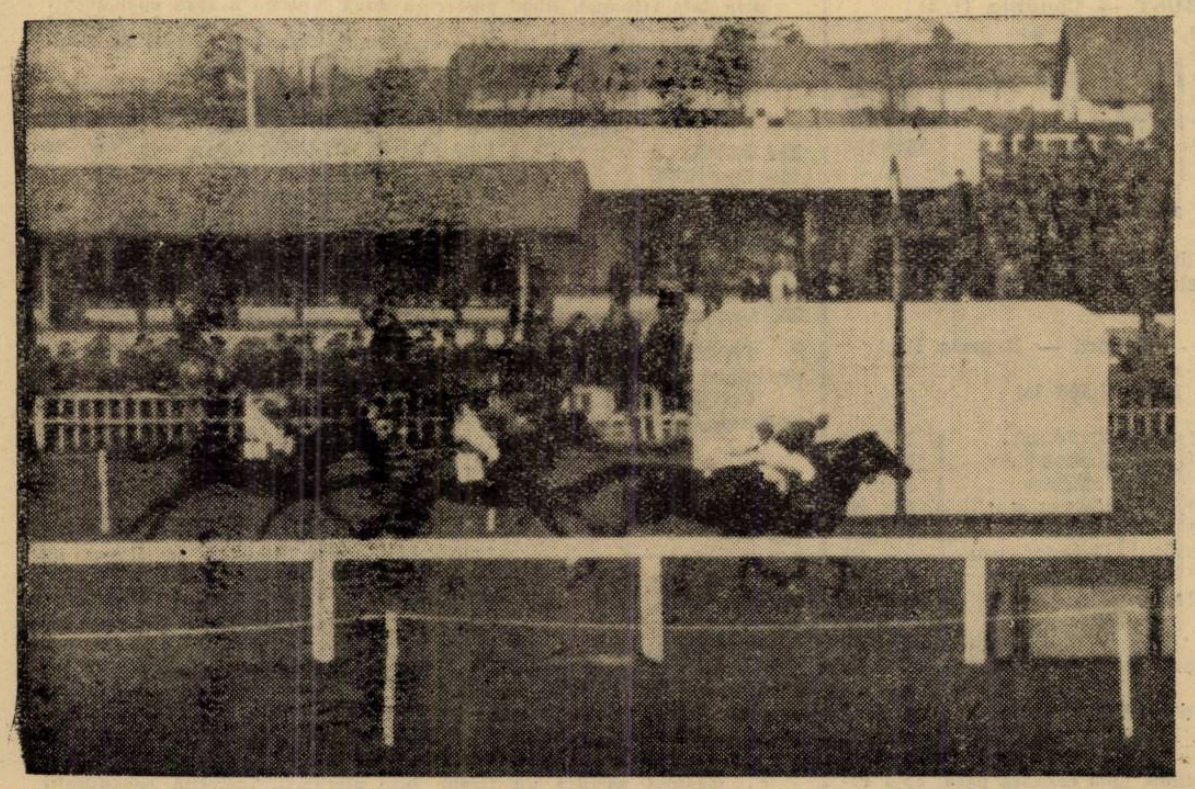

Li (Huţuleag) dispune de Brânceni (Cucu), Puişor (Logofătu) şi Goblin (Vincent)

Duminică la Băneasa-Trap

Record de asistenţă şi alergări interesante

Premiul Băneasa Trap, o probă reuşită. Joppa Hanover a concurat remarcabil. Pisica, Belşug şi Citronat Gordon în formă. O nouă victorie a iepei Carol Hanover

Programul reuniunei de Duminecă dela Băneasa Trap se impunea din toate punctele de vedere. Un program cu drept cuvânt festiv. Datorită lui şi timpului frumos la desfăşurarea aceste reuniuni au luat parte peste 7000 de persoane. Trapul îşi afirmă odată mai mult vitalitatea şi popularitatea de care se bucură în rândul maselor. Societatea hipică română culege roadele unei desinteresate şi laborioase activităţi. Pentru marile realizări reuşite, este pasibilă de cele mai nereţinute elogii.

REPRIZELE PREMIULUI BANEASA TRAP PROBE REUŞITE

Atenţia s'a îndreptat desigur asupra premiului Băneasa Trap. S'au disputat eliminatoriile celor două serii. Inainte de a trece la comentarea lor vom menţiona că aceste curse au dat loc la o seamă de rezultate semnificative. Cel mai important este desigur acela realizat de Joppa Hanover. Iapa americană a realizat o performanţă vrednică de laudă. Intr'adevăr, a dispus de Gondolat II şi Roland D, corectându-şi recordul carierei. Actualmente este cea mai valoroasă trăpaşă dela noi. In continuă ascensiune, iapa contesei Benckendorff şi-a afirmat încă odată clasa internaţioanlă. Joppa Hanover poate fi încercată cu succes şi în străinătate. Tot pentru grajdul Benckendorff, Citronat Gordon a câştigat repriza întâia a seriei a doua. Reprizele seriei întâia au revenit lui Belşug şi iepei Pisica cari deasemeni au vădit o remarcabilă formă.

CELELALTE REZULTATE

Din restul câştigătorilor vom menţiona întâi pe Carol Hanover care s'a comportat impecabil. Deasemeni bine au mai fugit Tava, Zgomot, Dor de Ducă şi în special Petruş, care actualmente este favoritul Derbyului.

Informaţii

• **AU FOST** distanţaţi :

URAL în parcursul premiului Gul pentru galopuri repetate.

TATARAN în parcursul premiului Gul pentru acelaş motiv.

OBOREAN în parcursul premiului Guardian Trust tot pentru galopuri repetate.

• **E. FISCHER** şi A. PODOLEACOV pentrucă au condus în ţinută nereglementară în premiul Gul au fost amendaţi cu câte 200 lei.

• **JOCUL AUSTRIAC ajuns la 108.150 lei a fost câştigat de trei buletine.**

• **IATA** cotele plătite la event :

La TRIBUNA :

Brebena — Dor de Ducă 173.
Carol Hanover — Petruş 26.
Petruş — Pisica 23.
Belşug —Citronat Gordon 34

La PELUZA :

Brebenea — Dor de Ducă 266.
Carol Hanover — Petruş 37.
Petruş — Pisica 23.
Belşug —Citronat Gordon 34.

• **ŞI-AU** ameliorat recordul carierei :

Dor de Ducă cu 3,2 secunde; noul record 1,35.

Zenit cu 1,1 secundă; a marcat 1. 33,5.

Eol cu 0,9 secundă; a reuşit 1.36,4.

Brenn cu 3,4 secunde; recordul actual 1.40,1.

Carol Hanover cu o secundă ; şi-a fixat recordul la 1.36,7.

Miriştea cu 0,1 secundă, a parcurs kilometrul în 1.37,8.

Joppa Hanover cu 0,9 secundă, a înregistrat 1.25.

• **DUPĂ terminarea curselor, proprietarii şi antrenorii de trăpaşi au fost convocaţi în tribuna oficială. D. I. Matak, vice preşedintele societăţei hipice române, a expus proectele forului conducător. Proecte importante cari atestă încă odată grija societăţei hipice române pentru promovarea trapului.**

Rezultatul şi descrierea alergărilor

257. Premiul GARLENI — Condiţie (1/5)
(14,35) 9.000, 2.300, 1.000, 700 lei

41	BREBENEA	1	2180	3.19⁰	1 31⁷	Gaidaev	21	19
255	Pacahantos	2	2200	21¹	31⁵	Ghinea	76	112
230	Bruma II	3	2200	21⁶	31⁶	Lucan	215	105
255	Ieroşca II	4	2220	24⁷	32³	Fischer	26	35
246	Sultana		2180	30	37²	Zabelin	43	37

BREBENEA (Badea Teu şi Kato) aparţine d-lui M. Moţea şi este antrenată de M. Moţea.

Primă de crescător, lei 900, d-lui N. Stribulescu.

Cotele: Tribună, 21; 14, 23. Peluză, 19; 16, 22.

Brebenea conduce cu un mare avantaj pe întregul parcurs. Pentru locul al doilea, Pacahantos şi Bruma II duc o grea luptă pe ultimele sute de metri, prima trece de adversara ei.

258. Premiul GUL — Handicap
(15,01) 8.000, 2.000, 1.000, 500 lei

206	DOR DE DUCA	1	2180	3,27²	1.35	Slobozenco	43	77
251	Zenit	2	2220	37⁰	33⁵	Podoleacov	17	18
241	Eol	3	2180	30²	36⁴	Fischer	46	67
220	Brenn	4	2120	32⁸	40¹	Andreyevsky	17	18
248	Elişor		2100	32³	41¹	Gaidaev	431	277
246	Mura II		2240	33⁷	34⁴	T. Marcu	215	68
248	Desiş		2120	34⁸	41⁷	Bordei	463	233
250	Ural		2140	oprit	—	Ghinea	64	43

¹) Dist. VIII pt. galopuri repetate.

DOR DE DUCA (Jeles şi Ţuica) aparţine d-lui N. Stănciulescu şi este antrenat de C. Slobozenco.

Cotele: Tribună, 43; 15, 13, 14. Peluză, 77; 15, 14, 15 lei.
Event: Tribună, 173. Peluză, 266:10 lei.

Elişor merge mult timp în fruntea plutonului, urmat de Brenn. Desiş, Eol, Dor de Ducă. După primul kilometru, ordinea este: Elişor, Brenn, Eol, Dor de Ducă, Zenit, Desiş, Mura II. Pe partea opusă tribunei, ia comanda Eol care este atacat în ultimul ocol, de Dor de Ducă şi apoi de Zenit, iar Eol rămâne al treilea.

259. Premiul GENERAL HANOVER — Condiţie (1/2)
(15,28) 12.000, 3.700, 1.500, 800 lei

239	**Carol Hanover**	1	1720	2.46⁴	1.36⁷	Fischer	14	15
233	Floare	2	1740	46⁰	34⁹	Drăgotescu	66	56
252	Miriştea	3	1720	48²	37⁸	Szabo	230	275
172	Draga Mea	4	1740	52⁵	30¹	Gaidaev	55	41
250	Santuţa		1720	53⁸	41	T. Marcu	203	175
852	Tătăran		1220	3.12	51⁰	Gram	80	84

¹) Dist. loc. 6 pt. galopuri repetate.

CAROL HANOVER (Sandy Flasch şi Busy-s-Lu) aparţine d-lui A. Hananel şi este antrenată de E. Fischer.

Cotele: Tribună, 14; 13, 20. Peluză, 15; 13, 18.

Tătăran şi Miriştea conduc pentru scurt timp. Ei sunt depăşiţi de Carol Hanover. La prima trecere prin faţa tribunei, Floare se alătură înaintaşei. Ele merg împreună până pe partea opusă tribunei, unde Carol Hanover se desprinde cu autoritate, repurtând o victorie uşoară. Miriştea ocupă locul al treilea.

260. Premiul GUARDIAN TRUST — Condiţie (1/2)
(15,33) 12.000, 3.700, 1.500, 800 lei

249	PETRUŞ	1	2220	3.16⁰	1.23⁷	Borisiac	15	20
249	Ghid	2	2200	17¹	29⁶	Andreyevsky	29	22
197	Adda Worthy	3	2180	20⁴	32¹	Corol	57	52
202	Ghimp	4	2190	22⁵	32³	Slobozenco	395	446
233	Oborean		2120	45⁵	46⁴	Crainic	157	111¹

¹) Dist. V pt. galopuri repetate.

PETRUŞ (Pajtaş şi Bistriţa II) aparţine d-lor S. şi N. Iaroch şi este antrenat de P. Borisiac.

Primă de crescător, lei 1.200, dr. St. Sacală.

Cotele: Tribună, 15; 12, 15. Peluză, 20; 19, 19. Event: Trib. 26. Peluză, 37:10 lei.

261. Premiul BANEASA TRAP — Record — Repriza I-a
Seria I-a
(16,21) 18.000, 6.000, 3.000, 1.500 lei

245	PISICA	1	1720	2.32⁴	1.28⁸	Crotenco	14	14
244	Tutun	2	1700	35⁵	31⁵	Slobozenco	175	174
256	Hercegno	3	1740	36⁷	30⁴	Gaidaev	53	78
207	Wodka	4	1740	38³	30⁹	Cerkasov	57	42
249	Poeniţa		1700	40¹	34²	Szabo	171	265
254	Gaby M.		1700	40⁹	34⁷	Grăjdănescu	53	78
229	Coconaş		1720	42⁵	34⁵	Fischer	208	130
242	Centaur		1420	56⁹	42⁵	Crainic	356	298¹
242	Giuditta					Tr. Marcu	951	1822

¹) Dist. VIII pt. mers neregulat.

PISICA (Badea Petre şi Egetlen) aparţine d-lui L. Rousso şi este antrenată de I. Crotenco.

Primă de crescător, lei 1.200, d-lui L. Rousso.

Cotele: Tribună, 14; 12, 25, 27. Peluză, 14; 13, 25, 27. Event: Tribună, 23. Peluză 23:10 lei.

Tutun conduce pentru scurt timp, apoi cedează pasul iepei Pisica. Aceasta cucereşte un mare avantaj şi câştigă la pas asupra lui Tutun. A treia Hercegno.

262. Premiul BANEASA TRAP — Record — Repriza II-a
Seria I-a

244	BELŞUG	1	1740	2.33⁸	1.28	Szabo	16	17
240	Sam Worthy	2	1760	36⁶	29	Corol	79	95
229	Talaz	3	1720	36⁶	31	C. D-trescu	470	222
249	Iubita	4	1720	36⁶	31⁸	Crotenco	78	122
232	Champion		1780	36⁹	28¹	Ghinea	1566	370
245	Nation		1760	37⁵	29	Gaidaev	85	83
245	Hanibal II		1800	38⁶	28²	Grăjdănescu	85	83
163	Naverno		1740	49³	37⁴	Cerkasov	40	26

BELŞUG (Red Aubrey şi Peg Dillon) aparţine Hergheliei Rodica şi este antrenat de I. Szabo.

Cotele: Tribună, 16; 12, 16, 31. Peluză, 17; 18, 17, 20.

Iubita porneşte în fruntea plutonului, urmată de Talaz, Belşug, Naverno, Sam Worthy. La prima trecere prin faţa tribunei, Iubita continuă să conducă, având în spatele şi pe Belşug, Talaz, Sam Worthy, Nation, Hanibal II. Pe partea opusă tribunei Belşug demarează şi câştigă cu mare uşurinţă. Sam Worth bate de un cap pe Talaz, pentru locul al doilea.

263. Premiul BANEASA TRAP — Record — Repriza I-a
Seria II-a

216	CITR. GORDON	1	1790	2 34⁵	1.26⁴	Cerkasov	20	18
218	Valenţio	2	1750	34⁹	28⁵	Crainic	107	103
235	Rama II	3	1690	35	31⁴	Grünwald	39	32
235	Katy Caid	4	1750	42⁵	32⁰	Corol	214	194
240	Kanada		1770	52	37²	Grăjdănescu	80	67
249	Pock		1750	34⁸	23⁵	Gaidaev	80	67¹
247	Viziru		1730	40	32⁵	Fischer	67	71⁸

¹) Dist. II pt. galop sosire.

CITRONAT GORDON (Gordon Peter şi Citrone) aparţine C-sei E. Benckendorff şi este antrenat de H. Terehov.

Cotele: Tribună, 20; 13, 29. Peluză, 18; 15, 24. Event: Trib. 34. Peluză, 34:10 lei.

Rama II conduce urmată de Viziru, Valenio, Katy Caid. La prima trecere prin faţa tribunei, ordinea este următoarea: Rama II, Valenţio, Katy Caid, Pock, Citronat Gordon. Pe linia dreaptă, intervalele se scurtează şi între Rama II, Pock, Valenţio, Citronat Gordon se angajează o luptă înverşunată. Ultimul obţine un infim avantaj. Pock galopând la sosire locurile următoare se atribue lui Valenţio şi apoi Rama II.

264. Premiul BANEASA TRAP — Record — Repriza II-a
Seria II-a
(17,48) 18.000, 6.000, 3.000, 1.500 lei

196	Anny Worthy	1	1790	2.32⁸	1.25⁰	Cerkasov	10	11
254	Ideal	2	1810	32⁴	24⁴	Gaidaev	101	100
218	Viitor	3	1810	32⁷	24⁸	Fischer	117	95
209	Roland D.	4	1770	33	29²	Slobozenco	1017	488
217	Gondolat II		1730	36⁷	30⁰	Grünwald	104	114
232	JOPPA HAN.		1750	38⁸	30⁷	Corol	406	300

JOPPA HANOVER (Peter the Brewer şi Sister Bertha) aparţine C-sei E. Benckendorff şi este antrenată de N. Terehov.

Cotele: Tribună, 10; 12, 16. Peluză, 11; 12, 19.

Ideal porneşte în fruntea plutonului, urmat de Anny Worthy, Viitor, Joppa Hanover, Roland D., Gondolat II. La prima trecere prin faţa tribunei, Ideal păstrează două lungimi asupra iepei Joppa Hanover, lui Viitor, Anny Worthy în grup compact. In ultimul ocol, Joppa Hanover trece cu autoritate. Roland D. atacat de Gondolat II, este învins de puţin pentru locul al doilea.

265. Premiul GILORT — Handicap — Repriza I-a
(18,13) 10.000, 3.000, 1.200, 800 lei

224	TAVA	1	1700	2.41	1.34⁵	Drăgotescu	56	74
153	Durdulia	2	1720	43⁴	35	Corol	51	40
256	Sultan II	3	1740	43⁷	34¹	Gaidaev	55	55
227	Peter Worthy	4	1760	45⁹	34²	Christodorescu	166	178
207	Parma		1700	46²	33¹	Fischer	21	21
225	Pinkerton		1720	49⁷	38⁷	Gavrilescu	197	296
825	Elixir		1700	52⁶	41⁵	Ghinea	535	297
255	Legionar		1740	52³	39³	Slobozenco	123	102

TAVA (Wapiti şi Talpa) aparţine d-lui M. Abăluţă şi este antenată de T. Drăgotescu.

Cotele: Tribună, 56; 21, 18, 16. Peluză, 74; 25, 15, 19. Event: Tribună, 68. Peluză 147:10 lei.

266. Premiul GILORT — Handicap — Repriza II-a
(18,38) 10.000, 3.000, 1.200, 800 lei

246	ZGOMOT	1	1700	2.38⁵	1.33¹	Dobrescu	45	70
255	Leu	2	1740	38⁵	31¹	Marcenco	fără	pariu
246	Busuioc	3	1740	43³	33³	Ghinea	27	22
238	Guardian Girl	4	1820	42⁸	29⁸	Fischer	65	84
251	Tufănica		1740	44⁵	34⁰	Grăjdănescu	98	71
255	Mura		1720	47	37¹	Szabo	43	40
199	Sorvanet		1780	49¹	35	Borisiac	90	123
227	Gangster		1760	3.21¹	53	Andreyevsky	135	143

ZGOMOT (Badea Petre şi Zâna) aparţine d-lui Gh. Niculescu şi este antrenat de D. Dobrescu.

Cotele: Tribună, 45; 40, 18. Peluză 70; 39, 16 lei.

Zgomot asigură un tempo iute alergării, înşirând concurenţii pe o bună distanţă. Conduce astfel detaşat. Leu se plasează al doilea, înaintea lui Busuioc.

CROSS-COUNTRY

Fără Dinu Cristea,

Râşnoveanu a învins pe Radu Ioniţă

Splendida comportare a venusistului: Tâlmaciu, Sucitu şi „veteranul" Szilagy sunt ceilalţi trei învingători. Un succes de organizare al Viforului Dacia

Iată disputate şi mult aşteptatele curse ale Viforului Dacia.

Ziua de ieri a însemnat pe răbojul sezonului actual de crossuri o crestătură adâncă.

Incă dela ora 9 dim., vastul teren dela Velodrom începuse să fie invadat de liniştiţii cetăţeni ai cartierului Floreasca, unii veniţi ca să-şi admire odraslele, alţii

Radu Ioniţă

din pasiune, iar alţii pentru... că-i gratis.

Dar ceeace este demn de remarcat este faptul că dedemult n'am mai văzut 1.000 de spectatori la un cross-country.

Este un succes care nu trebue trecut cu vederea.

Am trăit cu adevărat clipe de emoţie, când am văzut pe aceşti paşnici burghezi aplaudând la scenă deschisă pe un Tâlmaciu, Sucitu, Szilagy (era atât de flatat!...) şi mai ales pe Râşnoveanu...

Tuturor acestora, s'a adăogat şi organizarea tehnică pentru care organizatorii merită toate felicitările.

Şi lăudăm, nu pentru faptul că ieri „presa" a fost în mare cinste amenajându-i-se o masă specială pe care spânzura o etichetă cu inscripţia: „PRESA" — potrivit de mare ca să vadă poporul că au de-afface cu scribi — ci pentru motivul binecuvântat că a fost fără greşală.

Incepând cu alegerea traseului şi terminând cu cronometrajul, toate aceste amănunte de organizare tehnică au fost înfăptuite în litera strictă a regulamentelor. Juriul tehnic, sub conducerea d-lui Dodo Popovici, s'a achitat în mod conştiincios de misiunea pe care a avut-o meritând toate felicitările.

Dar n'am sfârşit. Scrutând rezultatele tehnice, nu putem trece cu vederea splendida performanţă a lui Râşnoveanu, care ieri a întrecut toate aşteptările, învingând în stil de mare campion pe Radu Ioniţă, splendida victorie a lui Tâlmaciu, în care întrevedem un nume de care se va vorbi mult, tinereţea renăscută a „bătrânilor" şi succesul lui Sucitu.

Iată atâtea argumente, îndestul de puternice, ca să ne mândrim alături de organizatori de pasul gigant pe care l-a făcut crossul bucureştean.

DE CE A LIPSIT DINU ?

Nu ştim nici noi. N'am vrea să credem că actualii diriguitori ai clubului Bragadiru au neglijat. Poate alte cauze au determinat această absenţă.

Este drept că prezenţa lui Dinu Cristea ar fi augmentat enorm succesul de ieri. Il aşteptam cu o deosebită curiozitate şi din păcate ea nu ne-a fost satisfăcută. Dar timpul nu este trecut.

RAŞNOVEANU, UN DINU CRISTEA No. 2

Dacă No. 1 nu ne-a dat prilejul să vorbim mai multe, a avut totuşi ieri un înlocuitor demn de valoarea şi renumele lui, pe Râşnoveanu.

In avantcronica acestei întâlniri îl indicăm pe venusist ca mare favorit în cursa juniorilor.

Dar conform regulamentului, în proba juniorilor nu puteau participa decât alergătorii născuţi în 1920 şi mai târziu şi vrând nevrând, Râşnoveanu — născut în 1919 — s'a văzut.... silit să alerge în cursa „aşilor". Dura lex, sed lex... şi a concurat.

Şi pentru că lipsea Dinu, a ţinut ca trâmbiţatul duel Dinu Cristea — Radu Ioniţă, să sufere o radicală schimbare de afiş, nu numai în nume ci şi în valoare. Şi a reuşit, căci l-a ţinut pe Radu Ioniţă într'un şah continuu.

Am fost uluiţi. Nu ne aşteptam ca această mână de om să ascundă în el atâta forţă şi ambiţie. Rutina şi rezistenţa lui Radu Ioniţă nu au contat pentru el. Putem spune că i-a jucat viforistului cea mai straşnică festă din cariera lui de bătrân alergător.

Nu credem că Radu l-a ignorat. Este prea „frecat" ca să-l considerăm atât de novice. Convingerea noastră este că nu i-a putut rezista, căci pe lângă o forţă inepuizabilă, juniorul Venusului a făcut o cursă cu mult cap. Menţinându-se pe tot traseul într'o situaţie de... om inofensiv, pe ultimul kilometru a dat cărţile pe faţă. Pornind într'o alură susţinută, mânca pe fiece clipă din cei câţiva metri cari îl despărţeau de Radu Ioniţă, până ce s'a distanţat cu 80 m.

A fost un duel fantastic. Radu Ioniţă, care se vedea deposedat de victorie atât de uşor, a încercat să-şi apere locul cu ultimele resurse, dar până la urmă resemnându-se, a cedat tinereţii lui Râşnoveanu.

Victoria acestui „copil minune" căruia noi îi acordăm tot creditul, este răsplata binevenită a unei munci perseverente pusă exclusiv în slujba acestui sport de care acum se simte mai legat decât oricând.

Ieri, Râşnoveanu a arătat că are în el stofă de mare alergător şi că a ştiut să înlocuiască cu demnitate absenţa lui Dinu Cristea.

Bravo Râşnoveanule !....

BATRANEŢEA „INTINERITA"

Cursa „bătrânilor" a fost, conformă aşteptărilor, o surpriză a reuniunii. Cei opt cari s'au încumetat să înfrunte bătrâneţea lor concurând, au reuşit să ne ofere un spectacol cu adevărat amuzant. Regretăm că nu am văzut la startul cursei pe d-nii Velcovici şi maior Vintilă Cristescu, cari poate ar fi făcut cursa mai atractivă.

Oricum, proba a avut toate elementele unei curse de succes.

„Bătrânii" au dovedit că mai au încă „vână" şi că numai anii i-au îndepărtat de câmpul de cross care odată le-a fost atât de drag.

Szilagy, favoritul, n'a înşelat pronosticurile, iar d. I. C. Petrescu a dovedit că dacă ar vrea ar face şi acum lucruri tot atât de răsunătoare ca acum zece ani.

D. Dodo Popovici a demonstrat ciracilor d-sale că secretul unei curse nu constă în aceea că dacă pleci repede dela început, termini primul; şi că plecând uşor şi terminând tot... uşor soseşti al şaselea din opt concurenţi....

In paranteză, crossmanii viforişti să nu ia în serios gluma şefului lor....

Restul s'a menţinut la valoarea strictă... a vârstei lor.

Intr'un cuvânt, o cursă amuzantă şi revelatoare de amintiri frumoase.

TALMACIU, NE-A „TALMACIT" CA NU-I INCEPATOR, CI UN AUTENTIC INIŢIAT

La început, l-am privit cu un oarecare scepticism pe acest proaspăt alergător de cross al Leonidei.

Victoria lui dela crossul Venusului, deşi mulţi au discutat-o, ne-a făcut să-l gratulăm cu multe atribute.

Ieri a reeditat, tot atât de bine, figura de atunci, adjudecându-şi o victorie pe merit.

Cu Tâlmaciu, a apărut o nouă stea pe firmamentul crossului bucureştean.

SUCITU, CEL MAI BUN JUNIOR

Scăpat de Râşnoveanu, viforistul Sucitu şi-a depăşit adversarii.

A făcut o cursă frumoasă.

A avut însă mult de furcă cu un „pachet" de venusişti conduşi de Raul Marinescu.

ŞI CEVA DESPRE CEILALŢI

Din cei aproape 200 de concurenţi, trebuie să remarcăm figura frumoasă făcută de venusişti, apoi de băieţii dela Leonida, cari în cursa începătorilor s'au întrecut pe ei înşişi.

In cursa „aşilor", trebuie notată comportarea lui Todiriu şi frumoasa reintrare a lui Comănescu.

Tărtăreanu, puţin gripat, a fost nevoit după 3 km. să abandoneze.

Tâlmaciu

REZULTATELE TEHNICE

Incepători

1. Tâlmaciu Dumitru (Leonida) 10 m. 22 s.; 2. Vasiliu (Leonida) 10 m. 54 s.; 3. Şerbănescu (Victoria) 10 m. 59 s.; 4. Ionescu T. (Leonida); 5. Bela Bularcă (Leonida); 6. Moldoveanu R. (Victoria); 7. Zamfirescu N. (C.F.R.); 8. Căpitanu (Leonida); 9. Oswald Pavel (Leonida); 10. Lacatos Ion (V. D.); 11. Dinescu C. (V. D.); 12. Ciuri L. (Leonida); 13. Paraschivescu (Leonida); 14. Rusu (Leonida); 15. Cioacă Ion (Venus); 16. Adrian Puiu (C.F.R.); 17. Sutu Gh. (Leonida); 18. Gh. Dumitrescu (Venus); 19. Iliescu Romeo (V. D.); 20. Francisc (Venus); 21. Bazavan (Victoria); 22. Telegescu (V. D.); 23. Dragomir (Venus); 24. Gh. Ion (Venus); 25. Tănase Gh. (Leonida); 26. Marin Mirtoiu (C.F.R.); 27. Stan Gh. (Victoria); 28. Bolos (C.F.R.); 29. Tătaru (V. D.); 30. Sarandidi (V. D.); 31. Branea (Victoria); 32. Georgescu Th. (V. D.); 33. Cosar (Victoria); 34. Lazăr Vasile (Leonida); 35. Giovani (Pebe); 36. Preda (Venus); 37. State (C.F.R.); 38. Stănescu (Venus); 39. Esopescu (Venus); 40. Matei (Victoria); 41. Gheordea (Venus); 42. Popescu Gh. (Venus); 43. Zamfir (C. F. R.); 44. Openheimer (Venus); 45. Fotin (Venus); 46. Kiss (Venus); 47. Corsei Ioan (Venus); 48. Gideanu (V. D.); 49. Catu (Pebe); 50. Niculescu (Venus); 51. Eftimie (Pebe); 52. Ungureanu (V. D.).

„BĂTRÂNII"

1. Szilagy (V. D.); 2. Ignuţă (Poliţia); 3. Petrescu I. (Victoria); 4. Ionescu (Ind.); 5. Cristorof Brunn (V. D.); 6. Th. Popovici (V. D.); 7. David N. (Poliţie); 8. Dinescu (V. D.).

JUNIORII

1. Sucitu (V. D.); 2. Marinescu Raul (Venus); 3. Niţă (Venus); 4. Săndulescu (Venus); 5. Păişor (Venus); 6. Văşuţă (Venus); 7. Cunetti (Pebe); 8. Renţea (V. D.); 9. Ionescu St. (C. F. R.); 10. Gh. Niculae (V. D.); 11. Tănăsescu D. (Victoria); 12. Zamfirescu (C. F. R.); 12. Neagu (V. D.); 14. Ruţă (C. F. R.s; 15. Brăneanu (Venuss; 16. Manu (C. F. R.); 17. Boacă (Victoria); 18. Măruntu (Venus); 19. Iorgulescu (Venus).

PE ECHIPE

1. VENUS 35 puncte.
2. VIFORUL DACIA 70 puncte.
3. C. F. R. 89 puncte.
4. VICTORIA 106 puncte.

AŞII

1. Râşnoveanu (Venus) 20 m. 50 s.; 2. Radu Ioniţă (V. Dacia) 21 m. 04 s.; 3. Todiriu (Victoria) 21 m. 10 s.; 4. Comănescu (V. D.); 5. Burcescu (Venus); 6. Dinescu (V. D.); 7. Teodosiu (Venus); 8. Paraschivescu (C.F.R.); 9. Opran (V. D.); 10. Ivan Dumitru (Venus); 11. Neagoe (V. D.); 12 .Tucă (Pebe); 13. Predescu (V. D.).

Râsnoveanu

PE ECHIPE

1. Viforul Dacia 45 puncte.
2. Venus 49 puncte.
3. Victoria.
4. C. F. R.
5. Pebe.

C. Constantinescu

ATLETISM

Concursul de deschidere

al sezonului în regia Viforului Dacia

Azi, pe pista terenului dela Velodrom, se va desfăşura un interesant concurs de atletism, prima reuniune a anului.

Organizatorii au ţinut ca acest concurs să aibă caracterul unui uşor antrenament, în vederea marilor concursuri înscrise în programul F. R. A.

Până în prezent, şi-au anunţat participarea, pe lângă atleţi gazdelor, şi cei ai Venusului, Victoriei şi Peheului.

Venusul va prezenta o serie de noui începători, în care conducătorii şi-au pus mari speranţe.

Concursul va începe la ora 10 dim. şi va comporta următoarele probe:

60 m. plat, 500 m. plat, săritura în lungime, săritura în înălţime, aruncarea discului şi aruncarea greutăţii.

VOLLEY BASKET-BALL

Avântul Sportiv

învingător la Constanţa

Constanţa, 10 Aprilie (prin telefon). — Turneul pascal de volleyball desfăşurat în localitate şi la care a participat şi echipa bucureşteană Av. Sportiv, s'a bucurat de un mare succes.

Publicul a fost numeros, iar jocurile frumoase şi disputate.

AV. SPORTIV INVINGE ELPIS CU 15—3; 15—4

Prezentându-se superiori din toate compartimentele, bucureştenii au dispus de Elpis în două seturi cu 15—3 şi 15—4.

Sub conducerea d-lui I. Radulian, echipele s'au prezentat în următoarele formaţii.

AV. SPORTIV: *Zamfirescu, Scorţeanu, Constantinescu, Toma Lucian, Plopeanu, Demetrian.*

ELPIS: *Jugureanu, Dragon, Cotanis, Patras, Nicolau, Navon.*

AV. SPORTIV — A. S. C. (ELEVI): 12—15; 15—9; 15—10

După un joc frumos de ambele părţi, bucureştenii au obţinut a doua victorie în dauna elevilor constănţeni cu scorul de 12—15; 15—9 şi 15—10.

A. S. C. a prezentat următoarea formaţie: *Lazăr, Spiegler, Tomulescu, Marghiol, Carp, Popazu.*

AV. SPORTIV — A. S. C. (STUDENŢI): 15—11; 9—15 şi 15—7

Ultimul joc al echipei bucureştene a însemnat, a treia victorie. Intâlnind echipa studenţească A. S. C., Av. Sportiv a câştigat în trei seturi.

Constănţenii au prezentat următoarea formaţie: *Tibacu, Gabido, Diradurian, Lazăr, Spiegler.* A condus d. Sorin Beiu.

CICLISM

După o cursă de toată frumusețea

BUCUR FEORDEANU a câştigat „CRITERIUL PASCAL"

Frumoasa comportare a lui Mazilu, Grigoriu, Guzan, Ciorobea şi Stăncuţ

Ghinionul a avut şi în această cursă un cuvânt hotărîtor. Victimele sunt: Chira, Bulgaru, Slăvescu şi Marinescu

Prima zi de Paşte a fost sărbătorită de lumea ciclistă printr'o cursă de toată frumusețea, organizată de Velo-Club-Român. Proba a strâns la start numeroşi specialişti ai fondului, precum şi tineri dornici de-o afirmare mai timpurie. Mulţi alergători care au fost concentraţi au reuşit să alerge la cursa de alaltăeri datorită bunăvoinţii comandanţilor lor. Nu mai departe vechiul alergător Ştefănescu Nicolae, de la gruparea „A.S.P.I.M", a putut luat parte la „Criteriul pascal", numai bunăvoinţei d-lui căp. Focşăneanu dela reg. 1 artilerie, care este un pasionat admirator al pedalei. Credem că în viitor va persevera pe calea aceasta acordând ostaşului Ştefănescu, oarecare timp şi pentru puţin antrenament.

Handicapul organizat de V. C. R. s'a încheiat cu un frumos succes moral, succes la care au contribuit cu tot sufletul suporteurii, oficialii şi mai ales alergătorii. Omul zilei a fost „aspimistul" Feordeanu *a cărui intrare în prima probă oficială de şosea, s'a soldat cu un răsunător succes. Au făcut deasemenea o cursă bună:* Mazilu, Grigoriu, Ciorobea, Guzan *şi* Stăncuţ.

Demnă de consemnat a fost comportarea lui: Pierre Verone, S. Marinescu, Bulgaru *şi* Slăvescu. *S'a alergat în general bine. Cea mai bună medie orară, după cum era şi de aşteptat a reuşit s'o realizeze categoria I-a şi a II-a în frunte cu „imbatabilul" Feordeanu. Proba însă s'a dovedit a fi prea lungă şi prea obositoare pentru categoria începătorilor.*

Cei care-au condus însă mai mult a fost plutonul categoriei a III-a, format din Marinescu Stelian, Nicolae Bulgaru, Ciorobea Alexandru, Guzan Ion şi Niculescu Marin.

PE TRASEU DUPA CONCURENŢI

La ora 9 fix s'a dat plecarea categoriei începătorilor. După 5 minute categoriei 3-a şi după alte 5 minute categoriilor I-a şi a II-a.

După primii doi kilometri, Gnat Petre — meritosul alergător al clubului „Victoria" — este nevoit să abandoneze. Deasemenea rămân mult în urmă: Norhadian, Pustai, Radu Gheorghe şi Pierre Verone. Plutonul conducător al cat. I şi a II-a era format în acest moment din: Grigoriu Constantin, Cristache Teodorescu, Bucur Feordeanu, Penteş Ioan şi Mazilu Nicolae.

La 12 kilometri dela plecare, întâlnim pe Stăncuţ Ion, care luase plecarea cu 6 minute mai târziu decât categoria sa.

Deci, la km. 12 situaţia se prezenta astfel: *Incepătorii* aveau un avans de 10 minute faţă de cat. I şi a II-a şi 5 minute faţă de cat. III-a.

La rândul lor şi cat. III-a avea un avans de 5 minute faţă de „lotul aşilor", care era cel mai desavantajat, fapt care a contribuit în mare măsură la realizarea unei medii orare aşa de frumoase. In dreptul km. 14 ghinionistului Chira îi sare lanţul şi pierde mult timp cu pusul lui. Doar doi inşi dela începători sunt mai energici şi mai hotăriţi. Restul s'au deşirat de-alungul şoselei pe o mare distanţă. Cea mai mare greşală a lor, greşală care poate i-a frustat de-o bine meritată victorie. Singurii care au alergat aşa cum trebue au fost: *Săvescu Cornel* şi *Simion Pavel* dela V. C. R.

IATA SITUAŢIA HANDICAPULUI LA KM. 20

Incepători (Simion Pavel, Slăvescu Cornel) trec pe la acest km. la ora 9 şi 35 de minute. După 2 minute şi 30 de secunde trece categoria III-a în următoarea ordine: 1) Ciorobea Alexandru; 2) Gionea Constantin (incep.); 3) Hagiescu Petre (incep.); 4) Marinescu Stelian; 5) Guzan Ion; 6) Bulgaru Nicolae; 7) Ştefănescu Nicolae; 8) Nistor Stan (incep.); 9) Chira Nicolae (incep.).

Mai la urmă, se vede venind Stăncuţ Ion, care se muncea din răsputeri să ajungă plutonul conducător.

După 9 minute, trece şi plutonul categoriei I-II, format din Grigoriu, Cristache, Bucur Feordeanu, Penteş şi Mazilu.

Stăncuţ văzând că nu are nici o şansă ca să poată ajungă plutonul cat. III-a rămâne în urmă, plasându-se în „lotul aşilor". In dreptul km. 23 Feordeanu conducea plutonul cu 30-32 km. la oră. In acest timp conducerea la cat. III-a îi era încredinţată „aspimiştilor": Ciorobea Alexandru şi Guzan Ion. La începători, alura încetinise. Singurii alergători din această categorie care aveau oarecare şanse la primul loc, dădeau vădite semne de oboseală.

CATEGORIA III-A AJUNGE INCEPATORII!

Plecaţi cu 5 minute în urma începătorilor, cat. III-a avea de recuperat handicapul, în timpul unei curse Bucureşti—Ploeşti—Bucureşti. Contrar tuturor aşteptărilor, alergătorii „ligii a III-a" au izbutit o performanţă frumoasă, reuşind să refacă handicapul la intrarea în parcul Snagov (km. 35+600), parcurgând 35 km. în 58 de minute. Tot aci, la km. 35, d. Gh. Murăruş, un admirator frecvent al acestui sport, a donat 100 lei primului sosit din cat. I-II. Alergătorii anunţaţi cu o sută de metri despre această donaţie, trag sprint,... o luptă frumoasă din care Mazilu iese cu o jumătate de roată câştigător. La acest punct „ligaI-II" recuperase 3 minute faţă de începători.

Plutonul „primei ligi" este condus autoritar de Grigoriu, talonat de Mazilu şi Feordeanu. La câteva lungimi, îl urmează Cristache, Stăncuţ, Chira, Penteş şi Ştefănescu Nicolae. Prin dreptul km. 38, se trage puternic cu 40 la oră. Urmarea nu întârzie să se arate, căci Penteş şi Ştefănescu pierd contactul cu plutonul şi rămân în urmă cu aproape 200 de metri. Deasemenea la 100 de metri în urma plutonului mai rămân: Stăncuţ şi Chira. La 40 de km. dela plecare, cat. I-II, condusă de alergătorul Grigoriu, reuşeşte să refacă majoritatea handicapului, rămânând în urmă cat. III-a doar cu un km. Se fuge cu 35—36 km. la oră. După 42 de km., nu-i mai despart de începători decât câteva sut de metri.

LA ORA 10 ŞI 25 DE MINUTE...

La această oră, Bucureştii din categoria I-a şi a II-a au refăcut tot handicapul faţă de începători. De notat este faptul că aceştia reuşiseră să ajungă pe începători însă mai aveau înaintea lor alţi inamici din cat. III-a care le primejduiau şansele pentru ocuparea primelor locuri.

SITUAŢIA HANDICAPULUI LA Km. 4

Categoria III-a trece prin dreptul acestui km. la ora 10 şi 29 minute în următoarea ordine: 1) Bulgaru Nicolae; 2) Stelian Marinescu; 3) Guzan Ion; 4) Ciorobea Alexandru.

După 2 minute şi 40 de secunde urmează cat. I-a şi a II-a în ordinea: 1) Grigoriu Constantin; 2) Mazilu Nicolae; 3) Feordeanu Bucur; 4) Cristache Teodorescu.

INTOARCEREA

Inainte de-a ajunge în Ploeşti, în dreptul km. 54, oficialii au dat semnalul de întoarcere. Primii

BUCUR FEORDEANU

s'au întors participanţii din cat. III-a, la ora 10 şi 40 de minute. La 2 minute şi 15 secunde s'a întors şi „liga I-a".

GHINIONUL IŞI ARATA COLŢII...

La întoarcere, ghinionul face ravagii în rândul alergătorilor. Primul care deschide seria este Niculescu Marin dela „Viforul-Dacia", căruia îi sare lanţul. Pierde mult timp, aşa că-l ajunge din urmă ceilalţi alergători din liga primă. Al doilea, Stelian Marinescu, cade din cauză că Ciorobea i-a tăiat drumul. Rezultatul căderii: o leziune la piciorul stâng, frâna din faţă stricată şi furca din spate strâmbată. Şi credeţi c'a abandonat? Doamne fereşte! Aşa rănit şi cu bicicleta stricată, a terminat cursa, venind al şaptelea. Este o performanţă pentru care merită felicitări.

Cea mai formidabilă căzătură o are însă Bulgaru Nicolae dela „Vif. Dacia". In plină sforţare i s'a rupt furca din faţă. S'a ales cu câteva leziuni la faţă, din fericire nu prea grave. Deasemenea Slăvescu din cauza unui defect al bicicletei a fost nevoit să abandoneze.

SITUAŢIA HANDICAPULUI DUPA 73 KM.

La intrarea în parcul Snagov, cat. III-a trece la ora 11 şi 15 minute. La un minut după ei urmează I-a şi a II-a. In com. Săftica, d. Jugaru oferă o frumoasă cravată primului sosit. Câştigătorul donaţiei este Guzan Ion. După această comună, cat. III-a, reprezentată doar prin Guzan Ion şi Ciorobea, înteţesc alura şi izbutesc să ia un avans de 3 minute şi 5 secunde faţă de ceilalţi.

FEORDEANU TRAGE!...

După Otopeni, Feordeanu sesizând oboseala camarazilor de pluton, trage având înainte o singură ţintă:... potoul! Astfel după o fugă formidabilă reuşeşte să ajungă pe Guzan şi Ciorobea şi să-i bată la sprint.

Iată după o cursă frumoasă, mult aşteptatul

CLASAMENT

1) **Bucur Feordeanu (A.S.P.I.M.), 3 ore 14'.**
2) **Alex. Ciorobea (A.S.P.I.M.) acelaş timp.**
3) **Ion Guzan (A.S.P.I.M.) acelaş timp.**
4) **Nicolae Mazilu (Leonida), 3 are 14',45".**
5) **Grigoriu Constantin (A. S. P. I. M.), 3 ore 17',40".**
6) **M. Niculescu (Vif. Dacia), 3 ore 17',42".**
7) **Marinescu Stelian (Leonida), acelaş timp.**
8) **Cristache Teodorescu (Viforul Dacia), 3 ore 19',25".**
9) **Ştefănescu Nicolae (A.S.P.I.M.) 3 ore 27'40".**
10) **Ioan Penteş (A.S.P.I.M.), acelaş timp.**
11) **Ion Stăncuţ (Leonida) acelaş timp.**
12) **Pierre Verone (V.C.R.), 3 ore 33'00".**

In numărul de mâine vom reveni cu amănunte asupra comportării alergătorilor şi a mediei orare realizate de aceştia.

CORNELIU BURILEANU

RUGBY

Atacul tinereţii

Echipa naţională are anumite posturi, cari în momentul de faţă pun în discuţie o serie de jucători cu pretenţii mai mult sau mai puţin justificate.

Nu mă voi ocupa încă de aceasta, ci spre bucuria mea voi cita o serie de tineri cari au reuşit în ultimul timp să se impună.

Astfel la înaintare: Cameniţă, Ţăranu, Rigler şi chiar Bolţeanu, Traian la grămadă, Calistrat şi N. Nicolau pe treisferturi şi D. Ionescu la fund, formează astăzi un mănunchi de tinere talente, care atacă locurile deţinute de senatorii de drept de până acum.

Acest atac al tinereţei este sigur că va sparge baricada „bătrânilor" dintre cari unii nu mai sunt în stare să îmbrace tricoul naţional.

O echipă trebue formată din „experienţa bătrânilor" şi „avântul tinereţii", este ca şi cum pe un arbore se pune un altoi ca să dea un rod bun.

Or, de aceasta trebue să ţină socoteala comisia de selecţie, pentru ca la matchul cu Italia vântul prea puternic al Adriaticei să nu dărâme arborele bătrân, ale cărui rădăcini nu-l vor putea susţine trepidaţiile aerului.

*

Dar nu mai puţin decât în anul acesta, Franţa, forţată pe deoparte de împrejurări, pe de altă parte vrând să se dispenseze de o parte dintre vechii internaţionali cari nu numai puteau face faţă unui match greu, a adus în „15" lor o serie de nume noi, cari au făcut să tresare de bucurie şi pe spectatori şi chiar pe d. Dubeche, ziaristul mereu nemulţumit al ziarului „L'Auto".

Exemplul Franţei a fost imitat şi de Italia, care în faţa României va alinia o echipă aproape tânără.

Este pentru a doua dată în anul acesta, când la formaţiile de ţări triumfă tinereţea.

De aceia este şi de datoria noastră să mergem în ritmul vremii.

Nu susţin prin cele de mai sus că scheletul echipei naţionale să fie format numai din nume noi — cum evident că ar fi rău şi nici contrarul nu se poate — şi chiar nici pe mine nu mă văd în echipă, din lipsă de eficacitate.

ION TH. POPOVICI

Matchul

dintre cele două combinate de astăzi, nu poate da forma echipei pentru matchul cu ITALIA, dar va servi ca un bun antrenament al jucătorilor

Teren Velodrom, ora 16 jum. Combinata A—combinata B; arb. d. I. Anastasiade.

Comisia de selecţie, când a programat acest match, s'a gândit în primul rând la jucătorii, cari ar fi trebuit să şomeze prea mult prin lipsa de activitate oficială.

Pe de altă parte cum nu se poate şti pe cine contează, s'a chemat un lot de 40.

Formaţiile în cari vor apărea pe teren cele două echipe, se vor face probabil de comisie la ora 16 precis.

Se va căuta să se facă diverse încercări, pentru a se putea constata eventualele combinaţii de jucători — şi n'ar fi exclus ca în partea doua a jocului să se încerce aceia de echipă naţională.

*

In acest scop au fost chemaţi pe Velodrom un lot format din:

T. Ion, T. Moldoveanu, B. Jianu, P. Popescu Colibaşi, C. Streian, A. Damian, V. Grigorescu, J. Calistrat, Ş. Ghica, C. Sadoveanu, I. Andrieş, E. Pană, N. Nicolau, G. Sterian, N. Popa, D. Iovănescu, C. Florea, T. Diamandy, E. Mărculescu, C. Traian, D. Rigler, M. Irimia, G. Ionescu, V. Anastasiade, V. Niculescu, N. Tanoviceanu, S. Burlescu, R. Cameniţă, Mateescu, T. Krantz, Caracaş, Anastasiu, F. Bârsan, C. Kurtzbauer, Şt. Ionescu, M. Ciupea, Slobozeanu, I. Bolţeanu şi C. Traian.

*

Este probabil că din acest lot să avem lipsuri. Astfel în momentul de faţă Sadoveanu, Iovănescu, Florea şi Cameniţă nu sunt în Bucureşti şi participarea lor este îndoelnică.

Deasemenea F. Bârsan care este concentrat lângă Bucureşti, nu se ştie dacă va putea fi învoit.

ULTIMA ORA

Turneul pascal
dela Budapesta şi Viena n'a putut fi terminat din cauza unui scandal isbucnit la matchul Ferencvaros-Wacker la Viena

Turneul pascal care urma să se dispute la Budapesta şi Viena nu a putut fi terminat, din cauza unui scandal izbucnit ieri la Viena, în minutul 81 al matchului Ferencváros-Wacker. Iată relatările corespondenţilor noştri.:

LA BUDAPESTA
HUNGARIA-WACKER 2-0 (2-0)
FERENCVAROS-AUSTRIA 6-1 (3-1)

BUDAPESTA, 9. — Cele două matchuri ale turneului pascal, cari s'au desfăşurat azi în localitate în faţa a 10.000 de spectatori, au revenit echipelor locale.

In matchul de deschidere, Hungaria a învins pe Wacker cu 2:0 (2:0). Cele două puncte ale învingătorilor au fost marcate de Csek în minutele 17 şi 41.

In matchul vedetă, Ferencvaros a dispus de Austria cu 6:1 (3:1). Scorul a fost deschis de oaspeţi prin Hirsch în min. 12, dar Toldi a egalat în min. 21, ca apoi Kiszely (min. 28), Jakab (min. 34), Todli (min. 48), Sarosi III (min. 62) şi Kiszely (min. 74), să marcheze cinci puncte în ordine, stabilind astfel rezultatul final de 6:1.

LA VIENA
HUNGARIA-AUSTRIA 1:1 (1:1)
FERENCVAROS-WACKER 4:2 (3:1)... INTRERUPT IN MIN. 81

VIENA, 10. — Azi a continuat în localitate, în faţa a 30.000 de spectatori, turneul internaţional de football, la care iau parte echipele Austria, Ferencvaros, Hungaria şi Wacker.

In primul match, Hungaria a terminat la egalitate cu Austria, scorul fiind 1:1 (1:1). Goalul gazdelor a fost marcat în min. 18 de Kuhanek, iar Müller a egalat în minutul 32

SCANDALUL!

Ultimul match al turneului, care de altfel n'avea caracter decisiv, întrucât dintre cele două echipe Wacker nu mai avea nici o şansă să câştige, iar Ferencvarosului îi ajungea şi un match nul, nu a putut fi terminat.

Ostilităţile au început sub cele mai bune auspicii.

In minutul 4, o centrare a lui Biro a fost reluată de unul din fundaşii Wackerului în propria-i poartă. După două minute Zischek a egalat. In minutul 11, Posa a transformat un penalty, iar după puţin timp Jakab a stabilit scorul reprizei.

La reluare, în min. 51, Reitermeyer a redus handicapul la 3 :2.

Din acest moment, jocul a început să devină din ce în ce mai dur. Vienezii căutau să egaleze, tar pestanii să menţină avantajul.

In toiul luptei, Kiszely a fost rănit şi nevoit să părăsească terenul.

In minutul 70, Toldi a marcat şi al patrulea punct pentru Ferencvaros.

In cele câteva minute ce urmează, jocul degenerează complect.

Toldi are o ciocnire cu unul din fundaşii vienezi şi ambii sunt eliminaţi. Toldi refuză să părăsească terenul, ceeace atrage protestele vehemente ale pectatorilor. Jocul continuă totuşi, într'o atmosferă extrem de încărcată, când în minutul 81, Kiss este eliminat şi el de arbitru pentrucă s'a luat la bătaie cu un jucător vienez.

In acest moment, o parte din public invadează terenul. Spiritele devin din ce în ce mai agitate. Arbitrul Reineck, recurge la ajutorul poliţiei, însă ordinea nu poate fi restabilită, astfel că el se vede silit să întrerupă jocul.

După informaţiile pe care le deţinem, forurile sportive din Germania şi Ungaria vor întreprinde o anchetă foarte severă, pentru stabilirea vinovaţilor acestui scandal.

Cele petrecute la Ploeşti
vor avea urmări senzaţionale
Bucureştenii vor introduce la F. R. F. A. un memoriu de protest şi vor propune o listă de martori

Partida dela Ploeşti dintre Tricolor C. F. P. V. şi Juventus a dat naştere la incidente regretabile şi a lăsat să se vadă că mai există o mentalitate, pe care o credeam din fericire dispărută.

Ele vor avea însă urmări nebănuite de agresorii, cari au nesocotit Duminică, ideea de sportivitate.

Juventus a întocmit un memoriu de protest, foarte documentat şi o listă de martori, pe care le vor înainta mâine la federaţie.

Memoriul bucureştenilor va fi însoţit de un al doilea al d-lui Jean Chiţu, membru în C. C. N., care a asistat la match.

CE DECLARA CONDUCATORII JUVENTIŞTI

Iată ce declară d. Steyer, unul din conducătorii cari au însoţit echipa la Ploeşti :

„Ceeace s'a întâmplat la Ploeşti a fost ceva ne mai văzut.

Dunăreanu, Dragominescu Oană şi Prassler au fost pălmuiţi în timpul matchului de Cociş şi Barlunek.

După ce am ieşit de pe teren, am fost loviţi cu pietre. D. Danielopol, unul din conducătorii noştri, a fost lovit de public. Şi ceeace e foarte grav, printre agresori am identificat pe unii membri din comitetul clubului.

O jumătate de oră am fost asediaţi în cabină şi n'am avut niciun ajutor din partea grupării gazdă.

Toată vina este a grupării organizatoare, pentrucă a neglijat total paza terenului.

Când am plecat, au aruncat cu pietre după maşină.

Eu nu mai înţeleg nimic. Văd matchurile de football de aproape 15 ani. Am văzut echipe, cari au fost bătute de public dar ele terminaseră matchul învingătoare.

Noi pierdusem. Pentru ce am fost trataţi astfel ?"

CAMPIONATUL IN EUROPA

LONDRA, 10. — Vineri, Sâmbătă şi zi s'au disputat trei etape în cadrul campionatului englez. O performanţă demnă de relevat a înregistrat leaderul Everton, care a obţinut trei victorii consecutive. Deasemenea şi Charlton a câştigat de trei ori.

Iată rezultatele celor trei etape :

VINERI 7 APRILIE

Blackpool-Arsenal 1:0.
Brentford-Preston 3-1.
Charlton-Cheslea 2:0.
Girmsby Town-Huddersfield 3:3.
Liverpool-Birmingham 4:0.
Manchester Unitd-Leeds United 0:0.
Derby County - Portsmouth 3:1.
Everton-Sunderland 2:1.

SAMBATA 8 APRILIE

Arsenal-Birmingham 2:1.
Bolton-Sunderland 2:1.
Charlton-Aston Villa 1:0.
Everton-Cheslea 2:0.
Grimsby Town-Leeds United 1:0.
Blackpool-Leicester City 4:3.
Liverpool-Derby County 2:1.
Manchester United - Portsmouth 1:1.
Middlesbrough-Brentford 5:1.
Preston-Wolverhampton 4:2.
Stoke City-Huddersfield 2:2.

LUNI 10 APRILIE

Arsenal-Blackpool 2:1.
Birmingham-Liverpool 0:0.
Charlton Atletic-Cheslea 3:1.
Portsmouth-Derby County 1:0
Everton-Sunderland 6:2.
Leeds United - Manchester United 3:1.
Middlesbrough-Leicester City 3:2.
Preston-Brentford 2:0.
Stoke City-Bolton 4:1.
Wolverhampton-Aston Villa 2:1.

LIGA II

Blackburn Rovers-Fulham 2:1.
Manchester City-Bury 0:0.
Norwich City-Coventry City 1:1.
Tottenham Hotspurs - Plymouth Argyle 1:0.
Sheffield Wednesday-Millwall 3:1.
Luton Town-Southampton 4:0.
Swansea Town-Tranmere Rovers 1:0.
Westbromwich-Notts Forest 0:0.

LIGA SCOŢIEI

Arbroath-Ayr United 3:0.
Clyde-Albion Rovers 0:0.
Falkirk-St. Mirren 2:1.
Hibernian-Celtic 1:0.
Kilmarneck-Hearts 4:1.
Motherwell - St. Johnstone 3:1.
Partick Thistle-Thirdlanark 4:1.
Hamilton-Queens Park 2:1.
Queen of South-Rangers 1:1.
Raith Revers-Aberdeen 3:2.

Dragoş Vodă a câştigat
turneul pascal dela Cernăuţi cu un goal-average de 17-2
Panenka a inscris 9 goaluri

Cernăuţi, 10 (prin telefon). — *Ieri şi azi s'a disputat în oraşul nostru un turneu amical de football, la care au luat parte echipele locale Muncitorul, Macaby Dowbuş şi Dragoş Vodă.*

Ultimul a câştigat acest turneu, obţinând două victorii categorice.

Dăm mai jos rezultatele din ambele zile.

MUNCITORUL—MACABY 1:0 (1:0)

Echipa muncitorilor din localitate a dispus de Macaby cu 1:0 (1:0).

Punctul victorios a fost înscris de Borsky în minutul 20. Victoria este pe deplin meritată. Matchul a fost foarte strâns şi spectaculos.

DRAGOŞ VODA—DOWBUS 10:1 (4:0)

Al doilea match al zilei disputat între Dragoş Vodă şi Dowbuş a revenit primilor la scorul de 10:1 (4:0). După cum se poate deduce din scor, învingătorii au avut tot timpul jocul la discuţie.

Punctele au fost înscrise de Panenka (6), Zimmer (2), Wintermitz şi Ionescu. Pentru învinşi a înscris Pictoreac.

ZIUA II-a

DOWBUŞ — MACABY 4:2 (3:0)

Dowbuş a învins Macaby cu 4:2 (3:0) prin punctele înscrise de Voosneac (2), Staşco şi Bernadiniuk.

Pentru Macaby ambele puncte au fost înscrise de Kreisberger.

DRAGOŞ VODA—MUNCITORII 7:1 (0:1)

După cum se poate vedea, Dragoş Vodă a fost condus întreaga repriză primă cu 1:0 şi deşi a câştigat categoric în cea de-a doua, în câmp n'a fost de loc superior.

Matchul a fost din acelea enervante — cum deseori se întâmplă la football. Invinşii au fost absolut egali adversarilor lor, dar au ratat copilăreşte ocazii în mod cu totul copilăresc

Punctele au fost înscrise de Panenka (3) Cacerowsky — cu ajutorul fundaşului advers — Ionescu. Zimmer şi Suck.

Pentru Muncitorii a înscris Borsky în minutul 20.

RAPID - U. D. R.
(Continuare din pag. 8 a)

ŞI CEI DOUAZECI ŞI DOUI DE JUCATORI...

O revistă sumară, firește.

PETRICA RADULESCU. Aparent putea apăra două din cele patru puncte, cari i s'au marcat.

In realitate nu putea apăra decât pe cel dintâi din cele patru. Mai precis, nu trebuia să boxeze mingia în afară ci în corner peste bară, dacă a văzut că nu poate s'o reţină.

La celelalte trei a fost făcut şah mat din cauza celor doi fundaşi, cari au jucat foarte slab.

Deasemenea, linia intermediară a jucat mult sub forma ei obicinuită.

VINTILA pare neantrenat iar comportarea lui RAFINSKY, după modul cum a jucat în ultimile partide, apare cu totul inexplicabilă.

Singurul mijlocaş, care a mulţumit oarecum, a fost RAŞINARU.

A avut 30 de minute foarte bune.

In linia de atac extremele nu au fost jucate iar în tripletă au corespuns numai Baratky şi Bogdan, când a plecat de pe extremă.

U. D. R. a avut o apărare imediată bună. Linia de mijlocaşi a jucat foarte bine. CSIPAY face progrese uimitoare şi e din zi în zi mai bun.

Inaintarea a trăit prin tripletă care a jucat excelent.

S'a impus în mod special ZSIZSIK. Are schoot puternic, e clar văzător şi calm. Dar e prea încet. Cred însă că dacă va mai slăbi puţin va merge şi mai bine.

Cele două extreme au jucat slab.

Mai puţin slab a jucat POPESCU, un tânăr jucător luat dela Progresul din Timişoara.

Are oarecare talent. Nu va ajunge un jucător excepţional dar dacă va munci serios şi se va ţine de football va ajunge un jucător bun, foarte util echipei sale.

Petre Steinbach

Concursul de ski dela Zakopane

Varşovia, 10. — La Zakopane a avut loc un concurs internaţional de ski.

La proba de sărituri speciale s'a clasat primul germanul Sepp Weiler cu 221,8 puncte (42 şi

Al doilea s'a clasat polonezul Kula (44 şi 45 m.), urmat de compatriotul său Wnuk.

La proba de coborîre a învins polonezul Panek cu timpul : 3 min. 10 secunde, urmat de Rein (Germania) 3 min. 10 sec. şi Zyjons (Polonia) 3 min. 13 secunde.

Rugbyştii francezi învingători în Germania

Frankfurt, 10. — Azi a avut loc aci un match internaţional de rugby, în care Red Star Olympique Paris a învins pe SC Frankfurt cu 22:16 (9:3).

1. Luptă... aeriană pentru balon între Ploeșteanu și Cociuban I. Asistența nu pare deloc entuziasmată. Sepci, Pal, Humis, Bodola și Țăranu privesc cu îngrijorare.

2. „Rest" dintr'o surpriză (U. D. R.—Rapid 4—3). Fülop, portarul reșițanilor, boxează, cu toată opoziția pe care i-o face Auer. Alașu și Popa sunt gata pentru orice eventualitate.

3. O fază din matchul Rapensia—Rapid: Negru plonjează disperat în fața unui Sepi foarte amenințător. Fănescu supraveghiază acțiunea.

Iată-l pe Bădulescu (Sp. Stud.) în postură de „Atlas": fără prea multe eforturi, ține pe umăr și pe Petea și pe Bodola, care se războiesc pentru balon. In acest timp Orza caută să-i răstoarne, încercând să-l clintească de pe loc pe fundașul universitar.

Football de Paști

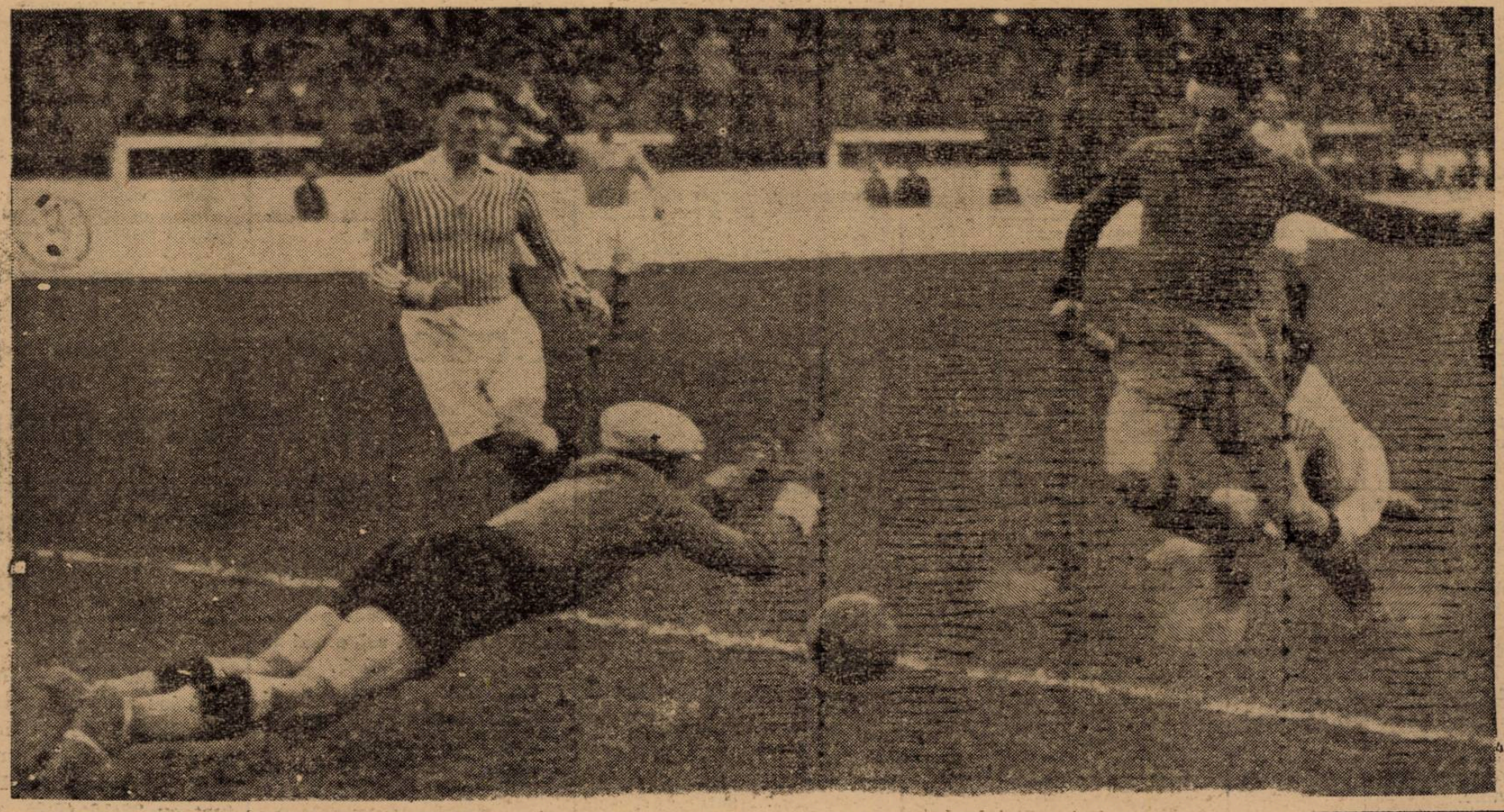

Editura Societății Anonime „Universul", București, Str. Brezoianu Nr. 23—25 — România

„ASOCIAȚIA ... SIBIIU

Taxa poștală plătită în numerar conform aprobării dir. g-rale p. t. t. nr. 70.346/938.

2 LEI

UNIVERSUL

8 PAGINI

100-1939

Redacția și Administrația: Palatul „UNIVERSUL", str. Brezoianu 23—25. Telefon: Centrala: 3.30.10; Redacția: 4.21.81. Redactor responsabil EUGEN DUMITRESCU

Proprietar: „Universul" S. A. Adm.-delegat STELIAN POPESCU Inscris sub No. 167, Trib. Ilfov

Nr. 100. — Anul II ● BUCUREȘTI. — Joi 13 Aprilie 1939

ABONAMENTE: Pentru grupări sportive 1000 lei anual

1 an LEI 500
6 luni LEI 270
3 luni LEI 150

AU JUCAT NUMAI ECHIPE ROMANEȘTI...

...ȘI TOTUȘI TURNEU PASCAL STRALUCIT!

Goalul victoriei! Pavlovici plonjează disperat, dar în zadar, căci balonul — trimes de Ploeșteanu — a intrat de mult în plasă

Până acum, n'a fost Paști fără un turneu internațional în Capitală. Așa cerea tradiția și cluburile bucureștene au respectat-o cu sfințenie.

Paștele 1939 însă, tinde să inaugureze o nouă tradiție: aceea a turneelor indigene, a spectacolelor autohtone.

Căci, indiscutabil, cele patru întâlniri dela Venus au prilejuit footballului românesc — prin patru exponenți autorizați ai săi — să ofere o demonstrație semnificativă, care — sub raportul calității — n'a lăsat prea mult de dorit. In orice caz, mai puțin de cât ar fi lăsat de dorit evoluția unei echipe străine venite în călătorie de vacanță.

De aceea mai-mai că trebue să mulțumim dacă nu Slaviei, autorităților germane pentru contramandarea turneului echipei cehe.

E drept că prezența Slaviei ar fi asigurat încasări mari, dar noi preferăm spectacole indigene, bilete de intrare mai ieftine și punerea în valoare a echipelor românești.

Și credem că nimeni n'a avut de regretat în urma turneului dela Venus, așa cum a fost.

FINALA TURNEULUI PASCAL

CEA MAI FRUMOASA INTALNIRE A SEZONULUI

Apărarea Ripensiei, asediată frenetic de înaintarea Venusului, n'a cedat decât prin imposibil...

Auer, mai ales și Lengher au învins o Victorie în revenire, care a dominat mai tot timpul

Turneul pascal dela „Venus" s'a terminat cu victoria binemeritată a Venusului, căruia i-a revenit Cupa F. R. F. A. „Negrii" au fost mai buni decât Ripensia, care, însă, a făcut din nou un splendid joc defensiv.

In deschidere, Rapid sau, mai bine zis, Auer și Lengher au câștigat cu 3—2 (2—1) asupra unei Victorii superioare.

Citiți în pag. 4—5 reportajele celor două jocuri.

TRICOLOR CFPV

n'a câștigat niciun match, dar a câștigat Cupa FRFA!

Eri, după ce Juventus a dispus de o mixtă universitară cu 3-0, ploeștenii au terminat la egalitate cu Macaby (1-1) după prelungiri. Cupa a fost decernată prin tragere la sorți

Redus din cauza faptului că se desfășura dimineața, turneul pascal din Dudești n'a fost lipsit de succes. Din contră.

Finala Cupei a prilejuit — cum am anticipat — o luptă înverșunată, care s'a terminat nedecis. Tricolor C. F. P. V. și Macaby nu s'au putut învinge nici după prelungiri. Incât cupa a revenit ploeștenilor prin tragere la sorți! De reținut că Tricolor C. F. P. V. n'a câștigat niciun joc.

Juventus a învins ușor „mixta" Sportului Studențesc cu 3 — 0 (1—0).

RUGBY

POSIBILII au învins pe PROBABILII
cu 7 încercări şi un drobgoal la 6 încercări

Pe velodrom şi în faţa a circa 500 spectatori, s'a disputat matchul anunţat între două echipe, făcute însă numai în 13 jucători.

Lipsa dela match a majorităţii dintre cei convocaţi, a lăsat mult de dorit.

Astfel dela **T. C. R.** nu s'au prezentat: Popa, Bârsan, Tanoviceanu, Mateescu, Ghica, Pană şi Moldoveanu, dela **Sportul Studenţesc:** Damian, Iovănescu şi Sadoveanu; dela **Viforul Dacia:** fraţii Sterian, Jianu, Bolţeanu şi Kurtzbauer ; **Stadiul Român:** T. Ion şi Slobozeanu; **R. C. B.:** Popescu Colibaşi.

In astfel de condiţiuni, nu este de mirare că nu s'au putut alinia două formaţii complecte; ba mai mult, a trebuit să se umple golurile cu persoane cari veniseră să privească.

Dintre lipsuri, cele mai importante sunt ale lui Tanoviceanu, Moldoveanu şi Bolţeanu.

Primii doi n'au jucat în sezonul actual decât un singur match şi nu vin nici măcar la partidele de antrenament, cum a fost cea de eri.

Bolţeanu dela turneul Viforului Dacia nu s'a mai văzut nici el. Pretenţiile de naţională ale unora nu se pot justifica pe un trecut frumos, ci pe forma actuală. Ori, aceasta se poate constata la matchuri, unde însă lipsesc. Şi acum să trecem la formaţii :

Probabilii: D. Ionescu, Calistrat, Andriaş, Florea, Rigler, V. Anastasiade, Irimia, Burlescu, Cameniţă, Şt. Ionescu, Tănase, Ciupea, Mărculescu.

Posibilii: I. Nicolau, N. Nicolau. Diamandy, (Traian), Fanella, Comănescu, Niculescu, Krantz, Pârcălăbescu, Fântâneanu, Păcuraru, Anastasiu, G. Ionescu.

POSIBILII IAU CONDUCEREA

Posibilii se instalează încă dela început pe terenul advers, unde o deschidere dela grămadă permite lui Diamandy să tragă un drobgoal frumos.

Reacţiunea probabililor nu se vede şi tot primii au iniţiativa.

Astfel, după o altă deschidere de la grămadă, Comănescu sparge apărarea adversă, marcând la centru.

In fine, probabilii reuşesc să înghebe ceva. După un dribling bine listrat, acesta din urmă marchează. Jocul continuă când pe un teren când pe altul.

O frumoasă şarjă pe trei sferturi a negrilor — culorile probabililor — aduce lansarea lui Calistrat de către Andrieş. Rapida aripă a Viforului Dacia pătrunde prin apărarea adversă şi aduce o nouă încercare pentru echipa lui.

Se face o schimbare la posibili: Telu Diamandy ia locul lui Traian, iar acesta trece aripă.

Prezenţa lui Diamandy la grămadă se vede imediat; un atac bine condus de el şi întors pe înainte şi încercarea este obţinută.

PARTEA A DOUA A JOCULUI

Posibilii vin pe teren cu moralul ridicat, datorită avantajului din prima parte a jocului, iar probabilii cu intenţia de a lua avantajul pe care nu l-au putut avea.

Totuşi posibilii au un moment de dominare şi o sarjă pe treisferturi, combinată cu înaintarea, dă ocazia lui Fanella să marcheze nestingherit. Dela o tuşe Rigler porneşte frumos, o pasă bine făcută lui Şt. Ionescu şi acesta, după o cursă curagioasă, reduce handicapul.

Se părea că Probabilii vor remonta handicapul, dar Diamandy care ţine cu orice chip să facă o partidă mare, pleacă din nou cu înaintarea şi după o frumoasă combinaţie cu Krantz şi Niculescu, aduce prin acesta o încercare. V. Anastasiade, care de altfel a fost unul dintre cei mai activi înaintaşi, deschide dela tuşe linia de atac şi Calistrat după o cursă impetuoasă culcă balonul în but — şi iarăşi balonul îl are posibilii. N. Nicolau are ocazia să se remarce printr'o intrare cu mult apropos. Ajungând în faţa fundaşului, pasează lui Diamandy, care l-a urmat, iar acesta intră în forţă, Incercarea este acordată.

Balonul se perindă pe cele două terenuri şi este rândul lui Cameniţă să atace cu treisferturile. Andriaş lansează din nou pe Calistrat şi acesta aduce o nouă încercare pentru echipa sa.

Diamandy porneşte cu înaintarea, şi din nou, în combinaţie cu Krantz şi Niculescu, face pe ultimul să asigure conducerea echipei. Ultimele două încercări sunt opera lui Nicolau, după o frumoasă intrare personală şi a lui Irimia, în urma unei combinaţii cu Florea şi Şt. Ionescu.

CUM AU JUCAT

Aşa cum s'a disputat, matchul n'a pierdut calitatea de amical. Obstrucţii n'au fost, s'a talonat frumos şi chiar am putut asista la şarje spectaculoase, din care unele combinate ale liniei de atac cu înaintarea.

La grămadă, probablii au avut avantajul în prima repriză, ca în partea doua a jocului să treacă de cealaltă. Cât despre liniile de atac, au funcţionat destul de bine.

Dintre jucătorii cari au activat în prima linie este foarte greu de remarcat cineva — rolul lor reducându-se mai mult la împins.

Şt. Ionescu a avut câteva intrări, **Pârcălăbescu** bunicel, **Păcuraru** destul de activ şi **Ciupea** mai slab ca în alte matchuri, **Tănase** bun la talonaj, dar nu s'a văzut în joc deschis, iar reintrarea lui **Fântâneanu** cu multe promisiuni pentru viitor.

In linia doua, **Burlescu** impetuos ca în totdeauna, s'a înţeles cu **Cameniţă** foarte bun, făcând un tandem ideal.

Au abuzat însă în jocul deschis de intrări personale.

V. Anastasiade, Niculescu V, Rigler şi Irimia, la fel de buni şi activi.

G. Ionescu ca aripă nu-şi are locul în acest post, iar când a trecut la înaintare părea lipsit de suflu.

La grămadă, s'au perindat **Diamandy, Mărculescu** şi **Traian.**

Primul a fost, cât a jucat, numai o repriză, cel mai bun.

Are un joc variat, iar intrările pe lângă grămadă cu înaintarea, au adus trei încercări. Deţine momentan o formă impecabilă.

Bun şi **Mărculescu,** fără însă a egala pe **Diamandy.** A păcătuit însă şi de data aceasta de lipsă de variaţie la tuşă, pe care o dă mereu în faţă.

Dintre treisferturi, o menţiune specială pentru **Calistrat,** care ştie să intre.

Când îşi va corecta jocul, să bată cu piciorul şi să facă o pasă, va fi o aripă de mare clasă.

N. Nicolau, Andriaş şi **Florea,** au făcut multe lucruri frumoase, în special în atac; **I. Nicolau** nu s'a prea văzut, căutând mai mult să-l menajeze pe colegul său de club **Calistrat.** Două din încercări i le-ar fi putut opri.

In notă **Fanella** şi **D. Ionescu.**

Arbitrajul d-lui Mărăşescu bun şi corect.

BASKET-VOLLEY-BALL

Turneul dela Constanţa

Constanţa, 11 Martie (prin telefon). — *Astăzi a continuat în localitate turneul de volleyball la care a participat echipa bucureşteană Av. Sportiv.*

Turneul s'a bucurat de un mare succes sportiv, şi a fost urmărit de un număr imens de spectatori care au fost pe deplin mulţumiţi de jocurile urmărite.

Jocurile s'au soldat cu următoarele rezultate:

A. S. CONSTANŢA — AV. SPORTIV: 15—11, 15—13.

C. F. R. — ELPIS: 15—0; 15—8.

AV. SPORTIV — SELECT. CONSTANŢA: 11—15; 15—10; 15—10.

ATLETISM

Primul concurs al sezonului

Pe pista stadionului din şoseaua Ştefan cel Mare, s'a desfăşurat o interesantă reuniune de atletism, care a contat ca deschidere a sezonului bucureştean de atletism.

Pentru început, întâlnirea nu a fost pretenţioasă. Cei câţiva juniori cari au ţinut să participe la această uvertură a sezonului, nu au putut scoate decât rezultate modeste.

Singurele rezultate bune nu au reuşit decât Virgil Ludu în cursa de 500 m. plat, unde a învins pe Lăpuşan şi cel al viforistului Romulus Popescu la aruncarea discului.

Iată şi celelalte rezultate :

60 M. PLAT

Seria I-a

1. Boeru (Venus) 8 s. 2/10.
2. Moses (Sf. Andrei) 8 s. 3/10.
3. Gaţă (Venus) 8 s. 3/10.

Seria II-a

1. Drăgănescu (Venus) 7 s. 8/10.
2. Haritiade (V.D.) 7 s. 9/10.
3. Stelorian (V.D.) 7 s. 9/10.

Seria III-a

1. Florescu (V.D.) 8 s.
2. Block (V.D.) 8 s. 2/10.
3. Heit (Sf. Andrei) 8 s. 3/10.

SERIA IV-a

1. Lazăr (V.D.) 7 s. 6/10.
2. P. Hidioşanu (Venus) 7 s. 7/10.
3. Stelonian (V.D.) 7 s. 9/10.

Prăjină

1. Baciu (Venus) 2 m. 65.
2. Moraru (V.D.) 2 m. 65.
3. Block (V.D.) 2 m. 50.

Lungime

1. Borandă (St.R.) 5 m. 76.
2. P. Hidioşanu (Venus) 5 m. 76.
3. Nae Drăgănescu (Venus) 5 m. 64.

Greutate

1. Sotir (V.D.) 10 m. 14.
2. Istrătescu (V.D.) 9 m. 90.
3. Cristorian (V.D.) 9 m. 81.

Disc

1. R. Popescu (V.D.) 36 m. 60.
2. Cristorian (V.D.) 3 m. 14.
3. Istrătescu (V.D.) 27 m. 77.

500 M. PLAT

1. Virgil Ludu (Venus) 1 m. 15 s. 6/10.
2. Sucitu (V.D.) 1 m. 17 s. 0.
3. I. Lăpuşan (Metropola) 1 m. 17 s. 1/10.

INALŢIME

1. Petre Hidioşanu (Venus) 1 m. 50.
2. Bebe Baciu (Venus) 1 m. 45.
3. Moraru (V.D.) 1 m. 40.

Sporturi de iarnă

Lume multă şi activitate intensă în zilele de Paşti

Bucegii au cunoscut în zilele de Paşti o afluenţă cum nici în zilele de vară nu am întâlnit. Dela Bolboci şi până jos la Mălăeşti, toate aşezările omeneşti depe văile şi platoul Bucegilor au fost pline până la ultimul loc.

Este drept, o zăpadă excelentă şi un soare primăvăratec au favorizat pe amatorii de ski care nu au avut de regretat nici oboseala şi nici sacrificiile materiale.

INVIEREA LA PEŞTERA

Ca în toţi anii, casele dela Peştera Ialomicioara, au fost luate cu asalt: Padina, Casa dela valea Horoabei, Chiliile călugărilor şi cabana T. C. R.-ului au fost ocupate până la ultimul loc, toată lumea ţinând să asiste la slujba Invierii.

La casa T. C. R. am putut remarca secţiunea de ski a Tennis Clubului Român: D-na Cody Vasiliu, d-ra G. Herescu, d-na Manu, St. Balş, G. Lichiardopol, Vasiliu, M. Balş, dr. Parhon, dr. Marinescu Slatina, dr. A. Rudeanu, Patraulea.

Dela Ski Club Bucureşti: d-na Assan, d. Assan, cu familia, d-na Gaizer, d. Gaizer, prof. I. Coja, av. N. Baciu, av. Filimon, arh. Rici, d-ra Bebe Vera, lt. St. Ionescu, arh. Ghinescu.

Dela Touring Club Român: arh. Evolceanu, cpt. Evolceanu, Stoenescu; Bădulescu, Ioaniţescu, Petre Pascu, ing. Dumitrescu, etc.

Casa S. K. V. de la Bolboci a fost în întregime ocupată de membrii Clubului German de ski din Bucureşti.

Iar la Casa Babele şi-au dat întâlnire, ca de obiceiu, membrii Clubului A.D.M.I.R.

AŞII SKIULUI S'AU INTALNIT LA OMUL

La 2500 m. pe vârful Omul, la Casa T. C. R. şi-au dat întâlnirea o parte din aşii skiului românesc care, profitând de zăpada excelentă de pe valea Cerbului, au lucrat intens în cele trei zile de Paşti.

Am remarcat pe: K. Binder, campion naţional Thiess, Dan Busuioc, Toma Boerescu, Klockner, Pitiş, Weiss, Mircan, Cojocariu, fraţii Munteanu, Sulică, K. Richter.

La cabana dela Mălăeşti au fost văzuţi juniorii K. S. V.-ului în frunte cu: Hausleitner, Knales, Goth, Schmutzler, Goth, etc.

Aceeaşi lume multă şi entuziastă, în minunata cabană dela poalele Caraimanului a Clubului Carpatin, la Casa Regelui Carol II de pe Piatra Arsă şi la S.K.V. dela Vârful cu Dor.

Zăpada a fost excelentă pe toate văile, în deosebi pe: Valea Cerbului; Doamnei şi Sugărilor, pe Strunga şi pe Valea lui Carp. Zilele de Paşti au dovedit încăodată că skiul de primăvară cunoaşte din an în an mai mult succes în ţara noastră şi faptul nu trebue să surprindă dacă ţinem seama de calitatea zăpezii şi de faptul că văile noastre se pretează de minune skiului în lunile de primăvară.

CICLISM

Duminică: „Cupa Mociornița"

Gruparea A.S.P.I.M. organizează Duminică o interesantă reuniune ciclistă, dotată cu Cupa „Mociornița".

Regulamentul acestei curse îl vom publica într'unul din numerile noastre viitoare.

SPECTACOLE

Teatre

OPERA ROMANA: Carmen.

TEATRUL NAŢIONAL: Ingerul a vestit pe Maria.

TEATRUL STUDIO: Acolo departe

LIGA CULTURALA: Burghezul gentilom.

REGINA MARIA: Iubire stranie.

MUNCA ŞI VOIE BUNA: Roata în 4 colţuri.

ALHAMBRA: Vulturul mărilor.

COMOEDIA: Greva femeilor.

LIBER: Voiaj de nuntă.

MODERN: Soacra lui Adam.

Cinematografe

ARO : Aventurliera, jurnal Fox şi completare.

SCALA: Bosfor, jurnal şi completare.

CAPITOL: Drama din Shanghai şi jurnal.

CARLTON: Iluzii, jurnal şi complectare O. N. C.

TRIANON: Alexandru Newsky şi jurnal.

A. R. P. A.: Vulturul Negru.

PALAS - BOULEVARD : Shirley Temple salvează America şi jurnal.

SELECT: Tentaţie.

SAVOY: Fra Diavolo şi Sfidătorii aerului.

FEMINA: Conflict.

REGAL: Gunga Din, jurnal şi completare.

ELYSEE: Echipa de onoare şi jurnal Paramount şi românesc.

FORUM: O familie trăznită şi Zori de zi.

OMNIA: Gibraltar şi O familie trăznită.

RIALTO: 3 fetiţe dulci şi Leopardul Suzanei.

CORSO: Trader Horn, jurnal şi completare.

BIZANTIN: Neapole sub sărutul focului ; Fraţii Ritz şomeri şi trupa de reviste.

NISSA: De-aş fi rege şi Hotelul nebunilor.

ATENEUL TEI: Scipio Africanul şi Fanny Elsser.

AIDA: De-aş fi rege şi Cântecul dimineţii.

AMERICAN: Valsul nemuritor şi Toată lumea cântă.

BARCELONA: Robin Hood, jurnal, completare şi trupa de reviste.

COTROCENI: Aventurile lui Marco Polo şi Casa din Malta.

CARMEN: Submarinul D I şi Dragoste cu năbădăi.

DACIA: Suez şi Jokeul roşu.

DICHIU: Intrigă şi orgoliu, Barnabe şi completare.

DIANA: Cei patru spioni şi Lucreţia Borgia.

EDISON: Albă ca zăpada şi cei 7 pitici.

FRANKLIN: Blocada şi trei fetiţe dulci.

FLORIDA: Gibraltar şi Legea care nu iartă.

GRAND: Uraganul şi Omul care face minuni.

IZBANDA: Valsul nemuritor şi Ritm de jazz.

ILEANA: Ultimul post şi Vreau să mă mărit.

LUCIFER: Furtună în Asia, Aventurile lui Marco Polo şi Banda veselă.

LIA: Albă ca zăpada şi De-aş fi rege.

MARCONI: Zorro (operă completă) jurnal şi artişti.

MODEL: Dincolo de civilizaţie şi Paramata.

MARNA: Atac în Mediterana, Adio pentru totdeauna şi trupa de reviste.

MILANO: In zori de zi şi Albă ca zăpada.

NONI: O noapte la Shanghai şi Vladia Korsakov.

NERO: Albă ca zăpada şi Cei 3 camarazi.

ODEON: Zaza şi Luna de miere la Paris.

PAX: Hollywood-hotel şi Beţivul.

PACHE: Viaţă de artist şi Evadatul 320.

PARIS: Stăpânul junglei, operă completă.

RAHOVA: Valsul nemuritor şi Aristocrat de ocazie.

REX: Zorro.

SPLENDID: In zori de zi şi Arme pentru China.

TOMIS: Stăpânul junglei, operă completă.

TRIUMF: Atlantis (operă completă).

UNIC: Albă ca zăpada şi De-aş fi rege.

UNIREA: Şeicul şi Vacanţa.

VENUS: Bill Gazon şi Tigrul din Arizona.

VOLGA: In zori de zi şi Ultimatum.

VOLTA BUZEŞTI: Cei cinci prieteni, Penitenciarul şi revistă.

Football Football Football Football

După un joc frumos

Juventus a învins
Sportul Studenţesc cu 3-0 (1-0)

Matchul dintre învinşii primei zile a turneului dela Macaby — Sportul Studenţesc şi Juventus — disputat ieri dimineaţă pe arena Ciocanul — a fost foarte frumos, jucat într'o notă de adevărată sportivitate şi a revenit Juventusului la scorul final de 3 : 0 (1 : 0).

AU JUCAT ECHIPE COMPLECTATE CU REZERVE

Din cauza oboselii, — căci ambele echipe au jucat trei matchuri în trei zile consecutiv dintre care unul de campionat — au fost silite să alinieze formaţii complectate cu jucători dela rezervă.

Dăm mai jos formaţiile :

JUVENTUS : Sadowsky — Constantinescu, Tătar — Petrescu, Flamaropol, Gorgorin —Prassler, Korony, Zăinescu, Palmer (Oană), Brandabura (Palmer).

SPORTUL STUDENŢESC : Ghenea—Andreescu, Mitan—Tache. Constantinescu—Grecu. Brick—Marinescu (Ştefan Dumitrescu) Titi Dumitrescu, Ştefănescu, Manolescu, Voicu.

JOC FRUMOS CU ASPECT DE MATCH AMICAL

După cum am spus chiar dela început, jocul a fost foarte frumos. Juniorii şi rezervele introduse în echipe au dat compdectă satisfacţie. In special cei dela Juventus au dovedit calităţi reale şi au arătat că sunt susceptibili de mari progrese în viitor.

Subliniem modul absolut cavaleresc în care s'au comportat toţi jucătorii. Sperăm ca exemplul dat cu această ocazie de Sportul Studenţesc şi Juventus să fie urmat şi de restul cluburilor noastre şi să fie semnul unei ere noi de bună înţelegere şi camaraderie între grupări şi jucători.

CUM S'A MARCAT

Pornit în alură domoală, jocul devine încet, încet pasionant şi avantajul teritorial al Juventusului se conturează chiar dela început. Linia sa de atac nu poate realiza nimic din cauza insuficienţei lui Brandabura care joacă aripa stângă.

In minutul 11 însă, se produce o învălmăşeală în careul studenţilor, Ghenea iese din poartă, dar nu poate reţine, Zăinescu ridică balonul peste el şi Mita nopreşte cu mâna.

Inevitabilul penalty este impecabil transformat de Gorgorin şi Juventus conduce cu 1 : 0.

Până la pauză, jocul rămâne în favoarea Juventusului dar scorul nu mai poate fi modificat.

La reluare, înaintarea roş-albaştrilor intră modificată — Oană înte rstânga şi Palmer extremă —. Prin această modificare, atacul câştigă foarte mult şi dominarea se accentuează. Scorul nu poate fi însă modificat până în minutul 75 când Prassler din apropierea porţii şi dintr'un unghiu dificil trage uşor, plasat şi cu foarte mult efect, astfel că Ghenea nu poate reţine cu tot plongeonul său.

Ultimul punct al Juventusului este înscris de Oană, care a reluat foarte puternic o centrare admirabilă a lui Prassler.

JUCATORII

Dela învingători ar fi greu să remarcăm în mod special pe cineva, deoarece întreaga echipă a mers bine. Menţionăm totuşi în ordine pe Prassler, Gorgorin, Flamaropol, Oană, ambii fundaşi şi Petrescu.

La Sportul Studenţesc, de asemenea — cu excepţia lui Marinescu — toţi s'au comportat bine. Reliefăm doar pe Constantinescu-Grecu.

NOU
A APĂRUT
MANUAL PREPARATOR CLS. V LICEU
MANUAL PREPARATOR CLS. VI LICEU
MANUAL PREPARATOR CLS. VII LICEU
CU REZUMATUL TUTUROR MATERIILOR
DE MARE AJUTOR PENTRU REVEDEREA CUNOŞTINŢELOR IN VEDEREA EXAMENULUI DE FINE DE AN.
— Editura „CARTEA ROMÂNEASCĂ" Bucuresti —

Cupa României

Unirea Tr. a eliminat Monitorul Oficial
cu 4-0 (0-0)... dar a avut emoţii puternice timp de 45 de minute

Rejucarea matchului dintre Unirea Tricolor şi Monitorul Oficial, în cadrul Cupei României, s'a disputat ieri după amiază pe arena din faţa Gării de Est.

Importanţa partidei a atras pe teren 1500 de spectatori, cari au fost pe deplin mulţumiţi de factura jocului.

Echipele apar pe teren în următoarele formaţii:

UNIREA TRICOLOR: *Creţeanu; Petrescu, Marinescu; Cristescu, Anghelache, Popescu; I. Dumitrescu, Alecu Andrei, Alexandrescu, Câmpeanu, Mihăilescu.*

MONITORUL OFICIAL: *Pleşa; Mişa, Penu; Titi Niculescu, Farcaş, Pătraşcu; Buia, Banea II, Cireş, Lupşan, Mitu.*

Ambele formaţii încep nervos şi jocul este cu adevărat bărbătesc.

UNIREA DOMINA DAR MONITORUL ESTE PERICULOS

Oborenii imprimă o tactică greşită încă dela început: joacă pe sus.

Monitorul Oficial, cu o echipă de atleţi, corespunde acestei tactici şi sunt extrem de periculoşi.

Apărarea este în zi mare şi toate atacurile oborenilor sunt destrămate.

In minutul 20, Unirea Tricolor joacă în careul adversarului.

O combinaţie între Câmpeanu şi Dumitrescu se termină cu un shoot puternic la poartă.

Pleşa, nefiind în poartă, părea că balonul va intra în plasă însă ca prin minune Mişa intervine cu un cap fericit şi salvează un goal făcut.

Districtualii reuşesc să domine 10 minute în care timp au pus la grea încercare pe Creţeanu.

Puţinele mingii cari le-a avut de apărat au lăsat să vadă nesiguranţa oboreanului.

Suntem în minutul 35 când rezultatul era încă 0-0.

Unirea Tricolor este superioară în joc de câmp, însă nu poate înscrie din cauza lui Pleşa care a avut cea mai bună zi din carieră.

Prima parte a jocului se termină nedecisă şi toţi spectatorii speră că vor asista din nou la prelungiri.

După pauză, jocul are un alt aspect. Viteza şi fazele nu mai sunt cele de până acum.

Monitorul Oficial pare vlăguit de efortul depus, astfel că este nevoit să se lase dominat.

LULU MIHAILESCU INSCRIE DE DOUA ORI

O deschidere pe aripa dreaptă îl pune pe Dumitrescu în posesia balonului.

Acesta centrează frumos lui Mihăilescu, care înscrie imparabil.

Incurajaţi de acest punct, oborenii joacă în careul advers.

O „mână" şi arbitrul acordă penalty.

Câmpeanu execută lovitura însă Plesa apără.

Dominarea este din ce în ce mai accentuată şi în minutul 76 Lulu Mihăilescu păcăleşte fundaşii şi trage uşor.

Pleşa se impledecă se lungeşte după balon, însă în zadar, căci balonul depăşise linia porţii.

DOUA CAPETE, DOUA GOALURI

După un minut, asistăm la o învălmăşeală în careul Monitorului Oficial.

Mingia se plimbă pe sus, trece din cap în cap până când intervine Alexandrescu.

Executând o săritură de atlet, înscrie cel mai frumos punct al partidei.

Districtualii sunt demoralizaţi şi nu mai pot ţine piept adversarului.

Spectatorii încep să părăsească arena când Unirea Tricolor era încă în acţiune.

Suntem în minutul 89 când Câmpeanu invidios că nu poate înscrie intervine cu o lovitură de cap şi obligă pe Pleşa să scoată pentru a patra oară balonul din plasă.

Fluerul final intervine şi partida se termină cu rezultatul de 4-0 pentru Unirea Tricolor după ce trăise clipe grele în prima repriză.

Trebue să menţionăm că şi în tribune s'au petrecut numeroase incidente între spectatori.

CINE S'A REMARCAT

Unirea Tricolor a jucat bine în ambele reprize.

Cei mai buni oameni au fost *Petrescu, Marinescu, Popescu Tudor şi Lulu Mihăilescu.*

Invinşii au avut în *Pleşa* un portar de mare valoare.

A salvat echipa dela o înfrângere la scor.

Mişa şi *Penu* au alcătuit un zid de nepătruns.

I-au secondat *Cireş, Farkaş şi Pătraşcu.*

Rezultatul matchurilor districtuale

ACSA 2
Mociornița 1

In match amical, divizionara Mociornița a cedat la limita lui A. C. S. A., după ce la pauză conducea cu 1—0. Jocul a fost de-o frumuseţe exemplară, ambele echipe practicând un football de bună calitate. In prima parte a jocului, echipa d-lui Ionel Mociornița este cu puţin superioară comunalilor şi dacă n'au înscris mai mult, e că apărarea a fost la înălţime, nelăsând nimic să treacă.

Singurul punct al verzilor a fost înscris de Ionescu, care a transformat printr'un shoot puternic, mingia centrată de Fabian în minutul 44.

La reluare, albaştrii intră mai decişi pe teren şi în primele minute egalează prin Luţescu. Mociornița contra-atacă nefiind mulţumită cu acest rezultat nul, însă nu poate schimba situaţia, Stănescu Valentin apărând orice mingie şi fiind pe departe cel mai bun depe teren urmat de Bădescu. Punctul victorios al comunalilor a fost înscris tot de Luţescu dintr'o acţiune personală. Mociornița a jucat în formaţie completă, de asemenea şi A. C. S. A. cu excepţia portarului.

A. C. S. A.: Stănescu, Popescu, Bădescu, Constantinescu, Schmelzer, Iamandi, Zane, Pişta, Genu, Enache, Luţescu.

MOCIORNIŢA: Chiroiu, Birghilescu, Cocoş, Tudorel, Dona, Silvestru, Fabian, Popescu, Istvanfi, Ionel Mociornița, Ionescu.

Titanii 1
Adesgo 1

Ieri dimineaţă, a avut loc pe terenul „Malaxa", întâlnirea amicală dintre Titanii şi Adesgo.

Matchul a fost echilibrat şi ambele echipe au avut perioadele lor de dominare.

In prima repriză. „Titanii" domină insistent, dar nu reuşiesc să marcheze din pricina apărării imediate a verzilor, cari în matchul de astăzi au lucrat excelent.

Repriza secundă este din nou la discreţia gazdelor, dar modificările aduse înaintării nu au fost de folos echipei, căci a ratat ocazii clare în faţa porţii apărate de Otto.

In m. 30, Ionescu centrează pe linia de 6 metri, dar cu toată intervenţia curagioasă a lui Anton, Istrate marchează imparabil, din marea greşală a lui Mureşan.

In m. 60, Sabo trece lui Oprea, care dela 20 m. expediază un shoot puternic, egalând astfel avantajul verzilor, rezultat cu care se termină matchul.

S'au remarcat: Anton, Juilland şi Oprea dela „Titani", iar Otto, Istrate şi Ionescu, dela „Adesgo".

A.S.C.A.M. 2
Gloria 1

In prima zi de Paşti, A. S. C. A. M. a susţinut pe teren propriu o partidă în compania Gloriei. Jocul a fost de o factură superioară şi a mulţumit pe deplin publicul spectator.

Echipa dela Regie a fost mai bună şi a meritat victoria. Au marcat Stecoza şi Mitran pentru A. S. C. A. M., iar Dragomirescu pentru Gloria.

S'au remarcat Stoian, Dima, Constantinescu şi Matache dela A. S. C. A. M. şi Belu şi Cavadia dela Gloria.

A.S.C.A.M. 3
Turda 2

Pe terenul din Ghencea, s'a disputat matchul dintre susnumitele grupări. A. S. C. A. M.-ul a jucat frumos şi a meritat pe deplin victoria. Echipa dela Regie a condus până în ultimele minute cu 3—0. Au marcat Rădulescu, Stoian şi Mitran. Pentru Turda Păpurică şi Lăzărescu din lovitură liberă.

S'au remarcat dela A.S.C.A.M. Dima, Pavel, Stoian, Matache şi Rădulescu. Dela Turda, Lăzărescu şi Păpurică.

L. P. N. 0
Dacia Traiană 0

Matchul de deschidere la partida Unirea Tricolor — Monitorul Oficial a fost furnizat de grupările L. P. N. şi Dacia Traiană.

După un joc spectaculos şi abundent în faze spectaculoase, matchul s'a terminat nedecis.

A.C.S.A. (jun.) 4
Mociornița (jun.) 2

In match de deschidere la partida Mociornița — A. C. S. A., au jucat juniorii acestora. Ultimii, în formă mai bună şi cu avânt de joc, au dispus de primii cu 4—2 prin punctele marcate de Mircea (3) şi Zane, iar pentru învinşi Dumitrescu a înscris de două ori. Au jucat bine dela învingători, Sterică, Zane şi Boghici. Dela Mociornița, Dumitrescu şi Păunescu.

F. C. Cotroceni (Buc.) 3 (2)
Indrumarea (Bolintinul din Vale) 3 (2)

Pe terenul comunei Bolintinul din Vale, s'a disputat matchul dintre F. C. Cotroceni (Buc.) şi Indrumarea din localitate. După un match aprig disputat şi plin de faze frumoase, jocul s'a terminat la egalitate. Au marcat Stegărescu şi Manolache (2) pentru Indrumarea şi Mircea II, Belu II şi Kepetz pentru F. C. Cotroceni.

S'au remarcat dela bucureşteni, Jean, Belu I, Ochilă şi Kepetz, iar dela gazde Georgescu cel mai bun depe teren, Manolache, Popescu şi Redeşiu. A arbitrat corect şi autoritar d. Mişu Anastasescu.

F. C. Cotroceni: Jean, Belu I, Gheorghiade, Ochilă, Teodorescu, Mircea II, Kepetz, Belu II, Alexandru şi Oprea.

Indrumarea: Oprea I, Georgescu, Popescu, Cernescu, Redeşiu, Gâdie, Demetrian, Matache, Stegărescu, Manolache şi Oprea II.

Azi la Venus

Luceafărul se antrenează cu Socec Lafayette

Astăzi după amiază la ora 16, Luceafărul şi Socec Lafayette se antrenează pe terenul Venus.

Ambele echipe se pregătesc în vederea jocurilor oficiale de Duminecă.

Aceste formaţii cu jucători de valoare pot prilejui un spectacol superior, deşi partida nu are decât un caracter de antrenament.

O intervenţie utilă a lui Pavlovici, care este flancat de Buerger şi Regdon. In spate, Ploeşteanu parcă râde de ei...

In minutul 88 Ploeşteanu a pus capăt magnificei lupte dintre atacul Venusului şi apărarea Ripensiei

2-1 (0-1)... iată evoluţia dramatică a celei mai mari victorii realizate anul acesta de Venus

Pavlovici, Buergher, Regdon şi Ploeşteanu sunt campionii masivi ai minunatei aventuri de pe Splaiu

Finala turneului pascal: o aventură minunată. Un match de football complet, care a întrunit armonic cele mai frumoase elemente ale întâlnirilor de campionat, de cupă şi amicale.

O alură formidabilă, o luptă pasionantă, realizate într'un cadru technic şi tactic desăvârşit, cavalereşte şi cu o voinţă, care a făcut ca entusiasmul peluzelor să cadă nestăpânit în cascade puternice.

Venus a isbutit cea mai frumoasă victorie din anul acesta, iar Ripensia a făcut o partidă, care a reamintit îndepărtatele zile de glorie.

Tot matchul a fost o luptă între atacul Venusului şi apărarea imediată a Ripensiei, un asediu frenetic, în care Bodola, Ploeşteanu, Pavlovici, Buerger şi Regdon au luptat cu ultima energie.

O încleştare dinamică, pasionantă în careul de 16 metri devenit front de luptă medievală ,dominată de calmul metalic al lui Pavlovici, care eri a prins una din zilele mari ale carierii sale.

Brelanul timişorean a rezistat formidabil şi n'a fost depăşit decât prin imposibil.

In penultimul minut al matchului Ploeşteanu a nimerit un shoat năprasnic, intrat în plasă fulgerător, exact la piciorul barei verticale.

Un epilog proporţional cu toată întinderea acestui match rar în biografia recentă a footballului românesc.

La poarta cealaltă — apărată inegal de Iordăchescu, Sfera şi Albu — atacurile Ripensiei, deschideri lungi în profunzime, pe partea lui Dobay, au însemnat toate, momente de panică egală, căci Dobay şi Marcu au tras extraordinar de puternic, iar Ciolac a făcut o strălucită paradă de inteligenţă.

Rezumat: finala dela Venus a însemnat cea mai frumoasă întâlnire a anului acesta.

Nouăzeci de minute de football atât de bun nu s'au putut vedea de foarte mult timp la Bucureşti.

SERIA INTAIA...

Matchul de eri: un film de aventuri din adolescenţa tuturora. Cu o singură deosebire. Eroul (Venus) şi „banditul" (Ripensia) sunt la fel de simpatici şi puteau termina la egalitate. A câştigat Venus. (Tradiţia filmelor de aventuri nu permite decât triumful... „băiatului").

Şi iată seria întâia a acestui film de aventuri, care s'a anunţat mare din primele minute. Un shoat fantastic al lui Marcu trece milimetric peste bară şi deschide oficial lupta.

Imediat Ene îi răspunde tot atât de puternic dar mai precis. Pavlovici apără însă calm şi crispat ca un japonez, care îşi face harakiri.

Şi în minutul 15 Ripensia, care domină puţin, deschide scorul.

O greşală a apărării şi un salt al lui Dobay şi goalul a fost fabricat.

Iată faza: Buerger degajează puternic, mingea cade între Albu şi Iordăchescu, cari ezită un moment şi Dobay a făcut o săritură — mai mult sau mai puţin impresionantă — şi a marcat peste capul portarului venusist.

Delir în tribune şi reacţiunea vehementă a Venusului, care pune stăpânire pe joc şi începe asediul acesta frenetic, care va dura aproape încontinuu până în minutul 88.

Ploeşteanu şi Bodola trag puternic şi plasat. Goal... Respiraţia celor 10.000 de spectatori s'a oprit o fracţiune de secundă... Pavlovici s'a întins însă elastic, a blocat sigur şi a declanşat entuziasmul.

Ripensia revine un moment, dar nu poate să mai realizeze nimic. Sepi este mult prea încet, iar Bindea prea firav pentru Demetrovici.

In minutul 44, un moment critic la poarta Venusului. Dobay e singur — dar în unghiu dificil — şi plesneşte unul din shoaturile trecutului. Iordăchescu plonjează însă şi salvează în corner.

SERIA A DOUA: ASEDIUL FORTAREŢII...

Partea a doua a matchului e la fel cu cea dintâi. Venus atacă disperat, dar apărarea imediată a Ripensiei rezistă eroic.

Timişorenii răspund cu câteva atacuri succesive şi simetrice pe partea lui Dobay, cari fac ca să poată fi înregistrată o dominare aproximativă dar foarte periculoasă. Ripensia renunţă însă să mai joace înainte şi-şi organizează apărarea pentru a menţine rezultatul.

Aşa cum e normal să facă o echipă, care conduce cu 1—0 pe teren străin.

Venus domină deci fără întrerupere, dar nu poate marca. Din contră tot Ripensia are ocazia să mărească avantajul. Fieraru face hands. Kotormany execută lovitura şi Ciolac reia volé extraordinar de puternic şi precis, dar Iordăchescu plonjează şi reţine.

Suntem în minutul 29, în plină dominare a Venusului. Mingea este la Humis. Centrul atacant venusist îşi face loc şi trage plasat pe jos. Pavlovici plonjează cât e de lung dar nu poate ajunge mingea şi egalarea s'a produs.

Venus atacă cu forţe sporite, dar apărarea adversă nu poate fi trecută. In careul de 16 metri atacanţii Venusului nici nu pot trage în minge, cu atâta elan luptă timişorenii.

Momentele de panică se succed fulgerător la poarta lui Pavlovici. Contre, scrâşnete de dinţi, câte un shoat puternic şi un plonjon elastic al lui Pavlovici, care zâmbeşte cenuşiu chiar când Bodola e singur cu mingea în faţa lui.

Şi... încă odată Ripensia poate câştiga matchul. O lovitură liberă pe la 20 de metri. Bate Marcu şi apărarea Venusului face zid (mai curând un gard de zăbrele). Timişoreanul acesta blo[...]nd ca Alice Faye şi Baratky ghiceşte un shoat excepţional de tare în bara transversală. Mingea, cu o traectorie bizară, loveşte în partea dinăuntru şi iese afară.

...Şi asediul continuă cu aceeaşi alură nervoasă, cu acelaşi eroism ripensist şi înverşunare venusistă. Totul însă biblic de fair.

Prelungirile se conturează puternic. Incă jumătate de oră de luptă. O aşteaptă toţi, dar. Mai sunt doar două minute de joc şi Ripensia îşi apără careul de pedeapsă cu gelozie.

In nici un caz cei cinci înaintaşi ai Venusului nu pot marca pătrunzând în spaţiul acesta tabu. Ploeşteanu e sesizat (sau poate nu putea merge mai departe) căci dela 18 metri a expediat o bombă (niciodată expresia aceasta barbară şi banală n'a fost mai plastică), care l-a depăşit pe Pavlovici aşa cum ar fi făcut k. o. pe oricare portar al lumii.

Matchul s'a sfârşit. Ultimul minut al lui n'a fost decât bucurie venusistă.

O ALTA RIPENSIE, UN ALT VENUS...

Cele două matchuri ale acestui turneu pascal ne-au adus pe familiara arenă din splaiu un Venus nou.

Mai calm, mai elegant, mai inteligent, mai apropiat de ceiace trebue să însemne aceeace trebue să însemne românesc.

Până acum Venus nu a arătat niciodată că poate fi altceva decât un muncitor încăpăţânat care nu poate fi învins pentrucă se apără total, indiferent de modul cum joacă.

A trebuit să joace aceste două matchuri pentru a demonstra că poate fi o echipă completă, care ştie să joace football foarte bine.

Leaderul campionatului a jucat eri larg, aerisit, cu o formaţie, care trăieşte pentru prima oară sentimentul de libertate deplină.

Orza a fost acelaş jucător zadarnic, Bodola n'a jucat bine, dar ansamblul echipei a apărut o realizare splendidă. Explicaţia: linia de halfi, care poate gândi acum football.

Feraru a jucat foarte bine şi inteligent, Bărbulescu la fel iar Demetrovici şi-a dat demisia din poliţie şi a trecut de linia de centru prestând un joc cu un orizont mai vast decât acela de agent de lângă extrema adversă.

Ene? Eroul matchului precedent a jucat din nou bine. Poate fi fericit.

Apărarea imediată a trăit prin Sfera, care a spart atacurile timişorene, a degajat şi s'a certat cu arbitrul.

A rămas Humis, care a intrat după pauză şi a fost alături de Ploeşteanu cel mai bun atacant al echipei sale.

Cum a fost posibil? Uşor. Humis începe o cursă de desintoxicare de morfina vedetelor, alcaloid puternic şi nefast pentru jucătorii de football, când eşti eroul magazinelor ilustrate şi apari pe pagini întregi litografiate ca îndrăgostit platonic de Danielle Darieux nu mai poţi fi un jucător de football bun.

Tratamentul este simplu: rămânerea pe tuşe. Conducerea Venusului a dat dovadă de mare inteligenţă: numai astfel Humis mai poate redeveni jucător mare.

O altă Ripensie? Sigur. Şi ceeace e mai straniu că aceasta a fost realizată cu aceiaşi oameni de acum patru, cinci ani.

O Ripensie mai tânără, deşi Sepi are 31 de ani, iar Ciolac şi Bürger 33 şi 34.

Dar eri a jucat agresiv şi modern cu deschideri lungi şi în adâncime cu shooturi la poartă din afara careului de şasesprezece metri.

Eroii echipei: Pavlovici, Bürger, Regdon.

Cei doi mijlocaşi de margine au jucat bine în apărare dar insuficienţi în atac. Deheleanu a căzut cu o frecvenţă uluitoare dar a limpezit numeroase situaţii critice.

In centrul liniei de halfi, Kotormani a fost la fel cu Garry Cooper: tot atât de înalt, tot atât de calm şi ştiind tot atât de puţin football.

In linia de atac, omul zilei a fost Marcu, care a avut o activitate prodigioasă. Urmează Dobay care şi-a regăsit forţa shootului. (Rămâne să regăsească şi direcţia lui). Apoi inteligenţa mereu splendidă a aceluia, care a fost odată Ciolac şi continuă să fie şi azi creerul atacului timişorean.

Sepi? Incet dar destul de bun. Bindea? Fantoma celui care va veni — căci extremul dreapta al Ripensiei pare că a început o viaţă nouă.

FORMAŢIILE

VENUS: Iordăchescu, Sfera, Albu; Bărbulescu, Feraru, Demetrovici; Orza, Ploeşteanu, Bodola (Humis), Petea (Bodola), Ene.

RIPENSIA: Pavlovici, Bürger, Regdon; Nagy, Kotormany, Deheleanu; Bindea, Marcu, Sepi (Beke), Ciolac, Dobay.

N. Sucitulescu

Aşa

se întamplă, aproape regulat! Tocmai când ne aşteptăm mai puţin, ne pomenim cu o răceală. Deaceea e bine să nu ne lipsească ASPIRIN din casă pentru a putea preîntâmpina boala la primul semn.

TABLETELE ASPIRIN BAYER

veritabile numai cu crucea »Bayer«!

RAPID-VICTORIA 3-2 (2—1)

Victoria a jucat mai frumos,

dar neşansa şi lipsa unui jucător rutinat în înaintare i-au împiedicat pe clujeni să învingă

In schimb Rapid, deşi a jucat slab, a obţinut o victorie muncită de Auer şi de Lengheriu

Avem convingerea că turneul de Paşti n'ar fi avut un succes mai mare dacă ar fi venit la Bucureşti vreo echipă străină.

Cele patru grupări româneşti care au evoluat în cele două zile de Paşti au corespuns din toate punctele de vedere, colaborând în mod egal şi pe rând la succesul turneului.

Ca totdeauna însă, footballul s'a dovedit şi acum un joc în care nu cel mai bun poate fi sigur de victorie. Este cazul **Victoriei** care, deşi în ajun jucase destul de slab, ieri a făcut un match excepţional de frumos în compania Rapidului, care — obosit sau încrezut — a lăsat de dorit din multe puncte de vedere.

VICTORIA PRESEAZA IAR RAPID MARCHEAZA

După o scurtă incursiune a Rapidului în terenul clujenilor, Victoria se instalează pentru câteva minute în faţa porţii adverse, dar nu marchează — deşi are ocazii limpezi — fiindcă înaintaşii se mişcă greu.

In schimb Rapid concortizează prima ocazie care i se iveşte:

In minutul 3, Fănescu trage de departe, Sepci nu poate reţine, iar Dan Gavrilescu se prăbuşeşte peste minge şi intră cu ea în poartă:

1-0 PENTRU RAPID

Apoi ambele echipe pierd câte o ocazie clară.

In timp ce Victoria trăeşte prin linia de halfi, Rapid reuşeşte pătrunderi bune prin extremele lansate de Auer.

Inaintara Victoriei pare împiedicată, mai ales că atacantul de centru, Cociuban II, nu arată o concepţie prea clară. Işi va reveni mai târziu.

După o oarecare dominare a Victoriei, Cuedan prinde mingea şi-l lansează pe Horotan; acesta aleargă mult pe tuşe şi-i trece apoi lui **Auer**, care între timp se demarase; în felul acesta nu mai este nevoit să facă decât vreo trei paşi şi trage uşor — bine plasat — pe lângă Sepci:

2-0 PENTRU RAPID

Totul s'a petrecut în minutul 16, iar Victoria îşi continuă dominarea. Din multele faze pe care clujenii le-ar fi putut fructifica, remarcăm pe acela din minutul 21, când Cornea, lansat de Santai, trage frumos dar peste bară. In acelaş minut este imitat de Cociuban II, care-l sileşte pe Petrică Rădulescu să acorde corner, nefructificat bine 'nţeles.

Apoi Rapid domină uşor. In minutul 26 Auer trage pe jos, dar Sepci prinde. Apoi este imitat simetric de Cornea. Urmează câteva cornere în favoarea Victoriei, însă Petrică Rădulescu, în formă bună, prinde tot.

Rapid pare puţin obosit, astfel că majoritatea acţiunilor aparţine Victoriei. Dar clujenii, deşi trag des şi frumos, au shooturi prea aeriene.

Incepând din minutul 30, Auer aleargă mai mult decât tinereşte şi leagă întregul joc al înaintării.

Dar — Dacă-i vorba de tinereţe, las' pe ei — clujenii răspund prompt. Cornea dă mingea tocmai pe partea cealaltă, de unde Ţăranu trage puternic drept în bărbia lui Fănescu. Feroviarul cade knock-out, dar a salvat un goal.

Ţăranu mai trage o bombă, pe care Rădulescu o scoate din corner.

In minutul 39, Cornea are mingea şi se hărţueşte cu Fănescu. Cociuban II îi ia locul pe extremă şi primeşte mingea nejenat; apoi i-o trece lui Felecan II, care marchează impecabil:

2-1 PENTRU RAPID

Victoria continuă să preseze şi să shooteze, dar nu mai poate realiza nimic până la pauză, deşi avea la activ un raport de cornere favorabil de 11—0.

DUPA PAUZA

Victoria continuă să preseze prin combinaţii savante, dar sterile. Chiar într'al doilea minut, Nestor îi trece lui Cociuban II, care dă peste bară.

Asistăm chiar la câteva momente de demonstraţie clujană în stil superior.

In schimb Cuedan, care trece extremă stângă, ancorează pentru câteva momente în terenul Victoriei şi determină faze periculoase.

In minutul 8 mingea ajunge la Cociuban II — fundaşul — care vrea să şi-o potrivească mai bine. Dar Bogdan, mai rapid, vine în viteză, îl trage pe Cociuban de mână şi reuşeşte să-i ia mingea şi apoi să i-o dea lui Auer, care marchează frumos:

3-1 PENTRU RAPID

Goalul acesta nu trebuia acordat fiindcă pornise dintr'un fault al lui Bogdan

In minutul 12, Victoria pierde un goal prin Felecan II.

In minutul 15, Ţăranu îi trece mingea lui Cociuban II, care, din situaţia imposibilă, aproape din afara terenului, de lângă bara porţii şi flagrant jenat de Lengheriu, reduce handicapul marcând un goal de-o frumuseţe excepţională:

3-2 PENTRU RAPID

Incurajaţi, clujenii pornesc în iureş şi obţin al treisprezecelea corner la zero.

După un joc egal, Rapid obţine într'al 25-lea minut, primul corner.

La al paisprezecelea corner al Victoriei, Ţăranu marchează cu mâna şi arbitrul, bine 'nţeles, nu acordă.

Până la sfârşitul matchului, Victoria mai obţine două cornere — cu toate 16 — continuă să preseze şi are marea neşansă ca la un schoot al lui Ţăranu, Lengeriu să se afle chiar pe linia porţi şi să oprească un goal făcut.

Aşa s'a sfârşit un match frumos, în care Victoria a jucat mai bine, dar a pierdut fiindcă s'a izbit de un portar în formă — **Petrică Rădulescu**, — de o linie de halfi acceptabilă — de un fundaş excelent — **Lengheriu** — şi de un jucător mare, intinerit ca prin farmec, **Auer**.

Dela **Victoria** au jucat bine toţi şi s'au remarcat: fraţi **Cociuban, Vasile Pop, Nistor, Cornea** şi **Ţăranu**.

GREŞALA VICTORIEI

Nu ştiu pentru a câtea oară remarcăm greşala pe care o fac înaintaşii Victoriei jucând prea înapoi. E un sistem care nu poate conveni temperamentului vioiu al echipei.

Oridecâteori Victoria a folosit acest sistem unguresc, s'a lăsat depăşită şi a primit goaluri.

...ŞI A RAPIDULUI

Feroviarii au jucat indolent, după ce au condus cu 2-0. Singurul jucător care a dorit cu orice preţ victoria a fost Auer. Ceilalţi s'au trezit prea târziu, iar unii n'au fost în formă.

ECHIPELE

Rapid: Petrică Rădulescu; Lengheriu, Marton; Fănescu, Răşinaru, Cuedan; Bogdan, Moldoveanu, Auer, Dan Gavrilescu, Cuedan.

Victoria: Sepci; Martin, Cociuban II; Pal, Pop, Nistor; Cornea, Santai, Cociuban II, Felecan II, Ţăranu.

V. P.

Un vis frumos transformat în coşmar, un minut înainte de a suna deşteptarea

Macabi conduce cu 1-0, dar, în minutul 89, Cocsis a egalat, pentru ca în prelungiri Mosko să rateze un 11 metri

Tricolor a câştigat totuşi Cupa, pentrucă nici el nu poate face nimic contra norocului său

Ce frumos putea să fie! Macabi poate gândi cu regret la perspectivele minunate, pe care le avea în minutul 89 al finalei turneului pascal din matineul dela Ciocanu.

Care a fost o luptă pasionantă dealungul a nu mai puţin de 120 de minute de joc, nu atât de bun.

Tricolor CFPV-Macaby — Schrameck blochează balonul deşi s'a ciocnit cu Bărbulescu

A jucat mai frumos Tricolor C.F.P.V. — din nou cu formaţia de post căci au lipsit vedetele— dar Macabi s'a impus prin elanul şi convingerea, cu care a jucat.

Scorul a fost deschis de Szika în minutul 12 al primei reprize.

S'a produs o învălmăşeală la poarta Tricolorului. Schramek s'a ciocnit de Dunăreanu şi... când doui se ceartă, al treilea câştigă. A fost Szika, care a fost, în acelaşi timp şi cel mai bun de pe teren.

Până la pauză şi după pauză a continuat un joc steril. Macabi a mai marcat un punct dar arbitrul nu l-a acordat pentru că fusese înainte offside.

Toată lumea credea că va câştiga Macabi. Chiar Tricolor C.F.P.V. se resemnase la rolul de învins glorios.

După aplauzele peluzelor, bucuria se anunţa mare în cartierul Dudeşti.

Intr'adevăr, jocul se desfăşura mai mult la centru sau la poarta lui Schramek.

Apărarea Tricolorului nu putea fi însă trecută. Cu atât mai mult cu cât Bărbulescu nu a avut de loc o zi bună iar Moisescu era preocupat mai mult de picioarele adversarului. (Băiatul acesta, care ştie să joace bine football, ar fi mult mai util echipei dacă ar fi mai modest şi mai puţin erou).

Dar. In minutul 89 visul frumos al Macabilor a fost spulberat de Cocsis.

La centrul terenului Bocşa a pasat lui Covaci I, care l-a deschis extraordinar de bine pe Cocsis. Liber, extremul ploeştean s'a dus întins spre poartă. Kerkay a ieşit timid şi Cocsis a tras plasat, egalând.

PRELUNGIRI EMOŢIONANTE

Prelungirile sunt ceva familiar pentru matchurile de Cupă ale ploeştenilor.

Şi echipa a mers mai bine în cele treizeci de minute suplimentare, cari au fost presărate cu destule emoţii pentru a fi interesante.

In minutul 3 din prelungiri, Covaci I îl deschide lung pe Covaci II. Acesta a scăpat de Şmilovici şi de Csaika şi e gata să tragă la poartă — e numai la câţiva metri de Kerkay — dar fundaşul macabist îi pune piedică: Penalty.

Execută lovitura de pedeapsă Mosko, dar Kerkay sesizează direcţia şi apără în entuziasmul galeriei.

Puţin după aceasta Tricolor marchează un goal, dar arbitrul îl refuză pe motiv de offside.

Marcase Bocşa.

La sfârşit domină Macabi dar Schramek, Dunăreanu şi Cocsis, care trecuse fundaş în locul lui Hetzer nu pot fi învinşi de atacul macabist.

CEI MAI BUNI...

Aşa cum am spus Szika a fost cel mai bun om de pe teren.

A muncit foarte mult, a tras la poartă, a jucat cu tripleta şi cele două extreme egal de bine.

Alături de el Macabi a avut jucători buni pe Şmilovici, Moisescu şi Hoffmann.

La Tricolor C.F.P.V. trebuesc remarcaţi Schramek, Dunăreanu, Mosko şi Covaci I.

*

După match s'a tras la sorţi câştigătorul Cupei. A ieşit Tricolor C.F.P.V. căci nici el nu poate face nimic împotriva norocului său.

Credem că regulamentul competiţiei a fost cât se poate de defect în această direcţie.

FORMAŢIILE

Cele două echipe au intrat pe teren în următoarele formaţii, care s'au schimbat apoi de nenumărate ori.

MACABI: Kerkay, Havas, Csaika; Şmilovici, Nitrai, Mihalovici; Herman, Szika, Hoffmann, Bărbulescu, Moisescu.

TRICOLOR: Schramek, Hetzer, Dunăreanu; Mosko, Mişchkoltz, Lupaş, Covaci II, Bocşa, Ştefănescu, Covaci I, Cocsis.

— n. g. s. —

IERI LA HIPODROMUL BANEASA TRAP

BELŞUG A CAŞTIGAT PREMIUL BANEASA TRAP

Succesul cailor americani Joppa Hanover, învingătoare în finala seriei a doua. Zeta la a cincea victorie consecutivă. Asistență numeroasă

Societatea hipică română continuă seria succeselor cu un remarcabil brio. Reuniunea de eri a însemnat o nouă biruință pentru trapul românesc căruia actualul for conducător i-a infuzat o mare doză de vitalitate și popularitate.

Tribunele cochetului hipodrom Băneasa-Trap erau înțesate de public care a vizionat un program de cea mai aleasă factură, al cărui cap de afiș l-a constituit clasica întrecere, premiul Băneasa-Trap.

Eri s'au disputat finalele celor două serii cari au furnizat două rezultate demne de a fi reținute. De asemeni restul programului a ocazionat o serie de importante constatări.

Lipsa de spațiu ne obligă însă la o seamă de considerațiuni de ansamblu în legătură cu principalele fapte ale zilei.

VICTORIA LUI BELŞUG

Importanta alergare a revenit lui Belşug, excelentul trăpaş american al hergheliei Rodica. Intr'adevăr,

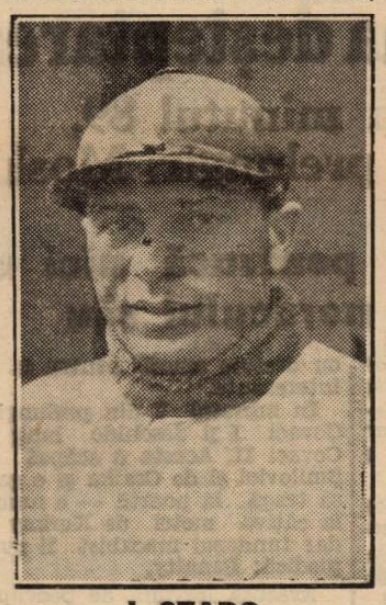

I. SZABO

a câştigat „Pr. Băneasa-Trap", seria I-a, repriza finală

realizând o durată superioară celeia a iepei Joppa Hanover, Belşug a fost declarat câştigător.

Belşug a arătat eri mari posibilități cari îl situiază definitiv în rândurile vedetelor dela noi. Recordul — 1.26,3 — pledează elogios pentru armăsarul american. Fiind susceptibil de noui progrese, de sigur că nu se va opri la valoarea arătată eri. Cât de curând va scoborî sub 1.25.

CAMPIOANA JOPPA HANOVER

Joppa Hanover a evidențiat eri încă odată ridicata ei clasă. S'a afirmat în chip indubitabil ca cea mai valoroasă trăpaşă dela noi.

ZETA LA A CINCEA VICTORIE

Succesul cailor americani a fost eri complet. Zeta a câştigat din nou. A cincea victorie consecutivă a iepei americane care pare pornită pe o lungă serie.

CONCURENȚII PREMIULUI BANEASA TRAP

Dintre ceilalți concurenți ai premiului Băneasa-Trap o specială menţiune merită Gaby M. Iapa tânără s'a comportat nesperat de aşteptări. Forma de care beneficiază bine.

Pisica de asemeni a fugit peste n'a putut contrabalansa diferența de clasă dintre ea şi Belşug.

Rama II s'a apărat curajos.

La fel Gondolat II, care continuă să se mențină în formă.

HARRON A CAŞTIGAT PREMIUL GAMBIOLIER

Premiul Gambiolier a revenit lui Haron. O victorie comodă. Armăsarul din H. P. n'a fost încheiat la nici un moment de Katy Caid.

HISPANO IN PROGRES

In apreciabil progres a fugit Hispano. Pensionarul lui Slobozenco este un animal bine dotat şi va mai câştiga.

RESTUL REZULTATELOR

Din restul rezultatelor, consemnăm în primul rând pe acela reuşit de Eftin. Pensionarul lui Crainic a manifestat o perfectă condiție. Ne-a plăcut finischul lui.

Casatca de asemeni trebue menționatq. Iapa d-lui Ianuşevici se află în formă.

Florita şi Beţiv au reuşit în fine să-şi găsească cursa. Meritau câte o victorie de consolare.

ZI DE FAVORIŢI

In genere, rezultatele au fost favorabile cailor cu prima şi a doua şansă.

Rezultatul şi descrierea alergărilor

267. Premiul GESHARA — Condiție (1/5)
(14,32) 10.000, 3.000, 1.200, 800 lei

252	FLORITA	1	1700	2.43[1]	1.35[9]	Drăgotescu	28	24
260	Adda W.	2	1800	44	31[1]	Corol	19	18
197	Mohor	3	1720	44	35[3]	Gaidaev	47	63
233	Aluniş	4	1740	49[3]	37[3]	Szabo	86	143
177	Primăvara		1740	55[7]	41	Pavlic	779	236
—	Viorica II		1700	3.16[3]	55	Ghinea	291	369

FLORITA (Wapiti şi Flora II) aparține d-lui M. Abăluță şi este antrenată de T. Drăgotescu.

Primă de crescător, lei 1.000, d-lui M. Abăluță.

Cotele: Tribună, 28; 18, 13. Peluză, 23; 21, 14.

Florita conduce cu un mare avantaj pe întregul parcurs. Mohor se menține în poziția a doua până în apropierea sosirii, unde este prins şi întrecut de puțin de către Adda Worthy. Ceilalți fac cursa aparte.

268. Premiul GUY MC. KINNEY — Condiție (1/1)
(14,58) 12.000, 3.700, 1.500, 800 lei

250	ZETA	1	1760	2.47[4]	1.35[1]	Fischer	10	10
259	Santuța	2	1740	47[6]	36[3]	T. Marcu	101	97
231	Tara	3	1700	50	40	Drăgotescu	272	56
239	Tibet	4	1700	53[3]	41[9]	Slobozenco	540	427

ZETA (Peter the Brewer şi Flaming yonsh) aparține d-lui maior P. Petrovici şi este antrenată de E. Fischer.

Cotele: Tribună, 10; 10. Peluză, 10,50; 11 lei. Event: Trib. 28. Peluză. 28.

Tara pornește în fruntea plutonului, urmată de Tibet, Santuța şi Zeta. La prima trecere prin fața tribunei Zeta se află în poziția a doua, iar pe partea opusă trece pe primul plan şi câştigă de puțin, însă cu mare uşurință asupra iepei Santuța. Tara rămâne a treia.

269. Premiul GRAAL — Handicap
(15,26) 9.000, 2.300, 1.000, 700 lei

226	HISPANO	1	1740	2.47	1.41[3]	Slobozenco	28	24
231	Musculița	2	2660	47[1]	40[7]	Ghinea	162	320
231	Birlic	3	1660	49[3]	42	Crotenco	48	51
250	Urganda	4	1680	51[9]	42[3]	Zabelin	189	604
208	Jocker		1600	54[5]	49[1]	Szabo	708	320
220	Bandit II		1680	54[3]	44	Pavlic	63	52
250	Lilia		1600	55[5]	49[7]	Drăgotescu	457	16 3
231	Prinț Worthy		1620	55[9]	48[6]	Corol	50	61
231	Cimbric		1780	55[9]	44[7]	Fischer	810	626
231	Cilly Hanover		1680	58[5]	46[3]	Grünwald	75	76
208	Olga		1600	3.07[5]	57[3]	Crainic	436	604
239	Tain		1700	09[3]	51[3]	Gram	436	374
231	Puşa		1600	21[3]	2.06[1]	Borisiac	4050	634[1]

[1]) Dist. pt. galopuri repetate.

HISPANO (Texas şi Hannerl) aparține grajdului Greceni şi este antrenat de C. Slobozenco.

Cotele: Tribună, 28; 14, 32, 21. Peluză, 24; 16, 23, 10.

Olga pornește în fruntea plutonului, urmată de Jocker, Lilia, Prinț Worthy şi Puşa. La prima trecere prin fața tribunei, ordinea este: Lilia, Hispano, Jocker, Prinț Worthy, Musculița, Urganda, Olga, Bandit II. Pe partea opusă tribunei, Hispano ia comanda plutonului. In urmărirea lui pornește Musculița, a treia fiind Urganda. Hispano rezistă atacului dat de Musculița. Birlic întrece pentru locul al treilea pe Urganda.

270. Premiul GRENOBLE — Handicap
(15,52) 9.000, 2.300, 1.000 lei

252	BEŢIV	1	2140	3.22[6]	1.34[7]	Fischer	25	30
258	Zenit	2	2160	22[9]	33[9]	Podoleacov	16	14
252	Harry Boy	3	2140	27[3]	36[9]	Ghinea	86	108
266	Tufănica	4	2240	34[3]	35[9]	Grăjdănescu	426	332[1]
251	Tais		2160	39	40[9]	Christodorescu	526	603[2]
258	Mura II		2180	41[9]	41[8]	Dumitrescu	216	413[3]
251	Eggy		2220	42	40	Grünwald	142	166[4]
22	Valona		2100	48[7]	48[9]	Iurca	1561	948[5]

[1]) Dist. IV pt. timp nereglementar
[2]) Dist. V pt. timp nereglementar
[3]) Dist. VI pt. mers neregulat
[4]) Dist. VII pt. galopuri repetate
[5]) Dist. VIII pt. galopuri repetate.

BEŢIV (Bandi şi Beghindra) aparține d-lor N. şi P. Velluda şi este antrenat de E. Fischer.

Cotele: Tribună, 25; 10, 10, 10. Peluză, 30; 11, 10, 10,50. Event: Tribună, 83. Peluză, 112.

Valona pleacă în fruntea plutonului, urmată de Beţiv, Harry Boy, Tais, Zenit, Mura II, Eggy şi Tufănica. După primele sute de metri, Beţiv trece pe primul plan şi păstrează această poziție până la sosire. Pe al doilea kilometru, Zenit şi Harry Boy se desprind şi ei cu autoritate de ceilalți concurenți şi termină în această ordine.

271. Premiul GAMBIOLIER — Condiție (1/10)
(16,17) 10.000, 3.000, 1.200, 800 lei

218	HARON	1	2220	3.15[4]	1 28	Andreyevsky	12	12
263	Katy Caid	2	2160	16[3]	30[9]	Corol	63	62
243	Edith	3	2160	16[7]	31[1]	Fischer	75	110
243	Jade	4	2160	16[7]	31[1]	Gaidaev	89	45

HARON (H. P. şi Hannerl) aparține grajdului Cemi şi este antrenat de A. Podoleacov.

Citele: Tribună, 12; 10, 17. Peluză, 12; 11, 14.

Edith şi Jade galopând, lasă comanda iepei Katy Caid. Aceasta este ajunsă de Haron în ultimul ocol şi întrecută cu uşurință. Pentru locul al treilea, Edith bate de puțin pe Jade.

272. Pr. BANEASA-TRAP — Record — Seria I-a — Repr. finală
(16,44) 18.000, 6.000, 3.000, 1.500 lei

262	BELŞUG	1	1740	2.30[1]	1.26[3]	Szabo	20	21
261	Gaby M.	2	1700	31[7]	29[3]	Gaidaev	145	177
261	Pisica	3	1720	32	27[4]	Crotenco	15	14
262	Sam Worthy	4	1760	33[3]	27	Corol	561	438
262	Hanibal II		1800	34[3]	25[7]	Grăjdănescu	145	177
262	Talaz		1720	35	29[1]	Dumitrescu	762	131
262	Champion		1780	41[5]	30[7]	Ghinea	1964	122

BELŞUG (Red Aubroy şi Peg Dillon) aparține Hergh. Rodica şi este antrenat de I. Szabo.

Cotele: Tribună, 20; 14, 54. Peluză, 21; 18, 42.

Gaby M. conduce urmată de Pisica, Talaz, Sam Worthy, Hanibal II şi Champion. Pe partea opusă tribunei, Pisica trece de Gaby M., al treilea fiind Belşug. Pe linia dreaptă, Pisica galopează şi Belşug repurtează o victorie uşoară. Gaby M. se plasează a doua, înaintea iepei Pisica.

273. Premiul BANEASA-TRAP — Record — Repriza finală — Seria II-a —
(17,13) 18.000, 6.000, 3.000, 1.500 lei

264	JOPPA HANOVER	1	1790	2.33[9]	1.26	Cercasov	11	11
264	Gondolat II	2	1810	34[3]	25[3]	Gaidaev	157	116
263	Rama II	3	1690	34[7]	11[5]	Grünwald	45	78
264	Roland D.	4	1810	34[9]	25[6]	Fischer	147	75
263	Valențio		1750	34[3]	28[5]	Crainic	4393	162[3]

[1]) Dist. IV pt. galop sosire.

JOPPA HANOVER (Peter the Brewer şi Sister Berthe) apartine C-sei E. Benckendorff şi este antrenată de N. Terehov.

Cotele: Tribună, 11; 12, 18. Peluză, 11; 12, 16 lei. Event: Tribună, 23. Peluză, 22:10 lei.

Rama II conduce, urmată de Valențio, Joppa Hanover, Gondolat II, Roland D. Pe partea opusă tribunei, Joppa Hanover depăşeşte pe Rama II şi câştigă uşor. Gondolat II se plasează al doilea, înaintea iepei Rama II.

Durata alergării este e 2'33[9]. Deci Joppa Hanover a parcurs kilometrul în 1'26.

Clasamentul celor două reprize este următorul:

274. Premiul GHEORGHIENI — Handicap
(17,40) 10.000, 3.000, 1.200, 800 lei

247	EFTIN	1	2140	3.16	1.31[6]	Crainic	71	65
219	Brad	2	2160	16[3]	30[8]	Fischer	40	36
278	King Worthy	3	2160	18[7]	32	Ghinea	84	84
255	Dorna	4	2140	20[8]	83[7]	Pavlic	138	248
265	Peter Worthy		2140	21[7]	34[3]	Christodorescu	138	248
255	Lăcrămioara		2140	21[8]	34[3]	Crotenco	63	78
246	Dorka		2200	22[9]	32[2]	Grünwald	28	26
245	Blondella		2220	24	31[9]	Gram	81	84
254	Luntraş		2180	27[6]	35[2]	Dobrescu	220	279

EFTIN (Badea Petre şi Egetlen) aparține d-lui Gh. Iordănescu şi este antrenat de Gh. Crainic.

Cotele: Tribună, 71; 28, 20, 20. Peluză, 65; 25, 15, 21 lei.

Peter Worthy conduce urmat de Dorna, Lăcrămioara, Eftin şi Brad. După primul kilometru se află în frunte Brad urmat de Peter Worthy, Eftin, Dorna, Luntraş. Pe partea opusă tribunei, în spatele lui Brad se găsesc Eftin, Dorna, King Worthy. Pe linia dreaptă, Eftin înaintează puternic şi bate de justețe pe Brad. Al treilea termină King Worthy precedând pe Dorna.

275. Premiul GRADINARI — Performanță
(18,09) 10.000, 3.000, 1.200, 800 lei

256	CASATCA	1	1780	2.43	1.31[6]	Pavlic	36	60
263	Durdulia	2	1760	43[4]	32[3]	Corol	336	265
241	Geisha	3	1760	43[7]	33	Andreyevsky	84	126
259	Floare	4	1740	44	34[3]	Drăgotescu	78	59
256	Spic		1780	45[9]	33[2]	Gram	315	1096
247	Voința		1800	46[5]	32[3]	Dobrescu	350	168
265	Sultan II		1760	48[7]	35[9]	Gaidaev	112	110
224	Hollo		1760	49	36	Fischer	326	281
265	Tava		1740	52[2]	39	Abăluță	78	59
—	Vestit		1720	52[8]	40[3]	Szabo	471	398
247	Champion jr.		1700	44[2]	31[2]	Ghinea	107	54[2]
255	Kamaa		1700	44[2]	31[2]	Grünwald	23	25[3]

[1]) Dist. V pt. galop sosire
[2]) Dist. VI pt. mers neregulat

CASATCA (Bandi şi Cometa) aparține d-lui P. Ianuşevici şi este antrenat de M. Pavlic.

Primă de crescător, lei 1.000, d-lui Ianuşevici.

Cotele: Tribună, 36; 74, 29. Pel. 60; 27, 36, 29 lei. Event: Tribună. 469. Peluză. 540:10 lei.

Floare ocupă repede locul din fruntea plutonului, urmată de Vestit, Tava, Durdulia, Sultan II, Geisha, Hollo, ultimii patru formând un grup compact. La prima trecere prin fața tribunei, ordinea este: Floare, Casatca, Geisha, Hollo, Tava, Spic, Kamaa. Pe linia dreaptă, Casatca se desprinde cu oarecare uşurință, după ce galopase în trei rânduri. Durdulia se plasează a doua înaintea iepelor Geisha şi Floare.

TRAPUL ROMANESC SPRE CONSACRARE

VASTUL PROGRAM DE LUCRU AL SOCIETAŢII HIPICE ROMANE

Duminică, după terminarea alergărilor, proprietarii de trăpaşi au fost convocaţi în tribuna oficială.

D. I. Matak, vicepreşedintele societăţii hipice române, a făcut expunerea programului de lucru al forului conducător pe anul în curs şi acela viitor.

Expozeul d-lui I. Matak cuprinde o seamă de admirabile proecte de natură să accelereze progresul trapului românesc şi să-l situeze la un loc de cinste în trapul european. Aceste lăudabile proecte dovedesc încă odată solicitudinea şi spiritul de sacrificiu ale societăţii hipice române faţă de alergările de trap.

CONSTRUCŢIA UNEI NOUI TRIBUNE

Am anunţat că se va construi o nouă tribună. Lucrările de construcţie ale acestei tribune au început şi sunt duse într'un ritm accelerat. Probabil ca cu ocaziunea concursului hipic internaţional, această tribună să fie gata.

DOUA GRAJDURI

Se mai proectează construirea a două grajduri cari să cuprindă 56 de boxe. In felul acesta se soluţionează criza de boxe.

O CRESCATORIE DE TRAPAŞI

D. Matak a mai anunţat că societatea hipică va înfiinţa o crescătorie de trăpaşi în genul celeia dela Târgşor. Aceasta pentru a se veni în ajutorul micilor crescători.

NOUI INSTALAŢII DE MEGAFOANE

Se vor mai face în acest an noui instalaţiuni de megafoane. Aceasta pentru perfecta utilare a câmpului de curse.

SPORIREA PREMIILOR

Printre proectele acestui an mai este unul foarte important. SPORIREA PREMIILOR.

In felul acesta, societatea hipică îşi manifestă grija pe care o poartă proprietarilor şi îşi dă un admirabil certificat.

ANUL VIITOR

Pentru anul viitor se nutresc două mari proecte LUNGIREA PISTEI ŞI CASA DE ASIGURARI PENTRU ANTRENORI ŞI CONDUCATORI.

PROGRAMUL

Normele ce stau la baza programului vor rămâne aceleaş. Caii români se vor bucura de acelaş regim protecţionist. La valori egale, după bazele acestui program, un cal român poate câştiga cu 30% mai mult decât unul străin.

*

Vom reveni în privinţa acestor lăudabile proecte.

INFORMAŢII

IERI LA BANEASA TRAP

● AU FOST DISTANŢAŢI: PUŞA dela locul XIII pentru galopuri repetate în parcursul premiului Graal.

EGGY şi VALONA dela locurile VII şi VIII pentru acelaş motiv în premiul Grenoble.

MURA II dela locul VI pentru mers neregulat în parcursul premiului Grenoble.

TUFANICA plasându-se a patra, la mai mult de 10 secunde de Beţiv, câştigătorul premiului Grenoble, nu beneficiază de alocaţia premiului respectiv.

● VALENTIO a fost distanţat dela locul al patrulea pentru că a galopat pe linia sosirei în premiul Băneasa-Trap, seria II-a.

● CHAMPION JUNIOR a fost distanţat dela locul al 5-lea pentru că a galopat pe linia sosirei în premiul Grădinari.

● KAMAA a fost distanţat dela locul VI pentru că a mers nereglementar în parcursul premiului Grădinari.

● AU FOST AMENDAŢI: *N. Cerkasof* cu 1000 lei pentru că n'a păstrat linia cu Joppa Hanover în pracursul premiului Băneasa-Trap, seria II-a jenând pe Gondolat II.

G. Ghinea cu 100 lei pentru că Viorica a concurat cu culori schimbate în premiul Geshara.

● A FOST SUSPENDAT: *N. Gaidaev* pentru o zi de curse (15 Aprilie) deoarece a busculat pe Edith în parcursul premiului Gambiolier unde conducea pe Jade.

● PARIUL AUSTRIAC, ajuns la suma de 49.110 lei, a fost câştigat de trei buletine cărora le revine astfel câte 16.370 lei.

● IATA cotele plătite le event:

TRIBUNA
Florita— Zeta, 28.
Hispano—Beţiv, 83.
Belşug—Joppa Hanover, 23.
Eftin—Caastca, 469.

PELUZA
Florita—Zeta, 28.
Hispano—Beţiv, 112.
Belşug—Joppa Hanover, 22.
Eftin—Casatca, 540.

● ŞI-AU AMELIORAT recordul carierei.

Santuţa cu 1,4 secunde; noul record 1.36,3.

Tara cu 1,5 secunde; noul record 1.40.

Tibet cu 6,3 secunde; noul record 1.41,9.

Hispano cu 6 zecimi de secundă; Noul record 1.41,8.

Musculiţa cu 4,5 secunde; noul record 1.40,7.

Urganda cu 6 zecimi de secundă; noul record 1.42,3.

Beţiv cu 4 zecimi de secundă; noul record 1.34,7.

● CSINOS a născut doi mânji din Blue Boy. Un armăsar şi o iapă. Armăsarul a murit.

● DODOI şi CSINOS, proprietatea d-lui sublt. Săvescu, vor fi prezentate lui Prince D'Orange II.

● PARASZ a născut la Târgşor un armăsar din Ghiaur care a primit numele *Presto*. Va fi prezentată lui Son in Love.

● ARDENNES, proprietatea d-lui dr. Dumitraş are un mânz din Son in Love numit *Aderno*. Va fi prezentată lui Birmah.

● PADUA plină cu Somogy este aşteptată să nască.

S'au fixat datele probelor clasice de trap

O nouă probă clasică

Secretariatul societăţii hipice române a întocmit eri calendarul probelor clasice de trap. Putem preciza că s'a făcut o eşalonare foarte chibzuită. Mâine vom publica calendarul probelor clasice de trap.

Putem preciza că s'a creiat un nou premiu pentru cai români de doi ani. O grupă care va purta numele contesei Benckendorff, cea mai mare proprietară şi crescătoare de trăpaşi din România.

Această probă se va disputa la jumătatea lunei Septembrie între premiul Maria Frank, grupă deschisă trei anilor de orice provenienţă, şi premiul Mârzescu, deschisă cailor de patru ani de orice provenienţă.

Alocaţia este de 50.000 lei. Proba va fi dotată şi cu o Cupă.

Clasamentul finalelor premiului Băneasa Trap

Astfel cum prevedeau condiţiunile premiului Băneasa-Trap, în afara alocaţiilor fiecărei reprize a celor două serii şi a finalelor acestora, s'a bonificat cailor plasaţi în finala parcursă în cel mai repede timp premii în valoare de 49.000 lei cari au revenit după cum urmează:

1. **Belşug 2.30[1], 30.000 lei.**
2. **Gaby M. 2.31[7], 12.000 lei.**
3. **Pisica 2.32, 5000 lei.**
4. **Sam Worthy 2. 33[2], 2.000 lei.**

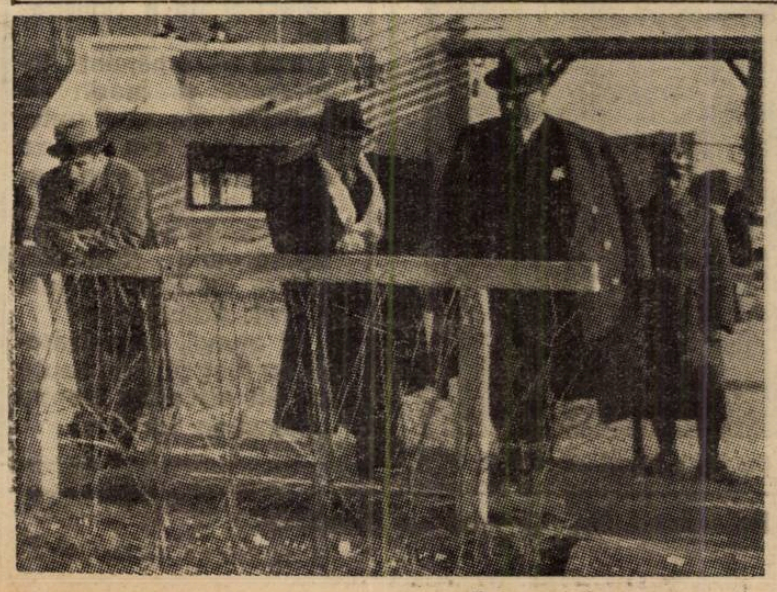

DREAPTA:

Winsome Josedale dispune de Petruş în premiul Despot, disputat la 5 Aprilie.

STANGA:

D-nii ministru Gabriel Marinescu şi I. Matak la o reuniune.

Antrenamentul de ieri

Tarzan a dat satisfacţie

Antrenamentul continuă asiduu la Băneasa.

Eri s'au dat o serie de interesante galopuri pe pista de nisip şi pe aceia de iarbă.

Dăm mai jos aceste galopuri.

DELA ION GHEORGHE

Tarzan (Vincent) s'a jucat cu Ciocârlan (Cucu). Lăncier (Oprescu) nu i-a putut urma.

DELA GABOR

Buburel (Vicent) a dispus de Szantas (Cucu). Ultimul are nevoe de câteva bune galopuri. Galopul s'a dat pe iarbă.

Tot pe iarbă *Brancas* (Vincent) a terminat cap la cap cu *Mitsouko III* (Cucu).

DELA GABENS

Harţa (Tănase), *Şerban* (Huţuleag), *Harar* (băiat de grajd) şi *Kasandra* (băiat de grajd) au făcut un debuleu pe nisip.

Afurisit (Huţuleag), *Olaf* (băiat de grajd), *Credo* (Gill) şi *Mazepa* (Tănase) au mers pe iarbă. Olaf a fost primul. Cu ceilalţi nu s'a insistat. Vom retine condiţia lui Afurisit.

DELA ROMANES

Amnar (Logofătu) şi *Dornic* (Ilinca) au făcut un demi tren pe nisip.

Codru (Ilinca) a fost superior lui *Cosac* (Rosso) şi *Geana* (Logofătu) pe iarbă.

Pricina (Rosso) şi *Jurata* (Logofătu) au făcut un galop uşor pe nisip.

Naplom (Ilinca) pe nisip a lucrat uşor cu armăsarul *Corsar* (Rosso).

Tot pe nisip, *Smeu* (Rosso) a făcut un exerciţiu de sănătate cu *Doiniţa* (Ilinca).

DELA GABOR ŞI W. GILL

Marcella (J. Gill) a dominat pe *Micşunea* (Vincent), *Stăpâ* (Cucu) şi *Şoim* (Ionescu) p iarbă.

Alice (Iosza) a galopat c *Celine II* (Vincent).

DELA WILSON

Frunză (Krimmer) a fost p iarbă mai bună decât *Flor Fin* (Gill).

Pe iarbă, *Povestea* (Gill) a galopat cu mai multă uşurinţă decât *Boer* (Krimmer).

DELA W. GILL

Pe nisip, *Moldova* (Iosza) a fost mai bună decât *Opinca* (băiat de grajd).

Gloria (Iosza) a dominat pe *Aida* (Durnea).

DELA KRISTOF

Carmen (Enescu G.) a dispus de *Conita II* (băiat de grajd).

DELA ROMANES ŞI PINKA

Magnat (Rosso), *Răsfăţa* (Ilinca) şi *Necaz* (A. Enescu) au galopat pe iarbă. S'a remarcat Magnat.

DELA UJVARI ŞI KRISTOF

Răsvrătit (G. Horvath) a lăsat la trei lungimi pe *Bock* (Enescu G.) pe iarbă.

DELA PINKA

Pe nisip *Fioretta* (băiat de grajd a întrecut pe *Acacic* (băiat de grajd) şi *Cremene* (băiat de grajd). Galopul s'a dat pe nisip.

DELA TOTH

Etiquette (Enescu G.), *Ali Baba* (Toth) şi *Bravo mo* (Csecs) au terminat cap la cap.

DELA GARNER ŞI MAC INTYRE

Johny (Mullot), *Silver Print* (Cucu) şi *Spătar* (Tasim) au lucrat pe nisip.

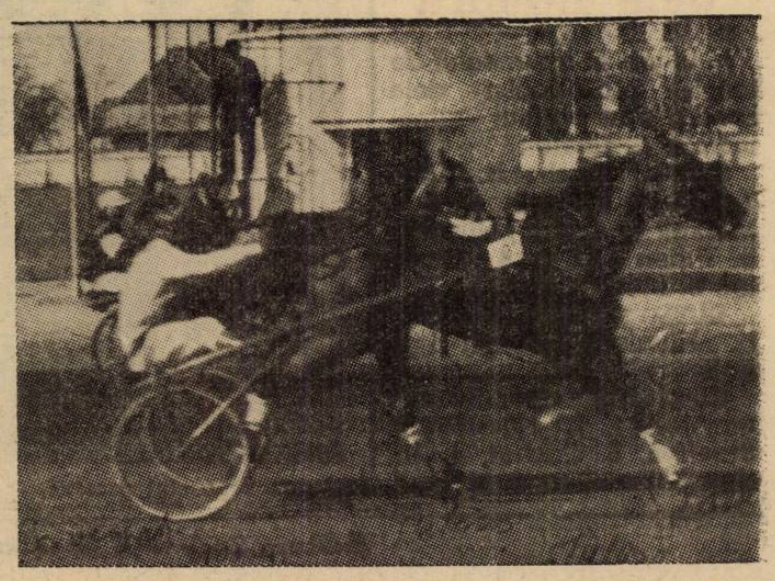

O mare victorie
a d-rei Berescu la Palermo
Campioana României a învins pe amer cana Wheeler

După Const. Tănăsescu, iată că şi d-ra Berescu — această admirabilă reprezentantă a tennisului românesc — începe să dea dovadă în străinătate de excepţionalele sale calităţi.

Campioana României a reuşit la turneul internaţional dela Palermo o performanţă de mare răsunet, care o clasează dintr'odată printre cele mai bune jucătoare din toată Europa. D-ra Berescu a dispus de americana Wheeler, clasată la locul trei pe lista oficială a Statelor Unite, şi care a câştigat anul acesta aproape toate turneele internaţionale de pe continent.

Dar nici Tănăsescu şi Caralulis nu s'au lăsat mai prejos. In special acesta din urmă a reuşit un bun rezultat învingând pe Vido, speranţa tennisului italian.

Dăm mai jos rezultatele:

SIMPLU DOMNI:

Caralulis b. Oddo 6—0, 6—1.
Caralulis b. Vido 2—6, 6—2, 6—4.
Tănăsescu b. Pietrangelo 6—2, 6—4.
Canepele b. Bădin 6—0, 6—1.

SIMPLU DOAMNE:

BERESCU b. Manfredi 6—3, 6—3.
Berescu b. Wheeler 2—6, 6—3, 8—6.

DUBLU DOMNI:

Tănăsescu, Caralulis b. Bottino—Caronia 6—0, 6—1.
Pietrangele—Bădin b. Polizzi—Scaduto 6—0, 6—2.
Tănăsescu—Caralulis b. Canepele—Stingl 2—6, 6—3, 6—2.
Taroni—Vido b. Pietrangele—Bădin w. o.

DUBLU MIXT:

Taroni—Müller b. Porakowa—Bădin 5—7, 9—7, 6—2.

CAMPIONATUL IN EUROPA

BOHEMIA

Clasamentul:

Sparta	15	11	2	2	68:22=24
Slavia	13	9	1	3	52:25=18
Pardubice	14	8	2	4	42:30=18
Sk. Pilsen	15	7	4	4	42:39=18
Bata	14	6	2	6	36:40=14
Sl. Ostrava	14	6	2	6	21:26=14
Kladno	13	5	3	5	29:42=13
Zidenice	15	3	6	6	22:34=12
V. Zizkov	14	4	3	7	38:43=11
Nachod	13	3	1	9	23:42= 7
Liben	14	1	2	11	23:54= 4

FRANŢA

Paris, 10. — Azi s'a disputat o nouă etapă de campionat, care s'a soldat cu următoarele rezultate:

F. C. Sete—Antibes 4:0.
F. C. Metz—Excelsior Roubaix 1:1.
Racing Paris—Racing Strasbourg 3:2.
Racing Lens—Racing Roubaix 5:2.
Olympique Marseille—A. S. Cannes 4:2.
St. Etienne—F. C. Sochaux 2:1
Olympique Lille—F. C. Rouen 5:3.
A. C. Havre—Fives Lille 0:0.

Clasamentul:

R. C. Paris	24	14	6	4	53:29=34
Marseille	25	15	4	6	46:28=34
Sète	24	14	4	6	52:33=32
St. Etienne	24	13	4	7	40:26=30
Ol. Lille	24	13	4	7	38:29=30
Metz	24	11	5	8	44:34=27
Lens	24	9	8	7	47:36=26
Fives	24	10	4	10	48:47=24
Le Hâvre	25	9	6	10	38:43=24
Strasbourg	25	8	7	10	34:37=23
Sochaux	23	9	4	10	44:33=22
Cannes	25	8	4	13	38:55=20
Antibes	25	6	6	13	18:45=18
Excelsior	24	5	7	12	43:58=17
Rouen	25	5	6	14	26:45=16
Roubaix	25	3	7	15	23:56=13

ITALIA

In campionatul diviziei secunde s'au înregistrat următoarele rezultate:

Padova — Pro Vercelli 3:1.
Salernitata — San Remo 7:1.
Vigevano — Palermo 1:1.
Verona — Venezia 2:0.
Fanfulla — SPAL 1:0.
Casale — Alessandria 1:1.
Siena — Atalanta 3:2.

Matchul Fiorentina — Pisa nu s'a jucat. Atalanta conduce în clasament cu 35 de p., urmată de Siena 34, Fiorentina 33 etc. Ultima e Casale cu 9 p.

IUGOSLAVIA

BELGRAD, 9. — Cea de a 19-a zi a campionatului iugoslav a fost foarte liniştită. Echipele favorite au câştigat uşor, unele chiar la scoruri categorice.

S'au obţinut următoarele rezultate:

BSK — BASK 5:0.
Iugoslavia — Iedinstvo 2:1.
Gradjanski (Z.) — Slavia (S.) 6:0.
Hajduk — Zemun 6:0.
HASK — Gradjanski (S.) 6:0.
Ljubliana — Slavia (V.) 3:1.

Clasamentul a luat următorul aspect:

B. S. K.	19	14	3	2	59:14=31
Gradjanski (Z.)	19	13	2	4	47:14=28
Hajduk	19	11	4	4	50:26=26
Iugoslavia	19	11	3	5	35:21=25
HASK	19	9	4	6	39:22=22
Jedinstvo	19	8	2	9	32:36=18
Slavia (S.)	19	7	3	9	30:36=17
BASK	19	5	6	8	23:32=16
Ljubljana	19	5	4	10	18:37=14
Gradjanski (S.)	19	5	2	12	21:33=12
Slavia (V.)	19	3	4	12	22:45=10
Zemun	19	3	3	13	17:57= 9

*

BELGRAD, 10. — Azi s'au jucat câteva matchuri amicale, la cari s'au obţinut următoarele rezultate:
Iugoslavia-BSK 1:0
Radnicki-HASK 4:3
Zeleznicar-Concordia 3:1.

Controlul arbitrilor
în matchurile internaţionale

Comisiunea regulilor de joc şi a arbitrajului, de pe lângă F.I.F.A., sa întrunit la Bruxelles sub preşedinţia d-lui dr. Bauwens în completul d-lor dr. Mauro, Verdyk şi Delaunay. A asistat la şedinţă şi d. dr. Schricker secretarul general al F.I.F.A.

A fost ascultat în special d. Hermesse din partea federaţiei Belgiei în chestiunea instituirii şi executării unui control asupra arbitrilor în matchurile internaţionale.

Congresul F.I.F.A. dela Paris a însărcinat cu studierea acestei chestiuni comisiunea arbitrilor, urmând ca aceasta să alcătue un raport asupra manierii în care înţelege s'o soluţioneze.

După ample discuţii, s'a văzut că proectul, în totalul lui, nu e aplicabil la toate partidele internaţionale dar s'a decis să se reţină diferite puncte din el cari urmează să facă obiectul unui studiu complimentar înainte de a fi prezentate viitorului congres al F.I.F.A.

Echipa de rugby
a Africei de Sud în Germania

Berlin, 11. — La Hanovra a avut loc un match internaţional de rugby între echipele selecţionate ale Africei de Sud şi Saxoniei de Jos.

Echipa germană a dispus de adversarul cu 8:3 (0:3).

Cei doi skieuri români
nu vor mai putea pleca în Jugoslavia

După cum anunţasem în numărul nostru de Paşti, federaţia noastră de ski fusese invitată să participe cu un număr de skieuri la concursul internaţional de ski de pe muntele Trilagă (Jugoslavia). In urma acestei invitaţii, F. R. S. a desemnat doui skieuri şi anume Binder şi Zacharias, cari să ne reprezinte culorile.

Ca o consecinţă, F. R. S. a intervenit la legaţia jugoslavă pentru căpătarea vizelor de paşaport, dar fiind birourile închise, această formalitate nu a putut fi îndeplinită.

Cum viza nu va putea fi făcută decât azi, iar plecarea nu s'ar putea produce decât mâine skieurii români sau văzut nevoiţi să renunţe la această deplasare, deoarece concurenţii români ar sosi obosiţi după o lungă călătorie şi n'ar mai avea posibilitatea să cunoască traseul, fapt determinat într'o probă de coborîre.

E.K.E. a câştigat campionatul
de hockey al Germaniei

Berlin. 11 — Ieri şi azi s'au disputat la Palatul Sporturilor finala campionatului naţional de hockey pe ghiaţă.

Titlul a revenit echipei vieneze EKE Engolmann, care a învins pe BSC Berlin cu 1:0, (0:0, 0:0, 1:0). Goalul victoriei a fost marcat cu 10 secunde înaintea sfârşitului matchului.

A treia s'a clasat echipa E. G. Duesseldorf, urmată de Zehlendorfer Wespen.

Trei mii de atleţi
vor putea fi adăpostiţi în satul olimpic dela Helsinki

Helsinki, 11. — Pregătirile comitetului olimpic finlandez, în vederea jocurilor din 1940, sunt în plină fierbere.

Satul olympic, situat la 2 km. de stadion, este actualmente în plină construcţie.

Zilnic, 300 de lucrători sub conducerea unor ingineri şi arhitecţi, lucrează la cele 30 de construcţii cu câte trei etaje.

După calculele făcute, aci vor putea fi adăpostiţi circa trei mii de atleţi.

Cum numărul atleţilor participanţi va întrece această cifră, organizatorii au hotărît să amenajeze tot în acest scop o şcoală militară şi un mare spital.

Velodromul, ale cărui tribune vor putea primi 8.000 spectatori, este pe cale de a fi terminat, iar stadionul de sporturi nautice a intrat în lucru.

Nüsslein a câştigat turneul de tennis profesionist dela Londra

In ultima zi a turneului de tennis profesionist dela Londra s'au obţinut următoarele rezultate:

SIMPLU: Cochet b. Tilden 2:6, 6:4, 6:3; Stoefen b. Maskell 6:4, 6:4; Nüsslein b. Tilden 6:2, 6:4; Ramillon b. Maskell 6:1, 7:5.

DUBLU: Tilden, Stoeffen b. Nüsslein, Maskell 6:4, 6:3.

Clasamentul definitiv este următorul: 1. Nüsslein, 2. Stoeffen, 3. Cochet, 4. Tilden, 5. Ramillon, 6. Maskell.

Jucătorii Venusului pozează, fericiţi, în cabină. Iordăchescu şi Petea ţin triumfători cupa F. R. F. A.

„MÜNCHEN 1860"
n'a vrut să joace cu „TIMIŞOARA" deoarece au fost selecţionaţi jucători dela CAMT!...

„München 1860", echipa germană care a jucat de Paşti la Timişoara şi Lugoj, trebuia să întâlnească Luni o selecţionată a Timişoarei.

Insă — amănunt interesant şi inedit — matchul n'a mai putut avea loc din cauza oaspeţilor, care au anunţat că nu joacă deoarece în selecţionata timişoreană figurează câţiva jucători dela CAMT. Adică evrei.

Şi atunci, organizatorii au fost siliţi să caute un alt adversar pentru „München 1860".

Editura Societăţii Anonime „Universul". Bucuresti. Str. Brezoianu Nr. 23—25 — România

Taxa poştală plătită în numerar conform aprobării dir. g-rale p. t. t. nr. 70.346/938

2 LEI

UNIVERSUL

8 PAGINI
101-1939

Redacţia şi Administraţia: Palatul „UNIVERSUL", str. Brezoianu 23—25. Telefon: Centrala: 3.30.10; Redacţia: 4.21.81. Redactor responsabil EUGEN DUMITRESCU

Proprietar: „Universul" S. A.
Adm.-delegat STELIAN POPESCU
Inscris sub No. 167, Trib. Ilfov

Nr. 101. — Anul II ● BUCUREŞTI. — Vineri 14 Aprilie 1939

ABONAMENTE:
Pentru grupări sportive 1000 lei anual

1 an LEI 500
6 luni LEI 270
3 luni LEI 150

TOMA AUREL
va întâlni pe Ernst Weiss în ziua de 9 Mai la Berlin
Ambii au fost desemnaţi de I. B. U. pentru disputarea titlului european

Pe ziua de 21 Aprilie, compatriotul nostru Toma Aurel, fost de două ori campion european la categoria cocoş, urma să întâlnească la Berlin, în cadrul unei noi gale internaţionale, pe germanul Ernst Weiss, ambii desemnaţi de I.B.U. drept cei mai indicaţi competitori pentru disputarea titlului continental al categoriei cocoş. In urma unor înţelegeri între Leclerc şi Toma Aurel — pe de-oparte — şi Schumann şi Gottberg, regizorii galei dela Berlin, s'a fixat de comun acord ca data desfăşurării acestui match să fie 9 Mai în loc de 21 Aprilie cum fusese perfectat, şi va avea loc pe vasta arenă Deutchlandhalle dela Berlin.

TOMA AUREL

Organizatorii bucureşteni n'au renunţat la turneul Slaviei

Se ştie că Venus nu a renunţat la matchurile cu Slavia.

Gruparea bucureşteană va căuta să facă tot posibilul pentruca echipa pragheză să joace la Bucureşti în cursul acestui sezon.

In acest scop, d. Eladescu va interveni din nou la legaţia germană pentruca Slavia să poată veni la Bucureşti.

Dacă intervenţia d-sale va avea succes Slavia va juca pe arena Venus la 29 Aprilie şi 1 Mai.

DESCHIDEREA SEZONULUI DE TOAMNA

Dacă toate intervenţiile şi argumentele aduse nu vor putea face ca echipa pragheză să joace la Bucureşti în acest sezon, se va căuta ca Slavia să deschidă sezonul de toamnă, adică să evolueze pe stadionul din splaiu în luna August.

Proectul acesta are foarte multe şanse de realizare.

D-ra Berescu (cu d-ra Wheeler) campioană la dublu! Caralulis, învins în semifinală

In penultima zi a turneului internaţional de tennis dela Palermo, s'a disputat finala de dublu doamne. D-ra Berescu având ca parteneră pe americana Wheeler a obţinut o victorie grea dar meritată, împotriva unei perechi omogene, d-na Hein Müller, d-ra Kraus (Germania).

In semi-finala de simplu domni, Caralulis, după ce a câştigat uşor primul set, a pierdut pe următoarele două, în faţa jucătorului italian de cupa Davis, Canepele, fiind astfel eliminat.

Rezultatele:

DUBLU DOAMNE: BERESCU, Wheeler b. Hein-Müller, Kraus 7:5, 3:6, 7:5.

SIMPLU DOMNI: Canepele b. CARALULIS 3:6, 6:2, 6:2.

DUBLU MIXT: Kraus, Vido b. Hein-Müller-Taroni 1:6, 6:4, 7:5.

Turneele pascale în cifre...

Ieri s'au terminat socotelile turneului pascal de pe splaiu.

Totalul încasărilor a fost de 670.000 lei.

Celor patru echipe participante le-a revenit câte 104.000 lei.

La turneul dela Ciocanul s'au încasat numai 75.000 lei.

Pentrucă au terminat la egalitate jucătorii grupărilor Macabi şi Tricolor au primit o primă egală de 2250 lei.

Straja Ţării întreprinde o vastă campanie de organizare a sporturilor pentru tineret
Străjerii vor fi îndrumaţi spre practica sporturilor de utilitate naţională. Skiul, atletismul, tirul, sporturile nautice, turismul, în programul de activitate al tineretului

Răspunzând unei necesităţi, Straja Ţării a înţeles că rolul ei, ca şi al celorlalte organizaţiuni este de a difuza sporturile în special acele de formaţiune, a exerciţiilor care vor contribui la formarea unui tineret sănătos şi viguros. Accentuând asupra exerciţiilor de gimnastică, necesare mlădierii corpului şi a vieţii în aer liber, manifestată sub formă de excursii şi tabere, Straja Ţării nu a făcut decât să respecte un plan sistematic ale cărui rezultate, generaţia de astăzi le va putea aprecia cu prisosinţă mai târziu.

In momentul de faţă, conducătorii Străjii Ţării sunt preocupaţi de problema sporturilor ce urmează a fi practicate, încurajate şi propagate printre străjeri. Activitatea de până acum a dovedit că dacă se procedează metodic, sportul poate fi încadrat de minune în activitatea multiplă ce se impune tânărului din zilele noastre. Alături de educaţia intelectuală şi cea practico-tehnică, se poate găsi timp liber — bineînţeles când este bunăvoinţă şi tragere de inimă — şi pentru sport, fără ca prin aceasta să se dăuneze nici pregătirei intelectuale nici îndeletnicirilor practice.

Vremurile prin care trecem au accentuat nevoia ca tânărul să fie pregătit fizicește, pentru orice eventualitate. Deci iată cum educaţia fizică şi sporturile din simple distracţii devin lucruri utile şi de o mare valoare. Ţinând seama de acest imperativ Straja Ţării a găsit că este momentul să se insiste asupra necesităţii de a se îndruma tineretul către practica sporturilor care s'au dovedit că pot folosi în desvoltarea fizică. Printr'o colaborare cu Federaţiile de specialitate şi cu instituţiile interesate, Straja Ţării pune la punct un vast program de lucru, menit să deschidă noui şi interesante aspecte sportului românesc.

Preocupată de numeroasele probleme ce se ivesc în fiecare moment în legătură cu educaţia tineretului şi în special cu organizarea şi întrebuinţarea timpului liber, Straja Ţării nu putea totuşi să nu se ocupe şi de activitatea fizică care se încadrează atât de minunat, în opera de educaţie a străjeriei.

SPORTURI OBLIGATORII DE UTILITATE NAŢIONALA

Incepând cu skiul pe care-l va introduce ca sport obligatoriu pentru toţi străjerii din satele de munte, pornind dela Mehedinţi până în crestele Maramureşului, skiul dovedindu-se tot atât de util în timp de pace ca şi de război, Straja Ţării va îndruma străjerii să practice atletismul, înotul şi vâslitul, sporturi pe cât de utile pe atât de sănătoase. In lunile de vară se vor organiza cursuri şi concursuri în toate oraşele cu bazinuri, stranduri sau în cele aşezate pe marginea apelor, se vor creia insigne speciale pentru străjerii vrednici, într'un cuvânt nu se va neglija nici un amănunt, nu se va precupeţi niciun sacrificiu pentru ca străjerii să înveţe să înnoate, să vâslească şi să alerge.

FIECARE STRAJER VA INVAŢA SA TRAGA CU ARMA

Mână în mână cu Casa Şcoalelor, Inspectoratul Pre-

(Continuare in pag. 7-a)

Un moment dramatic

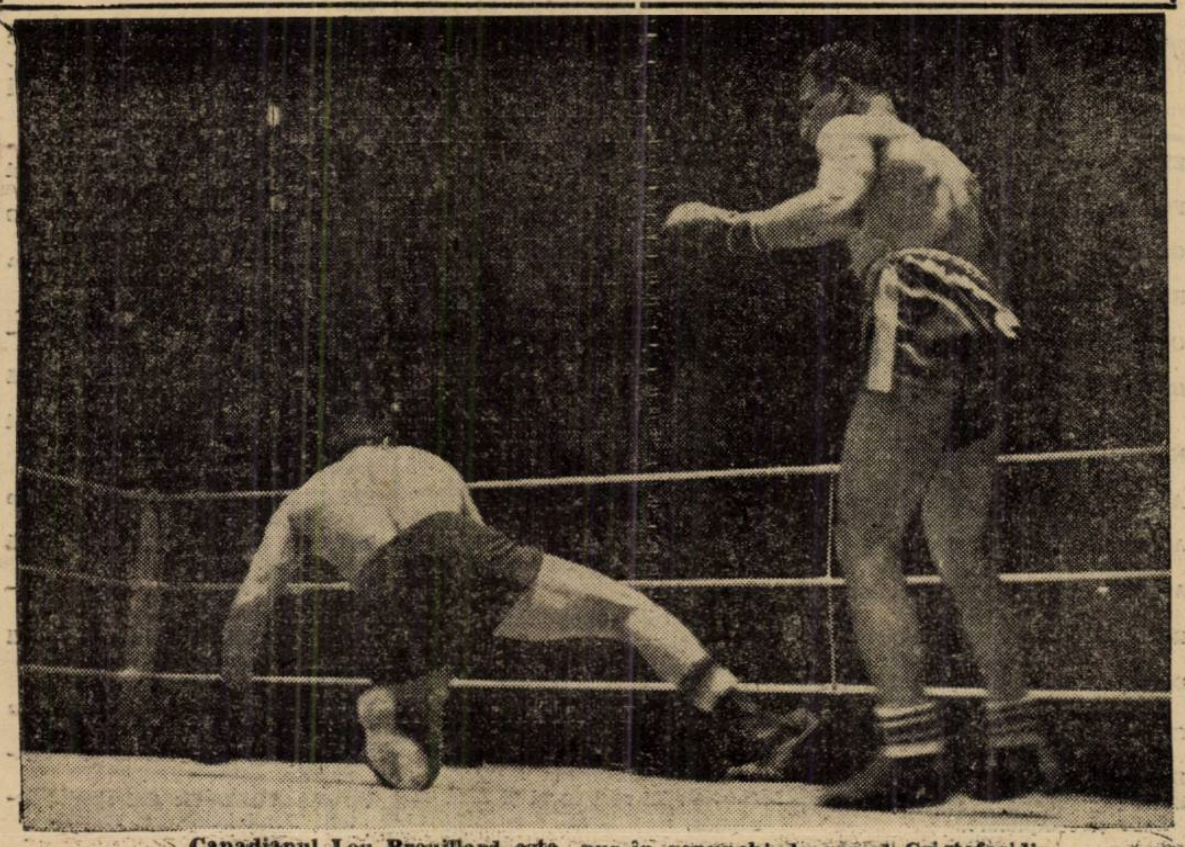

Canadianul Lou Brouillard este pus în genunchi de grecul Cristoforidis

Football Football Football Football Football Football Football

Programul matchurilor districtuale

SAMBATA 15 APRILIE 1939

DIVIZIA NAȚIONALA

Sp. Studențesc—F. C. Rapid, tereniUnirea, ora 16.45.?, Petrescu, H. Guțescu A.

JUNIORI

Venus—Sp. Studențesc, teren ora 15, Gorcea M., Grozea-Oren Paul.

Duminică 16 Aprilie 1939

DIVIZIA NAȚIONALA

Juventus-Chinezul, teren C. F.R., ora 16.45,?, Stăncescu Al., Bărbulescu Șt.

Luceafărul-A. S. C-ța, teren C.F.R., ora 11, ?, Bădescu Ilie, Fried Ladislau.

Unirea Tr.-Fr. Română, teren Unirea, ora 11, ?, Brandrabur Toma-Cristea Marin.

JUNIORI

Juventus-Rapid, teren C. F. R., ora 15, Căpitanu Ion-Nicoară-Machițescu.

Turda-Moc. Coltea ,teren Turda, ora 9, Nițu Jean.

Olimpia-Luceafărul, teren Titanii, ora 9, Vințe Ion.

Categoria I seria A

Ind. Iutei-S. T. B., teren Iuta, ora 11, Cisliki Fr.-Obreja Gh.

Gloria-Vif. Dacia, teren Militari, ora 11, Teodorescu Eug.-Scarlat P.

Mon. Oficial-Socesc Lafayette, teren A.C.S.A., ora 11, M. Petrescu-Caciuc-Stănescu Ionel.

Titanii-Olimpia, teren Titanii, ora 11, Guculescu Petre-Vințe Ion-Eug. Dumitrescu.

S. E. T.-Metaloglobus, teren S. T. B., ora 16,45, Mihu Augustin-Grosu Ion-Farcaș Carol.

JUNIORI

Ind. Iutei-S. T. B., teren Iuta, ora 9, Obreja Gh.-Mânăilă.

Gloria-Vif. Dacia, teren Militari, ora 9, Scarlat Petre-Sauciuc.

REZERVE

Mon. Oficial-Socec Lafayette, teren A.C.S.A., ora 9, Caciuc Leonard-Eugen Simion-M. Petrescu.

Categoria I-a seria B

Lupeasca-Leonida, teren Turda, ora 16,45, Fred Ladislau-Gheorghiu Lazăr-Ilie Dan.

Ascam-Vergu, teren Belvedere, ora 11, Bauer Eugen-Flueraș-Vogel.

Adesgo-Pebe, teren A.C.S.A., ora 16,45, Buruc Nicolae-Kahane M.-Guțescu.

Av. Sportiv-A.C.S.A., teren Biruința, ora 16,45, Bercovici H.-Weber Lind.

A.G.E.R.-Militari, teren S.T.B. ora 11, Crețu Aurel-Petrescu H.-Brăiloiu Dinu.

JUNIORI

Ascam-Vergu, teren Belvedere, ora 9, Căpitanu Ion-Em. Niculescu-Boancă Gh.

Av. Sportiv-A.C.S.A., teren Biruința, ora 15, Weber Lind.

A.G.E.R.-Militari, teren S. T. B., ora 9, Petrescu H.-Brăiloiu Dinu.

Categoria II-a, seria A

Sp. Muncitoresc - Metropola, teren Stadion, ora 16,45, Gheorghe D.-Protopopescu P.

Griviția-Colentina, teren B. T. M. T., ora 11, Wetzer Șt.-Pascu Aurel.

Zburătorii - Generala, teren Colentina, ora 16,45, Cristea Maxim-Nicolau-Zamfirescu.

Universul-C.F.R. Buc. Tr., teren Turda, ora 11, Ganțu Maxim-Vasiliu Ion-Bărbulescu R.

C. Românească-Biruința, teren Velodrom, ora 11, Secușanu-Vasiliu P.

JUNIORI

Sp. Muncitoresc-Metropola, teren Stadion, ora 15, Cezar Iosif.

Zburătorii-Generala, teren Colentina, ora 15, Vâlcov Nicolae-Ștefănescu Ion-Nicolau Ion.

Categoria II-a. seria B

Stăruința-L. P. N., teren Macabi, ora 16,45, Neguț Ion.

Metalosport-Orfeus, teren Belvedere, ora 16,45, Schwartz Vasile-Logofătu Ion.

Carmen-Garaj. Mihăescu, teren A.C.S.A., ora 15, Guțescu Al.-Manolescu V.-Stăncescu Ion.

Dâmbovița-Ciclop, teren Stadion, ora 11, Dumitrescu Tr.

Arsenal-Victoria, teren Arsenal, ora 11, Abazian Harutin-Rubinștein S.-Repanovici R.

Categoria III-a, seria A

E.F.A.-Fulgerul, teren Colentina, ora 11, Marcus Herman.

Vremea - Distribuția, teren Stadion, ora 9, Cezar Iosif.

Fichet - Delavrancea, teren Iuta, ora 16,45, Mitran Constantin.

Justiția - I. Dârlău, teren Turda, ora 15, Coferu Vasile.

Vulturii Carp.-Dacia Tr., teren Unirea, ora 15, Dr. Wolf Horenștein.

Standard-Băneasa, teren Colentina, ora 9, Rubinștein Gh.

„F. C. Cotroceni"-„Indrumarea" (Bolintinul din Vale) 3-3 (2-2)

A doua zi de Sft. Paști s'a disputat la Bolintinul din Vale, matchul de foot-ball dintre echipele de mai sus.

Dela început un atac al „Cotrocenilor" și conduce cu 1—0. „Indrumarea" egalează. Se mai marchează câte 2 goaluri și rezultatul rămâne 3—3.

Dela „Cotroceni" a marcat *Belu II, Mincea II și Chepeț T. iar dela „Indrumarea" Stegărescu.*

S'a remarcat dela „Cotroceni" Ionescu, Belu Gh., Vatzlaveck, Chepeț și Belu II, *iar dela* „Indrumarea" *Georgescu, Popescu, Stegărescu și Bibi.*

Rezultate de PAȘTI din EUROPA

LIÈGE

DUMINICA

Sel. Liège — Dulwich Hamlet 3:2 (0:0).

Ujpest — S. K. Pilsen 3:0 (1:0).

LUNI

S. K. Pilsen — Dulwich Hamlet 4:0 (2:0).

Ujpest — Sel. Liège 6:3 (2:1).

BRUXELLES

Phoebus — Corinthian (Londra) 2:0 (1:0)!

AMSTERDAM

Ajax — Nemzeti 4:3 (3:2).

KATTOWICZ

Kispest — A. S. K. 2:1 (2:0).

LWOW

B. Sz. K. R. T. — Legja 6:1 (3:1).

HAMBURG

Ujpest — Hamburger S. V. 2:1 (2:1). (Vineri).

Campionatul Angliei

Londra, 12. — *In cadrul campionatului de foot-ball s'au disputat ieri următoarele matchuri:*

LIGA I

Aston Villa — Wolverhampton Wenderers 2 : 2, Huddersfield Town—Grimsby Town 2 : 0, Leicester City—Middlesbrough 5 : 3.

LIGA II

Westham United — Bradford 2 : 1, Coventry City — Norwich City 2 : 0.

Matchurile divizionare dela Baia Mare și Arad încep la ora 15.45

Cluburile Venus și U. D. R., care joacă Duminică, respectiv la Baia Mare și Arad, au cerut C. C .N. ca matchurile lor să înceapă la orele 15.45 pentru a avea suficient timp să prindă trenuri bune pentru înapoere.

Comisia a admis ambele cereri.

Luceafărul a învins Socec Lafayette cu 4-3 (3-2)

Ieri după amiază s'a disputat pe terenul Turda matchul de antrenament dintre Luceafărul și Socec Lafayette.

Luceafărul a câștigat prin punctele marcate de Gruin (2) Niculescu și Carciog.

Pentru Socec Lafayette au marcat Berbeacă (2) și Radu.

Proectul de statut al antrenorilor a fost aprobat în principiu de președintele F. R. F. A.

Se știe că asociația antrenorilor din România a înaintat d-lui general Gabriel Marinescu, președintele F. R. F. A., un memoriu, prin care prezenta proectul de statut al asociației.

Președintele federației a aprobat principial proectul prezentat și a însărcinat pe d. Iuga să studieze în amănunțime acest proect pentru a se putea vedea dacă el este cu totul în conformitate cu regulamentele federale.

JUVENTUS și TORINO au fost eliminate din CUPA ITALIEI

Optimile de finală ale Cupei Italiei au furnizat două mari surprize: ambele echipe dela Torino au fost eliminate. Juventus a cedat pe teren propriu Genovei, iar F. C. Torino a fost învinsă de echipa Venezia, care joacă în divizia B. Pentru sferturile de finală de altfel s'a calificat și o formație din divizia C, Monza, astfel că printre cele opt echipe calificate 6 sunt din prima divizie și câte una din diviziile B și C.

Iată rezultatele:

Torino: Genova-Juventus 1:0.
Modena: Modena-Palermo 3:0.
Venezia: Venezia-Torino 3:2.
Milano: Milano-Lazio 2:1.
Livorno: Ambrosiana-Livorno 1:0.
Monza: Monza-Biellese 2:1.
Popoli: Novara-Sime Popoli 1:0.
Roma: Roma-Triestina 2:1.

Favoritul competiției se anunță echipa lui Meazza, Ambrosiana. Lupta va fi mare, cu atât mai mult cu cât câștigătoarea cupei, va fi al doilea reprezentant în Cupa Europei Centrale.

Jocul Macaby-A. C. F. R., programat Duminică la Ciocanul

Cluburile A. C. F. R. și Macaby, cari nu sunt programate oficial în etapa de Duminică, au cerut C C. N. de comun acord, să joace. Comisia campionatului național a aprobat cererea și a programat acest joc pentru Duminică dimineața la ora 11 pe arena Ciocanul.

Delegat federal d. prof. Virgil Popescu.

Sarosi III a fost grav rănit cu ocazia scandalului dela Viena

Budapesta, 12. — **Scandalul de Luni după amiază de pe Stadionul din Viena are o singură victimă, pe Sárosi III, care a fost grav rănit.**

Intr'adevăr, în momentul când a izbucnit scandalul și publicul a invadat terenul, toți jucătorii Ferencvarosului s'au grăbit să ajungă în fugă la vestiar, cu excepția tânărului Sárosi III, care știindu-se nevinovat de cele întâmplate (într'adevăr a fost cel mai corect și cel mai „fair" jucător de pe teren) nu a urmat exemplul coechipierilor săi. Și lucrul acesta i-a fost fatal.

Publicul înfuriat peste măsură nu s'a mai uitat cine este jucătorul. Sárosi III a fost trântit și călcat în picioare de un grup 50—60 de spectatori.

Cu greu jucătorul a fost salvat din mâinile agresorilor și transportat în nesimțire în vestiar și apoi la spital.

Starea lui Sárosi III, este destul de gravă, el având seroase leziuni și contuziuni interne.

SPECTACOLE

Teatre

NAȚIONAL: Duduca Sevastița.

STUDIO: Clownul.

LIGA CULTURALA Revizorul.

REGINA MARIA matineu: Iubire stranie; seara: Flagrant delict.

MUNCA ȘI VOIE BUNA: M. Pingea Șc. lui P. P. și Must.; seara: Zile vesele după război.

ALHAMBRA: Vulturul mărilor.

COMOEDIA matineu: Greva femeilor; seara: Scandal la Monte Carlo

LIBER: Voiaj de nuntă.

MODERN: Soacra lui Adam

Cinematografe

ARO: Aventuriera, jurnal Fox și completare.

SCALA: Bosfor, jurnal și completare.

CAPITOL: Drama din Shanghai și jurnal.

CARLTON: Iluzii, jurnal și complectare O. N. C.

TRIANON: Alexandru Newsky și jurnal.

A. R. P. A.: Vulturul Negru.

PALAS - BOULEVARD: Shirley Temple salvează America și jurnal.

SELECT: Tentație.

SAVOY: Fra Diavolo și Sfidătorii aerului.

FEMINA: Conflict.

REGAL: Gunga Din, jurnal și completare.

ELYSEE: Echipa de onoare și jurnal Paramount și românesc.

FORUM: O familie trăznită și Zori de zi.

OMNIA: Gibraltar și O familie trăznită.

RIALTO: 3 fetițe dulci și Leopardul Suzanei.

CORSO: Trader Horn, jurnal și completare.

BIZANTIN: Neapole sub sărutul focului; Frații Ritz șomeri și trupa de reviste.

NISSA: De-aș fi rege și Hotelul nebunilor.

ATENEUL TEI: Scipio Africanul și Fanny Elsser.

AIDA: De-aș fi rege și Cântecul dimineții.

AMERICAN: Valsul nemuritor și Toată lumea cântă.

BARCELONA: Robin Hood, jurnal, completare și trupa de reviste.

COTROCENI: Aventurile lui Marco Polo și Casa din Malta.

CARMEN: Submarinul D I și Dragoste cu năbădăi.

DACIA: Suez și Jokeul roșu.

DICHIU: Intrigă și orgoliu, Barnabe și completare.

DIANA: Cei patru spioni și Lucreția Borgia.

EDISON: Albă ca zăpada și cei 7 pitici.

FRANKLIN: Blocada și trei fetițe dulci.

FLORIDA: Gibraltar și Legea care nu iartă.

GRAND: Uraganul și Omul care face minuni.

IZBANDA: Valsul nemuritor și Ritm de jazz.

ILEANA: Ultimul post și Vreau să mă mărit.

LUCIFER: Furtună în Asia, Aventurile lui Marco Polo și Banda veselă.

LIA: Albă ca zăpada și De-aș fi rege.

MARCONI: Zorro (operă completă) jurnal și artiști.

MODEL: Dincolo de civilizație și Paramata.

MARNA: Atac în Mediterana, Adio pentru totdeauna și trupa de reviste.

MILANO: In zori de zi și Albă ca zăpada.

NONI: O noapte la Shanghai și Vladia Korsakov.

NERO: Albă ca zăpada și Cei 3 camarazi.

ODEON: Zaza și Luna de miere la Paris.

PAX: Hollywood-hotel și Bețivul.

PACHE: Viață de artist și Evadatul 320.

PARIS: Stăpânul junglei, operă completă.

RAHOVA: Valsul nemuritor și Aristocrat de ocazie.

REX: Zorro.

SPLENDID: In zori de zi și Arme pentru China.

TOMIS: Stăpânul junglei, operă completă.

TRIUMF: Atlantis (operă completă).

UNIC: Albă ca zăpada și De-aș fi rege.

UNIREA: Șeicul și Vacanța.

VENUS: Bill Gazon și Tigrul din Arizona.

VOLGA: In zori de zi și Ultimatum.

VOLTA BUZEȘTI: Cei cinci prieteni, Penitenciarul și revistă.

Football Football Football Football

Sp. Studenţesc-Rapid se dispută Sâmbătă în Obor iar Juventus-Chinezul, Duminică în Giuleşti

După cum am anunţat, Sâmbătă şi Duminică se vor disputa în Capitală, în cadrul Diviziei Naţionale A, următoarele matchuri: Sportul Studenţesc — Rapid şi Juventus — Chinezul.

Intâlnirea dintre universitari şi feroviari se va disputa Sâmbătă pe arena „Unirea" din Obor, iar Juventus şi Chinezul vor juca pe stadionul din Giuleşti.

Polonia a acceptat data de 24 Septembrie

Se ştie că F. R. F. A. a propus forului polonez datele de 17 şi 24 Septembrie pentru matchul România—Polonia, dela Bucureşti.

Răspunsul polonezilor a sosit şi arată că aceştia au acceptat data de 24 Septembrie.

Iată încă un match internaţional definitiv perfectat.

Arena Venus, în reparaţie, şi-a închis porţile pentru trei săptămâni

Imediat după turneul pascal, arena Venus şi-a închis porţile pentru a nu şi le redeschide decât la 30 Aprilie.

In acest interval de trei săptămâni „negrii" vor repara gazonul care s'a stricat destul de mult pentru a fi necesară o reparaţie. Se vor pune brazde noui şi, cum nu se va juca niciun match până la 30 Aprilie, se speră că gazonul să va reface.

Cine va avea cinstea să fie anul acesta invitată în Anglia

Elveţia sau Olanda?

Conform obiceiului său din ultima vreme, federaţia engleză invită la sfârşitul fiecărui an selecţionata unei ţări continentale pentru un match cu echipa Angliei, la Londra sau în alt oraş englez.

Astfel au fost invitate până în prezent, rând pe rând, echipele Austriei, Franţei, Spaniei, Italiei, Germaniei, Ungariei, Cehoslovaciei şi în anul trecut aceia a Norvegiei.

Federaţiile continentale cari încă nu au fose invitate la Londra, speră şi aşteaptă cu nerăbdare invitaţia forului englez, care este fără îndoială şi o mare cinste pentru succesul ţării respective.

Invitaţia pentru acest an încă nu a fost lansată de F. A., dar cercurile bine informate afirmă că în Decembrie, Olanda sau Elveţia va fi oaspele footballului britanic.

(N. R. După cum se ştie, Elveţia în anul trecut a reuşit să învingă Anglia astfel că după părerea noastră, Elveţia va juca în Decembrie în Anglia).

„Nu pot înţelege ce-a avut apărarea..." declară Auer „Echipele româneşti pot asigura un spectacol bun spune Ianossi

„Ne-am comportat atât de slab de Paşti pentrucă apărarea noastră a jucat foarte prost, declară Auer.

Am primit totdeauna goaluri foarte puţine. De data aceasta, apărarea a primit 11 goaluri în trei matchuri.

Nu ştiu ce-a avut apărarea de a jucat atât de slab. Nici odată în trei matchuri n'a fost nevoie să dăm nouă puncte pentru a câştiga unul".

IANOSSI ESTE ENTUSIASMAT

„Trebue să remarc ceeace a accentuat şi presa sportivă. Echipele româneşti pot asigura un spectacol bun, — *spune el.*

Matchul din finala cupei? O întâlnire mare, pentrucă cele două echipe s'au prezentat foarte bine pregătite. Toţi jucătorii merită elogii egale.

Goalul lui Ploeşteanu? Un shoot fericit, însă urmarea psichologică necesară a egalării.

Toată lumea simţea că acest goal plutea în aer...".

Aseară Biroul Federal n'a ţinut şedinţă dar se va întruni Vineri

Contrar informaţiei publicate de un confrate, Biroul Federal n'a ţinut şedinţă aseară.

Biroul a fost convocat pentru Vineri seară la ora 8.

CONVOCARI

● Mociorniţa — Colţea convoacă azi Joi 13 cor. pe terenul fabricei Mociorniţa pe toţi juniorii la orele 14 fix.

Special sunt convocaţi juniorii: Coatu, Pavelescu, Sandu Stelian, Preda, Hirsch, Ardeleanu, Stoenescu, Mandy, Vaşoti.

● **ORFEUS** convoacă pentru azi ora 3 pe terenul „Velodrom" toţi jucătorii săi la antrenament.

● **IND. IUTEI,** convoacă pentru astăzi 13 crt. ora 15 toţi jucătorii la antrenament.

● **GENERALA,** convoacă pentru Vineri 14 crt, ora 20, toţi jucătorii şi membrii la şedinţă.

Un nou litigiu internaţional în perspectivă: argentinianul Ithurbide a părăsit pe neaşteptate Franţa

Jucătorul argentinian Ithurbide, aripa stângă a clubului francez Red Star Olimpique, a părăsit pe neaşteptate Franţa îmbarcându-se pentru ţara sa de origină.

Plecarea, sau mai bine spus fuga lui, a produs stupoare în cercurile sportive franceze.

Ca motiv al hotărîrii sale, Ithurbide arată că nu s'a putut aclimatiza în Franţa, că a avut de suferit din această cauză, cât şi că, fiind serios rănit la genunchiu, era în imposibilitate să joace minimum 45 zile.

O PARERE AUTORIZATA

Managerul fostului său club, d. Vuillemin, interogat asupra acestui caz a răspuns următoarele:

„Ithurbide a fost rănit, jucând împotriva lui Reims. De atunci a mai fost încercat în faţa Nancyului, dar n'a dat satisfacţie. Jucătorul a fost îngrijit cum trebuia şi dacă diriguitorii clubului ar fi constatat că el nu mai poate juca, i-ar fi dat cu siguranţă voe să se odihnească până la însănătoşire. Din partea mea eu nu cred în „ligamente întinse" şi nici în cele 45 zile necesare pentru însănătoşire. Este mai curând posibil ca Ithurbide să fi avut o criză de nostalgie dar în nici un caz nu trebuia să violeze obligaţiile ce şi-a creat prin contract.

UN NOU SCANDAL IN PERSPECTIVA INTRE F. I. F. A. ŞI FEDERAŢIA ARGENTINIANA

Clubul francez păstrează în orice caz toate drepturile de transfer asupra lui Ithurbide. Este însă foarte probabil că se va găsi cu mare uşurinţă un club din Argentina care să vrea să-l angajeze fără să plătească deslegarea clubului francez. In acest caz cu siguranţă că acesta va reclama F.I.F.-ei şi iată un nou litigiu internaţional în perspectivă.

SIGMARGYL
MEDICAMENT PE CALE BUCALA
ANTI-SIFILITIC
Trimite gratuit la cerere, literatură,
AGENŢIA SIGMARGYL
Str. Principatele Unite 14, Bucureşti I
1100 La farmacii şi droguerii.

C. C. N. şi C. C. A. au desemnat arbitrii şi delegaţii federali ai matchurilor divizionare A şi B de Duminică

Comisiunea centrală a arbitrilor şi C. C. N. au delegat cu conducerea şi observarea jocurilor divizionare A şi B de Duminică, următorii arbitri şi delegaţi federali:

DIVIZIA NAŢIONALA A
SAMBATA 15 APRILIE
BUCUREŞTI

Sportul Studenţesc — Rapid, arbitru d. P. Kroner (Bucureşti), delegat federal d. maior dr. Brezeanu Gh.

DUMINICA 16 APRILIE
BUCUREŞTI

Juventus — Chinezul, arbitru d. G. Russu (Cluj), delegat federal d. M. Konstant.

BAIA MARE

F. C. Carpaţi — Venus, arbitru d. Buşa (Buc.), delegat federal d. ing. Bădiceanu.

PLOEŞTI

Tricolor C. F. P. V. — Gloria, arbitru d. Jean Petrescu, delegat federal d. Căplescu.

TIMIŞOARA

Ripensia — Victoria, arbitru d. V. Braida, delegat federal d. Fărcăşanu.

ARAD

Amefa — U. D. R., arbitru d. T. Iliescu, delegat federal d. lt. Bugariu.

DIVIZIA NAŢIONALA B
SERIA ESTICA

GRUPA DE NORD
CHIŞINAU

Mihai Viteazul — Dragoş Vodă, arbitru d. Ultimescu (Iaşi), delegat federal d. Chrihan Panait.

RADAUŢI

H. L. A. — Gloria C. F. R., arbitru d. Hrehoreţ (Cernăuţi), delegat federal d. Clipa Arcadie.

IAŞI

Textila — Sporting, arbitru d. Fianu (Botoşani), delegat federal d. Ivanovici.

GALAŢI

D. V. A. — Victoria C. F. R., arbitru d. Deciu D.-tru (Br.), delegat federal d. Poenaru.

CERNAUŢI

Jahn — Traian, arbitru d. Stavăr Spiridon (Iaşi), delegat federal d. Ştehan.

GRUPA DE SUD
BUCUREŞTI

Telefon Club — A. S. Constanţa, arbitru d. Gh. Chiţu (Pl.), delegat federal d. Russescu.

Unirea Tricolor — Franco-Româna, arbitru d. Petraşcu Tr. (Giurgiu), delegat federal d. Burduloiu.

PLOEŞTI

Prahova — Colţea Mociorniţa, arbitru d. Oprişenescu (Brăila), delegat federal d. Chiru.

BRAILA

Dacia Unirea — Turda, arbitru d. Ghebercoff (Galaţi), delegat federal d. Tărtăcuţă.

SERIA VESTICA
GRUPA DE NORD
ORADEA

Crişana — S. G. S., arbitru d. Munteanu (Arad),, delegat federal d. dr. Pelle.

TG. MUREŞ

Monopol — Tricolor, arbitru d. Gh. Ciosa (Cluj), delegat federal d. A. Ieremia.

CLUJ

U. — Ind. Iutei, arbitru d. I. Ceaureanu, delegat federal d. lt. Zaharescu.

SATU MARE

Olimpia — Stăruinţa, arbitru d. Burdan (Arad), delegat federal d. V. Bogdan.

CAREI

Victoria — Mureşul, arbitru d. V. Olteanu (Oradea), delegat federal d. C. Moldoveanu.

GRUPA DE SUD
CRAIOVA

Rovine Griviţa — Vulturii, arbitru d. Creţu Aurel (Bucureşti), delegat federal d. Demetrescu Anghel.

ORADEA

C. A. O. — Craiovan, arbitru d. dr. Stanciu (Cluj), delegat federal d. cpt. Boceanu.

TIMIŞOARA

C. A. M. T. — Unirea M. V. arbitru d. Bârsan (Craiova), delegat federal d. maior Gheţaru.

SIBIU

Şoimii — Minerul, arbitru d. Almăjanu (Arad), delegat federal d. Ioan Oprea.

PETROŞANI

Jiul — C. F. R. Simeria, arbitru d. Hustig (Arad), delegat federal d. Tiberiu Timoc.

Incă unul . . .

Un ceh s'a oferit pentru postul de antrenor federal

Cine este Joseph Kuchynka, aspirantul la demnitatea federală

Problema antrenorului federal n'a putut fi încă soluţionată în mod practic. Deşi federaţia a primit până acum mai multe oferte nu a acceptat nici una din acestea.

Iată, acum, federaţia de football a primit o nouă ofertă. Ea vine din partea unui ceh.

Se numeşte IOSEPH KUCHYNKA, are 44 de ani şi a jucat douăzeci de ani la gruparea D. F. C. din Praga, la care au funcţionat mai mulţi antrenori englezi.

In scrisoarea, pe care a trimis-o federaţiei de football. el spune că a participat ca jucător la Olimpiada dela Paris, din 1924.

Ca antrenor a funcţionat trei ani la Kladno şi leagă succesele din Cupa Europei Centrale ale grupării cehe de activitatea lui.

Cererea lui va fi luată în discuţie dar nu are nicio şansă de a fi rezolvată favorabil.

După premiera dela Băneasa

Constatări și impresii

Antrenamentul Gabens este cel mai bine pregătit. Majoritatea efectivelor sunt aproape de a fi puse la punct

Duminecă s'a inaugurat stagiunea de galop a Jockey Clubului. Ca de obiceiu, reuniunea inaugurală s'a bucurat de cea mai perfectă reușită, succesul repurtat de Jockey Club fiind complet. In privința aceasta am mai scris. Nu ne vom repeta. Vom reveni însă cu o serie de considerațiuni în legătură cu diversele efective cavaline și cu alergători cari au fugit în prima zi.

GLUMEȚ era câștigător după parcurgerea primelor sute de metri. Fiul lui Truculent domina lotul. Romanes l-a prezentat impecabil.

STOP deși învins a concurat bine. Nu vom uita că dădea descărcări lui Glumeț. Roibul este un cal care simte nevoia câtorva bune galopuri pentru a-și găsi forma bună.

SMARANDA deși nu era pe distanța ei s'a plasat a treia aproape. Dovada unei condițiuni perfecte.

MARCHE EN AVANT se resimte de îndelungata carieră depe turf. A fost simplu figurant.

HALMEI a făcut o cursă demnă de reținut. La baloane părea bătut. In lupta finală s'a întrebuințat cu mult curaj. Va face o carieră frumoasă.

COLOMBO a fost unul din cei mai frumoși cai cari au fugit Duminecă. Deși dădea apreciabile descărcări, s'a plasat al doilea, aproape. Este unul din principalii exponenți ai trei anilor.

FAVORIT a efectuat o cursă bună. Va fi un element util.

STRAJER este un cal de pură viteză. Ca și Soldobă Gianca, mama ei.

OSTAȘ refăcut s'a plimbat pur și simplu. Dacă îl vor ține picioarele, va fi redutabil și'n alte companii.

ȘTEFANIA nu avea ce căuta cu Ostaș și Farmec.

FARMEC n'a confirmat decât parțial exercițiile de dimineață. Drept este că era penalizat.

BIRIBI a fost avantajat de lipsa de tren. Cal de viteză, a fost în situație de superioritate într'o alergare care s'a rezumat la un debuleu.

HOP ȘI EU este bătrân și capricios. N'a corespuns antrenamentului și șansei pe care o avea.

CATALIN a opus o rezistență serioasă. Nu i se putea cere mai mult.

Antrenamentul Gabens

In primul rând vom remarca impecabila condiție a

pensionarilor lui Gabens. Momentan acest antrenament este cel mai bine pregătit. Duminecă a reușit patru merituoase victorii cu Blanc, Zamfira, Halmei și Li.

Gabens a făcut încă odată dovada talentului său profesional, arătând acelaș calități cari l-au impus stimei unanime.

LOTUL LUI ROMANES

O deosebită impresiune au produs pensionarii hergheliei Scroviște. Abilul Romanes și-a pregătit pensionarii cu dexteritatea care îl caracterizează. Toți elevii lui erau frumoși și aproape de forma maximă.

CALAREȚII

La capitolul călăreți, o mențiune se impune. Quasi completul succes al călăreților români.

Aceștia au câștigat șase curse. Huțuleag a fost învingător de trei ori, Tănase odată, Ilinca odată și G. Enescu odată.

Desigur o constatare foarte îmbucurătoare.

Nu-i vorbă, în această privință Jockey Clubul a luat o serie de salutare măsuri cari vor avea sigur ca efect ameliorarea clasei jocheilor români.

Concurenții de Duminică

BLANC a confirmat exercițiile de dimineață. Armăsarul d-lui maior Moisescu a progresat în timpul vacanței. Probabil să nu se oprească la valoarea de Duminecă. Este susceptibil de noui progrese. Si'n acest caz n'ar fi exclus să promoveze în rândul cailor buni.

ALMAȘ a condus cursa până la jumătatea liniei drepte unde a cedat lui Blanc. Pensionarul lui Romanes pare în bună condiție.

MACIEȘ s'a comportat bine. Felul cum a fugit trebue reținut.

ROAICA la începutul grile a avut un moment favorabil în cursă. A cedat însă imediat. Probabil din cauza lipsei de pregătire.

ULIȚA a figurat până la 200 de metri de sosire. Se apropie de ziua victoriei.

MEDARDUS fără incidentul survenit imediat după plecare ar fi câștigat sigur. Roibul a avut un frumos sfârșit de cursă. N'a mai putut prinde însă pe Zamfira.

De remarcat rezistența acestui armăsar care deși este complet invalid, continuă să fie util.

MONETTE II purtă o greutate mare. Până la jumătatea liniei drepte a fost periculoasă. Aci a cedat însă sub apăsarea plumbilor.

ZAMFIRA era cea mai bine pregătită din lot. In plus beneficia de o greutate favorabilă. In asemenea circumstanțe victoria ei nu spune mare lucru.

CIN'TE ȚINE cu Durnea în șea a reușit să se plaseze a treia. O notă bună pentru actualele ei posibilități.

LI a câștigat recurgând la ultimele resurse. Fiul lui Satrap a fost energic pilotat de Huțuleag.

BRANCENI în ciuda unei greutăți mari n'a cedat decât în ultimul fuleu. Roibul este beneficiarul unei frumoase condițiuni.

PUIȘOR dacă nu ar fi fost încurcat ar fi fost redutabil.

Profesioniști de galop

ANTRENORI

B. Gabens	4
G. Garner	1
V. Kristof	1
A. Romanes	1

JOCHEII

V. Huțuleag	3
G. Enescu	1
N. Ilinca	1
M. Mullot	1
Tănase	1

Alergările de galop

BĂNEASA; ZIUA II-a Duminică 16 Aprilie —INSCRIERI—

Premiul SPHINX
20.000 lei — 1600 metri

Afurisit, 50.000	60½
Geza, 40.000	57
Cin'te ține, 40.000	57½
Marcella, 70.000	62
Peldas, 20.000	54
Hoața, 40.000	53½
Caiafa, 40.000	54½
Carmen, 60.000	60½
Getta, 40.000	55½
Balsors, 20.000	55
Medardus, 30,000	54½
Très Pratique, 70.000	63½
Sarica, 30.000	49
Goblin, 50.000	60½
Monette III, 60.000	58½
Kassandra	60½
Frunză	58

Premiul JUVENAL
W.-H'cap — 25.000 lei — 1700 m.

Brânceni	66½
Sukoro	63½
Meșterul Manole	63½
Goblin	62½
Ștefania	60½
Nacelle d'Or	60½
Silver Print	59
Hoața	58
Spătar	58
Caiafa	54½
Accacia	52
Puișor	50½
Răzleț	45

Premiul CODE
30.000 lei — 1600 m.

Afurisit, 50.000	57½
Gloria	49
Aida	50½
Marcella, 75.000	58
Biribi, 75.000	60½
Brânceni	59½
Marche en avant	62
Tuluța	57½
Cătălin	58½
Farmec	58
Magnat	61
Nacelle d'Or, 75.000	55
Balsors, 30.000	55½
Naum	58
Très Pratique, 75.000	59
Li	58
Lutica	47½
Șoim	49
Stăpân	49
Golanca	47½
Necaz	59½

Premiul GIRELLE
80.000 lei — 1600 m.

Povestea	58
Conița II	55½
Smaranda	55½
Leoaica	55½
Doinița	55½
Harța	55½
Lutica	55½
Golanca	55½

Pr. PRINCE D'ORANGE II
80.000 lei — 1600 m.

Colombo	58
Boeru	58
Mont Blanc	58
Răzvrătit	55½
Bock	55½
Favorit	55½
Tarzan	55½
Mazepa	55½
Nae	55½

Premiul ROBUR
40.000 lei — 2200 m.

Afurisit	53½
Rubin	58½
Stip	58
Codru	57
Cătălin	50½
Magnat	51½
Răsfățat	58
Flor Fina	56
Hazliu	56½
Mitsouko III	62
Kassandra	54
Frunză	50

Premiul SALTARELLA
Handicap — 30.000 lei — 1800 m.

Zamfira	64
Măcieș	62½
Ticu	60½
Aida	60½
Cosac	60½
Cremene	60
Smeu	59
Geana	56½
Sulița	53½
Șoim	53
Stăpân	53
Olaf	52
Golanca	51
Fioreta	48½

hipism

Dela plecare la sosire...

In formă: Belșug, Joppa Hanover, Gondolat II, Zeta. De urmărit: Țara, Sănduța, Birlic, Musculița

● *FLORITA și-a găsit în fine cursa. Iapa a întâlnit circumstanțe avantajoase, plecând în cap, întrucât debutanta Viorica, nu putea să o încurce.*

● *ADDA WORTHY a concurat mulțumitor și putea să profite de orice greșală, a capricioasei sale adversare. Spre nenorocul ei, nici un asemenea incident nu s'a produs.*

● *MOHOR fuge rar și obscur. Nu-și va găsi prea ușor alergarea.*

● *ZETA a triumfat confortabil, nefăcându-se apel la toate resursele, pentru a aduce premiul acasă. Suntem curioși să o vedem concurând în companii, când va trece examene mai serioase. Până atunci, posibilitățile ei rămân de ordin ipotetic. Foarte mari însă.*

● *SANTUȚA a fugit în concordanță cu ultimele ei valori. Are dreptul să repurteze și o victorie, față de conștiinciozitatea cu care se plasează.*

● *TARA era surclasată în această companie. Nu i se putea deci pretinde o altă figură. Totuș a mers bine.*

● *HISPANO a confirmat încrederea aproape generală, intr'o cursă unde se impunea după ultimele eșiri. Rămâne un element util.*

● *MUSCULIȚA a alergat surprinzător de bine. La cea mai mică greșală a pensionarului lui Slobozenco, iapa ar fi terminat în câștigătoare.*

● *BIRLIC a fost revelația cursei. Pierzând teren prețios la plecare, a găsit resurse să parvină al treilea. Dacă va mai progresa, ne așteptăm să-l vedem figurând și în companii mai pretențioase.*

● *BEȚIV, efectuând un parcurs fără greșală, a fost tot timpul stăpân pe situație. Merge corect, atunci când nu e săcâit.*

● *ZENIT a confirmat valoarea precedentă, dar a avut nenorocul să dea peste un adversar, în zi bună. E un element dotat cu multă regularitate, mai ales în mâinile lui Podoleacov.*

● *HARY BOY a luptat inutil, contra unor adversari de un record superior. Locul al treilea, e tot ce i se putea pretinde.*

● *HARON a triumfat într'un stil, care nu-l recomandă în formă bună. Fiul lui H. P. a întâlnit o situațiune prea ușoară, în plus că adversarii principali s'au întrecut în galopuri. Nu este încă gata.*

● *KATY CAID s'a plasat înaintea iepelor Edith și Jade, cari au greșit simultan, permițându-i să ia conducerea. Totuși iapa nu a impresionat cu nimica.*

● *BELȘUG a fost revelația zilei. Armăsarul a repurtat o victorie de mare răsunet. Pensionarul lui Szabo e unul din cele mai valoroase elemente ale turfului și suntem convinși că nu ne-a arătat încă întreaga măsură a posibilităților lui. Timpul excelent de 1' 26" 3 pe kilometru, nu reprezintă limita la care se va opri; mai are încă de profitat. O întâlnire între el și Little Orphan pentru supremația generației, e așteptată cu nerăbdare.*

● *GABY M. a concurat remarcabil, stabilind un cronometraj excelent. Posedă o valoare ridicată.*

● *PISICA nu pierdea beneficiul locului al doilea, dacă nu greșea pe linia dreaptă. Deține o formă excelentă.*

● *JOPPA HANOVER ca de obiceiu, a concurat excelent.*

● *GONDOLAT II a tranșat încă odată în favoarea sa chestiunea superiorității, față de Roland D.*

● *RAMA II nu putea să aspire la mai mult decât o plasă, dar fără galopul lui Valentio, pe linia potoului, nu figura nici la locul al treilea.*

● *ROLAND D. a fugit în simplu figurant. De altfel nici Fischer n'a insistat când a văzut partida pierdută.*

● *EFTIN a alergat ca în zilele lui cele mai bune. Numai așa a putut să triumfe și cea mai mică greșală l-ar fi costat victoria.*

● *BRAD a avut nenorocul să dea peste un Eftin în plină formă. Totuși performanța lui nu e de neglijat, vădind o excelentă condiție.*

● *KING WORTHY a concurat mulțumitor. Parcă-și revine.*

● *DORKA a cauzat o mare decepție numeroșilor ei susținători cât și anturajului. Pare-se că proiectul expediției la Budapesta, în vederea Derb-ului de acolo, să nu mai aibe șanse de realizare. Grunwald a susținut-o fără convingere.*

● *CASATCA a repurtat o victorie, pe cât de norocoasă, pe atât de meritorie.*

Fica lui Bandi, dacă izbutea să se degajeze de Floare, s'ar fi dus nesupărată la potou și ar fi câștigat comod. Repetatele galopuri luate la aceste tentative, au găsit restul plutonului la distanță, așa că nu au handicapat-o prea mult.

● *DURDULIA a fugit mult mai bine ca în eșirea anterioară și se apropie de ziua victoriei.*

● *GEISHA e un model de corectitudine. Locul dela sosire, i se datorează acestei însușiri.*

● *FLOARE nu știe să termine o alergare. Poate că și conducătorul ei greșește tactica, ducând-o nebunește, ca la urmă să nu mai dea nimica.*

● *KAMAA a fugit în contradicție cu ultimele valori, cari îl arătau în accentuat progres. Poate să-și fi pierdut forma, în numeroasele eforturi la cari a fost supus.*

Alergările de trap

Băneasa Trap; Ziua 33-a, Sâmbătă 15 Aprilie —PROGRAM DEFINITIV—

Premiul GHIMEȘ
Condiție (1/2) — 15.000 lei

1680 Speranța, Ik[illegible]r, Fâșneața.
1700 Helen Hal[illegible], Musculița.
1720 Eol, Ural.
1740 Elly, Călin.
1760 Carol Hanover
1800 Zeta.

Premiul GURA VAII
Condiție — 11.500 lei

1640 Lilia.
1660 Cilly Hanover, Hispano.
1680 Santuța, Tai[illegible]na.
1700 Eol, Călin.
1720 Floare, Mohor, Ilma.
1760 Harry Boy, [illegible] Rama II, Primăvara.
1800 Benito H. P.
1840 Busuioc.
2220 Ghid.

Premiul GIRECENI
Performanță — 13.000 lei

2100 Lin
2120 Răsura, Desi[illegible], Brenn, Hispano.
2140 Thalio, Ural, Călin.
2160 Furor.
2180 Tais, Pai, Worthy, Sorana, Primăvara, [illegible] Elena.
2200 Peter Gordon [illegible].
2220 Bețiv, Muma [illegible] II, Harry Boy, Va-ta, Ostaș.
2240 Dor de Ducă, Hollo.

Premiul GHIDIGENI
Handicap — 13.000 lei

1700 Lancia.
1720 Mister, Crai, Harry Boy.
1740 Izma, Măgur[illegible]a.
1760 Draga Mea, Mara II, Aluniș, Zenit.
1780 Pinkerton, G[illegible]eisha.
1800 Sonora, Legi[illegible]onar, Natașa, Busuioc.
1840 Casatca.

Pr. HIPODROMUL FLOREASCA
Condiție — 50.000 lei

2120 Poenița, Iubita, Natașa, Adda Worthy.
2140 Tutun, Ghid, Petrus.

Premiul GAMBETA
Handicap — 15.000 lei

2100 Lanț, Dorna.
2120 Rugina, Ducesa, Fama, Pacahantos, Gangster, Brad.
2140 Edith, Catinca, Szelvesz.
2160 Pai, Cupidon, Guardian Girl.
2220 Kundry

Premiul GAZEL
Handicap — 21.000 lei

2100 Primrose, Fama.
2140 Katy Caid, Pai, Lucifer II.
2160 Pock.
2180 Champion, Margaret T.
2220 Roland D.
2240 Gondolat II

Premiul GENEVA
Record — 18.000 lei

1700 Torent, Ducesa, Giuditta.
1720 Pai, Edith, Guardian Girl, Ideal.
1740 Kitty Clair, Viziru, Talaz, Coconaș.
1760 Gruia.
1780 Citronat Gordon, Belșug, Gondolat II, Hanibal II.

Premiul GRANAT
Condiție — 21.000 lei

2120 Pacahantos.
2140 Pai, Lucifer II, Szelvesz, Cupidon, Blondella, Kundry.
2160 Champion, Margaret T., Antrag, Kanada.
2180 Roland D., Gruia.
2200 Gondolat II.

DE PESTE HOTARE

Un impozant număr de inscrieri în Grand Steeple Chase de Paris

La 18 Iunie, se va disputa la Auteuil cea mai importantă probă clasică franceză, Grand Steeple-Chase de Paris.

Concurenții cari vor lua parte la această alergare, sunt de cea mai aleasă clasă, în frunte cu armăsarul Workman, gloriosul câștigător al Grand Nationalului. Acesta este topweight la 74 kgr.

Din restul concurenților, mai reținem numele unor consacrați săritori ca Barboteur, Quatre As, Verbena, Milan, Un Grisard, Djeff, Airgead Sios, Kilstar, Chamerops și Mitsouko.

Aceștia nu sunt decât un număr infim de cai, față de acela total, care se ridică la impresionanta cifră de 117.

Am spus mai sus că topweight este Workman, la 74 kgr. In aceeași ordine de idei trebue adăugat că botomweight e Empretta cu 60 de kgr.

Grand Steeple Chase de Paris se va disputa pe 6500 metri, cu 750 metri mai puțin decât Grand Nationalul, iar alocația se ridică la cocheta sumă de 600.000 franci.

Duminică la Auteuil

Un Grisard și-a însușit Prix du President de la Republique

Triplul succes al campionului R. BATES. Oli Pacha, învingător în semi-vedeta reuniunei

Duminică, 9 Aprilie (prima zi de Paști) a avut loc la Auteuil o interesantă reuniune de obstacole, care s'a bucurat de un succes deplin.

Unul din marile premii clasice ale anului, Prix du Président de La Republique, s'a disputat în cursul acestei reuniuni. Această alergare a fost o cursă de obstacole pe 4900 metri. Alocația s'a ridicat la suma de 300.000 franci.

FAVORITUL UN GRISARD INVINGATOR

Victoria a revenit favoritului Un Grisard, energic susținut de renumitul călăreț R. Bates.

Tactica întrebuințată de acesta, s'a dovedit a fi cea mai fericită pentru dificilul parcurs al acestui premiu. Un Grisard s'a menținut pe tot parcursul în plutonul din față, fără însă a insista, în timp ce Milan, care a fost tot timpul în frunte, la finisch nu a mai dat nimic și s'a mulțumit cu locul al treilea.

CUM S'A DESFAȘURAT ALERGAREA

La ridicarea benzilor, Milan conduce înaintea lui Charme, Un Grisard și Terek. După un kilometru, Milan continuă să fie în frunte, urmat de Quatre As, Charme și Un Grisard.

In fața tribunei, leader este Charme, după care urmează Quatre As, înaintea lui Chamerops, Milan și Un Grisard.

Pe partea opusă la conducere trece Quatre As, după care vin Milan, Charme, Ferek și Un Grisard.

După ultimul ocol, Milan trece din nou în frunte. Urmează Quatre As, Un Grisard, Chamerops și Carloman.

La ultimul obstacol Milan este atacat de Un Grisard, de care este depășit foarte ușor.

Al doilea se plasează Lame, venită puternic, iar Milan se mulțumește să împartă locul al treilea cu Terek.

SUCCESUL LUI R. BATES

Reuniunea din prima zi de Paști dela Auteuil a însemnat succesul deplin al campionului călăreților, R. Bates. El a încălecat trei câștigători. Porte de Reine, Un Grisard și Oli Pacha.

Este o întreită performanță, demnă de talia unui campion.

1) Un Grisard, 69 jum. R. Bates.
2) Lame, 65 jum. D. Guiho.
3) Terek, 6 jum. P. Sentier.
3) Milan, 65 N. Pelat.
5) Carloman, 64 R. Dubus.
6) Empressor, 70 M. Bonaventure.
Un Mitrailleur, 69 M. Maginot.
Quatre As, 65 S. Rochet.
Chamerops, 65 H. Bonneau.
Charme, 63 M. Brunet.
Hue, 62 H. Gleizes.
Madrilene, 60 S. Catherine.
Le Grand Saut, 60 R. Lock.
Dark Martel, 63 A. Chauffour.
Menes II, 69 P. Hieronimus.
L'Arbre Broye, 68 A. Kalley.
16 partanți.
3 lung., 2 lung., dead-heat.
Cota: 32 fr., 16 fr., 17 fr. 17 fr., pentru 10.
Durata: 6'41".

Un Grisard (Biribi și Undies) aparține viconteluii R. de Rivaud și e antrenat de M. d'Okhuysen.

OLI PACHA INVINGATOR IN SEMI-VEDETA REUNIUNEI

Prix Le Gourzy, pe 3700 de metri a fost semivedeta aceleeași reuniuni. Alocat cu 75.000 franci, acest premiu a revenit lui Oli Pacha, unul din învinșii lui Oștean, într'una din cursele disputate de acesta în Franța.

R. Bates a câștigat și această alergare tot în stilul aceleia câștigate cu Un Grisard. Al doilea s'a plasat Le Menhir, iar al treilea Le Balayeur. Sosirea a fost extrem de strânsă.

Iată rezultatul:
1) Oli Pacha, 61 R. Bates.
2) Le Menhir, 71 R. Dubus.
3 Le Balayeur, 70 S. Rochet.
4) Meretrix, 66 jum. N. Pelat.
5) Souverain, 65 L. Seguin.
6) Evohe II, 73 M. Bonaventure.
Swan Song, 66 jum. E. Mantelet.
Ivan le Dur, 60 H. Bonneau.
8 partanți.
1½ lung., scurt cap, ½ lung.
Durata: 4'36".
Cota: 28 fr., 13 fr., 34 fr., pentru 10.

Oli Pacha (Olibrius și Sourciere) aparține d-nei Fokenberghe și e antrenată de M. Adele.

Duminică, două probe importante

Premiile Prince D'Orange II și Girelle

Intâlniri de vedete

Seria curselor clasice ale trei anilor se inaugurează în chip fericit Duminică la Băneasa. Se vor disputa două probe importante. premiul Prince D'Orange II, rezervat armăsarilor și premiul Girelle, deschis iepelor.

Atât alergarea armăsarilor cât și aceia a mânzelor prezintă o deosebită semnificație. Ne vor furniza o serie de prețioase indicii asupra actualelor valori ale cailor de trei ani.

CONCURENTELE

Povestea	58	J. Gill
Conița II	55½	?
Leoaica	55½	A. Enescu
Doinița	55½	Ilinca
Smaranda	55½	R. Cristea
Harța	55½	Huțuleag
Lutica	55½	Mullot
Golanca	55½	?

Premiul Prince D'Orange II

Premiul Prince D'Orange II va beneficia de adeziunile celor mai valoroși armăsari pe cari îi avem actualmente.

Interesul probei este sporit, deoarece cu această ocaziune își va face reintrarea campionul Tarzan, derbystul d-nei Lungu.

Este desigur interesant de știut care este actualmente raportul de forțe dintre el și ceilalți cai de trei ani. La antrenament, fiul lui Szandekos dă deplină satisfacție.

In ultimele galopuri s'a comportat remarcabil, dovedind că a rămas valorosul element din anul trecut. Ceva mai mult. N'ar fi exclus să se fi îmbunătățit între timp.

Adversarii lui vor fi Colombo, care după cum se știe se află într'o condiție înaintată. A fugit impecabil Duminică în premiul Betelie.

Deasemenea vor mai concura Mazepa, un bun cal de curse, Răsvrătit, mare specialist al parcursurilor scurte, Boeru, din partea căruia se poate scompta o surpriză și Favorit

CONCURENȚII PROBABILI

Colombo	58	Cristea R
Boeru	58	J. Gill
Mont Blanc	58	?
Răzvrătit	55½	Cucu
Bock	55½	G. Enescu
Favorit	55½	Ilinca
Tarzan	55½	Vincent
Mazepa	55½	Huțuleag
Nae	55½	A. Enescu

PREMIUL GIRELLE

Proba iepelor nu este mai prejos premiului Prince D'Orange II. In această cursă găsim pe Harța, care s'a plasat a doua anul trecut în premiile Blaramberg și Filipeasca, Smaranda care a fugit bine Duminică în premiul Expressul și Povestea, o iapă cu origină aleasă.

Disputa acestor iepe cu verificate state de serviciu desigur că nu este lipsită de interes. Smaranda a fugit bine în premiul Expressul. Harța și Povestea merg bine dimineața. De aceia pe lângă semnificație, premiul Girelle mai are și o deosebită atracție.

ȘTIRI

● AZI se fac retragerile pentru reuniunea de galop de Duminică.

● PLATA premiilor la trap se va face cu începere de săptămâna viitoare, Marți și Vineri după amiază, la casieria hipodromului Băneasa Trap.

Marile probe engleze

In Cupa de Aur dela Ascot au fost înscriși 25 de cai

In celebra „Gold Cup" dela Ascot, care se va disputa anul acesta Joi 15 Iunie, s'au înscris până în prezent 25 de alergători, cei mai buni din câți activează actualmente în Anglia.

In afară de acești 25 de cai se mai așteaptă înscrierile încă a șapte concurenți.

Cupa de Aur dela Ascot se va disputa pe 4000 de metri și va fi alocată cu 5000 pfunzi (circa 5.000.000 lei)

Dăm mai jos numele și greutățile celor 25 de cai înscriși inițial:

Magic Circle	57¼
Valerian	57¼
Senor	57¼
Bois Roussel	57¼
Foxglove II	57¼
Nagor	57¼
Legend of France	57¼
Callias	57¼
Dadji	57¼
Owenstown	57¼
Chulmleigh	57¼
River Prince	57¼
Haulfryn	57¼
Slip On	57¼
Glen Loan	57¼
Sandsprite	57¼
Challenge	57¼
Flyon	57¼
Scottish Union	57¼
Michoumy	57¼
Portmarnock	57¼
Frawn	57¼
Rockfel	55¾
Sybil	55¾
Salford II	57¾

După cum lesne se poate constata, figurează printre înscriși o seamă de celebrități ale turfului englez precum Rockfel, Bois Roussel, etc.

NAUTICE

Centrul de năvo-modelism a luat ființă

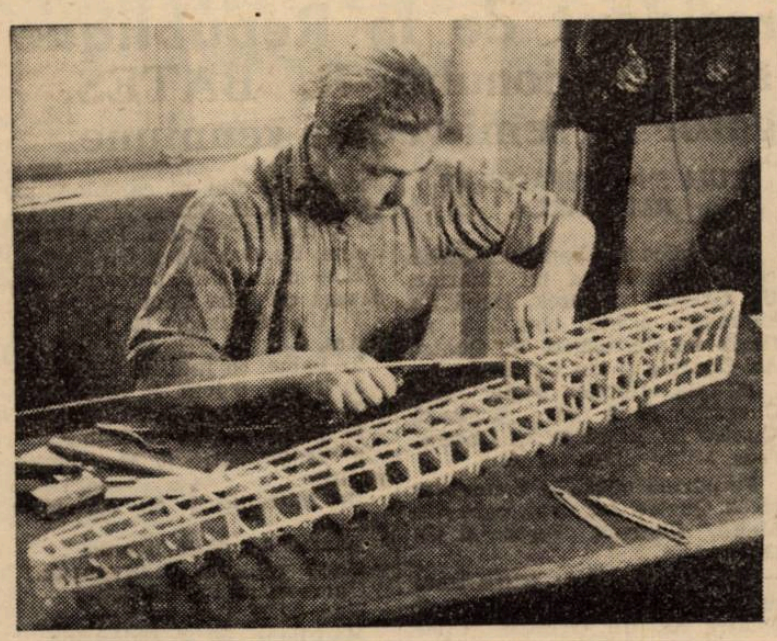

In atelierul de navomodelism

Potrivit dorinței d-lui g-ral adj. Paul Teodorescu, ministrul aerului și marinei, în ultimul comitet federal, care s'a ținut sub președinția d-lui amiral adj. Păiș, președintele F.R.S.N.-lui, s'a discutat și s'a pus la punct planul de organizare al primului centru de nave model, ce va fi condus de lt. Dimancea din Marina Regală.

Acest prim centru va avea sediul în București, și va depinde de secretariatul general al federației.

Scopul pentru care se creiază, este de a răspândi în masele tineretului, cu caracter experimental, construirea modelelor de nave și ambarcațiuni diferite, după planuri special studiate, desvoltând în acest fel cunoștințele marinărești.

Pentru a se ajunge la rezultate precise federația va organiza, în cadrul diferitelor manifestări sportive, concursuri cu premii pentru cele mai bune performanțe obținute de navele și ambarcațiile model, precum și pentru cele mai reușite machete.

MUZEUL RETROSPECTIV AL NAVIGAȚIEI

In acelaș timp va centraliza și sistematiza tot ce s'a scris și realizat în domeniul navigației, confecționând piesele necesare pentru creiarea unui muzeu retrospectiv al marinei militare comerciale și de sport, de la primele începuturi până în zilele noastre.

INCURAJAREA CELOR CE ȘI VOR CONSTRUI SINGURI AMBARCAȚIILE

Date fiind greutățile materiale ce le întâmpină amatorii de sport nautic, în procurarea materialului sportiv, centrul va răspândi planuri la scară, și va pune la îndemână ori cărui interesat materiale brute și fasonate în prețul de cost, pentru construirea modelelor și navelor ce dorește a-și construi.

Va ajuta și încuraja din punct de instruire, care va lucra atât originală de a construi sau perfecționa modele noi de nave sau ambarcații.

CURSURI DE INSTRUCTORI

Pentru îndeplinirea acestui program, va lua ființă un curs de instruirea care va lucra atât pe teren practic cât și teoretic.

Programul este împărțit în trei faze:

In faza I se vor construi modele elementare de ambarcațiuni, dându-se noțiuni de arhitectură navală;

faza II se vor construi modele mai perfecționate ale elementelor de nave simple;

faza III se ajunge la construcții de machete de nave de diferite tipuri.

La sfârșitul fiecărei perioade se vor da examene, acordându-se celor ce vor îndeplini condițiunile cerute brevete de constructori de nave model.

Cursurile se vor preda de specialiști în materie, și vor forma obiectul principal ale lucrărilor practice în atelierul laborator, care va fi dotat cu toate uneltele necesare.

Tinerii ce vor obține brevetul de instructor în construcții de nave model vor fi trimeși spre difuzarea navemodelismului, în toate regiunile unde vor creia noi centre.

AVIAȚIE

Azi încep examenele teoretice la școlile de sbor A.R.P.A. și C.F.R.

Ieri după amiază, la orele 4 jumătate, s'a întrunit la Pipera Comisiunea superioară de îndrumare și supraveghere a examenelor de absolvire, teoretice și practice, ale școlilor civile de pilotaj. Comisiunea, prezidată de d. general aviator H. Giossanu, comandantul regiunei aeriene, a fost instituită începând dela 1 Aprilie a. c și este formată din d-nii membri: c-dor av. Ramiro Enescu, comandantul Școlilor și centrelor aeronautice, c-dor av. Scarlat Rădulescu, directorul Aviației Civile, Egon Nasta, secretarul general al F. A. R. R., cpt. c-dor av. Adr. Caşolțeanu, din M. A. M. și lt. c-dor av. C. Tănăsescu, secretar.

Comisiunea a fixat programul definitiv și a luat ultimele dispoziții cu privire la examenele teoretice la școlile particulare cari încep astăzi cu elevii școalei A. R. P. A. București și ai școalelor Asoc. C. F. R., București și Galați.

In acest scop au fost convocați la București toți acești elevi, cari vor trece înainte de examenul teoretic, vizita medicală.

BOX

Echipa reprezentativă de box amator a Germaniei a plecat la Dublin

Berlin, 12. — Echipa germană de box amator a plecat azi la Dublin, unde va lua parte la campionatele europene de bix.

Echipa germană este astfel compusă: Obermauer, Wilke, Graaf, Nuernberg, Murach, Baumgarten, Koppers și Runge.

La campionatele europene s'au înscris următoarele națiuni:

Germania, Anglia, Polonia, Italia, Norvegia, Suedia, Finlanda, Ungaria, Belgia și Irlanda.

P. S. *După cum am anunțat la timp în coloanele ziarului nostru, România nu va participa la campionatele europene de box, deoarece, cei mai buni amatori ai ringului nostru își fac stagiul militar, fără de cari o altă echipă n'ar fi putut face o figură onorabilă.*

In schimb, d. Const. Aureliu, secretarul general al F. R. B., se va deplasa special la Dublin, cu care ocazie va pune la punct unele chestiuni importante.

Rezultate din Anglia

Sâmbătă, în Anglia, în cadrul reuniunei organizată de Devonshire Club, s'au înregistrat următoarele:

S. Shaw (Hull bate la puncte pe Garry Roch (Irlanda).

Joe Davis (Smithfield) bate la puncte pe *Will Smith* (Margate) la puncte.

Al. Phillips (Aldgate) a învins prin k. o. în repriza 7-a pe *Tomy Morgan* (Reading).

In sfârșit *Steve Woodley* a învins la puncte pe Mike Kovan (Irlanda).

Break... Stop... Out...

● Excelentul boxeur amator Ludovic Sângheorghe, unul din cei mai buni „semi-mijlocii" din țară, provoacă pe Vasile Roșca, deținătorul titlului României la aceiași categorie. Matchul — în cazul când Roșca va accepta provocarea — se va disputa în cadrul reuniunei dela 31 Aprilie în sala A. C. T

● In cadrul unei reuniuni internaționale care a avut loc la Milano, italianul Coreo Orlandi a învins net la puncte pe „coloratul" Al. Baker. In cursul aceleași gale italianul Cattaneo a învins la puncte pe belgianul Boqaert.

Sâmbătă 22 Aprilie

O mare reuniune amatoare de box la A. C. T

Sâmbătă 22 Aprilie, gruparea A.C.T. regizează o mare reuniune amatoare în folosul maestrului Ion Lungu, ca o recunoștință a muncii depusă cu ocazia desfășurării campionatelor naționale și datorită căruia elevii acetiști au lăsat o impresie formidabilă în matchurile susținute.

Conducerea asociației în frunte cu d. Ionescu-Bambulete, pentru a asigura un desăvârșit succes, nu a precupețit nici un sacrificiu și a întocmit un program cu adevărat excepțional, cu care ocazie vor evolua pe ring cei mai demni reprezentanți ai amatorismului nostru.

Programul complet va fi anunțat ulterior.

RUGBY

Considerațiuni după matchul de Duminică

Matchul de Duminică programat la Velodrom, a fost odată în plus o dovadă de lipsa de seriozitate pe care o arată jucătorii noștri în fața unei selecții.

Deși d-nii Tănăsescu, Crissoveloni și Anastasiade au răspuns la apel, în timp ce aveau poate alte lucruri mai bune de făcut; în schimb acei cari trebuiau să vină pentru a se afișa public că pot fi selecționați, au refuzat din motive mai mult sau mai puțin serioase.

Și atunci munca celor trei, ca și în trecut, s'a isbit de acest lucru.

Sunt o serie de jucători cari nu au fost văzuți de mult pe terenul de sport, acolo unde trebuiau să fie primii, iar dacă alții fără a fi chemați au fost la datorie, asta au făcut'o dintr'o singură considerație: aceia de a se antrena.

Și atunci am văzut că dintr'un lot de 40 jucători convocați, nu au răspuns la apel decât 20.

Cum putem deci vedea matchul cu Italia la numai două săptămâni. Evident că nu în culori prea frumoase — căci oricum etapa de campionat de Duminică nu va putea lichida această chestie.

*

In primul rând vreau să mă refer la înaintare.

Aici sunt o serie de nume foarte sonore și cu multe pretenții, dar care pentru moment nu pot justifica cu nimic eventuala lor selecțiune.

Astfel Bârsan, Kurtzbauer, Slobozeanu, Bolțeanu, n'au mai pus piciorul pe terenul de sport de 3 săptămâni, alții ca Blașek, Covaci și Grigorescu sunt în imposibilitate de a juca, fiindcă li s'a interzis de d-nul președinte al F. R. R.-ului. In fine o alți doi: Tanoviceanu și Moldoveanu nu au jucat decât câte un match în tot sezonul de rugby.

Situația începe să devie îngrijorătoare, și nu văd cum se va putea ieși din acest impas.

Este probabil făcut ca în fața Italienilor, cărora le datorăm o revanșă, să nu ne putem prezenta niciodată cu toate atacurile de cari dispunem

*

Pe lângă lipsurile avute, am avut Duminică pe teren și o mică satisfacție — forma câtorva jucători.

Astfel: Calistrat, Diamandy, Mărculescu, V. Anastasiade, Rigler, Burlescu, Irimia, Andries și Cameniță au arătat o condiție fizică perfectă, care le dă posibilitatea de a intra în națională.

Va trebui de găsit restul și aceasta este foarte greu.

Cum va eși comisia de selecție din această încurcătură, va fi probabil o problemă foarte grea și de la care așteptăm o cât mai urgentă soluție.

BASKET-VOLLEY-BALL

Astă seară Regiunea Bucegi ține ședință

După o vacanță forțată, de împrejurări, regiunea de basket și volley Bucegi își reia astă seară activitatea printr'o importantă ședință.

Toți delegații de cluburi sunt invitați să ia parte la această ședință, de oarece se va programa pentru Duminică 16 Aprilie absolut toate restanțele din tur, urmând ca la 23 Aprilie să înceapă returul campionatului.

Tot astă seară se vor întruni și Comisia de judecată a regiunei precum și Comisia Centrală a arbitrilro din F. R. B. V.

Toate aceste ședințe se vor ține în noul local din strada Carageale 13, colț cu Th. G. Masaryk.

TIR

Trageri de calibru redus

Intrucât plecarea echipelor noastre naționale la Campionatele Interbalcanice de tir ce se vor ține anul acesta la Atena (Grecia) va avea loc la 15 Mai, Federația Societăților de Tir din România a hotărît ca toate finalele de Cupe precum și Campionatele Naționale de Tir cu calibru redus să se țină înainte de această deplasare.

In consecință, s'au fixat următoarele date pentru disputarea ultimelor competițiuni de tir ale sezonului:

16 Aprilie — Poligonul ANEF — *Finala Cupei General V. Bădulescu.*

23 Aprilie — Poligonul ANEF *Finala Cupei Judecător Paul Moscu.*

30 Aprilie — Poligonul ANEF — *Finala Scutul Municipiului București.*

1 Maiu — Poligonul Soc. de Dare la Semn — *Campionatul României pentru pistol la 50 metri.*

1 Maiu — Poligonul Soc. de Dare la Semn — *Campionatul României pentru pistol la siluete 25 metri.*

7 Maiu — Poligonul ANEF — *Campionatul României carabină cal. redus 5 metri, poziția culcat nerezemat.*

Atât pentru finalele de Cupe, cât și pentru Campionatul Național de carabină, tragerile se vor face în două serii și anume:

Seria A: d-nii Bădulescu, Grant, Ionescu-Călinești, (1), Ionescu-Călinești (2), Mirea, Moscu și Mănciulescu.

Seria B: Ionescu-Călinești (3), Mărcioiu, Jomir, Vetra, Herold, Popescu Ștefan și Dumitrescu Gh.; astfel încât condițiunile de tragere să fie cât mai egale pentru trăgătorii de valoare sensibil egală.

La toate aceste concursuri se vor aplica cu toată strictețea condițiunile Regulamentului Federației Internaționale de Tir, atât în ceeace privește armele cât și echipamentul trăgătorilor, iar tragerea se va face cu câte două focuri pe fiecare țintă. Inainte de tragere și de controlarea țintelor, se va asigura secretul acestora. Juriul va fi compus dintr'un arbitru unic ce se va desemna înainte de fiece tragere.

ULTIMA ORA

Matchuri divizionare A la 23 Aprilie şi 10 Mai

Sferturile de finală ale Cupei României se dispută la 21 Mai, când se va juca şi matchul Ripensia–Carpaţi

Campionatul Diviziei Naţionale A a recuperat din termenele pierdute din cauza concentrărilor. Contramandarea turneului Slaviei a făcut ca în prima zi de Paşti să se dispute o etapă, deci a rămas de găsit două date libere pentru ca Divizia Naţională să se termine la 4 Iunie.

CAMPIONAT LA 23 APRILIE ŞI 10 MAI

Problema a fost rezolvată. Cel puţin aşa pretind cercurile federale.

Intr'adevăr, s'a renunţat la Cupa României pentru 23 Aprilie, urmând ca la această dată să se dispute etapa care urma să se desfăşoare la 16 Aprilie.

Iar la 10 Mai, deasemenea se va disputa o nouă etapă divizionară.

Incât viitoarele date ale Diviziei Naţionale A sunt următoarele: 16, 23, 30 Aprilie, 10, 14, 28 Mai şi 4 Iunie.

CAND SE DISPUTA ETAPELE CUPEI ROMANIEI

In ce priveşte Cupa României, sferturile de finală — în cazul când nu se va ajunge la un acord cu Letonia — se vor disputa la 21 Mai. Celelalte etape, semifinale şi finala vor avea loc la date ce se vor stabili ulterior.

RIPENSIA-CARPAŢI LA 21 MAI

După cum se ştie, matchul Ripensia-Carpaţi, care urma să se joace în prima zi de Paşti la Timişoara, a fost amânat.

Intâlnirea aceasta se va disputa în ziua când vor avea loc sferturile de finală ale Cupei României. Adică la 21 Mai.

Clubul belgian Daring

retrogradat din divizia I-a, va juca la promoţie

Am scris acum câtva timp despre un scandal produs în Belgia în legătură cu cumpărarea unor matchuri de către vechiul club divizionar Daring şi am arătat atunci şi pedepsele aplicate de federaţie atât clubului în culpă cât şi jucătorilor ce au traficat cu rezultatele matchurilor.

DARING RETROGRADAT LA PROMOŢIE

Inainte de începerea anchetei, clubul Daring, care de 44 ani de când funcţionează divizia naţională belgiană nu a retrogradat niciodată, era ameninţat cu retrogradarea, a fost condamnat conform regulamentului să fie retrogradat în divizia II-a.

Dar cum prin rezultatele din campionat, Daring era deja retrogradat, federaţia belgiană a decis ca acest club să mai fie retrogradat odată adică să înceapă viitorul campionat la categoria promoţie...

Straja Ţării sprijină

sporturile pentru tineret

(Urmare din pagina I-a)

gătirei Premilitare şi bine înţeles cu armata, Straja Ţării va porni la o vastă acţiune pentru popularizarea tirului.

La stoluri se vor organiza cursuri pentru cunoaşterea noţiunilor elementare de tir, iar la poligoanele unităţilor militare se vor face exerciţii de trageri cu tir redus.

La Straja Ţării se găseşte de altfel pus la punct un program complet în legătură cu organizarea tirului în rândurile străjerilor.

TURISMUL ŞI EXCURSIILE

Lunile de vară şi cele de iarnă vor fi folosite pentru ca străjerii să cunoască frumuseţile ţării noastre prin excursie, tabere, etc. Străjerii vor avea astfel prilejul să-şi cunoască ţara, frumuseţile munţilor noştri, de care până astăzi cei mai mulţi nu au auzit decât de prin cărţi, sau fotografii. Se va realiza astfel o îndoită operă de educaţie naţională şi cetăţenească.

SPORTURI MECANICE

Nici sporturile mecanice nu vor fi neglijate; centrele de aeromodelism pe de o parte, grupele de motociclişti şi biciclişti, pe de altă parte au iniţiat şi mai ales vor iniţia mii de străjeri, în tehnica acestor sporturi şi le vor da astfel prilejul să se pregătească cu un ceas mai de vreme, pentru viaţa de mâine.

Iată pe scurt, câteva din proectele ce se intenţionează la Straja Ţării şi a căror importanţă nu poate desigur scăpa nimănui.

Bartali, învingător în „Turul Toscanei"

Bartali, idolul ciclinmului italian, a câştigat cu mult brio turul Toscanei. Traseul foarte dificil a constituit pentru alergătorii mai tineri un baraj de netrecut. Marea competiţiune a relevat în deosebi un Vicini în mare formă, contând ca cel mai periculos adversar al lui Gino. Cu toată verva lui Vicini, Bartali pe ultimii kilometri a fost magnific depăşindu-şi adversarul la sprintul final.

CLASAMENTUL

1. **Bartali 16 ore 40' 23"**
2. **Vicini 16 ore 40' 23"**
3. **Bizzi 16 ore 51' 10"**

Revanşa Germania-România, în Decembrie, în Germania

In acest sens, F. R. F. A. a prescris forului din Berlin

Intr'unul din numerele noastre trecute, am anunţat că FRFA, faţă de propunerile originale şi nu lipsite de... gust ale federaţiei belgiene, a renunţat la tratativele pentru revanşa Belgia - România, care urma să fie legată cu matchul cu Irlanda, din Decembrie.

N'a renunţat însă, deocamdată, şi la matchul cu Irlanda şi pentru a-l lega cu o a doua întâlnire, FRFA a scris chiar ieri forului german, propunându-i pentru Decembrie 1939 revanşa partidei de la Bucureşti. Dacă germanii nu vor accepta, atunci FRFA se va adresa Luxemburgului.

In sfârşit, dacă nici aceste tratative nu vor ajunge la un rezultat satisfăcător, atunci forul nostru va renunţa la deplasarea la Dublin şi va propune Irlandei ca primul joc să se dispute la Bucureşti anul viitor, iar revanşa la Dublin.

Echipa Germaniei pentru matchul cu Franţa a fost formată

Berlin, 12. — Echipa naţională de football a Germaniei, care va juca la 23 Aprilie cu Franţa la Paris, a fost astfel formată :

Jakob (Jahn Regensburg) — **Janes** (Fortuna Duesseldorf), **Streitle** (Bayern Muenchen) — **Kupfer** (Schweinfurt 05), **Heermann** (SV. Waldhof), **Kitzinger** (Schweinfurt 05) — **Biallas** (Duisburg 99) **Hahnemann** (Admira), **Stroh** (Austria), **Gellesch** (Schalke 04) şi Urban (Schalke 04).

Rezerve: Klodt (Schalke 04), **Immig** (Karlsruher FV.), **Haenel** (BC. Hertha).

Echipa B a Germaniei va juca în aceiaşi zi la Bordeaux cu echipa B a Franţei. Echipa germană va fi alcătuită din jucătorii regiunei Ostmark.

Reprezentativele amatoare de box ale Suediei şi Finlandei au terminat la egalitate

Helsinki, 12. — Aseară a avut loc aci un match internaţional de box amator între echipele reprezentative ale Suediei şi Finlandei.

Matchul s'a terminat cu un rezultat nul (4:4).

Concursul internaţional de ski dela Zakopane a luat sfârşit

Varşovia, 12. — Concursurile de ski dela Zahopane au luat sfârşit cu următoarele rezultate :

Slalom : 1. Majr (Polonia) 2 min 33,9 sec. ; 2. Staffler (Germania) 2 min 37,1 sec. ; 3. Lipowski (Polonia) 2 min. 39,7 sec.

Proba combinată : 1. Majr 321,1 puncte ; 2. Lipowski 321,3 puncte; 3. Zajac (Polonia) 323,6 puncte; 4. Staffler 338,2 puncte.

Matchul de box

pentru titlul european la categoria semimijlocie a fost din nou amânat

Berlin, 12. — **Matchul de box între italianul Saverio Turiello, campion european la categoria semimijlocie şi challengerul său, germanul Gustav Eder, care era fixat pe ziua de 14 Aprilie, a fost din nou amânat, din cauza îmbolnăvirii campionului italian.**

FINALA CUPEI UNIREA în deschidere la România-Jugoslavia

Comisiunea centrală a juniorilor a decis ca finala Cupei Unirea, competiţie deschisă selecţioantelor de juniori ale districtelor, să se dispute la 7 Maiu ca deschidere la partida internaţională dintre România şi Iugoslavia.

Semifinalele se vor disputa la o dată liberă până atunci.

Matchul România-Irlanda se dispută la 3 Decembrie...?

Al doilea adversar va fi ales dintre Olanda, Germania şi Luxemburg

Tratativele, cari au fost duse între federaţia română de foot-ball şi cea irlandeză, pentru perfectarea unui match România-Irlanda, sunt cunoscute.

Se pare că acordul principial a căpătat acum o formă mai precisă întru cât, după toate probabilităţile, întâlnirea aceasta se va disputa la 3 Decembrie.

CINE VA FI AL DOILEA ADVERSAR...

Se ştie de asemenea că federaţia de foot-ball a căutat să lege partida aceasta de matchul revanşe cu Belgia la Bruxelles.

Matchul acesta a devenit însă cu totul nesigur de oarece federaţia belgiană a renunţat la această revanşă.

Cum însă fără un al doilea match deplasarea în Irlanda nu se poate realiza, F.R.F.A. va căuta să angajeze încă o întâlnire în Luxemburg, Germania sau Olanda.

Ceeace nu va fi de loc greu dacă se oferă revanşe la Bucureşti.

Vintilă și Dobay exercită o reușită figură de balet, în lupta lor pentru un balon care se încăpățînează să rămână în posesia lui Dobay

Orza nu pierde nici o ocazie pentru a-și etala calitățile de săritor. Iată-l în fotografia de mai sus executând o asemenea săritură-periculoasă, dealtfel, pentru adversar. Bădulescu pare mai mult mirat, văzând inoportunitatea acestei sărituri. Balonul era doar jos....

INSTANTANEE DIN TURNEUL PASCAL

Clacă ? Nu. A căzut Auer și ceilalți vor să vadă ce se va întâmpla cu balonul

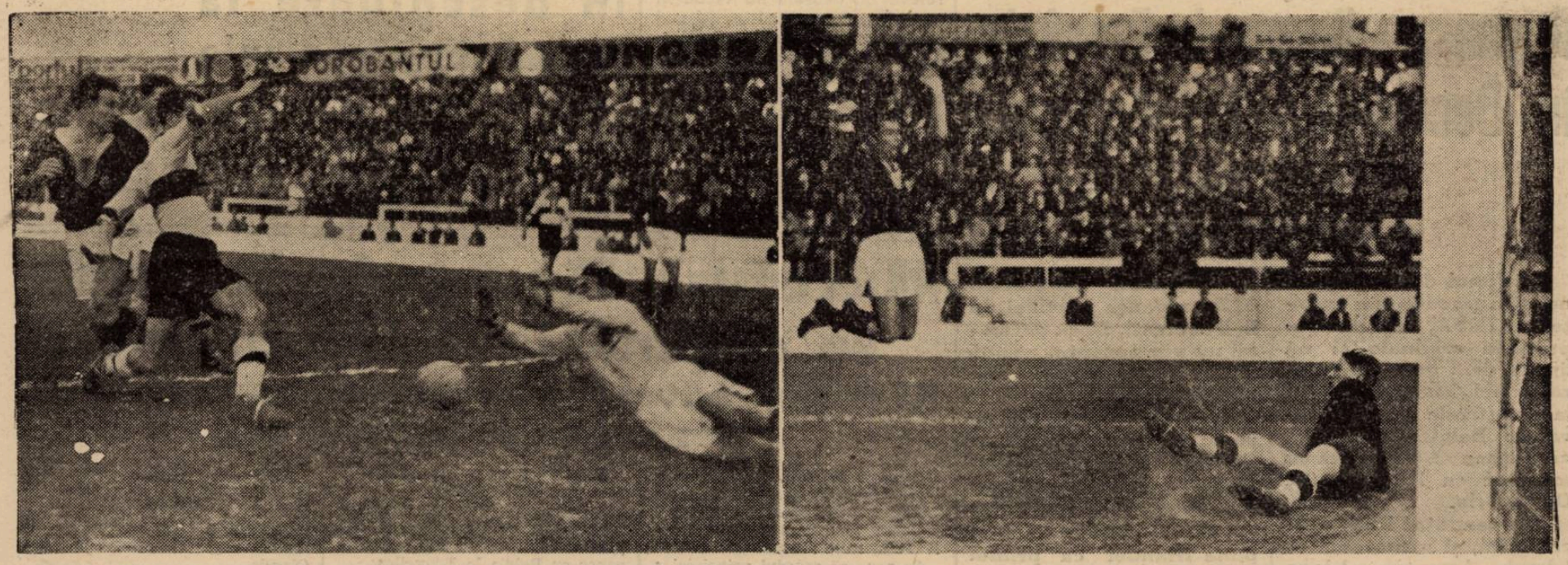

Două faze importante în matchul Venus-Sp. Studențesc: în stânga, Constantinescu-Grecu, după ce i-a depășit pe Albu și Sfera, silește pe Iordăchescu să plonjeze pentru a evita goalul. Ceeace — se vede în dreapta — n'a putut reuși. Constantinescu, portarul universitarilor, a plonjat în zadar, căci mingea, puternic îndreptată de Duce, se și odihnește de mult în plasă. In fața porții, Humis salută goalul cu o săritură originală.

Editura Societății Anonime „Universul", București, Str. Brezoianu Nr. 23—25 — România

BIBLIOTECA „ASOCIAȚIEI" SIBIU

Taxa poștală plătită în numerar conform aprobării dir. g-ralep. t. t. nr. 70.346/938.

2 LEI

UNIVERSUL

12 PAGINI
102-1939

Redacția și Administrația: Palatul „UNIVERSUL", str. Brezoianu 23—25. Telefon: Centrala: 3.30.10; Redacția: 4.21.81. Redactor responsabil EUGEN DUMITRESCU

Proprietar: „Universul" S. A.
Adm.-delegat STELIAN POPESCU
Inscris sub No. 167, Trib. Ilfov

Nr. 102. — Anul II — BUCUREȘTI. — Sâmbătă 15 Aprilie 1939

ABONAMENTE:
Pentru grupări sportive 1000 lei anual

1 an LEI 500
6 luni LEI 270
3 luni LEI 150

„Cazul Baratky"

este „cazul Baratky de totdeauna..."

Comisia de disciplină nu s'a întrunit dar jucătorul feroviar nu va fi în nici un caz suspendat.

Explicatia: Baratky nu este vinovat.

Amatorii de scandal au ratat unul menit să producă senzație. O senzație penibilă, firește, dar aceasta importă foarte puțin.

BARATKY

Se știe că în urma matchului Rapid—U. D. R., Baratky a fost acuzat de conducerea tehnică a grupării feroviare că a „sabotat interesele echipei" ceeace în bună traducere românească înseamnă că Baratky „a vândut matchul".

S'a vorbit chiar de suspendarea lui pe doi ani, ceeace ar fi fost egal cu distrugerea carierii lui de footballist. Dimensiunile cazului, noului caz Baratky, erau într'adevăr impresionante.

Erau, căci acum când ele au fost reduse la proporțiile reale sunt mai puțin impresionante și din fericire mai puțin penibile.

TOTALA LIPSA DE CONDIȚIE FIZICA

Comisiunea de disciplină a clubului feroviar nu s'a întrunit eri și e foarte probabil că nici nu se va mai întruni pentrucă s'a dovedit că acuzația adusă s'a datorat nervozității produsă de faptul că a fost pierdut un match relativ foarte ușor pentru echipa Rapidului.

Așa dar Baratky n'a sabotat interesele echipei. Formula aceasta vagă este mai puțin penibilă.

Este totuși un lucru neîndoelnic că Baratky a jucat mult prea slab pentru forțele lui.

Și a fost găsită explicația acestei comportări mediocre.

Baratky n'a dus deloc în ultimul timp o viață regulată. El a fost văzut de foarte multe ori în localuri de noapte și acestea au făcut ca jucătorul feroviar să fie complet lipsit de condiție fizică.

Ceeace înseamnă că senzaționalul caz Baratky nu este decât „cazul Baratky de totdeauna".

Baratky este cunoscut doar că nu este un amator de lapte.

CONTROL SEVER ȘI AVERTISMENT

Decât că lucrurile nu sunt atât de simple. Baratky va primi un sever avertisment și cele ce vor urma după el îl vor sili să ducă o viață sportivă riguroasă.

Dar... este mult mai bine să fii prudent de cât să ai încredere în jucătorii de football.

Pentru a fi siguri că titularii și rezervele echipei de campionat se comportă sportiv, conducătorii feroviari vor controla pe jucători la domiciliu.

Aceia cari începând de Joi seara nu vor fi acasă înainte de ora 11 vor fi amendați cu salariul pe jumătate de lună.

In concluzie: Baratky n'a fost și nu va fi suspendat.

UN NOU PROECT AL U.F.S.R-ULUI

FEDERAȚIILE ȘI ASOCIAȚIILE VOR AVEA UN STATUT TIP

Uniunea Federațiilor Sportive din România a întocmit de curând o serie de proecte în legătură cu organizarea administrativă a sporturilor.

Astfel zilele trecute, federațiile au primit un proect de act constitutiv pentru asociațiile sportive — care urmează a se constitui de acum înainte.

UN PROECT DE STATUT TIP AL ASOCIAȚIILOR ȘI UN PROECT DE STATUT TIP PENTRU FEDERAȚII

Toate aceste proecte au fost trimise federațiilor care urmează a le studia și a face observațiile ce le vor crede de cuviință, urmând ca până la 1 Mai toate aceste proecte să capete o formă definitivă. Cu aceasta se va umple astfel un mare gol care se resimțea în organizarea sportivă românească.

Un mare succes

Tănăsescu și Caralulis

au câștigat două campionate la turneul de tennis dela Palermo

Finalele turneului internațional de tennis dela Palermo au însemnat un mare succes al jucătorilor români participanți.

Constantin Tănăsescu, după succesele repurtate pe Coasta de Azur, a obținut

CARALULIS

și aci o strălucită victorie, învingând pe italianul Canepele în trei seturi, dintre cari numai primul a fost disputat. Campionul nostru însă nu s'a mulțumit cu atâta. El a câștigat împreună cu Tache Caralulis și proba de dublu domni de o manieră destul de categorică.

La dublu mixt însă, deși făcea echipă cu americana Wheeler, fiind obosit din cauza celorlalte două finale, a fost nevoit să cedeze perechei germano-italiene Kraus, Vido.

Deasemenea și d-ra Berescu a pierdut finala de simplu doamne, cu toate că era mare favorită. Campioana României deși mult superioară, din toate punctele de vedere, adversarei sale, a fost prea emoționată și eșecul ei nu se datorește decât lipsei de rutină.

Rezultatele finalelor au fost:

SIMPLU DOMNI: **Tănăsescu** b. Canepele 7:5, 6·4, 6:3.

SIMPLU DOAMNE: Porakova b. **Berescu** 6:4, 7:9, 6:3.

DUBLU DOMNI: **Tănăsescu, Caralulis** b. Taroni, Vido 8:6, 6:3, 6:3.

DUBLU MIXT: Kraus, Vido b. Tănăsescu, Wheeler 8:6, 6:4.

M.L. Sz. a ratificat

matchurile din 24 Mai cu Jugoslavia și 27 August cu Polonia

In ședința de Marți seară federația ungară a ratificat matchul cu Iugoslavia care se va disputa la 24 Mai la Belgrad.

Deasemenea a fost ratificată și întâlnirea cu Polonia din 27 August. Acest match se va disputa la Varșovia.

COCHET

a început ieri pregătirea tennismanilor unguri în vederea matchului de Cupa Davis cu ROMANIA

Henri Cochet, angajat de federația ungară de tennis pentru pregătirea echipei de Cupa Davis, a sosit Miercuri seară la Budapesta.

In cursul zilei de eri, faimosul antrenor francez a și început antrenarea jucătorilor unguri.

Intre orele 14,30 și 17 el a jucat cu următorii jucători: Dallós, Csikos, Asboth, Gábory și Szigeti.

Se știe că Ungaria va juca primul său match de Cupa Davis cu România, la București între 5 și 8 Mai.

Union St. Gilloise

s'a oferit Ripensiei să susțină câteva matchuri în România

Timișorenii au acceptat oferta

In cursul zilei de eri, conducerea grupării Ripensia a primit o foarte interesantă și convenabilă ofertă din partea unei cunoscute echipe belgiene, Union St. Gilloise.

Anume, gruparea belgiană se oferă să susțină, în regia timișorenilor, mai multe matchuri în România.

Ripensia a acceptat oferta în principiu, urmând ca ulterior să perfecteze definitiv turneul.

Greutatea — singura, de altfel — constă în faptul că timișorenii nu au date libere la dispoziție în acest sezon, când vor să joace belgienii. Și numai după ce se vor fixa asupra datelor, vor răspunde belgienilor.

VOLLEY BASKET-BALL

Strălucita comportare a Avântului Sportiv la Constanţa

O nouă etapă în desvoltarea volley-ball-ului provincial

CONSTANŢA, 12 Aprilie. — *Evenimentul sportiv cel mai de seamă din ultimul timp, a fost pentru tineretul sportiv din Constanţa, vizita puternicei echipe de volley-ball, Avântul Sportiv din Bucureşti. Ca organizare, spectaculozitate şi ca rezultate obţinute, turneul întreprins de simpaticii „cantemirişti" a constituit un mare succes pentru tinerii organizatori din gruparea campioană A. S. Constanţa.*

BUCUREŞTENII S'AU COMPORTAT STRALUCIT

După o masă copioasă şi un somn reconfortant, echipierii Avântului Sportiv şi-au făcut apariţia pe terenul S. P. M., fiind aclamaţi de cei peste 500 de spectatori ce populau tribunele cochetului teren din port. Conducătorii Avântului Sportiv au promis că vor juca matchuri cât mai multe şi s'au ţinut de promisiune, căci au disputat în prima zi a turneului trei partide şi le-au câştigat pe toate trei.

Au făcut o impresie strălucită, fiind aplaudaţi din toată inima de spectatori, dar mai ales de sportivele dela A. S. Constanţa. Publicul nu ştia ce să admire mai întâi: magistralele „prese" ale „cantemiriştilor", jocul superb al ridicătorilor sau ambiţia cu care se apărau şi chiar contraatacau constănţenii? Trebue să recunoaştem că şi campionii Regiunei „Marea" şi-au vândut scump pielea punând la grea încercare pe bucureştenii cei rutinaţi. Nimeni nu se aştepta ca tinerii constănţeni să practice un joc atât de spectaculos, care se apropie simţitor de clasa superioară a celor din Bucureşti. Dacă mai ţinem seamă că Avântul Sportiv era în maximum de formă, jucând tot sezonul de iarnă în sala Inainte şi făcând matchuri nule cu echipe ca Telefon-Club şi C. F. R., pe când cei dela A. S. Constanţa se găseau la al treilea lor match, după o inactivitate totală de trei luni, putem trage concluzia că talentaţii constănţeni sunt pe drumul bun şi după mai multe matchuri în tovărăşia unor puternice echipe vor reuşi să devină un team de mâna întâia, care să concureze cu reale şanse de izbândă pentru titlul naţional. Dar să nu anticipăm, ci mai bine să redăm modul cum au decurs matchurile.

TURUL I

AVANTUL SPORTIV-ELPIS 15—3, 15—4

Matchul de deschidere a fost util în special bucureştenilor, cari au avut putinţa să se acomodeze cu terenul, cu jocul în aer liber şi cu „galeria" constănţeană. Echipa d-lui Kranidis, în ciuda rezultatului slab, a făcut totuşi o figură frumoasă, dacă ţinem seama că bucureştenii obţineau punctele după numeroase schimbări de serviciu. Spectatorii au admirat „presele" lui Zamfirescu şi ale lui Lucică Toma precum şi jocul plin de elan şi frumoasele reflexe ale lui Nicolau dela Elpis.

AVANTUL SPORTIV—A. S. CONSTANŢA (echipa de campionat) 12—15, 15—9, 15—10

Cel mai frumos joc al zilei a fost întâlnirea dintre aceste două echipe, în care au învins bucureştenii, fiind mai rutinaţi şi mai bine antrenaţi. Constănţenii au arătat în ultimul set semne de oboseală, astfel că au cedat uşor. Fazele spectaculoase au abundat în tot cursul matchului, ele fiind create de jocul ofensiv al amblor echipe.

Pe teren s'au prezentat următoarele formaţii:

AVANTUL SPORTIV: O. Zamfirescu, D. Scorţeanu, G. Constantinescu, Lucian Toma, Dan Plopeanu, B. Demetriad, Valentin Enescu şi T. Woinarowsky.

A. S. CONSTANŢA: Ştefan Popazu, Constantin Lazăr, I. Spiegler, M. Tomulescu, Ion Marghiol şi F. Carp.

Zamfirescu, Scorţeanu şi Constantinescu au fost în acest match cei mai buni bucureşteni, în timp ce întreaga echipă A. S. C-ţa trebue relevată pentru jocul efectuat. Se cuvine totuşi să menţionăm pe Marghiol, Tomulescu şi Popazu.

AVANTUL SPORTIV—A. S. CONSTANŢA (Studenţi): 15—11, 9—15, 15—7

Jucătorii „bătrâni" ai A. S. C.-ului s'au războit crunt cu învingătorii „tinerilor", dorind să-i răzbune, dar cu toate sforţările lor n'au izbutit, din aceeaş cauză: oboseala.

A. S. C.-ul (studenţi) au utilizat următoarea formaţie: Victor Tibacu, Ovidiu Gadidov, Dumitru Belloiu, Diran Diradurian, C-tin Lazăr şi Iancu Spiegler.

Dela A. Sportiv au jucat excelent Scorţeanu, Toma Lucian şi Valentin Enescu, cei mai buni studenţi A. S. C.-işti fiind Gadidov, Belloiu şi Spiegler.

TURUL II

A doua zi a turneului a prilejuit suporteurilor constănţeni o mulţumire legitimă, prin faptul că echipa de campionat a A. S. C.-ului, jucând în revanşă, a izbutit să recolteze o frumoasă victorie în 2 seturi asupra Av. Sportiv. In schimb Reprezentativa C-ţei, nefiind omogenă, a capotat în faţa aceleaşi echipe, după ce luase primul set. Publicul s'a cifrat în ziua doua la 600 de persoane fiind în progres faţă de prima zi, ceeace denotă că Av. Sportiv s'a bucurat de simpatii generale.

A. S. C-ŢA (elevi)—AV. SPORTIV: 15—11, 15—13

Matchul zilei a fost primul şi deşi programat la ora 3 d. a., spectatorii erau prezenţi în mare număr, ştiind că acest match e cel mai important.

D-l Ovidiu Gadidov a condus o partidă grea, reuşind să mulţumească ambele tabere. Constănţenii au meritat victoria, jucând cu o îndârjire nemaipomenită, în timp ce bucureştenii nu se dumireau ce se petrece cu adversarii lor de joacă aşa de bine. Tomulescu a fost cel mai bun constănţean în ordine venind Popazu, Marghiol, Lazăr, Spiegler şi Carp.

Plopeanu, Zamfirescu şi Demetriade s'au remarcat dela Av. Sportiv.

C. F. R.—ELPIS: 15—10, 15—8

Jucând un match amical în compania grecilor, „feroviarii" au furnizat surpriza zilei, învingând Elpis în 2 seturi, după un joc plăcut. Ernest, Rigani şi Atanasiu au fost cei mai buni C. F. R.-işti, dela Elpis remarcându-se numai Jugureanu şi Dragon.

AV. SPORTIV—REPREZENTATIVA CONSTANŢEI: 11—15, 15—10, 15—10

Un adevărat regal sportiv, apreciat de spectatori, cari au făcut o galerie infernală, pentru ambele echipe. S'a muncit de ambele părţi pentru recoltarea victoriei, bucureştenii mai omogeni reuşind să învingă la mare luptă.

D-l Beiu a condus bine următoarele echipe:

AVANTUL SPORTIV: Zamfirescu, Scorţeanu, Plopeanu, Demetriade, Enescu, Constantinescu, Lucian Toma şi Woinarowsky.

REPREZENTATIVA CONSTANŢEI: O. Gadidov, Spiegler, Popazu, Navon, Carp, Marghiol.

După disputarea ultimului match, publicul a ovaţionat pe jucătorii bucureşteni, iar sportivele au pretins cuvenitele autografe.

După cum se poate vedea turneul Av. Sportiv a constituit în oraşul nostru o utilă propagandă pentru aces sport care a început să cucerească pe sportivii constănţeni.

PROGRAMUL MATCHURILOR OFICIALE DE SAMBATA ŞI DUMINICA

Astăseară, regiunea Bucegi a ţinut şedinţă în noul local din str. Caragiale 13. In cadrul acestei şedinţe, regiunea a programat restanţe din campionat, şi anume acelea de basket-ball cari se vor disputa atât Sâmbătă cât şi Duminică. Iată programul jocurilor:

BASKET CATEGORIA I-a
Duminică, 16 Aprilie

V. S. C.—E.F.A. teren Sportul, ora 11 arb. Riegler.

Sportul Studenţesc—A.C.T. teren Sportul, ora 10 arb. Avachian.

Sâmbătă, 15 Aprilie

Telefoane—A. C. T. teren Sportul, ora 17, arb. Bercuşi.

Sp. Studenţesc—Aurora, teren A. O. S., ora 17, arb. P. Pârvulescu.

REZERVE
Duminică, 16 Aprilie

V. S. C.—E. F. A., teren Sportul, ora 9, arb. Riegler.

Aurora—A. C. T., teren A. O. S., ora 9, arb. N. Grozăvescu.

CATEGORIA II-a
Duminică, 16 Aprilie

Radu Vodă—Venus, teren Sportul, ora 16, arb. Bercuşi.

Av. Sportiv—Energia, teren E. F. A., ora 12, arb. Notty.

Luceafărul—V. Dacia, teren E. F. A., ora 9, arb. Notty.

REZERVE
Duminică, 16 Aprilie

Radu Vodă—V. Dacia, teren E. F. A., ora 16.

Pebe-Macabi, teren A. O. S., ora 10, arb. N. Grozăvescu.

CATEGORIA II-a
Sâmbătă, 15 Aprilie

Macaby-Pebe, teren A. O. S., ora 18, arb. Gruenstein.

Duminică

Se vor disputa două plachete de volley

Duminică 16 Aprilie, pe terenul Sp. Studenţesc din str. V. Pârvan 1, se vor disputa două turnee de volley ball.

Astfel, dimineaţa, începând dela ora 9, fetele îşi vor disputa o plachetă, iar băeţii la ora 15, vor juca şi ei pentru cealaltă plachetă pusă în joc de Regiunea Bucegi.

La fete s'au anunţat participarea a opt echipe, care prin tragere la sorţi au dat următorul program:

1) Caraiman—Vergu.
2) Iureş B.—Start B.
3) Sp. Studenţesc—Delavrancea.
4) Aurora—R. Vodă.

Finala obţinându-se prin întâlnirile dintre 1 cu 2 şi 3 cu 4.

Echipele participante sunt obligate să fie prezente pe teren la ora 9 precis.

PLACHETA BĂEŢILOR

La ora 15 pe acelaş teren, va începe placheta băeţilor cu următorul program:

Av. Sportiv—C. F. R.
Aurora— O. C. B.
Bonaparte—V. S. C.
Radu Vodă—Sp. Studenţesc.
Vergu—Telefoane.
Macabi—A. S. A.

Aceste jocuri se vor disputa în două seturi din trei, urmând ca învingătorii celor şase partide să se întâlnească în cadrul unui turneu, jucându-se numai câte un set cu acumulări de puncte; fiecare set contând câte un punct.

In caz de egalitate între primii clasaţi, se va lua rezultatul direct obţinut între cele două echipe.

Activitatea în provincie

In ziua 2-a şi a 3-a de Paşti, tânăra şi meritoasa grupare de volley-ball, Crai-Nou, s'a deplasat la Oltenita, unde a susţinut două jocuri, cu echipa locală şi selecţionata oraşului.

Crai-Nou a jucat în formaţia: Florică Nicolau, Florea Gheorghiu, Pogonatu, Victor Borcea, Colonelu, Mitescu. Iată erzultatele tehnice:

Crai-Nou — Selecţionata: 15—10; 15—10.

Crai-Nou—C. A. Oltenita 15—8; 15—11.

AVIAŢIE

Cupa mondială de virtuozitate în sborul fără motor

Cu prilejul marelui meeting al aviaţiei din Paris, care se va desfăşura la Saint-Germain-en-Laye, în ziua de 29 Mai c., se va disputa o competiţiune internaţională care are de scop clasarea celor mai buni piloţi virtuoşi ai planorului.

Această competiţiune a fost denumită „Coupe du monde de virtuosité en planeur" şi este dotată cu zece premii în valoare de o sută de mii franci.

Programul cuprinde un sbor cu plecarea fixată principial de pe terenul St.-Germain, sau o altă regiune din împrejurimile pariziene.

Pilotul va trebui să execute anumite figuri acrobatice impuse de regulament şi două libere, alese de concurent.

Planoarele angajate trebue să fie recunoscute de tip acrobatic de către serviciile oficiale ale ţării constructoare.

SPECTACOLE

Teatre

NAŢIONAL: Ingerul a vestit pe Maria.

STUDIO: Acolo departe.

LIGA CULTURALA: Burghezul gentilom.

REGINA MARIA: Flagrant delict.

MUNCA ŞI VOIE BUNA: Roata 'n 4 colţuri.

COMOEDIA: Scandal la Monte Carlo.

LIBER: Voiaj de nuntă.

MODERN: Soacra lui Adam.

Cinematografe

ARO: Viaţă furată, jurnal şi completare.

SCALA: Bosfor, jurnal şi completare.

CAPITOL: Drama din Shanghai şi jurnal.

CARLTON: Iluzii, jurnal şi complectare O. N. C.

TRIANON: Alexandru Newsky şi jurnal.

A. R. P. A.: Vulturul Negru.

PALAS - BOULEVARD: Shirley Temple salvează America şi jurnal.

SELECT: Tentaţie.

SAVOY: Fra Diavolo şi Sfidătorii aerului.

FEMINA: Conflict.

REGAL: Gunga Din, jurnal şi completare

ELYSEE: Echipa de onoare şi jurnal Paramount şi românesc.

FORUM: O familie trăznită şi Ultimatum.

OMNIA: Gibraltar şi O familie trăznită.

RIALTO: 3 fetiţe dulci şi Leopardul Suzanei.

CORSO: Trader Horn, şi Trei camarazi.

BIZANTIN: Neapole sub sărutul focului; Fraţii Ritz şomeri şi trupa de reviste.

NISSA: De-aş fi rege şi Hotelul nebunilor.

ATENEUL TEI: Scipio Africanul şi Fanny Elsser.

AIDA: De-aş fi rege şi Cântecul dimineţii.

AMERICAN: Valsul nemuritor şi Toată lumea cântă.

BARCELONA: Robin Hood, jurnal, completare şi trupa de reviste.

COTROCENI: Aventurile lui Marco Polo şi Casa din Malta.

CARMEN: Submarinul D I şi Dragoste cu năbădăi.

DACIA: Suez şi Jokeul roşu.

DICHIU: Intrigă şi orgoliu, Barnabe şi completare.

DIANA: Cei patru spioni şi Lucreţia Borgia.

EDISON: Albă ca zăpada şi cei 7 pitici.

FRANKLIN: Blocada şi Spaima indienilor.

FLORIDA: Gibraltar şi Legea care nu iartă.

GRAND: Uraganul şi Omul care face minuni.

IZBANDA: Valsul nemuritor şi Ritm de jazz.

ILEANA: Călăreţii veseli şi O familie trăznită.

LUCIFER: Furtună în Asia, Aventurile lui Marco Polo şi Banda veselă.

LIA: Albă ca zăpada şi De-aş fi rege.

MARCONI: Zorro (operă completă) jurnal şi artişti.

MODEL: Dincolo de civilizaţie şi Paramata.

MARNA: Atac în Mediterana, Adio pentru totdeauna şi trupa de reviste.

MILANO: In zori de zi şi Albă ca zăpada.

NONI: O noapte la Shanghai şi Vladia Korsakov.

NERO: Albă ca zăpada şi Cei 3 camarazi.

ODEON: Zaza şi Luna de miere la Paris.

PACHE: Viaţă de artist şi Evadatul 320.

PARIS: Stăpânul junglei, operă completă.

PAX: Testamentul misterios şi Tarantela.

RAHOVA: Valsul nemuritor şi Aristocrat de ocazie.

REX: Zorro.

SPLENDID: Olimpiada seria I-a şi II-a.

TOMIS: Stăpânul junglei, operă completă.

TRIUMF: Atlantis (operă completă).

UNIC: Albă ca zăpada şi De-aş fi rege.

UNIREA: Şeicul şi Vacanţa.

VENUS: Bill Gazon şi Tigrul din Arizona.

VOLGA: In zori de zi şi Ultimatum.

VOLTA BUZEŞTI: Cei cinci prieteni, Penitenciarul şi revistă.

Football Football Football Football Football Football Football

Inaintaşi, trageţi la poartă

Elementul esenţial al jocului de foot-ball este goalul, care nu poate fi realizat de cât dacă linia de atac trage la poartă.

Foot-ballul este o luptă, în care victoria, revine aceluia, care victoria revine aceluia multe.

Aşa dar, înaintaşi, trageţi la poartă ori de câte ori aveţi ocazia şi nu vă gândiţi că mingia merge peste bară sau poate fi apărată de portar pentrucă trageţi de departe.

Ştiu că un shoot la poartă comportă o anumită răspundere dar nu ezitaţi la gândul că puteţi greşi. Partenerii n'au dreptul să vă acuze iar publicul nu-şi va manifesta nemulţumirea.

Un shoot la poartă este rodul cel mai vizibil al unui moment de concentrare nervoasă şi efortul n'a supărat nici odată peluzele.

Mingia poate trece mult peste bară, poate fi apărată de portar odată, de două ori, de nenumărate ori... aceasta nu poate fi o piedică.

Jocul de foot-ball este o lecţie de viaţă: cazi odată şi te ridici, cazi pentru a douăzecea oară şi după ce te-ai ridicat încerci din nou să faci ceeace n'ai putut face.

Unul, două, trei din shooturile trase într'un match de foot-ball, gândiţi-vă că porta de portar, nu trec peste bară ci intră în poartă... goal, ceeace înseamnă victorie.

Inaintaşi ai echipelor de foot-ball gândiţi-vă că poarta a fost construită pentru a trage în ea iar portarul vă invită la aceasta.

Nu ezitaţi, nu aveţi teamă, nu vă jenaţi. Puteţi greşi de o mie de ori şi isbuti numai odată. Un goal poate aduce victoria.

Nu căutaţi să intraţi neapărat cu mingia în careul de şeasesprezece metri. Aveţi voe să trageţi şi din afara lui.

Turneul pascal dela Bucureşti a însemnat o lecţie mare. Cele mai frumoase goaluri au fost marcate dela distanţă iar publicul a aplaudat shooturile peste bară pentrucă ele au fost trase puternic, cu curaj şi dela o distanţă, care până acum fusese considerată stelară.

Inaintaşi, aveţi încredere în shootul vostru. Trageţi la poartă. Un goal este în mare parte o problemă de curaj.

Petre Steinbach

Divizia B
reia Duminică activitatea
Trei matchuri în Capitală

● *Divizia naţională B. reia activitatea oficială, după o întrerupere de aproape o lună de zile.*

Lupta întreruptă se va relua deci şi e de aşteptat ca să devie şi mai încordată, dat fiind că cei ameninţaţi cu retrogradarea abia dacă mai au timpul necesar să refacă terenul, iar leaderii mai speră încă să-şi conserve până la sfârşit poziţiile.

Duminică, se vor disputa în capitală trei jocuri :

Unirea Tricolor-Franco Română.

Telefon Club-A. S. Constanţa.

Macaby-A.C.F.R.

UNIREA TRICOLOR ARE UN MATCH GREU

Leaderul grupei de Sud, Unirea Tricolor, întâlneşte pe Franco-Română din Brăila. Acest joc este pentru oboreni extrem de dificil. Nu trebue să uităm că în toamnă, bucureştenii nu au pierdut decât un singur joc şi acesta tocmai cu adversarii lor de poimâine.

Acum când Unirea Tricolor este departe de forma şi condiţia din toamnă, probabil că va întâmpina aceeaşi dificultate deşi joacă pe teren propriu.

Partida promite să fie pasionantă la maximum şi foarte spectaculoasă căci şi brăilenii practică un football de excelentă calitate.

Rămâne să vedem cine va reuşi să învingă.

TELEFON CLUB VA LUPTA DISPERAT

Pepiniera Venusului, printr'o aproape neexplicabilă conjunctură de împrejurări, a ajuns să fie ultima din grupa ei. Pentru echipa de care dispune, lucrul este după cum am spus, aproape de neexplicat. Jucătorii merg admirabil în câmp dar în faţa porţii linia de atac e aproape totdeauna lipsă la apel.

Acum când situaţia li s'a înrăutăţit atâta, credem că în fine îşi vor da seama că pentru a câştiga un joc e absolut indispensabil să tragi la poartă.

Din păcate, adversarul de Duminică al Telefn Clubului este tocmai o echipă care, deşi nu este tocmai familiarizată cu technica jocului, are ca armă principală o extraordinară putere de luptă şi nu se intimidează de loc pe un teren străin. In asemenea condiţii, misiunea echipei bucureştene apare ca foarte dificilă, dar noi credem totuşi că până la urmă vor reuşi s'o ducă la bun sfârşit.

MACABY IN FORMA MARE MARE

Matchul reuşit de echipa din Dudeşti împotriva Tricolorului C.F.P.V. în turneul pascal este încă proaspăt în mintea tuturora. Alb-albaştrii au arătat atunci că actualmente deţin o formă de-adreptul senzaţională. Lucrul este uşor de explicat. Echipa e formată din jucători cu adevărat buni, dar cărora le lipsea un om care să-i poată pune în deplinătatea posibilităţilor lor fizice. Conducerea clubului a procedat cum nu se poate mai inteligent angajându-l pe Braun ca antrenor. Roadele s'au văzut treptat treptat, căci Braun, după o muncă de 3 luni, a reuşit să pună echipa perfect la punct, iar acum nu mai are decât să o menţină în condiţie.

Asupra matchului împotriva A.C.F.R.-ului nu sunt prea multe de spus. Macaby va învinge sigur căci nu mai este situaţia de acum câteva săptămâni, când braşovenii au reuşit cu acelaş adversar un match nul.

7 Mai : România - Jugoslavia

In Jugoslavia au început lucrările de selecţionare
Simonovici, selecţioneurul unic, a urmărit şi notat jucătorii selecţionabili, la matchurile oficiale

Belgrad, Aprilie (dela corespondentul nostru).— Mai atentă ca oricând, federaţia iugoslavă de football a şi început pregătirile în vederea matchului cu România, care se dispută la 7 Mai la Bucureşti.

Căpitanul naţional, d. Simonovici — ajutat de d. Kika Popovici — a alcătuit un vast plan de selecţionare care a şi fost pus în aplicare.

La toate jocurile oficiale de până acum, cum şi la matchurile amicale ale echipelor mari, au funcţionat observatori secreţi, care au urmărit forma jucătorilor selecţionabili.

S'a alcătuit o întreagă listă din aceştia cărora li s'au dat note, menite să servească la formarea lotului.

In ultimile două zile de campionat, lucrările de selecţionare vor fi intensificate, urmând ca după aceea să se alcătuiască, în principiu, echipa naţională.

Fundaşul Virius
şi grupările Austria şi Wacker au fost sancţionate din cauza scandalului pascal dela Viena

Forul sportiv al regiunii Ostmark s'a ocupat în şedinţa de Marţi seara, de scandalul înregistrat cu ocazia turneului pascal de pe „Stadionul" din Viena.

D. Jarnisch, conducătorul sportiv al Ostmarkului, a sancţionat foarte sever de vinovaţi.

Astfel fundaşul Wackerului Virius, care s'a bătut cu Toldi şi a fost eliminat de pe teren, a fost suspendat pe timp de patru luni, în timpul sezonului de campionat (deci el nu va putea juca toată toamna), **iar grupările Austria şi Wacker au primit o serioasă amendă în bani. Suma amendei nu a fost dată publicităţii.**

D. Janisch de altfel a preluat şi conducerea Stadionului din Viena şi a dat asigurări că un asemenea scandal nu se va mai înregistra.

PLATKO
a făcut două săptămâni antrenament la Arsenal
...după care s'a reîntors în Franţa

Am anunţat mai de mult că odată cu echipa naţională a Ungariei care a jucat la Paris şi în Irlanda, a plecat în Anglia şi Platko, pentru a face câtva timp şcoală pe lângă unul din marile cluburi profesioniste din prima ligă.

Intr'adevăr, Platko a stat timp de două săptămâni la Arsenal, unde a făcut antrenamente cu Tom Whitaker, celebrul antrenor al Arsenalului. Fostul antrenor al Venusului s'a reîntors în Franţa.

VENUS pleacă azi la Baia Mare
Aceeaşi formaţie din matchul cu Ripensia

Se ştie că Venus joacă Duminică la Baia Mare cu F. C. Carpaţi, derbyul campionatului naţional.

Pentruca în matchul acesta să se prezinte cât mai bine, leaderul pleacă la Baia Mare de astă seară, cu acceleratul de 7.30 după ce va face un uşor antrenament de condiţie.

ACEEAŞI ECHIPĂ

Contra echipei din Baia Mare va juca formaţia care a învins Ripensia, în repriza secundă a finalei turneului pascal, adică: **Iordăchescu, Sfera, Albu; Bărbulescu, Feraru, Demetrovici; Orza, Ploeşteanu, Humis, Bodola, Ene.**

Pleacă şi **Petea.**

1. Venus
2. Ripensia
3. Macaby
etc. etc.

După turneele pascale din Capitală

Turul de forţă pe care l-au făcut câteva din echipele noastre divizionare, în afară de perspectivele şi ocaziile de selecţionare oferite, a prilejuit — pentru prima dată — o constatare preţioasă, demnă de reţinut. Şi anume, aceea că echipele noastre pot susţine astăzi două şi chiar trei matchuri consecutive. Aşa cum am văzut că se joacă în Anglia şi Franţa.

Evident, asemenea eforturi nu se cer oricând. Sunt numai situaţii când se impun. Nici în străinătate nu se abuzează. Atunci când e necesar însă, echipele se supun.

*

Spuneam că este preţioasă această constatare de oarece tinde să distrugă o mentalitate veche. De câte ori a fost vorba să se fixeze două jocuri în 3-4 zile, grupările — cu mici excepţii — au protestat, susţinând că nu pot supune jucătorii la eforturi. Iar acum, fără să vrea, au dovedit că pot juca chiar la intervale mai mici.

*

In general, în turneele pascale, echipele au avut comportări bune şi unele chiar excelente, note care ne-au permis să facem următorul clasament:

1) Venus; 2) Ripensia; 3) Macaby; 4) Tricolor C. F. P. V.; 5) Victoria; 6) Rapid; 7) Juventus; 8) Sp. Studenţesc.

*

De ce Venus ocupă primul loc, e lesne de înţeles. Este echipa cea mai în formă din ţară. De aceea nici nu mai insistăm.

*

Dar, Ripensia a produs surpriza dela Venus. Bine pusă la punct în apărare şi mai puţin bine în atac, a marcat o frumoasă revenire în formă, ceea ce i-a permis să ofere două spectacole mari.

*

Surpriză sută la sută a prilejuit însă, Macaby, care a jucat ireproşabil, în stil de vedetă. Se vede „mâna" preceputului Braun, care a dat echipei în primul rând condiţie fizică.

*

In ordine urmează Tricolor C.F.P.V., ale cărui formă şi noroc — acesta din urmă proverbial — au fost imbatabile.

*

Victoria, ghinionistă (i-au lipsit. Felecan I şi Căpuşan) şi în plus cu un voiaj lung în picioare, a oferit totuşi un joc de bună calitate, în special în contra Rapidului. Acel 7—2, consecinţă a oboselii, a fost un simplu accident.

*

Rapid, după un „duş rece" (UDR), s'a străduit să se reabiliteze. N'a reuşit însă, decât parţial şi aceasta numai datorită unui Auer şi Lengher în formă şi vervă.

*

Juventus a depăşit o singură echipă: pe Sp. Studenţesc, care a suportat mai mult ca oricine oboseala enormă a unui draw cu Venus. Şi a jucat în consecinţă. Roş-albaştrii s'au impus numai prin apărare şi Prassler.

— p. g. —

Football Football Football Football Football Football Football Football

Feroviarii au făcut antrenament de condiţie fizică şi au luat leafa...

...dar pe jumătate căci li s'a reţinut amenda

Antrenamentul feroviarilor a fost unul din atrenamentele de condiţie fizică standard.

Jucătorii au ocolit terenul au făcut câteva sprinturi scurte şi foarte multă gimnastică.

Timp splendid, desigur. Pe stadionul dela Giuleşti n'a apărut nicio mingie de football.

Ceiace este foarte normal pentru un antrenament, care urmează la numai două zile după turneul pascal.

Atmosfera: suficientă încredere pentru ca Sportul Studenţesc să fie îngrijorat de întâlnirea de mâine.

Cu toate că matchul se dispută pe arena din Obor.

Au lipsit dela şedinţă Vintilă Rafinsky, Wetzer II şi Moldovanu.

Cel dintâi nu poate veni pentrucă este reţinut la serviciu iar ceilalţi sunt loviţi în diversele matchuri pascale.

SALARIUL... DAR PE JUMATATE

Conducerea Rapidului obicinueşte să plătească salariile în anumite momente psichologice.

După matchul cu U. D. R. şi înainte de acela cu Sportul Studenţesc, momentul psihologic a fost găsit ieri.

Jucătorii au primit salariul, dar pe jumătate, căci li s'a reţinut amenda aplicată după matchul cu U. D. R. Bucurie în semi, firește.

Se pare însă că până în celo din urmă, lucrurile se vor aranja, întrucât comisia de disciplină este dispusă să ridice amenda dacă echipa câştigă matchul cu Sportul Studenţesc.

ECHIPA PENTRU MAINE...

Pentru întâlnirea de mâine de la Obor, se pare că echipa feroviară va alinia următoarea formaţie:

Petrică Rădulescu, Marton, Lengheriu; Vintilă, Răşinaru, Cuedan, Bogdan, Dan Gavrilescu, Auer, Baratky, Horatan.

Matchul de juniori

Sportul Studenţesc-Venus se va juca Joi?

Derbyul juniorilor divizia Naţională între Sportul Studenţesc şi Venus urma să se dispute Sâmbătă după amiază în Splai.

In urma modificărilor făcute matchul era programat pentru Duminică urmând ca Venus să aleagă terenul.

Iată însă că matchul nu se poate disputa nici Duminică pentru următorul motiv:

Liga de Sud intenţionează să programeze pentru Duminică matchul între reprezentativele districtelor Bucureşti şi Călăraşi în cadrul Cupei „V. V. Tillea"

In caz că acest match va fi programat partida dintre Venus şi Sportul Studenţesc se va disputa Joi după amiază.

Ne miră că Liga de Sud intenţionează să programeze catchuri în cadrul cupei „V. V. Tillea" acum când juniorii sunt extrem de extenuaţi în urma matchurilor susţinute în cadrul „Cupei Unirea" şi în cadrul campionatului de juniori. Dealtfel matchurile pentru „Cupa Tillea" ar stingheri foarte mult desfăşurarea campionatului regional de juniori şi pe cel naţional.

Credem că în cele din urmă Liga de Sud va renunţa să programeze aceste jocuri şi campionatul juniorilor se va putea desfăşura normal.

Din lumea cluburilor mici

● *DERBYUL juniorilor se va disputa între Sportul Studenţesc şi Venus.*

In caz de o victorie a studenţilor aceştia au mari şanse la titlul de campioni.

● *MATCHUL de campionat dintre Dacia-Traiană şi Vulturii Carpaţilor se va disputa Duminecă tot pe arena Unirea Tricolor însă la ora 9 nu la ora 11 cum fusese fixat.*

● *ETAPA de Duminecă a campionatului districtual are menirea să aducă importante modificări în clasamente.*

Astfel matchurile A.G.E.R.-Militari şi Leonida - Lupeasca vor desemna campionul prezumtiv al categoriei I-a B.

● *BIRUINŢA va inaugura în curând noua sa arenă din com. Suburbană Griviţa.*

Inaugurarea se va face într'un cadru festiv.

● *CONDUCATORII grupării Leonida cari au condus echipa la Moreni sunt încântaţi de modul cum au fost primiţi de conducătorii echipei gazde Astra-Română.*

● *DEŞI au fost învinşi cu 4-0, conducătorii echipei Monitorul Oficial au felicitat jucătorii pentru modul cum s'au comportat în matchurile pentru „Cupa României" şi în special în jocul cu Unirea Tricolor.*

● *DUPA Drăgan, şi Flamaropol va fi împrumutat grupării A. S. Distribuţia.*

Tratativele sunt în curs şi credem că vor duce la un bun rezultat.

● *CRISTOLOVEANU, fostul atacant venusist, joacă actualmente în gruparea districtuală A.G.E.R.*

In partidele susţinute până în prezent a dat deplină satisfacţie şi atacul „electricienilor" este unul din cel mai periculos.

● *IN luna Mai Opera Română va ceda un spectacol în folosul grupării A.G.E.R.*

● *ŞEDINŢA de aseară a comisiunei districtuale a fost prezidată de d. Niculescu în lipsa d-lui maior Gh. Brezeanu.*

● *MAJORITATEA grupărilor districtuale se vor prezenta în matchurile de campionat de Duminecă cu echipele complectate cu juniori, titularii fiind încă concentraţi.*

● *INCEPAND dela 23 Aprilie districtul de football Bucureşti va avea un nou sediu.*

● *MATCHURILE de juniori în cadrul „Cupei Unirea" au dat prilej multor elemente tinere să se afirme.*

● *DAMBOVIŢA, una din cele mai vechi grupări, se vede în imposibilitate să se prezinte la matchuri neavând ghete pentru jucători.*

Aşteaptă concursul grupărilor cu mai multe fonduri.

● *IN CURAND vor începe lucrările pentru amenajarea noului teren al grupării Vergu, care este situat la Bariera Vergului.*

● *PANŢU HARITON este unul din cei mai buni jucători ai grupării Biruinţa.*

● *IN CAZ că Sportul Studenţesc va câştiga contestaţia la matchul de juniori cu Turda, nimic nu-i mai împiedică să ia conducerea plutonului în clasament.*

Lausanne a câştigat Cupa Elveţiei

Duminică s'a disputat la **Basel finala Cupei Elveţiei între Nordstern din Basel şi Lausanne.**

Spre surprindere Lausanne a învins cu 2:0, devenind astfel câştigătoarea Cupei Elveţiei.

Sportul Studenţesc

s'a antrenat eri în cea mai desăvârşită disciplină

Sportul Studenţesc a făcut ieri după amiază un foarte sever antrenament de condiţie pe arena A.C.S.A.

Bine înţeles că au luat parte numai jucătorii cari în sărbători nu au jucat de cât două partide adică:

M. Constantinescu, Duce, Bădulescu, Drăgan, Gică Popescu, Ştefănescu, Schulder şi Voicu.

S'A LUCRAT CU MARE SERIOZITATE

Socotim demn de subliniat faptul că la antrenamentul de eri a domnit cea mai mare seriozitate. Jucătorii şi-au dat toţi osteneala din toată inima şi au ascultat şi executat în mod desăvârşit sfaturile şi sugestiile antrenorului lor. Rezultatul nul obţinut în compania Venusului, a ridicat moralul băeţilor cari toţi speră de acum înainte într'o redresare.

BAE ŞI MASAJ

Toţi jucătorii fără excepţie au făcut aseară o reconfortantă bae după care au fost massaţi. Azi se vor odihni pentru a putea fi mâine în deplinătatea forţelor lor.

Vifor Dristor a învins

Gloria C. F. R. cu 5-2 (2-1)

Călăraşi. — **A treia zi de Paşti s'a disputat în oraşul nostru un match amical între echipa locală Vifor Dristor şi o combinată a Gloriei C. F. R. din Galaţi.**

Gazdele au învins cu 5:2 (2:1), prin punctele înscrise de Stanciu, Criciotoiu şi Negulescu (3).

Pentru învinşi au înscris Kertesz şi Chiriţă din penalty.

Jocul a fost timpul în avantajul învingătorilor, cari au jucat foarte bine. Invinşii s'au prezentat slab.

Rovine Griviţa a învins selecţionata Craiovei cu 1-0 (1-0)

A doua zi de Paşti pe stadionul sportiv „Regele Carol II", din localitate, s'a disputat ieri, un match de foot-ball între asoc. „Rovine-Griviţa" şi reprezentativa Craiovei.

Rezultatul a fost de 1—0 (1—0) pentru „Rovine-Griviţa".

A marcat Stoianovici, în minutul 6.

De aci înainte, jocul a continuat fără ca vreuna din echipe să se fi putut distinge decât prin schimbat scorul.

sforţări lăudabile, dar cari n'au

S'au remarcat dela „Rovine-Griviţa", Stoianovici şi Constantinescu, iar dela învinşi, Păunescu.

Formaţiile. „Rovine-Griviţa": Scăeşteanu, Făune, Miclea, Neamţu, Baicu, Constantinescu I, Stoianovici, A. I. Popescu, Bibău, Constantinescu II şi Trăsci.

Reprezentativa Craiovei: Şae, Mândiţă, Gargolin, Bănică, Bică, Păunescu, Cărceanu, Nicu, Anghel, Tore şi Nistorescu.

Muncitorii au dispus de Craiovan cu 4-2 (3-1)

Reşiţa. — In prima zi de Paşti, echipa locală Muncitorii — campionii districtului — au disputat azi un match amical în compania divizionarei B. din capitala Olteniei, Craiovan. Partida s'a disputat pe arena Muncitorii, în faţa a 1000 spectatori şi gazdele au învins cu 4-2 (3-1).

Punctele au fost înscrise de Tuti (min. 3 şi 33) şi Kornik (min. 38 şi 69). Ultimul punct înscris de Kornik a fost din offside.

Pentru Craiovan au înscris Setmicek (min. 19) şi Jianu (min. 71).

Adversarii au aliniat următoarele formaţii:

Muncitorii: Aufstadt-Pittermann, Riove-Klik, Kichner, Letalic-Costo, Tuti, Kolnik, Tartozi, Arner.

Craiovan: Ciocâlteu- Iordăchescu, Walter-Jassinsky, Pârjol, George-Dămău, Setnicek, Nicolau, Braşoveanu, Jianu.

Ştiri şi convocări

● **TURNEUL** pascal dela Bruxelles a fost câştigat de Phoebus, care după-ce în prima zi de Paşti a dispus de echipa engleză Corinthians cu 2:0, Luni a învins şi selecţionata Bruxellului cu 5:1 (1:1).

● **LUNI** la Amsterdam echipa belgiană Malines a învins pe Nemzeti cu 2:1 (0:1).

● **KISPEST** a cedat la Lwow formaţiei Ruch cu 1:2 (0:1).

● **ELEKTROMOS** a învins Luni pe Cracovia cu 1:0 (1:0).

● **JUNAK** din Drohobycz (Polonia) a învins pe B. Sz. K. R. T. cu 2:1 (1:1).

● Clubul sportiv Textila Delea Veche, convoacă în ziua de Vineri 14 Aprilie 1939, toţi jucătorii clubului, la fabrică pentru a merge la antrenament în vederea jocului cu Fichet.

Ori ce lipsă va fi pedepsită.

● Dacia Traiană convoacă pentru Duminică 16 Aprilie ora 8 pe terenul Unirea Tricolor pe următorii jucători: Leonte, Gică, Mateescu, Traian, Dobrescu, Papaianopol, Jean, Dutescu, Paul, Dumbravă, Scutaru, Penciulescu, Grigoriu, Văzaru, Ştefănescu şi Fanu.

Pentru ultima dată...

Districtul Bucureşti a amânat şase matchuri oficiale la cererea grupărilor care au jucători concentraţi

Se aduce la cunoştinţa celor interesaţi că în urma cererilor prezentate comisiunii în şedinţa din 13 Aprilie 1939, s'a aprobat cererile grupărilor Vergu, Pebe, Carmen, Dâmboviţa, Biruinţa şi Fulgerul, prin care aceştia solicitau amânarea jocurilor lor din 16 Aprilie a. c., sub motiv că au jucători concentraţi.

Faţă de această situaţie, jocurile:

Ascam-Vergu I teren Belvedere 11.

Adesgo-Pebe I teren A.C.S.A. 16,45.

C. Românească-Biruinţa teren Velodrom 11.

Carmen-Garaj. Mihăescu teren A.C.S.A. 15.

Dâmboviţa-Ciclop teren Stadion ora 11.

E.F.A.-Fulgerul teren Colentina, ora 11.

s'au amânat pentru o dată ulterioară şi domnii arbitrii sunt rugaţi a lua cunoştinţă şi a nu se mai prezenta zadarnic la terenurile respective.

Cu această ocaziune, comisiunea aduce la cunoştinţă că începând cu etapa din 23 Aprilie a. c., nu va mai ţine seama de nici o cerere de amânare şi grupările sunt îndrumate a îngriji din timp pentru pregătirea efectivelor ce le sunt necesare.

Football Football Football Football Football Football Football Football

Sub semnul selecţionării...

Sportul Studenţesc şi Rapid, la Obor, Juventus şi Chinezul, la Giuleşti

şi alte patru întâlniri pasionante, dintre cari două derbyuri: al leaderilor şi al lanternei

Venus-F.C. Carpaţi şi Tricolor CFPV-Gloria

Activitatea oficială a intrat într'una din perioadele caracteristice, care îi măresc febra.

Campionatul naţional se apropie de un match internaţional şi toate matchurile sunt privite dintr'un singur punct de vedere : acela al selecţionării echipei naţionale.

La 7 Maiu, România întâlneşte Iugoslavia: una din cele mai pasionante întâlniri internaţionale ale echipei noastre.

Contrar obiceiurilor mai vechi, echipa naţională va fi selecţionată mult mai devreme. Iată pentru ce problema aceasta se pune atât de puternic şi atât de timpuriu.

EXTREMELE ŞI CENTRUL ECHIPEI NAŢIONALE LA OBOR ?

La Obor, un match foarte interesant. Din toate punctele de vedere.

Rapid întâlneşte pe Sportul Studenţesc. Echipa universitară este în seria eforturilor totale pentru a putea scăpa de vecinătatea atât de supărătoare a zonei de retrogradare.

O tentativă uriaşă. Dar nu imposibilă.

Sportul Studenţesc a arătat, în partida contra Venusului, că nu poate fi considerat ca o cantitate neglijabilă.

Rapid ? A făcut până acum atâtea duşuri reci — unele mai reci decât altele — încât preferă cu convingere apa caldă a unei victorii muncite dela început.

Ceeace înseamnă că întâlnirea va avea un excepţional conţinut de pasiune şi elan.

Din punctul de vedere al echipei naţionale, matchul acesta poate soluţiona mai mult decât 50% din problema atacului.

Pe arena dela Obor evoluiază Bogdan, Baratky şi Gică Popescu şi aceştia pot da extremele şi centrul echipei naţionale pentru întâlnirea cu Iugoslavia.

ALŢI DOI SELECŢIONABILI ŞI UN MATCH TARE LA GIULEŞTI

Sâmbătă, un match tare : acela dintre Sportul Studenţesc şi Rapid.

Duminică, alt match tare : Juventus-Chinezul, la Giuleşti.

Şi alţi doi selecţionabili: Sadowsky şi Prassler.

Portarul şi atacantul juventişti sunt candidaţi cu şanse foarte mari la posturile respective în echipa naţională.

In afară de aceşti doui jucători, mai poate fi văzut un match tare, în care Chinezul va face tot ceeace îi va fi posibil pentru a scăpa din zona de retrogradare, iar Juventus va lupta din răsputeri pentru a câştiga două puncte foarte, foarte preţioase în această actualitate atât de încordată.

DOUA MATCHURI NU ATAT DE ECHILIBRATE

La Timişoara, Ripensia întâlneşte Victoria, iar la Arad A.M.E.F.A. pe U.D.R.

Altă dată, matchurile acestea puteau fi consideratae ca foarte echilibrate.

Dacă Ripensia va poseda forma din turneul pascal, Victoria nu poate face decât să piardă onorabil pentrucă nu vedem echipă să poată învinge la Timişoara pe Ripensia din finala turneului pascal recent.

Iar la Arad, A.M.E.F.A. joacă cu U.D.R. Un match tare în toate sensurile.

Echipa din Reşiţa nu poate spera într'o victorie, deoarece arădenii sunt mult mai serioşi decât feroviarii bucureşteni şi încep să joace chiar din minutul 1, nu din minutul 60.

ŞI DOUA DERBYURI...

Etapa comportă şi două derbiuri: acela al leaderilor, la Baia Mare şi acela al lanternei, la Ploeşti.

Venus întâlneşte pe Carpaţi şi nu are deloc un match uşor. Să nu surprindă pe nimeni dacă matchul acesta va corespunde cu cea dintâi înfrângere a Venusului.

La Ploeşti: o afacere de familie între cei doi codaşi. Probabil o inversare de locuri, căci este de presupus că feroviarii vor putea câştiga matchul.

Ce Dumnezeu ? Au arătat că au atâta noroc încât şansele de a rămâne în prima divizie naţională au apărut foarte clare după cele două trageri la sorţi.

SELECŢIONABILI...

In cele patru matchuri provinciale evoluiază o mulţime de jucători selecţionabili.

La Timişoara sunt: Pavlovici, Buerger, Bindea, Ciolac, Dobay, Nistor, Felecan, Pop Vasile şi Pal.

La Arad: Szaniszlo şi poate Zsizsik.

La Baia Mare : Bodola, Ploeşteanu, Sfera, Demetrovici, Feraru, Bărbulescu şi Damian.

La Ploeşti ? Sunt, da, sunt destui selecţionabili : Covaci I, Dunăreanu şi Lupaş.

Modificări de arbitri pentru etapa divizionară de Duminică

Din cauza indisponibilităţii unor arbitri delegaţi cu conducerea jocurilor divizionare A şi B de Duminică C. C. A. a făcut următoarele modificări :

DIVIZIA NAŢIONALA A TIMIŞOARA

Ripensia — Victoria arbitru d. C. Rădulescu în locul d-lui V. Braida.

DIVIZIA NAŢIONALA B CERNAUŢI

Jahn — Traian, arbitru d. Irimescu (Iaşi) în locul d-lui Stavăr Spiridon.

BUCUREŞTI

Telefon Club — A. S. Constanţa arbitru d. M. Vlahu (Brăila) în locul d-lui Gh. Chiţu Macaby — A. C. F. R. arbitru d. Denis Xifando.

SATU MARE

Olimpia — Stăruinţa arbitru d. Măcean (Arad) în locul d-lui V. Burdan.

CRAIOVA

Rovine Griviţa — Vulturii arbitru d. Viorel Tănase (Sibiu) în locul d-lui A. Creţu.

Tratative pentru cuplarea matchurilor Tricolor C.F.P.V. - Gloria şi Prahova - Mociornita

Intre grupările Prahova şi Tricolor CFPV au început tratative pentru cuplarea celor două matchuri de Duminică dela Ploeşti : Tricolor CFPV —Gloria şi Prahova—Mociornita.

Rezultatul acestor tratative nu se cunoaşte, însă e de presupus că nu se va ajunge la un acord. Şi ar fi păcat, pentrucă altfel s'ar oferi sportivilor ploeşteni un program cuplat de frumoase perspective, pe care l-ar merita dela grupări care au făcut atâtea sacrificii până acum.

Semifinalele la 7 Mai şi finala la 24 Mai

iată programul Cupei Unirea

In programul sau mai bine zis datele Cupei Unirea au intervenit noui modificări.

Comisia juniorilor fixase finala pentru 7 Mai în deschidere la România—Iugoslavia.

Cum însă, nu are o dată potrivită pentru semi-finale, comisia s'a văzut nevoită să programeze semi-finalele la 7 Mai, urmând ca finala să se dispute la 24 Mai, în deschidere la România—Anglia.

In ce priveşte matchul Bucureşti—Cernăuţi, acesta se va juca la Cernăuţi.

Juventus şi Tricolor C.F.P.V.

au cerut proba cu martori în chestiunea incidentelor dela matchul din 9 Aprilie

Comisiunea campionatului naţional a judecat contestaţiile introduse la matchurile ultimelor două etape oficiale şi a dictat sancţiuni disciplinare acolo unde era necesar.

D. maior Dumitrescu a prezidat completul avocat Jean Chiţu—dr. Şoimu Minculescu.

CONTESTAŢIA JUVENTUSULUI LA JOCUL CU TRICOLOR C.F.P.V. DIN 9.IV

Rezultatul matchului Tricolor C.F.P.V. — Juventus disputat la 9.IV la Ploeşti n'a fost omologat, el fiind contestat pe baza incidentelor cari s'au produs acolo. Comisiunea a amânat judecarea contestaţiei pentru şedinţa de Marţi 18 Aprilie când grupările sunt rugate să producă şi mărturiile propuse şi acceptate de comisie.

SFERA, ORZA ŞI PLOEŞTEANU CITAŢI DE C. C. N.

D. Mircea Cruţescu, arbitru de linie în matchul Venus—Sportul Studenţesc, a reclamat comisiei pe jucătorii Sfera, Orza şi Ploeşteanu pentru insulte grave urmate de lovire.

Comisiunea campionatului naţional a citat pe toţi trei jucătorii pentru şedinţa din 18 Aprilie pentru anchetă.

PEDEPSE

Se pedepseşte cu mustrare jucătorul Danca Ioan (Victoria—Carei) conf. art. 376 R. A.

Idem gruparea Unirea M. V. pentru lipsă de interes în organizarea jocului din 19 Martie 1939.

Idem cu ridicarea dreptului de joc pe 15 zile jucătorii Nastase Gh. (Telefon Club), Türck Radu şi Silvestru Vasile (Mociornita Colţea) conf. art. 278 comb. cu 362 R. A.

Idem cu ridicarea dreptului de joc pe timp de 2 luni jucătorul Simon Nicolae (Sporting) conf. art. 378 comb. cu 364 R. A.

Idem cu avertisment pe jucătorul Gozner (Stăruinţa) conf. art. 384 comb. cu 362 R. A.

Idem cu ridicarea dreptului de joc pe timp de 8 zile jucătorul Kuska Ludovic (A. C. F. R.) conf. art. 384 R. A.

CONTESTAŢII RESPINSE

Comisiunea a respins următoarele contestaţii :

Universitatea la jocul cu Stăruinţa din 19 Martie ca nesusţinută.

Victoria C. F. R. la jocul cu Mihai Viteazul ca netaxată.

C. F. R. (Simeria) la jocul cu Unirea M. V. ca nefondată.

Turda la jocul cu A. C. F. R. ca nefondată.

Tricolor (Baia Mare) la jocul cu Crişana ca nefondată.

JOCUL GLORIA—AMEFA N'A FOST OMOLOGAT

Matchul Gloria—Amefa disputat la 9 Aprilie nu a fost omologat deoarece n'a sosit încă raportul arbitrului.

Mâine expiră ultimul termen pentru plata cotizaţiilor

Grupările care nu se vor conforma vor fi suspendate automat

Am anunţat mai de mult că F.R.F.A. a acordat grupărilor ca ultim turneu pentru plata cotizaţiilor data de 15 Septembrie.

Reamintim tuturor celor interesaţi că mâine expiră acest turneu şi cei ce nu se vor conforma vor fi suspendaţi automat.

Duce şi Porojan

au fost achitaţi în şedinţa de aseară a comisiunei districtuale

Comisiunea districtuală a ţinut aseară şedinţă sub preşedinţia d-lui N. Niculescu.

S'au luat următoarele deciziuni: jucătorii Duce (Sp. Studenţesc) şi Porojan (Juventus) găsindu-se că nu au nici o vină în acuzaţiile aduse se achită.

Matchul de juniori Militari—ACSA se omologhează cu rezultatul de 3—0 în favoarea Militarilor.

Se citează pentru şedinţa din 24 crt. delegaţii grupărilor Justiţia, Ion Dârlău şi Şoimii.

Se citează pentru şedinţa din 17 crt. d. Ion Dumitrescu din gruparea F. C. Suter.

Matchul Victoria — Carmen se omologhează cu rezultatul de pe teren 4—1 în favoarea primilor.

Se ridică dreptul de joc pe timp de 30 zile jucătorilor Bucur (Norma), şi Gherman Gherase (Grozăveşti).

Se numesc observatori districtuali la jocurile A. G. E. R. — Militari d. Mărculeţ şi Ion Dârlău — Justiţia d. Traian Ionescu.

Reuniunea de galop de Duminică

AU RAMAS ANGAJAŢI 54 CAI

Handicapurile, alergări reuşite. Premiul Prince D'Orange II, o splendidă întrecere

La secretariatul Jockey Clubului s'au făcut eri retragerile pentru reuniunea care se va disputa Duminică.

Programul a căpătat deci forma definitivă. Pe marginea acestui program se impun neapărat câteva constatări, deoarece se prezintă realmente impecabil.

Sunt de scomptat dispute dârze în ambele alergări.

CELELALTE ALERGĂRI

Din restul probelor se detaşează premiul Robur în care vom revedea pe excelenta Mitsouko III, cea mai bună iapă dela noi în compania lui Codru, Magnat şi a iepelor Flor Fina şi Kasandra, precum şi premiul Code.

Pe scurt deci, reuniunea de Duminecă se anunţă sub cele mai făgăduitoare auspicii.

Programul

Premiul SPHINX
20.000 lei — 1600 metri

Afurisit, 50.000	60½
Geza, 40.000	57
Marcella, 70.000	62
Caiafa, 40.000	54½
Carmen, 60.000	60½
Getta, 40.000	55½
Medardus, 30.000	54½

Premiul JUVENAL
W.-H'cap — 25.000 lei — 1700 m.

Brânceni	66½
Meşterul Manole	63½
Goblin	62½
Ştefania	60½
Nacelle d'Or	60½
Silver Prinţ	59
Spătar	58
Caiafa	54½
Puişor	50½
Răzleţ	45

Premiul CODE
30.000 lei — 1600 m.

Gloria	49
Aida	62½
Brânceni	59½
Marche en avant	62
Cătălin	58½
Farmec	58
Nacelle d'Or, 75.000	55
Très Pratique, 75.000	59
Necaz	59½
Frunză	58

Premiul GIRELLE
80.000 lei — 1600 m.

Povestea	58
Conita II	55½
Doiniţa	55½
Harţa	55½

Pr. PRINCE D'ORANGE II
80.000 lei — 1600 m.

Colombo	58
Boeru	58
Răzvrătit	55½
Bock	55½
Tarzan	55½
Mazepa	55½
Nae	55½

Premiul ROBUR
40.000 lei — 2200 m.

Afurisit	53½
Codru	57
Magnat	51½
Flor Fina	56
Mitsouko III	62
Kassandra	54

Premiul SALTARELLA
Handicap — 30.000 lei — 1800 m.

Zamfira	64
Măcleş	62½
Ticu	60½
Cosac	60½
Geana	56½
Sulita	53½
Olaf	52
Golanca	51
Floreta	48½

DOUA PUNCTE DE ATRACŢIE

Accentul programului cade pe două probe de real interes. Este vorba de premiile Prince D'Orange II şi Girelle. Cu deosebire prima alergare se prezintă peste aşteptări.

Despre ea am scris. Totuş vom reveni cu câteva sumare consideraţiuni de ansamblu

Astfel, premiul Prince D'Orange II va prilejui reintrarea excelentului Tarzan, campionul necontestat al cailor de trei ani. Este desigur interesant de văzut cum se va comporta campionul d-nei Lungu. La antrenament dă deplină satisfacţie, dovedind că a rămas acelaş element de clasă ridicată. Tarzan va întâlni pe Mazepa, Răsvrătit, Nae, Bock, Boeru şi Colombo.

In premiul Girelle vom asista la o interesantă întrecere între Povestea şi Harţa.

HANDICAPURILE

Cele două handicapuri, premiile Saltarello şi Juvenal constituesc curse grele şi foarte deschise. Ca de obicei, d-nii: Radu Ciplosky şi Morăianu au distribuit remarcabil şansele.

Sunt de scomptat dispute dârze în ambele alergări.

CELELALTE ALERGĂRI

Din restul probelor se detaşează premiul Robur în care vom revedea pe excelenta Mitsouko III, cea mai bună iapă dela noi în compania lui

Probele clasice dela Jockey Club şi importaţiunile

Se ştie că anul acesta au fost importaţi doi cai de mare valoare, Szantas şi Credo. Ce reprezintă aceşti doi cai se poate constata din handicapul general ungar.

Făcând liniile de rigoare, Szantas ar fi egalul lui Naplom iar Credo de puţin inferior.

Ambii au caracteristicile cailor de clasă. Galop elastic, conformaţie impecabilă, linii distinse.

Interesant pentru noi este faptul că ei vor influza o notă de mare interes alergărilor clasice. Intâlnirile cu Naplom, Tarzan, Buburel şi Brancas desigur că vor constitui mari puncte de atracţie.

Calendarul trapului

APRILIE

Sâmbătă 15
Miercuri 19
Sâmbătă 22
Miercuri 26
Sâmbătă 29

Sosirea din Rosebery Stakes

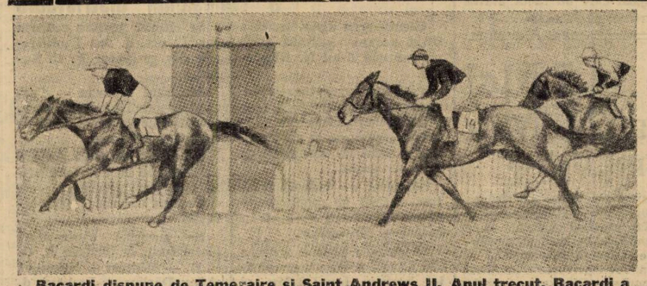

Bacardi dispune de Temeraire şi Saint Andrews II. Anul trecut, Bacardi a fost al doilea în această probă.

Mâine la Băneasa Trap

Hipism

Concurează elita p

Pe program, o parte din vedetel Gordon, Gruia şi Hanibal II s Premiul Gazel, o

La Băneasa Trap se va disputa mâine o importantă reuniune. O reuniune cu drept cuvânt excepţională. Bogăţia punctelor de atracţie îi acordă proporţii mari. Capul de afiş este deţinut de premiul Hipodromului Floreasca, avant proba Derbyului.

In celelalte curse găsim o seamă din vedetele turfului precum Gondolat II, Roland D, Citronat Gordon, Hanibal II, Margaret T, Kundry, Antrag, etc.

Premiul hipodromului Floreasca

Alergarea principală—premiul hipodromului Floreasca — este o repetiţie generală în vederea Derbyului. După cum era şi firesc, alergarea a întrunit adeziunile celor mai valoroşi exponenţi ai generaţiei patru anilor români. Lipseşte numai Domniţa Harry.

Semnificaţia probei este evidentă, deoarece ne va edifica în largă măsură în ceiace priveşte Derbyul.

Iepele fiind avantajate cu 20 de metri, atracţia probei sporeşte. In asemenea circumstanţe în afara lui Ghid şi Petruş, pot emite veleităţi Natasa şi Adda Worthy.

CELELALTE ALERGARI

După cum spuneam mai sus, proba capitală este bine încadrată într'un program de succes care se remarcă prin alergări de cai buni.

Premiul Geneva va fi disputat de Gondolat II, Citronat Gordon, Hanibal II, Ideal şi Viziru.

In premiul Granat găsim pe Roland D în compania lui Antrag, Champion şi a iepelor Margaret T, Kanada şi Kundry.

Menţionăm şi premiile Gura Văii, Ghimeş în care va debuta Helen Halpin având ca principale adversare pe Zeta şi Elly, apoi premiile Greceni şi Gambetta.

*

Acum trecem la formularea obicinuitelor anticipări.

PREMIUL GHIMES

Helen Halpin va debuta. Totuş are o bună şansă. Carol Hanover şi Elly mai sunt bine plasate în cursă.

PREMIUL GURA VAII

Rama II a reuşit să figureze în companii superioare. Deşi dă avantagii are o bună şansă. Ca şi Santuţa, Călin, Cilly Hanover şi Mohor.

PREMIUL GRECENI

O alergare foarte grea. Mai mult prin simplă impresie selecţionăm pe Răsura, Thalio, Furor, Peter Gordon şi Ostaş.

PREMIUL GHIDIGENI

Din primele rânduri se remarcă Harry Boy şi Izma. Din fund Natasa, Busuioc şi Sonora. Participarea Natasei este însă îndoelnică.

PREMIUL HIPODROMULUI FLOREASCA

Petruş s'a comportat remarcabil Duminică. Surul din antrenamentul lui Borisiac a concurat peste aşteptări. Pe hârtie are prima şansă. Ghid, Adda Worthy şi Natasa reprezintă un real pericol pentru Petruş.

PREMIUL GAMBETA

Pe hârtie se remarcă Fama, Edith, Ducesa şi

PREMIUL

Veleităţi au Fa Caid şi Margaret

PREMIUL

In lupta finală plasaţi în ultimel Citronat Gordon, Hanibal II. Din reţinem pe Viziru

PREMIUL

Roland D, Antr Kundry sunt gre cidentele de parc hotărâtor asupra

Concurenţii proba bili

Premiul GHIMES
Condiţie — 15.000 lei

Speranţa	1680	0
Ikar	1680	Slobozenco
Făsneaţă	1680	K-tky
Helen Halpin	1700	Grünwald
Musculiţa	1700	Ghinea
Eol	1720	0
Ural	1720	Vârlan
Elly	1740	Pavlic
Călin	1740	0
Carol Hanover	1760	Fischer
Zeta	1800	0

Premiul GURA VAII
Condiţie — 11.500 lei

Lilia	1640	Slobozenco
Cilly Hanover	1660	Pavlic
Hispano	1660	Slobozenco
Santuţa	1680	T. Marcu
Taina	1680	Gram
Eol	1700	Fischer
Călin	1700	0
Floare	1720	0
Mohor	1720	Gaidaev
Luna	1720	0
Harry Boy	1760	0
Rama II	1760	Grünwald
Primăvara	1760	0
Benito H. P.	1800	0
Busuioc	1840	0
Ghid	2220	0

Premiul GRECENI
Performanţă — 13.000 lei

Lin	2100	Szabo
Răsura	2120	Gaidaev
Desiş	2120	0
Brenn	2120	V. A-sky
Hispano	2120	0
Thalio	2140	Tasopol
Ural	2140	0
Călin	2140	Fischer
Furor	2160	T. Popa
Tais	2180	Cristod.
Pan Worthy	2180	Borisiac
Sorana	2180	0
Primăvara	2180	?
Elena	2180	Brânzea
Peter Gordon	2200	Corol
Beţiv	2220	0
Mura II	2220	D-trescu
Harry Boy	2220	0
Va-ta	2220	Drăgotescu
Ostaş	2220	Pavlic
Dor de Ducă	2240	0
Hollo	2240	0

Premiul GHIDICENI
Handicap — 13.000 lei

Lancia	1700	0
Mister	1720	Fischer
Crai	1720	0
Harry Boy	17	
Izma	17	
Măgura	17	
Draga Mea	17	
Mura	17	
Alunis	17	
Zenit	17	
Pinkerton	17	
Geisha	17	
Sonora	18	
Legionar	18	
Natasa	18	
Busuioc	18	
Casatea	18	

Pr. HIPODROM UL FLOREASCA
Condiţie — 50.000 lei

Poeniţa	2	20 Szabo
Iubita	2	20 Crotenco
Natasa	2	20 Cerkasov
Adda Worthy	2	20 Corol
Tutun	2	40 Slobozenco
Ghid	2	40 V. A-sky
Petruş	2	40 Borisiac

Premiul GAMBETA
Handicap — 15.000 lei

Lanţ	2	00 0
Dorna	2	00 Pavlic
Rugina	2	20 Russ
Ducesa	2	20 Tasopol
Fama	2	20 Ionescu B.
Pacahantos	2	20 0
Gangster	2	20 0
Brad	2	20 0
Edith	2	40 Fischer
Catinca	2	40 0
Szelvesz	2	40 Drăgotescu
Pai	2	60 Ghinea
Cupidon	2	60 x
Guardian Girl	2	60 0
Kundry	2	20 0

Premiul GAZEL
Handicap — 2100 lei

Primrose	2	00 T. Marcu
Fama	2	00 0
Katy Caid	2	40 Corol
Pai	2	40 0
Lucifer II	2	40 Fischer
Pock	2	60 Gaidaev
Champion	2	80 Ghinea
Margaret T.	2	80 Cerkasov
Roland D.	2	20 0
Gondolat II	2	20 ?

Premiul GENEVA
Record — 18.000 lei

Torent	1	00 Crainic

Noua tribună dela Băneasa Trap va fi gata până la Derby

Am anunţat cetitorii că la Băneasa Trap se va construi o nouă tribună în dreapta celeia oficiale. Lucrările au şi început şi sunt duse într'un ritm accelerat. Noua tribună va fi gata la 10 Mai când se va disputa Derbyul de trap.

Hipism

Pr. hipodromului Floreasca

atru anilor indigeni

e turfului. Gondolat II, Citronat e întâlnesc în premiul Geneva alergare deschisă

Guardian Girl.
GAZEL
ma, Pock, Katy
T.

GENEVA
ver conta cali
e rânduri. Adică
Gondolat II şi
mijlocul lotului
a.

GRANAT
ag, Champion şi
a de separat. In-
urs vor influenţa
rezultatului.

Ducesa	1700	0
Giuditta	1700	T. Marcu
Pai	1720	0
Edith	1720	0
Guard. Girl	1720	0
Ideal	1720	Grünwald
Kity Clair	1740	?
Viziru	1740	Fischer
Talaz	1740	D-trescu
Coconaş	1740	0
Gruia	1760	V. A-sky
Citr. Gordon	1760	Cerkasov
Belşug	1760	0
Gondolat II	1760	Gaidaev
Hanibal II	1760	Grăjdănescu

Premiul GRANAT
Condiţie — 21.000 lei

Pacahantos	2120	Ghinea
Pai	2140	0
Lucifer II	2140	0
Szelvesz	2140	0
Cupidon	2140	x
Blondelia	2140	Gram
Kundry	2140	Ionescu B.
Champion	2160	0
Margaret T.	2160	0
Antrag	2160	Grünwald
Kanada	2160	Gaidaev
Roland D.	2180	Fischer
Gruia	2180	0
Gondolat II	2200	0

Perspectivele trapului

Astăzi nu este pentru nimeni un secret ascensiunea curselor de trap. Rezultatele anului curent sunt cea mai palpabilă dovadă a unei activităţi care tinde să atingă perfecţiunea.

Pentru iubitorii curselor de trap, declaraţiile făcute recent de d. I. Matak, vice preşedintele societăţei hipice române, constituesc un admirabil reconfortant şi cel mai serios indiciu al unei stări prospere pentru trapul românesc.

S'au anunţat o seamă de măreţe proecte. O nouă tribună, boxe, lungirea pistei, noui instalaţiuni de megafoane, o casă de ajutor pentru profesionişti, încurajarea producţiei indigene, etc.

Adică o serie de proecte a căror realizare va avea drept efect accentuarea actualei situaţiuni înfloritoare.

Este în afara oricărei discuţiuni că actualmente trapului îi este rezervat un regim de favoare. Un regim cum încă nu a avut la noi.

Se tinde la o situaţiune mai bună. La rezultate mai optime.

Este deci cazul să se recunoască incontestabilele merite ale societăţei hipice române. Forul conducător a dovedit în repetate rânduri că ştie să pună punctul pe i, avizând de regulă la cele mai nimerite soluţiuni pentru a asigura trapului un viitor sigur.

Chiar cei mai sceptici trebue să recunoască aportul forului conducător. Trebue să constate eficacitatea şi utilitatea realizărilor lui precum şi binefacerile impozantelor proecte recent anunţate de vice preşedinte, proecte cărora le dorim o grabnică realizare spre bine alergărilor de trap.

La 20 Mai, Ziua Modei la Băneasa Trap

Data reuniunei mondene — Ziua Modei — a fost fixată. Această reuniune va avea loc la 20 Mai. Capul de afiş îl constitue premiul Eleganţei, o cursă după record rezervată trăpaşilor buni.

INFORMAŢII

● AZI la Băneasa se vor da o serie de importante galopuri. In numărul de mâine al ziarului nostru vom publica un amplu reportagiu în această privinţă.

● VINCENT R. va încăleca pe Tarzan în Premiul Prince D'Orange II.

● AZI se fac la secretariatul Jockey Clubului înscrierile pentru reuniunea de Joi 20 Aprilie. Deasemeni se mai fac înscrieri în premiul Tolag care se va disputa la 30 Aprilie şi'n premiul Constantin R. Golescu care va fugi Duminecă 7 Mai.

● BELŞUG a fost trecut la odihnă.

● VALCEA a fost prezentată la Hanibal II şi trimisă la herghelie.

● ŞOPARLA a născut un mânz din Hanibal II.

● CHIRIŢA şi ELVIRA, iepe de pur sânge cari aparţin grajdului Sterea, au fost prezentate prima lui Gondolat II iar Elvira lui Hanibal II.

● OSZLANY a fost bătută cu Gondolat II.

● LA SECRETARIATUL societăţei hipice române se publică azi distanţele alergărilor de Miercuri.

DE PESTE HOTARE...

Rezultate din Germania

Epilog, învingător la Mariendorf

Le Rex a câştigat uşor „Osterpreis"-ul

Hipismul german a avut de Paşti o activitate intensă. Atât trapul cât şi galopul au programat reuniuni extrem de interesante, ale căror probe principale au fost o serie de premii bine dotate.

Din întreaga activitate hipică pascală reţinem două rezultate: unul din premiul Heugste Prüfungs, capul afişului dela Mariendorf şi Osterpreis, care s'a disputat la Karlhorst, Luni 10 Aprilie.

Epilog, în premiul Heugste Prüfungs, pe 2400 metri, a repurtat o victorie muncită, asupra lui Minister, favoritul probei. Beneficiind de o plecare bună, Epilog s'a lansat puternic în frunte, în timp ce Minister, cu care pleca la egal, pierdea teren preţios.

După primul kilometru, victoria lui Epilog nu mai era pusă în discuţie. Minister a terminat cursa foarte puternic, dar nu s'a putut apropia de Epilog la mai mult de ½ lung.

Restul concurenţilor au făcut cursă aparte, Eisblink, care s'a plasat al treilea, sosind la cinci lungimi de Minister.

Câştigătorul Epilog avea a doua şansă iar mare favorit a fost Minister.

Ultimul mai beneficia şi de monta lui Charlie Mills, antrenorul şi conducătorul lui Probst, cel mai valoros trăpaş german.

Dăm mai jos, rezultatul complet al alergării:

1) Epilog, 2420 W. Heitmann.
2) Minister, 2420 Ch. Mills.
3) Eisblink, 2460 F. Peltz.
4) William, 2440 W. Deutschmann.
5) Feldzug, 2460 H. Schilfarth.
6) Quendel, 2480 G. Jaub jr.
7) St. Georg, 2480 F. Frömming.
8) Irrwisch, 2440 H. Witt.
9) Jaspis, 2440 O. Dieffenbacher.
10) Athos, 2520 F. Schulz.
11) Papageno, 2460 W. Weidner jr.

Andrea Doria, 2420 St. Kornberg.

Iron Fellow, 2480 F. Knöpnadel.

13 partanţi.
½ lung., 5 lung.
Cota: 71, 29, 15, 33, 34 pentru 10.

Epilog (Legality şi Mary H.) aparţine d-nei W. Heitman Lasbek şi e antrenat de E. Spitzer.

Epilog a parcurs kilometrul în 1'23"9/10.

*

La Karlhorst s'a disputat Luni 10 Aprilie o importantă probă de obstacole, Osterpreis, care a revenit favoritului Le Rex.

El a repurtat o victorie extrem de uşoară, întrecându-i pe Mattiacum cu cinci lungimi.

Pe prima parte a parcursului la conducere s'au perindat majoritatea concurenţilor. După primii doi kilometri, Mattiacum era epuizat de lupta dusă pentru a se menţine în primul plutон, în timp ce Le Rex sărea cu cea mai mare uşurinţă.

Pe linia dreaptă Mattiacum este depăşit uşor de Le Rex.

La alte 10 lungimi de Mattiacum s'a plasat Famor.

SUCCESUL CRESCATORIEI FRANCEZE

Victoria lui Le Rex a însemnat un nou succes pentru creşcătoria franceză şi în acelaşi timp şi pentru Rovigo, un prăsitor de clasă.

IMPORTANŢA ALERGARII

„Osterpreis"-ul, una din cele mai importante probe ale meetingului dela Karlhorst, a fost bogat alocată cu suma de 9000 mărci (circa 400.000 lei).

Rezultatul complet al alergării este următorul:

1) Le Rex, 62½ W. Wolff.
2) Mattiacum, 67 B. Ahr.
3) Famor, 62 W. Hauser.
4) Cirano, 71½ R. Fleth.
5) Ratsherr, 68½ H. Müschen.
6) Melnitz, 71 J. Unterholzner.

Raubritter, 69 W. Schmidt.
Feldpost, 62 E. Biessey.
Magul, 62 H. Michaels.
Normau, 62 A. Ostermann.
Rodrigo, 60 H. Albers.
11 partanţi.
5 lung., 10 lung., 4 lung.
Cota: 48, 18, 28, 17, 19 pentru 10.

Le Rex (Rovigo şi Longwood) aparţine d-lui J. Bührer şi e antrenat de H. Gohl.

Al 50-lea meeting maghiar se anunţă excepţional

Din străinătate au fost inscrişi, în probele importante, şaptezeci de concurenţi

In vederea celui de al 50-lea meeting, Jockey-Clubul maghiar a făcut pregătiri intense, acest meeting luând un caracter jubiliar.

Sunt programate şase alergări importante, la care au fost înscrişi şi 70 de concurenţi străini, pe lângă cei 144 maghiari.

Caii străini înscrişi în aceste alergări sunt repartizaţi astfel: din Germania 35, din Anglia 12, din Italia 8, din Elveţia 8 şi din Polonia 7.

Germania va fi cea mai bine reprezentată, culorile ei fiind susţintue de Fix, Schwerthieb, Flamale, Tootish, Mademoisell, Deiri, Charley B, Chaltiere, Christofen, Gräfentonua, Xoudamour şi Pandur II, pentru a nu menţiona decât pe cei mai importanţi.

Grand Steeple Chase de Paris

In numărul de eri al ziarului nostru am scris că la 18 Iunie se va disputa la Auteuil cea mai importantă probă de obstacole din Franţa, Grand Steeple Chase de Paris. Revenim azi dând lista înscrişilor.

LISTA INSCRISILOR

Workman	74
Ingre	74
Heve	74
Le Menhir	69
Barboteur	69
Lehigh	69
Pouche	69
Week End	69
Fringant	69
Samovar	69
Hospodar	69
Grand Bal	69
Le Trappeur	69
Swan Song	69
Negro Boy	69
Stupor Mundi	69
Enfin	69
Le Fetiche II	69
Pommard II	69
L'Arbre Broye	69
Aldobrandini	69
Ski	69
Tamino	69
Vimar	69
Cost Price	69
L'Orage	69
Hong Cop	69
Littry	68
Her II	69
Quatre As	69
Potentate	69
Cornac	69
Le Pont de Pierre	68
Dix pour Cent	69
Monsieur Fernand	69
Bellovaque	69
Valdor II	69
Mercenaire	69
Skiff	69
Royal Kidney	69
Verbena	69
Dugreygali	69
Ibis VIII	69
Milan	69
Dark Martel	69
Scienter	69
Port de Reine	69
Storm	69
Menea II	69
Merlot	69
Un Grisard	69
Carolina	69
Takvor Pacha	69
Fierabras	69
Tout Souleou	69
Siklos	69
Chateau Kinon	69
Un Mitrailleur	69
Best Love	69
Vendaval	69
Marchenoir	69
Empressor	69
Raisonable II	69
Djeff	69
Formosor	69
Violiste	69
Grenadier III	69
La Gabelle	69
Royaume	69
Airgead Sios	69
Trevisani	69
Bel et Bon	69
Kilstar	69
Flagg	69
Magig Fleet	68
Rosetrico	68
Los	68
Le Dion	68
Frere Victor	68
Les Courbiers	68
Charme	68
Myrte III	68
Ker Massine	68
Beautemps	68
Roi du Porto	68
Vent du Nord	68
Vardon	68
Souverain	68
Bonzo	68
Buckingham	68
Incompris II	68
Cap Nord	68
Carlo Balzani	68
Bonavico	68
Hobal Sour	68
Robur	68
Bastan	68
Carloman	68
Vertigo	68
Pepin le Bref	68
Campo Formio	68
Gallien	68
Emeutier	68
Barbillon	68
Le Roi des Pelousards	68
Azamath	68
Ponce	68
Galimafre	68
Miroso	68
Chamerops	68
Mitsouko	68
Berniquet	68
Terek	68
Cake	68
Elbrouz	68
Empretta	68

CICLISM

La „Criteriul Pascal" organizat de V. C. R

Bucur Feodoreanu

a realizat o medie orară de 33.912 km.

Cum s'au comportat alergătorii

După cum am spus şi în numărul nostru trecut, handicapul „Criteriul Pascal" organizat de V.C.R., a cunoscut un frumos succes. Băieţii mai ales au fost în vervă, realizând medii destul de bune. Curios lucru! Dacă faci un clasament după media orară realizată de fiecare alergător, ordinea ar fi cu totul alta ca la sosire. Pentru verificarea acestui lucru prezentăm mai jos un...

CLASAMENT DUPA MEDIILE ORARE

1.	Bucur Feordeanu	33.912 km.
2.	Grigoriu Const.	33.360 km.
3.	Nicolae Mazilu	33.315 km.
4.	Ioan Guzan	33.015 km.
5.	Alex. Ciorobea	33.015 km.
6.	Cr. Teodorescu	33.000 km.
7.	M. Niculescu	32.728 km.
8.	S. Marinescu	32.720 km.
9.	Ioan Penteş	32.615 km.
10.	I. Stăncuţ	31.714 km.
11.	N. Ştefănescu	30.840 km.
12.	Pierre Verone	30.740 km.

Şi acum să spunem câteva cuvinte despre aceea care au realizat aceste medii orare.

BUCUR FEORDEANU

Aspimistul a făcut o cursă de zile mari. Sosirea lui a produs o uimire generală, ţinând seamă că avea de recuperat 2 minute şi jumătate în mai puţin de 8 km. Nu prea a condus, mai mult făcând o cursă de aşteptare. Pe ultimii kilometri însă, s'a întrecut pe sine însuşi. Bucur, cum am spus-o şi în alte dăţi, este un alergător de mare valoare, făcând cinste ciclismului românesc.

GRIGORIU CONSTANTIN

A fost în mare vervă. A condus cel mai mult, realizând o medie orară cu puţin inferioară lui Feordeanu. Ca în totdeauna de altfel, Grigoriu se comportă bine în cursele de şosea fie ele cât de mici.

Putea foarte bine şi el să termine în câştigător, dacă nu făcea o cursă de aşteptare. Chiar dacă ar fi sosit în pluton cu ceilalţi, nu credem că ar fi putut rezista la sprintul final.

MAZILU NICOLAE

„Vulpea bătrână" a fost păcălită de „înţeleptul cocostârc". Deşi Mazilu, dacă venea plutonul compact până la sosire, era favorit la ultimul sprint, nu l-a putut împiedica pe Feordeanu să evadeze, în momentul cel mai critic, atunci când majoritatea alergătorilor simţea nevoia unei viteze mai reduse, mai odihnitoare.

Altă dată credem că va sesiza momentul, numai astfel putând să-şi ia o revanşă asupra lui Bucur.

DESPRE CIOROBEA ŞI GUZAN...

sau „fraţii siamezi", putem vorbi pentru amândoi odată. Acelaş club, aceiaş categorie, aceiaş cursă doar cu o mică deosebire: Ciorobea conducea tot timpul, iar acolo unde trebuia să sosească el primul, îl bătea cu uşurinţă Guzan. Nu-i nimic. Altădată această lecţie îi va servi ca învăţătură de minte.

CEILALŢI

Cristache Teodorescu *a făcut o cursă destul de bună, realizând o medie frumuşică 33 km. la oră. Dacă nu ar fi scăpat „hăţurile" din mână aproape de sosire, ar fi avut şi el de spus un cuvânt în dreptul potoului.*

M. Niculescu *din categoria III-a a făcut o cursă bună. Perseverând în această direcţiune, nu este exclus mâine, poimâine să ne producă o surpriză din cele mai îmbucurătoare.*

Stelian Marinescu, *recent avansat în categoria III-a, a realizat o bună performanţă, ţinând seamă şi de o căzătură avută în timpul drumului, căzătură care poate l-a frustrat de primul loc. Nu trebue să descurajeze; după victorii vin înfrângeri şi vice versa. Îi recomandăm însă în viitor mai multă atenţie.*

Ioan Penteş *nu prea a fost în formă. Putem spune chiar că de abia a putut să se menţină în pluton. La un moment dat însă, n'a mai putut rezista la atacurile de sprint impuse din când în când de colegii lui şi a trebuit să se resemneze, rămânând în urmă cu 150-170 de metri. Mai mult antrenament nu i-ar strica de loc.*

I. Stăncuţ *a plecat, din cauza întârzierii la start, cu 6 minute în urma categoriei sale. Totuşi plin de ambiţiune a reuşit să termine cursa realizând frumoasa medie de 31.714 km. la oră.*

N. Ştefănescu, *ostaş la artilerie, a realizat o figură demnă de consemnat. Dacă nu îi sărea lanţul se clasa mult mai onorabil. Totuşi dacă vrea să ţină seama de sfatul nostru, o cură de antrenament pe şoseaua Olteniţei i-ar prinde bine şi ar da ocazia să ne facă o surpriză în viitoarele curse.*

Pierre Verone, *deşi a terminat ultimul cursa, merită felicitări prin faptul că a fost lipsit de antrenament şi a luat plecare şi cu categoria I-a. Ar trebui însă, pentru a realiza ceeace doreşte, mai multă perseverenţă la antrenament, o doză de sfaturi dela conducători, de care însă trebue să ţină seama, şi în sfârşit o cauză, — poate chiar cea mai principală — întreruperea nopţilor albe cu anexele sale. Ţinând seamă de aceste sfaturi binevoitoare, va ajunge în curând un adevărat sportman.*

Corneliu Burileanu

Regulamentul cursei de Duminică 16 Aprilie

Bucureşti-Oltenita-Bucureşti

Cursa se aleargă pe şoseaua naţională şi măsoară 120 km.

Cursa este deschisă tuturor alergătorilor licenţiaţi de F.R.S. C.

Se aleargă pe echipe din 3-5 oameni, primii 3 sosiţi contând în clasament.

Se pot înscrie mai multe echipe din acelaş club, precum şi individuali.

Alergătorii sunt obligaţi a avea la bicicletă cel puţin o frână în perfectă stare.

Alergătorii au voie a se ajuta între ei numai cu material; ajutoarele particulare nu sunt permise.

Adunarea concurenţilor va fi la ora 7 fix la podul Lemaitre, urmând ca până la 7,45 să se semneze foile de control şi să se distribue numerele.

Plecarea concurenţilor se va da în grup la ora 8 fix dela podul Lemaitre.

Sosirea în faţa staţiei de telegrafie fără fir (şos. Olteniţei).

Inchiderea controlului se va face după 30 minute dela sosirea celui de al treilea concurent.

Cursa se va disputa conform regulamentului F.R.S.C.

Cupa challange pe 2 ani consecutiv, sau 3 ani alternativ echipei câştigătoare. In caz că în 3 ani cupa nu va fi câştigată de 2 ori de acelaş club, atunci se va adjudeca clubului a cărui echipă a întrunit cel mai mic număr de puncte. Cupa va rămâne în fiecare an la echipa câştigătoare.

PREMII PENTRU ALERGATORI

Lei 400, primului sosit.
Lai 300, al doilea sosit.
Lei 200, al treilea sosit.
Lei 100, al patrulea sosit.

Separat va primi câte un premiu fiecare sosit din categoria respectivă.

Inscrierile însoţite de taxa de lei 20 de alergător, se fac la d. Florea Popescu, calea Griviţei Nr. 128, până cel mai târziu Vineri 15 Aprilie 1939, ora 18.

ATLETISM

Ce se petrece cu secţiunea de atletism a Stadiului Român

Dela un timp incoace, circulă fel de fel de veşti în legătură cu secţiunea de atletism a Stadiului Român. Lipsa dela crossuri a alergătorilor clubului roş-albastru a avut darul să pună şi mai serios pe gânduri pe cei care urmăresc activitatea acestui glorios club.

Fără a împărtăşi pesimismul — exagerat desigur — al unora, suntem de părere că cei din fruntea Stadiului Român au datoria să dea o mai mare atenţiune secţiunii de atletism al cărei trecut va rămâne ca şi memoria lui Nae Mărăscu, mereu trează în sufletul celor pasionaţi de atletism.

Concursul de Sâmbătă dela Velodrom

Şcolarii din Deva vor concura alături de juniorii din Capitală

Profitând de prezenţa în Capitală a elevilor dela Deva, printre cari se găsesc câteva elemente de valoare, clubul Viforul Dacia va organiza Sâmbătă după amiază, începând dela ora 15.30 un concurs de atletism.

Programul cuprinde următoarele probe : 100 m. ; 300 m. ; 1000 m. ; 3000 m. ; greutate ; disc ; ciocan ; înălţime ; lungime ; triplu salt ; 4 x 100 metri.

RUGBY

O aniversare

In ziua întâia de Sf. Paşti, conform unui vechi obiceiu, Sportul Studenţesc a adunat pe toţi jucătorii diverselor echipe la ciocnirea tradiţionalului ou roş.

D-l D. Tănăsescu a arătat importanţa evenimentului, ciocnind primul cu cel mai bătrând dintre jucători „papa Gustave Gonettaut".

După aceasta, un membru din comitet a arătat că tradiţionala sărbătorire a acestui obiceiu strămoşesc, coincide şi cu 15 ani de activitate la conducerea secţiei de rugby a d-sale.

Un deceniu jumătate de bucurii şi necazuri, de nelipsă pe teren, este în orice caz un lucru rar.

Cine cunoaşte persoana d-lui Tănăsescu care în afara faptului că este conducătorul secţiei de rugby al universitarilor, este şi vice-preşedinte al federaţiei, şi care dintr'un spirit complect de sportiv, şi animat cu cele mai frumoase intenţiuni, a adus prin nenumărate sacrificii gruparea universitară pe piedestalul rugbyului nostru — nu poate decât să-l felicite.

Şi atunci când toţi cei prezenţi i-au adresat lui „Nea Mitică" un triplu sănătate, aceasta reprezenta omagiul pe care gruparea îl dădea aceluia care 15 ani a înţeles prin munca depusă să fie neclintit la datorie.

Cazul „Viforul Dacia"

Pentru Duminică, era programat mathul de onoare Viforul Dacia — R. C. B.

Din motive independente de ei, albaştrii probabil că nu se vor prezenta.

Situaţia nu convine galbenilor din mai multe motive:

Primul, Duminică este singura zi de oficiale până la matchul cu Italia, ori selecţionaţii galbenilor nu pot să evolueze în faţa publicului.

La un telefon avut cu d-l Vereşti, preşedintele secţiei de ruyby a Viforului Dacia, acesta ne-a anunţat grija pe care o are pentru matchul de Duminică. Şi pe bună dreptate — selecţionabilii Viforului Dacia — recte Bolţeanu, Kurtzbauer, Nicolau şi Camotive independente de voinţa motive independente de voinţa clubului.

Pentru moment, se tratează un match amical Viforul Dacia—Stadiul Român.

Ideea nu este rea şi cred că până la urmă sforţările celor două cluburi vor fi încununate de succes.

Cu trei matchuri: Sportul studenţesc—Venus; Viforul Dacia—Stadiul Român şi T. C. R.—C. F. R. se pot vedea toţi selecţionabilii, şi se poate alege lotul cel mai nimerit.

In aceste condiţiuni, vom putea avea un program interesant şi este de datoria F. R. R.-ului să-l programeze.

Ar urma prin aceasta ca matchul de campionat I. A. R.—R. C. 13 să se joace pe Velodrom, pentru ca comisia de selecţie să poată asista la toate matchurile.

CROSS-COUNTRY

Duminică, crossul comunei Militari

Liga de atletism „Muntenia" organizează Duminică, 16 Aprilie a. c., două crossuri populare în comuna suburbană Militari, cu plecarea şi sosirea depe terenul clubului sportiv „Militari".

Primul cross va fi cel al juniorilor pe distanţă de circa 4 km.; plecarea se va da la ora 5 precis.

La acest cross pot lua parte toţi alergătorii legitimaţi sau nelegitimaţi la Federaţia Română de atletism născuţi după anul 1920.

Al doilea cross va fi cel al seniorilor pe distanţă de circa 6 km. cu plecarea tot depe terenul clubului Militari la ora 5.30 p. m.

La acest cross pot lua parte toţi alergătorii legitimaţi sau nelegitimaţi la Federaţia română de atletism, născuţi în anul 1920 şi mai înainte.

PREMII — primii trei din fiecare cross vor primi medalii iar următorii 7 diplome.

CLASAMENTUL — se va face pe echipe de 10 concurenţi, contând primii şapte.

TAXA DE INSCRIERE — Lei 30 de echipă şi 5 lei individual.

JURIUL DE ONOARE

Preşedinte, Nicolae Ghiţescu; membri : Traian Nicolescu, Victor Florescu, Dumitru Untu, Nicolae Ghentulescu, locotenent Mircea Ionescu şi locot. Matache Precupescu.

JURIUL TECHNIC

Comisar general arbitru Ion C. Petrescu, preşedintele Ligii.

Judecători la sosire : T. Ianculescu, H. Ionescu şi prof. Stoenescu.

Cronometrori : C. Leoveanu, Th. Popovici, Petre Fesci şi A. Ianculescu.

Comisari de parcurs: Tudorică Simion, P. Herdy, Iordan Gheorghe, G. Dragomirescu, Chr. Iordănescu, Tacorian, Ganga, I. Paraschivescu, A. C. Mazilu, Gogu Vlădescu şi Valerică Ianculescu.

Secretar: Constantin Christescu, ajutor Gheorghe Vasilieff.

Casier : arhitect C. Kereschy.
Starter: Guido Garully.

Kotnik a câştigat campionatul Jugoslaviei de cross-country

Zagreb, 13. — Disputat pe 10 km. campionatul Yugoslaviei de crosscountry a fost câştigat de Kontik care a parcurs distanţa în 32 m. 5 s. 6., urmat în ordine de : Brucan 32 m. 30 s. 6; Sindelar 32 m. 37 s. ; Kraicar 32 m. 42 s. 6.

Pe echipe s'a clasat : Concordia 32 pt.; Ilvia 46 pt.

Pagina Boxului

Henry Armstrong a sosit la Londra

Campionul mondial îşi va pune titlul în joc, în faţa lui Ernie Roderick

Londra, 13. — *Negrul american Henry Armstrong, campion mondial la categoriile uşoară şi semi-mijlocie, a sosit aci, venind dela Southampton, unde a debarcat de pe vasul Queen Mary, la bordul căruia a efectuat traversarea oceanului.*

La debarcare a fost întâmpinat de unul din trimişii promotorului arenei Harringay, iar la Londra i-a eşit în întâmpinare, însuşi organizatorul matchului pe care dublul campion mondial il va susţine pe pământul Angliei.

ARMSTRONG NU ŞI-A INTRERUPT ANTRENAMENTUL

Campionul mondial la cele două categorii nu şi-a întrerupt antrenamentul în timpul traversării şi cu excepţia lucrului la mânuşi s'a antrenat cu intensitate. Acest lucru i-a permis să se menţină în perfectă condiţiune fizică şi să poată relua antrenamentul la mânuşi, imediat după instalarea la Londra.

CAMPIONUL MONDIAL NU VA BOXA LA PARIS

Inainte de a se îmbarca, Armstrong a declarat reprezentanţilor presei că, deşi i s'au făcut propuneri pentru disputarea unui match la Paris, a declinat oferta şi nu va boxa în capitala Franţei.

Totuşi, nu este exclus să apară la Paris, într'un match exhibiţie.

RODERICK S'A RESTABILIT COMPLET

Campionul semi-mijlociu al Angliei, Ernie Roderick, viitorul adversar al lui Henry Armstrong

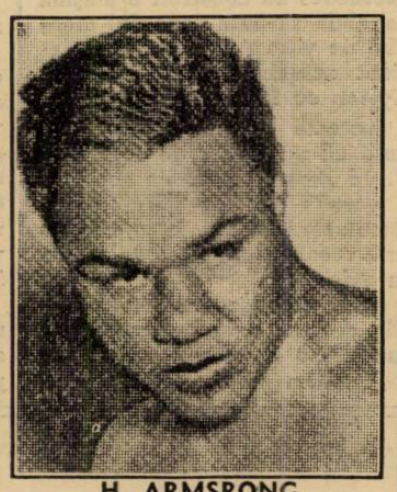

H. ARMSRONG

este pe deplin restabilit şi aproape a terminat preparativele în vederea matchului.

După cum am publicat la timp, în cursul matchului cu Kilrain pentru titlul britanic astăzi în posesia lui Roderick, acesta din urmă a suferit un accident la mâna dreaptă. La început s'a crezut că Roderick ar avea o uşoară fractură şi în consecinţă, campionul britanic s'a adresat unor specialişti cari supunând mâna unei atente radiografii au constatat că totul se reduce la o uşoară luxaţie care nu a întârziat să se vindece.

Acum, Roderick este gata să atace titlul mondial al categoriei semi-mijlocii şi nu puţini specialişti arborează mult optimism în legătură cu sorţii de isbândă ai europeanului.

Cu tot acest optimism noi nu putem vedea prima şansă de cât lui Henry Armstrong, considerat pe drept cuvânt, drept un fenomen al boxului mondial.

Spakow este în aşteptarea biletelor pentru Sofia

In ziua de 18 Aprilie va fi la Sofia o mare reuniune internaţională de box al cărui cap de afiş va fi ocupat de întâlnirea dintre Moţi Spakow, fost campion al României la toate categoriile şi jugoslavul Virag, campion naţional al ţărei sale.

In vederea acestui match, Spakow şi-a desăvârşit pregătirile şi acum este în aşteptarea biletelor de călătorie cari nu pot să mai întârzie.

Dat fiindcă contractele pentru acest mach au fost semnate mai de mult, nu poate fi vorba de o anulare a reuniunei. Totuşi nu este exclus ca promotorul din Sofia să se pronunţe pentru o amânare.

UNGARIA va trimete la Dublin numai trei reprezentanţi

Culorile maghiare vor fi purtate de Bondi, Frigyes şi Szigeti

Ieri dimineaţă a părăsit Budapesta, cu destinaţia Dublin unde se vor disputa anul acesta campionatele europene de box amator, cei trei reprezentanţi ai Ungariei : Bondi, Frigyes şi Szigeti.

Spre deosebire de anii trecuţi, Ungaria nu a mai trimis la campionate o echipă completă ci a selecţionat numai trei amatori cari, după părerea specialiştilor maghiari reprezintă chintesenţa amatorilor din Ungaria.

Cei trei boxeuri sunt însoţiţi de arbitrul Ianos Viniczei care face deplasarea pe cont propriu.

FRIGYES FAVORITUL SPECIALIŞTILOR

Dintre cei trei boxeuri plecaţi să lupte pentru laurii victoriei, Frigyes este acela care întruneşte sufragiile compatrioţilor lui cari nu ezită să-i vadă primă şansă în campionatul categoriei respective.

Bondi şi Szigeti întrunesc destule speranţe datorită faptului că deţin o formă foarte bună. Cât despre Frigyes, el nu a fost niciodată mai bine ca acum.

SELECŢIONERII CRITICAŢI DE SPECIALIŞTI

Cercurile budapestane de specialitate critică destul de sever pe conducătorii federaţiei de box, pentru motivul că nu au introdus în formaţia care se deplasează la Dublin, pe Podany şi Mandi, cari, după părerea lor, sunt într'o formă admirabilă.

Reamintim aci că Podany a fost învins anul trecut, cu prilejul unei reuniuni desfăşurată la Timişoara, de către Nicolae Rădan, care şi-a întrecut confortabil adversarul.

SECRETARUL GENERAL AL F.I.B.A. A PLECAT LA DUBLIN

D. Kankowski, secretarul general al Federaţiei Internaţionale de Box Amator, a părăsit Budapesta încă de Luni dimineaţa şi a sosit ieri la Dublin.

Impreună cu promotorii irlandezi, secretarul general al forului internaţional va pune la punct ultimile amănunte ale competiţiunilor cari vor începe Duminică seara.

de o eta oetaoih h hh h uuuu

Sandu Ion va provoca pe Gh. Popescu

Boxeurul Sandu Ion, care pe viitor va activa în categoria pană ne-a încunoştiinţat că intenţionează să provoace pe Gheorghe Popescu, campionul României la această categorie.

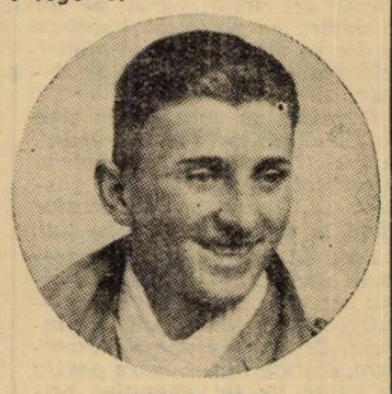

SANDU ION

Actualmente, Gheorghe Popescu se află în Franţa unde încearcă să-şi asigure un match, pentru titlul european, cu belgianul Phill Dolhem, deţinătorul acestui titlu.

Matchul Pedro Montanez-Davey Day a fost angajat

Cei doi adversari se vor întâlni la 23 Mai, la New York

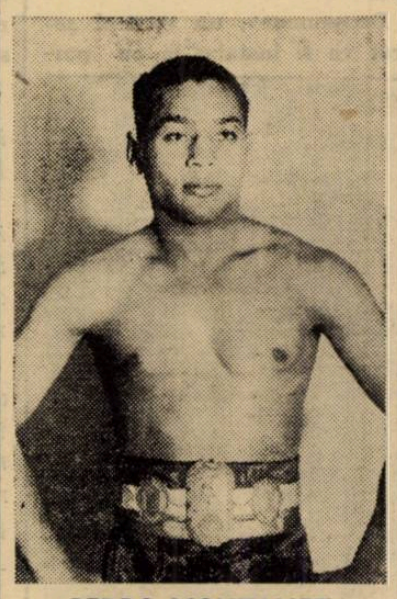

PEDRO MONTANEZ

Sub semnătura corespondentului său din America, ziarul francez L'Auto, publică următoarele rânduri :

„Lew Burston a semnat pentru matchul Pedro Montanez-Davey Day care se va disputa la Madison Square Garden în ziua de 23 Mai. Matchul va avea loc la limita superioară a categoriei semi-mijlocii (66 kg. 678).

Angajarea acestui match se datoreşte frumoasei performanţe realizată de Davey Day în faţa lui Henry Armstrong.

Matchul Pedro Montanez-Davey Day suscită un mare interes şi rezultatul va dovedi câte de legitime sunt revendicările lui Montanez de a întâlni pe Armstrong, pentru titlu".

F. R. Box-ul a omologat provocarea lui Ilie Petrescu

Am anunţat zilele trecute că Ilie Petrescu, fostul campion al României la categoria grea, a lansat o provocare lui Vasile Şerbănescu, actualul deţinător al titlului.

Federaţia Română de Box, luând în discuţiune această provocare, a purces la omologarea ei, fixând termen de întâlnire, două luni.

Se pare însă că matchul se va disputa chiar în prima jumătate a lunei Mai, întrucât unul dintre promotorii noştri se gândeşte să-l programeze chiar la prima reuniune în aer liber.

Breack... stop... out...

DIN AMERICA DE SUD

La Buenos Aires, Arthure Godoy a dispus la puncte, într'un match de 10 reprize a 3 minute, de Lowell.

OMAR LE NOIR-RIBOLA

Noul pensionar al lui Bretonnel, africanul Omar le Noir, îşi va face reintrarea în ziua de 18 Aprilie când, pe ringul sălei Central din Paris va înfrunta pe francezul Ribola, marea revelaţie a sălei în care se va disputa matchul.

O VICTORIE RAPIDA

La Luxemburg, localnicul Schiltz a înfruntat pe belgianul Gonze. După ce a condus la puncte, Schiltz şi-a silit adversarul să abandoneze în repriza patra. Invingătorul urmează să întâlnească în curând pe Ted Veneziano pentru titlul mijlociu al Luxemburg-ului.

LEN HARVEY IN AVIAŢIE

Răspunzând campaniei începute în vederea înrolării de voluntari în armata engleză, Len Harvey, campionul Marei Britanii la toate categoriile, a făcut ofertă escadrilei dela Hampstead, unde va funcţiona, deocamdată ca şef onorific de box.

BEN FOORD REVINE

Fostul campion britanic Ben Foord, care anunţase toamna trecută că nu va mai urca niciodată treptele ringului, a revenit asupra acestei hotăriri şi-şi va face reintrarea.

El va întâlni, la Cage Town, pe fostul agent de poliţie James J. Britt.

*

Şcoala de gimnastică şi box „Jean Constantinescu" din str. Claudiului nr. 16, este deschisă pentru amatori în fiecare Luni, Miercuri şi Vineri între orele 19—21 sub conducerea maestrului Cristache Negoiţă.

Matchul ILIE PETRESCU - VALENTINE, văzut de un cronicar engiez

In cotidianul englez „Herne Bay Press" ocupându-se de matchul Ilie Petrescu-Ben Valentine, cronicarul de specialitate îi consacră următoarele rânduri:

„East Kent Sporting Club a încheiat sezonul de iarnă Luni seară la Grand Pier Pavilion cu o foarte reuşită gală.

Matchul vedetă al serii l'a opus pe Ben Valentine, campionului român de categorie grea Ilie Petrescu.

Disputa a început sub arbitrajul d-lui Mickey Fox.

Dela început s'a văzut că Ben Valentine este desavantajat, fiind mai mic de statură. Deaceia boxeurul englez a adoptat dela primul gong o tactică de ofensivă. In repriza secundă însă Petrescu printr'o puternică lovitură a deschis arcada dreaptă a adversarului său, ca apoi să primească lovituri puternice în partea dreaptă a frunţii.

Matchul a continuat entusiasmând asistenţa.

In al cincilea round Petrescu a fost rănit la urechea stângă.

Din acest moment Valentine a forţat alura, practicând un box debordant de rapid, ceia ce l-a obligat pe Petrescu să se apere şi să plaseze din când în când o stângă rapidă sau câte o puternică dreaptă la capul sau corpul lui Valentine.

Dar, multe din aceste lovituri au greşit ţinta. Campionul român căuta să adopte lupta dela distanţă, însă loviturile sale nu prea aveau precizie. Spre sfârşitul matchului, Petrescu a fost acela care a forţat alura, însă loviturile sale au fost totdeauna egalate de Valentine în lupta corp la corp.

Primele trei reprize au fost egale, roundurile 6 şi 9 au aparţinut lui Petrescu, iar restul lui Valentine.

D. Mickey Fox, după ce a controlat foile, a anunţat victoria la puncte a lui Ben Valentine.

O parte din asistenţă nu prea a fost mulţumită de această deciziune şi a protestat sgomotos".

Sporturi mecanice

Al patrulea „CIRCUIT UNIREA“ se va desfăşura în zilele de 6 şi 7 MAI

Concursul de regularitate va fi completat cu mai multe probe de clasificare

Sezonul automobilist se va inaugura, anul acesta, în ziua de 1 Mai, dată la care se va disputa pe soseaua Giurgiului, competiţiunea de viteză pe un kilometru cu plecarea şi sosirea pe loc.

Dar, prima importantă probă a sezonului se va ţine câteva zile mai târziu, în regia societăţii „Unirea" de petrol, sub titulatura de „Circuitul Unirea".

Competiţiunea, în cel de al patrulea an de existenţă a însemnat, întotdeauna o veritabilă piatră de încercare pentru noui veniţi la automobilism. Ea a dat la iveală pe un Ion Colceag şi pe consacratul de astăzi, dr. Titu Manicatide, după noi, al treilea pilot al Ţării.

REGULAMENTUL COMPETIŢIUNEI

Condiţiunile întrecerii dela 6 şi 7 Mai au fost trasate în linii generale şi actualmente d. A. G. G. de Chastelain sufletul competiţiunii, lucrează la desăvârşirea regulamentului care va fi pus sub tipar, zilele acestea.

Cu toate că nu s'a dat formă definitivă a acestui regulament, suntem în măsură să dăm unele amănunte în legătură cu viitorul „Circuit Unirea".

DOUA ETAPE

Constând dintr'o încercare de regularitate completată cu mai multe probe de clasificare, al patrulea „Circuit Unirea", se va desfăşura în două etape şi anume :

Etapa I-a, 6 Mai : **Ploeşti-Braşov- Măeruş-Hoghiz-Sercaia-Timişul de Sus.**

Etapa II-a, 7 Mai: **Timişul de Sus-Braşov-Râşnov-Drumul Reginei-Predeal-Ploeşti.**

PROBELE DE CLASIFICARE

In prima etapă, pe porţiunea Ploeşti-Sercaia vor fi instalate două controale secrete a căror misiune este să înregistreze regularitatea concurenţilor.

Deasemenea, un control secret va fi instalat şi pe par-

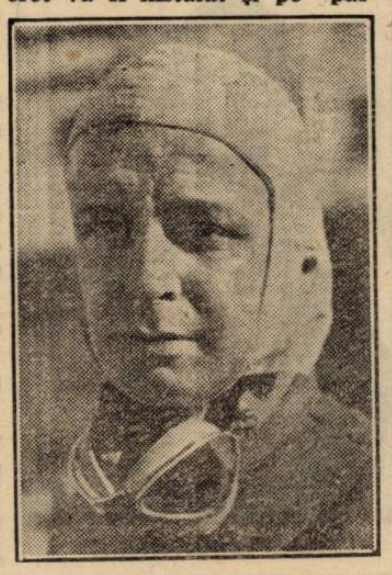

A. G. G. DE CHASTELAIN

cursul celei de a doua etape, între hotelul Park situat pe Drumul Reginei şi Ploeşti.

In parcursul celei de a doua etapă, pe Drumul Reginei şi pe distanţă de 3.000 metri va fi intercalată o cursă de viteză în coastă, care deasemenea va contribui la clasificare.

In fine, după sosirea la Ploeşti ,concurenţii vor trebui să absolve o probă de îndemânare al cărui traseu asigură un spectacol de valoare ridicată.

Participarea se face prin invitaţii, numărul concurenţilor fiind limitat la 30.

Societatea organizatoare va invita pe toţi acei concurenţi cari au luat plecarea în precedenta ediţie a competiţiunei.

Dată fiind valoarea unora dintre protagoniştii de anul trecut, suntem siguri că şi de rândul acesta „Circuitul Unirea" este sortit unui frumos şi complet succes.

Un nou record mondial de motociclism

Roma, 13. — **Astăzi, cu ocazia unei încercări, s'a stabilit un nou record mondial de viteză cu motocicletă de 500 cmc., cu patru cilindri şi compresor.**

Acest nou record mondial a fost atins de alergătorul Taruffi, care a străbătut distanţa de 205,252 kilometri într'o oră.

Motociclismul dincolo de graniţe

INAINTE DE ATACAREA RECORDURILOR

Motocicliştii italieni Omobono Teni şi Nello Pagani sunt din nou la ordinea zilei. Pe autodromul dela Monza, la ghidonul noului Guzzi de 250 cmc. cu compresor, ei pregătesc, cu răbdare, realizarea unui nou record mondial al categoriei respective. Şi, cum maşina dă completă satisfacţie, se crede că viteza de 200 km. pe oră va fi depăşită

STANLEY WOODS IN FORMA

Pe autodromul Brookland de lângă Londra, celebrul automobilist irlandez Stanley Woods a început antrenamentul cu noul Velocette de 2 cilindri cu compresor. Excelentul alergător a vădit, din primele zile, o formă care face din el un candidat serios la victoria în „Tourist Trophy"-ul englez.

Germanii au construit maşina capabilă să bată recordul mondial de viteză absolută

Interesantele declaraţii ale lui Caracciola

In cursul unei convorbiri pe care celebrul alergător automobilist, Rudolf Caracciola, campion de viteză al Europei, a avut-o cu un redactor al ziarului francez „L'Aero", pilotul german a declarat că uzinele Mercedes au construit o maşină capabilă să bată recordul mondial de viteză în automobil deţinut actualmente de George Eyston cu 575 Km. 079 pe oră.

Această trăsură este prevăzută cu un motor de 1. 175 C. P. de acelaş model cu cel care a permis lui Hans Dieterle să stabilească la 746 km. 660 pe oră, recordul mondial de viteză în avion.

Intrebat care sunt posibilităţile acestei maşini, Rudolf Caracciola a răspuns :

„Credem că aceastră trăsură poate atinge 600 km. pe oră dar, şoselele ce posedăm în Germania nu permit atingerea acestei viteze. Ele sunt suficient de largi dar nu destul de lungi spre a permite un lansaj convenabil şi o frânare sigură".

— Dece nu încercaţi la Bonneville ?

„Este desigur singura pistă care ne-ar permite să realizăm această ispravă, dar avem convingerea că un record stabilit dincolo de frontiere nu are aceiaşi importanţă. Şi apoi, George Eyston a urcat prea mult recordul pentru noi care vrem să-l batem cu cel puţin 50 km".

Dar, Caracciola nu a mai spus dacă germanii au renunţat să dea asalt acestei magnifice performanţe.

La 1 Mai

Inaugurarea oficială a sezonului

Se va disputa cursa de viteză pe un kilometru cu plecarea şi sosirea pe loc

Inglobată în campionatul naţional de viteză, cursa pe un kilometru cu plecarea şi sosirea pe loc va marca, în mod oficial, reluarea activităţii automobiliste.

Premiera va avea loc în ziua de 1 Mai, pe şoseaua Giurgiului, la km. 17, unde şoseaua netedă şi perfect dreaptă permite piloţilor să apese pe accelerator până la scândura torpedo-ului.

Fără să prilejuiască un spectacol deosebit — singură sosirea are ceva pasionant în ea — întrecerea nu este lipsită de interes. Se cere, în această încercare, destulă îndemânare pentru ca ea să nu fie apanajul oricărui prim venit. Maşina de asemenea este pusă la reală contribuţie, astfel că pentru realizarea celei mai bune performanţe, omogenitatea între pilot şi trăsură este necesară.

ALERGAREA SE DISPUTA PENTRU A DOUA OARA

Infiinţată în 1938, alergarea care marchează începutul activităţei sezonului se dispută, anul acesta, pentru a doua oară.

In anul creierii ei, întrecerea s'a sfârşit cu victoria lui Renatto Ferrero dar, cel mai bun timp a fost realizat de ing. Jean Calcianu, a cărui medie orară a

MARINA ŞTIRBEY

întrecut categoric pe cea reuşită de ocupantul primului loc în clasamentul general.

Ing. Calcianu nu s'a putut bucura de rodul muncii lui întrucât circumstanţele în cari a concurat, a provocat o contestaţie depusă de Renatto Ferrero şi, în consecinţă, alergătorul prim numit a trebuit să figureze în rândul celor cari au participat afară din concurs.

CAŞTIGATOR ŞI RECORDMAN

In situaţia de anul trecut, cursa pe un kilometru cu plecarea şi sosirea pe loc, a avut un câştigător şi un recordman în persoana a doi alergători diferiţi.

Renatto Ferrero a fost câştigătorul probei, iar ing. Jean Calcianu, recordmanul ei. Invingător şi recordman sunt demni unul de celălalt, astfel că nu poate fi vorba, luând în considerare rezultatul brut al cursei, că în fruntea lotului nu au terminat cei mai buni oameni ai lui.

A DOUA EDIŢIE A COMPETIŢIUNEI

Anul acesta, competiţiunea va cunoaşte a doua ediţie a ei.

Automobiliştii noştri aşteaptă evenimentul cu legitimă nerăbdare şi este sigur că numărul şi calitatea participanţilor vor fi superioare celor cari au colaborat la reuşita primei curse de acest gen.

REINTRAREA D-REI MARINA ŞTIRBEY

Interesul primei competiţiuni a anului rezultă şi din faptul reintrărei câtorva vechi automobilişti, printre cari şi d-ra Marina Ştirbey, fostă deţinătoare a recordului naţional de viteză absolută, care va pilota trăsura recent achiziţionată.

Intâlnirea excelentei conducătoare cu protagoniştii de anul trecut, asigură atracţia competiţiunei.

Condiţiuni excepţionale ne îndreptăţesc să credem că inaugurarea se va face sub cele mai bune auspicii şi că ea va corespunde preludiului unei epoci mai prospere.

„MARELE PREMIU PAU“

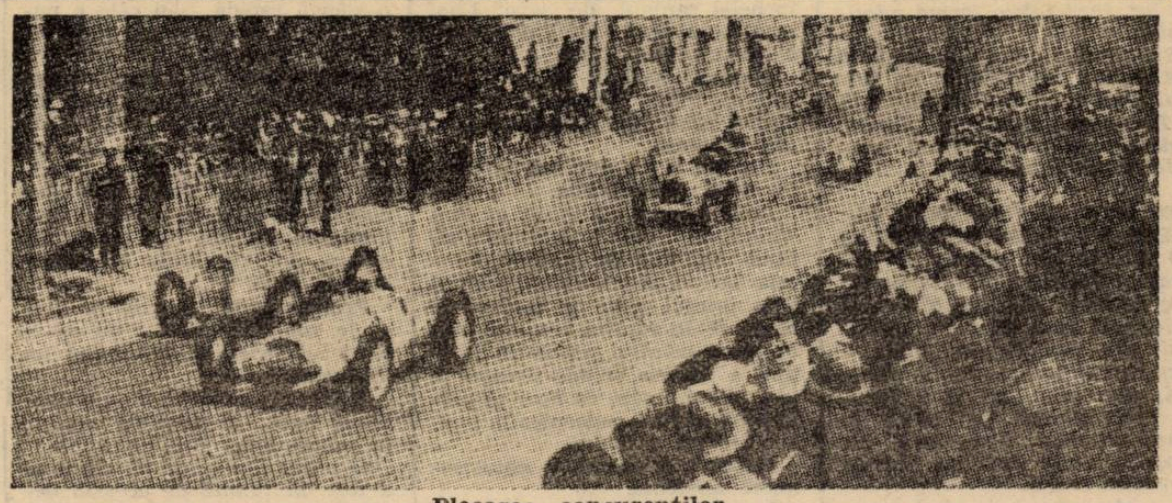

Plecarea concurenţilor

ULTIMA ORA

A.S. Constanţa şi Universitatea nu se prezintă la matchurile de Duminică....

...neavând efectivele complecte

F.R.F.A. a respins toate cererile de amânare a matchurilor

Grupările divizionare continuă să aibe jucători concentraţi şi unele din ele au şi cerut amânarea matchurilor oficiale de Duminică 16 Aprilie.

Până aseară, introduseseră asemenea cereri următoarele grupări: Hatmanul Luca Arbore, Turda şi A. S. Constanţa.

F.R.F.A. însă, le-a respins cererile şi aceasta pentru că comunicatul dat înainte de Paşti preciza că matchurile divizionare se reiau şi vor avea loc indiferent de faptul că grupările au jucători indisponibili.

ŞI JUVENTUS VA CERE AMANARE, DAR...

In aceeaşi situaţie se află încă două alte grupări: Juventus şi Universitatea, care vor cere să li se amâne jocurile de Duminică. Cererile lor însă, nu vor avea alt rezultat decât respingerea.

A. S. CONSTANŢA ŞI UNIVERSITATEA FORFAITEAZA?

O primă consecinţă a acestei măsuri, o va suporta gruparea A. S. Constanţa.

D. Benderli, un marcant conducător al constănţenilor, a declarat aseară că dacă nu se amână matchul cu Luceafărul, atunci se vor vedea siliţi să nu se prezinte Duminică.

Deasemenea, în cursul serii am fost informaţi din sursă clujeană că Universitatea nu se va prezenta Duminică în matchul cu Ind. Sârmei, pentrucă are mulţi jucători concentraţi.

Von Cramm a câştigat

campionatul internaţional de tennis al Egiptului

Proba de simplu domni a campionatului internaţional de tennis dela Cairo, a revenit lui Von Cramm, care se pare că a revenit complect în forma sa de altă dată. Jucătorul german a învins în finală pe americanul Mac Neil, revanşându-se astfel pentru înfrângerea suferită acum câteva săptămâni.

Rezultatele:

SIMPLU DOMNI: von Cramm b. Mac Neil 7:5, 6:2, 6:8, 6:2.

DUBLU MIXT: Harman, Journu b. Michailides, Grandguillot 9:7, 6:4.

SIMPLU DOAMNE: Curtis (Angl.) b. Harman (Angl.) 6:4, 6:3.

Ruyter a câştigat campionatul Olandei

Amsterdam, 13. — *Campionatul Olandei de cross alergat în împrejurimele Rotterdamului a fost câştigat de Ruyter care a parcurs distanţa de 5 km. 500 m. în 15 m. 50 s. 8.*

16 milioane pentru sport... în Norvegia

Oslo, 13. — In bugetul pe anul în curs mişcarea sportivă urmează să primească suma de lei 16 milioane.

In această sumă se cuprinde şi cheltuelile necesare pentru antrenarea în vederea Jocurilor olimpice din 1940.

James Coutet, învingător în Norvegia

James Conttet, cunoscut skieurilor români, a câştigat în prima şi a doua zi de Paşti campionatul combinat coborîre şi slalom al Norvegiei. Iată rezultatele:

Coborâre: J. Conttet 3 m. 8 s. 2.; Hansson (S) 3 m. 10 s.; Besson 3 m. 11 s. 8. Doamne: Nillson (S) 2 m. 14 s.; S. Nilsson (N) 2 m. 24 s.; Willan (F) 2 m. 33.

Slalom: Hanson (S); Conttet (F); Raabe (N); **Doamne:** Nilsen (N); May Nilsson (S); Wilan (Fr).

Combinat: Conttet; Hanson, Besson. Doamne: Nillson; S. Nilsen (N); Willan (Fr).

O nouă revelaţie de tennis

Iohannesburg, 13.— Campionatul de tennis al Africei de Sud a fost câştigat de tânărul Sturgess, care a dispus în finală de Fannin cu 6:2, 9:7, 3:6, 6:8, 7:5, după ce în semifinală a eliminat pe deţinătorul titlului Kirby cu 2:6, 6:4, 1:6, 6:2, 6:4.

Se vor organiza din nou concursurile sportive dela Blaj

Din iniţiativa autorităţilor şcolare din Blaj se pare că în acest an se vor organiza din nou concursurile sportive şcolăreşti dela Blaj cari s'au bucurat în trecut de un frumos succes.

Concursurile ar urma să se desfăşoare în 5—13 Mai.

Ca şi în trecut, aceste manifestaţiuni vor fi deschise tuturor elevilor şcoalelor secundare, comerciale, normale şi seminarii din ţară şi vor cuprinde probe de atletism, volley ball, gimnastică, etc.

Matchurile „Cupei Horthy" au fost trase la sorţi

La sediul ligii internaţionale de natatie din Bruxelles au fost trase la sorţi matchurile competiţiei „Cupa Horthy" care se va disputa la Amsterdam, între 29 Iulie şi 4 August, şi la care participă primele şase echipe de polo pe apă din lume.

Programul celor cinci zile:

ZIUA I: Ungaria-Olanda, Franţa-Belgia, Italia-Germania.

ZIUA II: Ungaria-Italia, Olanda-Belgia, Franţa-Germania.

ZIUA III: Olanda-Franţa, Belgia-Italia, Ungaria-Germania.

ZIUA IV: Franţa-Italia, Ungaria-Belgia, Olanda-Germania.

ZIUA V: Olanda-Italia, Belgia-Germania, Ungaria-Franţa.

După ziua doua şi patra de joc, va fi câte o zi pauză.

John Cobb se gândeşte să reia încercările de baterea recordului lui Eyston

Este cert că G. E. T. Eyston, recordmanul mondial de viteză absolută în automobil nu va mai încerca, anul acesta, corectarea propriului său record şi deci faimosul lac sărat dela Bonneville nu va mai primi vizita sa.

In schimb, John Cobb nu a abandonat proectul de a răpi ilustrului său compatriot, titlul de cel mai rapid automobilist.

Anul trecut el a reuşit această ispravă dar, 24 ore mai târziu; Eyston a reintrat în posesia titlului, astfel că Cobb nu a fost recordman decât pentru această scurtă durată. Tocmai acest fapt îl face să persevereze şi recent a anunţat că va relua seria încercărilor, în cursul lunei August.

In urma pregătirilor pe cari le-a făcut, temerarul alergător englez crede că va depăşi uşor, 575 Km. pe oră.

Echipele probabile ale Franţei pentru matchurile cu Germania

„Ziarul „L'Auto", sosit eri în Capitală, anunţă echipele probabile ale Franţei, cari vor înfrunta la 23 Aprilie cele două formaţii germane la Paris şi Bordeaux.

Echipa Franţei va suferi două modificări. Fostul centru înaintaş Courtois va lua locul lui Arton pe aripa dreaptă, iar centru va juca pentru prima oară Korànyi.

Iată cele două echipe probabile:

ECHIPA A.: Da Rui — Vandooren, Mattler—Bourbotte, Jordan, Diagne — Courtois, Ben Barek, Korànyi, Heisserer, Veinante.

ECHIPA B.: Llense — Gardet, Jasseron — Méresse, Laune, Müller — Heiss. Aznar, Sintès, Mathé, Brusseaux.

Echipele de vâslaşi ale universităţilor Oxford şi Cambridge, învingătoare în Franţa

Paris, 13. — Vestitele echipe de vâsle reprezentative universităţilor engleze: Oxford şi Cambridge au susţinut fiecare câte un match internaţional cu echipe franceze, dintre cele mai bune.

Cursele au avut loc pe distanţa de 1.500 metri şi au revenit cu uşurinţă studenţilor englezi.

Echipa Oxford a învins echipa Emulation Nautique Toulouse cu o lungime, stabilind timpul de: 5 minute, 40 sec.

Echipa Cambridge a dispus de Cerole Nautique Nice cu două lungimi, străbătând distanţa în timpul: 5 minute, 22 secunde.

Biroul Federal F R F A se întruneşte astă seară

După cum am anunţat, astă seară la ora 8 va ţine şedinţă Biroul Federal, la sediul F. R. F. A.

O părere autorizată...

„Germania poate întrece Anglia dacă introduce profesionismul..."

spune Mock, mijlocaşul centru al Austriei

Mock este unul din jucătorii celebri ai Vienei. Publicul nostru îl cunoaşte căci a fost mijlocaşul centru al echipei naţionale a Germaniei, care a jucat la Bucureşti.

Azi, Mock are 33 de ani şi burtă... căci nu mai are timp de antrenament.

El era unul din profesioniştii 100% dar acum s'a transformat într'un funcţionar conştiincios.

Un ziarist pestan i-a luat, cu ocazia turneului pascal de la Viena, un foarte interesant interview.

„Footballul maghiar — spune Mock — a întrecut pe cel vienez pentrucă acesta din urmă a devenit amator.

Amatorii vienezi sunt foarte talentaţi, dar nu pot face antrenament pentrucă n'au timp".

GERMANIA POATE INVINGE ANGLIA

„Singura ţară, care poate întrece pe englezi în football, continuă Mock, este Germania.

Are foarte mulţi locuitori, are antrenamente tot atât de metodice, dar pentru a putea ajunge la aceasta trebue să introducă profesionismul pentrucă condiţia fizică a amatorilor germani nu poate rivaliza sub nici un motiv cu cea a profesioniştilor britanici".

O părere autorizată şi foarte curajoasă, desigur.

Un accident la Copenhaga în timpul cursei cicliste de deschidere a amatorilor. Răsturnarea unui alergător a provocat scena de mai sus. Însă, accidentul n'a fost atât de grav cum se pare.

Aşi ACCIDENTAŢI

O ciocnire cu urmări în timpul matchului Wolverhampton-Grimsby Town. Extrema dreaptă, Dorset, a „lupilor" s'a ciocnit cu Moulson, ambii rănindu-se. Arbitrul arată cu degetul lovitură liberă contra lui Wolverhampton.

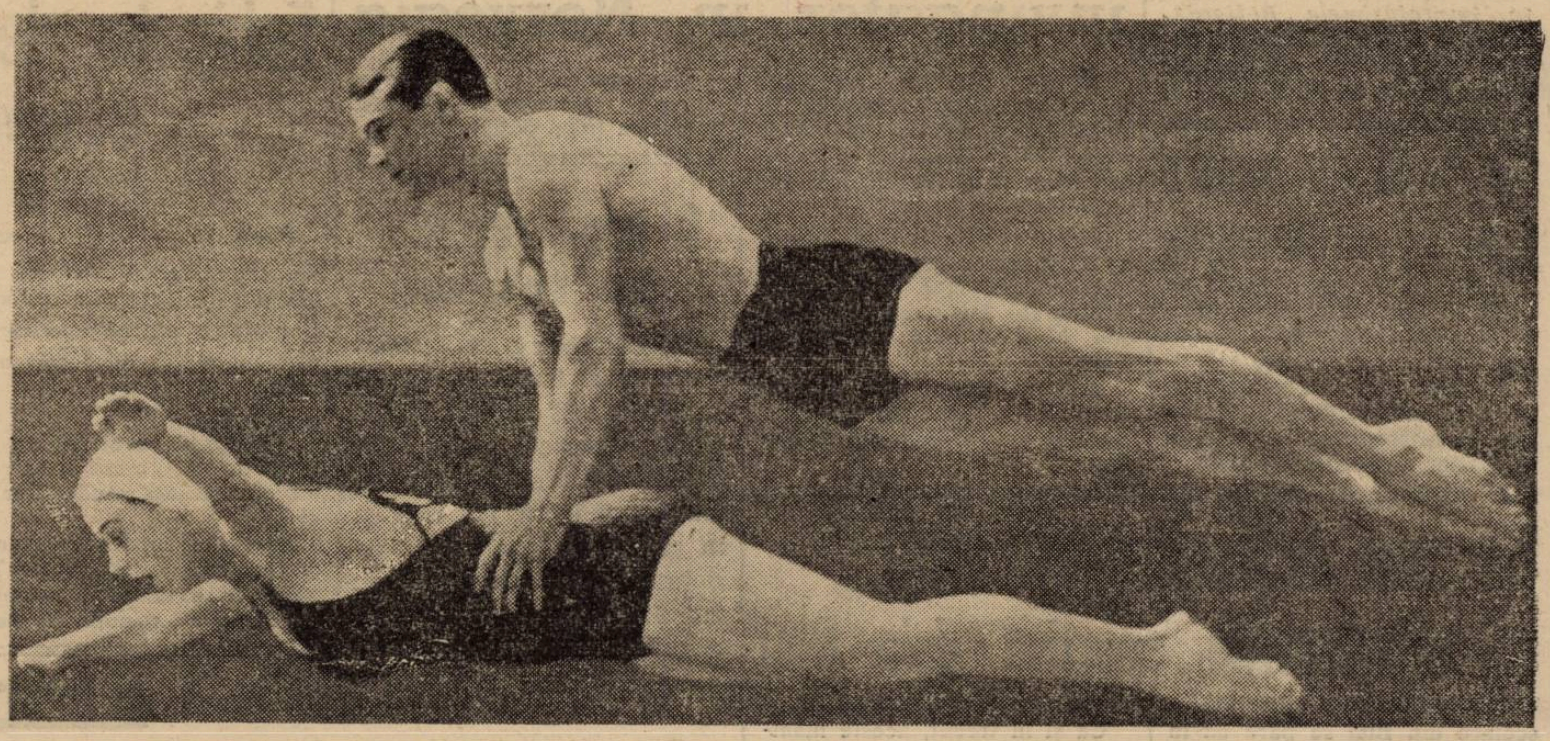

Sport sau acrobaţie?... Perechea Patsy Robison şi Ted Needham execută o splendidă săritură într'una din piscinele din San Francisco

Fază din finala campionatului Saxoniei. Portarul echipei Tura a „suflat" balonul dela nasul adversarului.

Editura Societăţii Anonime „Universul", Bucureşti, Str. Brezoianu Nr. 23—25 — România

Taxa poştală plătită în numerar conform aprobării dir. g-rale p. t. t, nr. 70.346/936.

2 LEI

UNIVERSUL

12 PAGINI
103-1939

Redacţia şi Administraţia: Palatul „UNIVERSUL", str. Brezoianu 23—25. Telefon: Centrala: 3.30.10; Redacţia: 4.21.81. Redactor responsabil EUGEN DUMITRESCU

Proprietar: „Universul" S. A.
Adm.-delegat STELIAN POPESCU
Inscris sub No. 167, Trib. Ilfov

Nr. 103. — Anul II BUCUREŞTI. — Duminică 16 Aprilie 1939

ABONAMENTE:
Pentru grupări sportive 1000 lei anual

1 an LEI 500
6 luni LEI 270
3 luni LEI 150

La TURBIE, în FRANŢA

PETRE CRISTEA

a bătut recordul de coastă al lui HEINEMANN cu 15 secunde!

Compatriotul nostru, într'un select lot de aşi mondiali ai volanului, a ocupat locul al 5-lea din clasamentul general

Un splendid succes românesc

Pentru a nu ştim câta oară, automobilistul Petre Cristea a făcut dovada unor excepţionale posibilităţi. Ultima lui ispravă constă în doborîrea unui record internaţional şi performanţa a fost realizată într'un lot de selecţi conducători europeni.

Acum câteva zile, am anunţat că reprezentantul automobilismului românesc, hotărît să-şi încerce norocul în loturi de clasă continentală a început prin a-şi prezenta adeziunea pentru cursa internaţională în coasta La Turbie, organizată de Automobil Clubul din Nissa.

Intrecerea s'a disputat Joi dimineaţa şi a însemnat un nou şi formidabil succes pentru compatriotul nostru care sa şi al cincilea în clasamentul general al unei competiţiuni, dela startul căreia nu au lispsit o serie de specialişti ai coastei, în frunte cu s'a clasat primul în categoria faimosul as german Hans Stuck, fost campion de munte al Europei.

CRISTEA A STABILIT UN NOU RECORD IN CATEGORIE

Dar, nu victoria în sine impresionează, ci stilul în care ea a fost repurtată de compatriotul nostru. Căci, Petre Cristea nu s'a mulţumit să câştige ci a avut şi ambiţia să dovedească lumii, că este un alergător cu vaste posibilităţi.

Spre a putea face această demonstraţie în mod categoric, alergătorul român şi-a propus să întreacă precedentul record şi nu a întârziat să-şi traducă proectul în fapt.

El a escaladat coasta într'un timp CU 15 SECUNDE SUPERIOR PRECEDENTULUI RECORD. **Şi nu trebue neglijat faptul că acest record a fost stabilit de alergătorul cu reputaţie europeană** Paul Heinemann, **învingător anul trecut al „Marelui Premiu al Bucureştilor", categoria sport. Pe lângă faptul că performanţa vorbeşte de la sine, mai trebue adăugat că Petre Cristea a reuşit această ispravă de mari dimensiuni, la bordul unei trăsuri inferioare celeia pe care a pilotat-o Paul Heinemann în ziua când şi-a a-**

(Continuare in pag. 10-a)

Racing Strassbourg

se oferă drept sparring-partner al echipei României înainte de matchul cu Italia

Am anunţat că gruparea franceză Racing Strassbourg — care joacă în Iugoslavia la sfârşitul lui Mai — s'a oferit să susţină câteva jocuri şi în România.

După cum suntem informaţi, francezii au rugat pe un prieten al lor dela Bucureşti să propună F. R. F. A.-ului ca Strassbourg să servească echipei naţionale române drept sparring-partner, înainte de matchul cu Italia dela 11 Iunie.

Deci matchul — dacă F. R. F. A. va accepta — ar urma să aibe loc la 7 sau 8 Iunie.

Neîntrecutul football englez

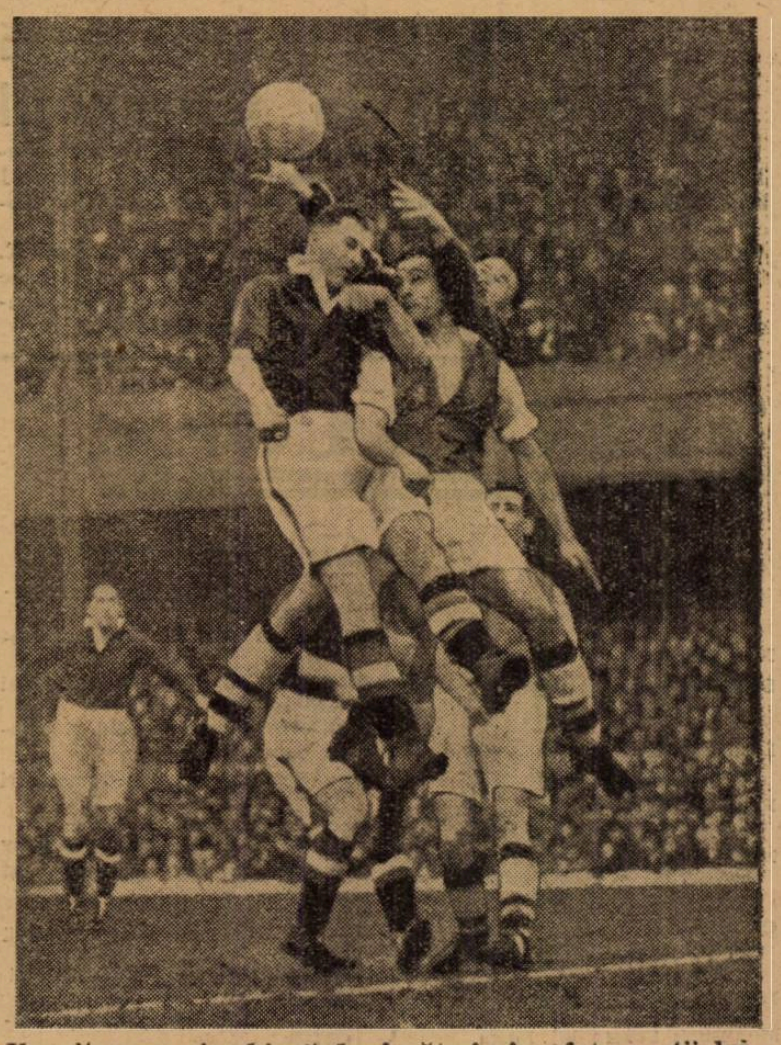

Un pitoresc „ciorchine" de jucători în faţa porţii lui Arsenal. (Fază din matchul Arsenal-Chelsea).

ECHIPELE VIENEZE VOR SA REINTRE IN C.E.C.!

... pentru a salva footballul fostei Austrii, care se găseşte într'un declin accentuat

Dificultăţi de ordin financiar se opun acestui proect

Recentul turneu pascal dela Budapesta şi Viena — în afară de scandalul din capitala fostei Austrii — s'a soldat cu eşecuri destul de categorice pentru vienezi. Aceştia nici pe teren propriu n'au reuşit performanţă mai bună decât un draw (Hungaria-Austria 1-1), ceeace este destul de semnificativ.

Şi de acest fapt s'au sesizat chiar conducătorii grupărilor vieneze.

FOOTBALLUL VIENEZ IN REGRES

Intr'adevăr după turneul pascal Budapesta-Viena, părerea unanimă a specialiştilor austriaci a fost că footballul vienez se află într'un regres accentuat, din motive ce nu se pot discuta la Viena...

Că este absolut necesară o reînviorare, iarăşi toată lumea este de acord.

CAT MAI MULTE JOCURI INTERNAŢIONALE

Şi s'a ajuns la concluzia, unică dealtfel, că o redresare, o reînviorare nu-i posibilă decât prin intensificarea relaţiilor internaţionale, mai bine zis, reluarea acestor raporturi.

Cât mai multe matchuri cu echipele străine şi footballul vienez va fi salvat.

Iată părerea unanimă a îngrijaţilor conducători vienezi, care-şi aduc aminte de vremurile de aur ale Vienei, cu matchuri disputate în faţa a zeci de mii de spectatori, de epoca faimoasei şcoale vieneze.

INAPOI IN C.E.C., DAR SUNT PIEDICI!

Una din posibilităţile de intensificare a relaţiilor cu străinătatea — s'a spus — nu-i decât Cupa Europei Centrale, în care vienezii speră să reintre.

Şi la Viena se reflectează foarte serios la acest adevărat colac de salvare.

Numai că sunt două piedici, două dificultăţi de înlăturat.

1) campionatul Germaniei,

2) chestiunea financiară.

Prima este mult mai uşor de rezolvat. Se ştie că deţinătorul titlului de campion al Vienei (Gau XVII) trebue să participe în campionatul Germaniei (turul final) care se desfăşoară în acelaş timp cu C. E. C.

Dificultatea însă, cum spuneam, nu-i de neînlăturat. S'ar putea ajunge la soluţia după care în C. E. C. să participe echipele vieneze dela locurile 2 şi 3, care — ca valoare şi forţă — sunt tot atât de bune ca şi cam-

(Continuare în pag. 3-a)

HUMIS a dispărut şi VENUS a plecat aseară la Baia Mare fără el

Citiţi reportajul în pag. 3-a

Football football football football football football football football

Cupa „V. V. Tillea"

Selecţionata de juniori pentru matchul cu Silistra a fost întocmită

Matchul se dispută mâine la Ciocanul

Reprezentativa de juniori a Capitalei întâlneşte Duminică în cadrul cupei „V. V. Tillea" selecţionata districtului Călăraşi—Silistra.

Matchul se va disputa pe arena Ciocanu, la ora 9.

Aseară comisiunea districtuală a alcătuit echipa care ne va reprezenta în acest joc.

Iată cum se prezintă:

Cincu (Vergu); Suciu (A.S.C. A. M.), Zamfir (A. S. Distribuţie); Părălescu (U. Tricolor), Mayer (Macabi), Katz (Macabi); Alexandru Andrei (A. S. Distribuţia), Ştefănescu (Vergu), Teodor Octavian (U. Tricolor), Bogdan (U. Tricolor), Stoian (A.S.C.A.M.).

REZERVE. Zamfir (U. Tricolor), Mihalovici (Macaby), Predoiu (A. S. Distribuţia).

Toţi aceşti jucători sunt convocaţi astăseară la ora 19 la sediul districtului pentru a lua indicaţii referitor la match.

Cupa juniorilor din Liga de Sud

Mâine începe disputarea Cupei de juniori a Ligii de sud în cadrul căreia se vor disputa următoarele partide:

Piteşti: **Piteşti—Târgovişte.**

T. Măgurele: **T. Măgurele—Giurgiu.**

Buzău: **Buzău—Ploeşti.**

Galaţi: **Galaţi—Focşani.**

Bucureşti: Bucureşti—Călăraşi Silistra.

Reamintim că în această competiţie participă selecţionatele de juniori ale districtelor de mai sus.

Matchurile din provincie încep la ora 16 iar cele din Capitală se dispută la ora 9,30 pe arena Ciocanul, ca deschidere la matchul Macaby — A.C.F.R.

Sportul Studenţesc şi Venus se întâlnesc în derbyul juniorilor

Partida care are menirea să desemneze leaderul juniorilor diviziei naţionale se dispută mâine după amiază la ora 15 pe arena Ciocanu, între Sportul Studenţesc şi Venus.

Situaţia în clasament a acestor echipe ne face să acordăm acestui joc o deosebită atenţie.

Venus este leaderul actual la egalitate de puncte cu studenţii.

Ambele echipe privesc jocul cu multă atenţie şi în cursul acestei săptămâni pregătirile au fost din cele mai febrile.

Sportul Studenţesc a alcătuit cea mai bună echipă.

Profitând de faptul că Venus a cedat de curând în faţa Turdei, studenţii sunt optimişti

Toate acestea ne face să credem că Sportul Studenţesc va fi în viitorul clasament leader.

Telefon Club - A. S. Constanţa se dispută mâine după amiază la Ciocanul

Aseară clubul bucureştean Telefon Club nu ştia încă unde va juca matchul său cu A. S. Constanţa căci terenul Venus este în reparaţie iar toate celelalte sunt ocupate.

După multă căutare în fine s'a căzut de acord cu Macaby ca matchul să se dispute Duminică după amiază începând de la ora 16,30 pe arena Ciocanul.

Rămâne să vedem dacă C. C. N. va admite ca un match de divizia B să se dispute la concurenţă cu unul din A...

Districtul de Foot-ball Bucureşti

COMUNICAT

Se aduce la cunoştinţa celor interesaţi că în vederea jocului pentru „Cupa juniorilor" ce se va disputa Duminică 16 Aprilie c. ora 9.15 pe terenul Macabi între reprezentativa de juniori a Capitalei şi reprezentativa districtului Călăraşi-Silistra, sunt convocaţi a se prezenta la sediul districtului din str. Regală nr. 12, azi Sâmbătă 15 Aprilie c., ora 19 precis, următorii jucători juniori:

Dela gruparea Unirea-Tricolor: Zamfir, Părălescu, Bogdan, Teodor Octavian; *dela gruparea Macabi:* Mayer, Katz, Mihalovici; *dela gruparea A.S.C.A.M.:* Suciu, Stoian; *dela gruparea Vergu:* Ciucu Traian, Ştefănescu Gh.; *dela gruparea Distribuţia:* Zamfir, Alexandru Andrei şi Predoiu.

Toţi cei mai sus numiţi sunt obligaţi a se prezenta cu carnetele de legitimare respective.

*

Se aduce la cunoştinţa tuturor grupărilor interesate, jucătorilor, precum şi d-lor arbitri delegaţi cu conducerea jocurilor de campionat fixate pentru Duminică 16 c., următoarele delegări şi modificări de program:

1. La jocul Bucureşti-Călăraşi Silistra teren Macabi, ora 9.15, d. St. Alexandriu, ajutat de d. Ion Dumitrescu.

2. La jocul Macabi-A.C.F.R. teren Macabi ora 11, d-nii Ştefan Alexandriu şi Stăncescu Ioan.

3. Jocul Luceafărul-A. S. Constanţa se va disputa pe terenul Macabi la ora 16.45 arbitri de tuşe delegaţi d-nii Bădescu Ilie şi Fried Ladislau.

4. Jocul de juniori Venus-Sp. Studenţesc se programează pe terenul Macabi la ora 15, arbitru D. Gorcea Mihail ajutat de d-nii Grozea şi Oren.

5. Jocul Juventus-Rapid juniori se programează pe terenul Unirea la ora 15, arbitru d. Căpitanu Ion ajutat de d-nii Nicoară şi Machitescu.

6. Jocul de juniori Sp. Muncitoresc-Metropola se amână şi se programează pe terenul Stadion la ora 15, jocul de categoria II-a seria B dintre echipele Stăruinţa-L.P.N. delegat d. arbitru Neguţ Ioan.

7. Jocul Vulturii Carpaţilor-Dacia Traiană se programează tot pe terenul Unirea însă la ora 9 dim., fiind delegat arbitru d. Stăncescu Alexandru în locul d-lui Hornştein Wolf.

8. Jocul Standard-Băneasa cat. III-a seria B, se prgoramează pe terenul Stadion la ora 11, în loc de terenul Colentina şi se deleagă tot d. arbitru Rubinstein Gh.

9. Se aprobă jocul amical Vergu-Garaj Mihăescu pentru Sâmbătă 15 Aprilie c., teren Unirea ora 15, delegat cu conducerea d. arbitru Stăncescu Ioan.

Ştiri şi convocări

● PEBE, în vederea jocului amical cu Ciclop ce se va disputa pe terenul Belvedere la orele 11 a. m., convoacă pentru Duminică 16 Aprilie a. c. orele 10 a. m. la sediul grupării sau 10,30 la terenul Belvedere, următorii jucători:

Năstase, Peticilă, Kempf I, Popiceanu, Dobre, Metodi, Sarvaş, Filipescu, Georgescu, Alexandru, Mitrofan, Vasilescu Nicolae, Iordăchescu, Cocorandu, Copaci, Trandafir II, precum şi toţi juniorii.

● **OLIMPIA** convoacă Duminică 16 Aprilie 1939 pe terenul Titanii următorii jucători, în vederea jocurilor oficiale cu Titanii I şi Luceafărul juniori:

La orele 8.30 juniorii: Stănescu II, Catană, Ionescu C-tin, Spadă, Ionescu Mihail, Sandu, Crăciunescu, Stănescu I, Niculescu II, Copeţ, Traian D., Căciulă, Florică şi Traian Ionescu.

La ora 10,30 echipa primă: Cruţescu, Schroeder, Arsici, Antorescu, Ursuţ, Alexandrescu, Cosâmbescu, Monas, Taciuc, Valica I Georgescu, Niculescu Radu şi Pămăjescu.

Prezenţa este obligatorie pe orice fel de timp.

● **A. S. C. Vergu** convoacă azi 15 Aprile a. c. orele 13,30 la sediul grupărei din str. Th. Speranţă No. 182, pentru alcătuirea echipei care va juca match de deschidere la ora 15 pe terenul Unirea Tricolor:

Ciucu Traian, C. Alexandrescu, Hristu Gh., Gogu Marin, Gabor, Dicu, Papană, Jean Georgescu, M. Zaharia, Călinescu, tefănescu Gh. Niculae, Tănase, Muşolan, Dudaş Ştefan şi Carianopol.

Acei ce au echipament asupra lor îl vor aduce la sediu la ora indicată.

● A. S. DISTRIBUŢIA convoacă Duminică 16 Aprilie ora 8 dimineaţa pe stadionul Muncitoresc următorii jucători: Boghin, Petrianu, Ionescu Const., Kizer, Busuioc, Flamaropol, Vasiliu Mircea, Minciu, Drăgan, Nelu, Sachelarie, Grecu, Nicu Vasile precum şi toţi ceilalţi jucători.

● CLUBUL SPORTIV GENERALA convoacă pentru matchul cu Zburătorii pentru Duminică 16 c. pe terenul Colentina, juniorii la orele 14:

● AV. SPORTIV convoacă pentru Duminică 16 crt. pe terenul Biruinţa următoarele echipe, ora 14 echipa de juniori, ora 15 echipa primă.

● „METROPOLA" secţia de foot-ball convoacă toţi jucătorii mâine 16 Aprilie 1939, ora 15 la U.C.B. str. Sărindar de unde vor pleca la terenul Stadion având de susţinut match cu gruparea Sportul Muncitoresc.

Orice absenţă va fi pedepsită cu suspendarea din grupare.

● C. S. CARTEA ROMANEASCA convoacă pentru Duminică 16 Aprilie 1939, ora 7 jum. dim., la fabrică următorii jucători, în vederea matchului cu Vulturii Carpaţi: Eugen, Mihai, Tudor, Nicu, Antonescu, Radu, Petre, Drăghiescu, Zăvoi, Lazăr, Buzdea, Costel, Ionescu, Roşu I., Ganea A., Pepenaru, Drăghicescu T., Mateescu C., jucătorii convocaţi sunt obligaţi a se prezenta la ora fixă.

● ORFEUS convoacă Duminică 16 Aprilie c., ora 3 jum., în piaţa Rosetti pentru a face deplasarea pe terenul „Belvedere" cu maşina în vederea matchului oficial cu „Metalosport" pe următorii jucători: Jean, Lache, Halcusi, Apăteanu, Economu I, Economu II, Emil, Hartz, Marcu, Tache, Găină, Mihail, Ialina, Nicu, Nichy, etc.

● A.G.E.R. convoacă pentru Duminică 16 Aprilie 1939, ora 8 dim., pe terenul S.T.B. următorii jucători: Bozoncea, Culae, Aurică, Valentin, PePpenaru, Costel Tănăsescu, Reihardt, Olănescu, Sile Georgescu, Alecu, Sabeff, Buracu. La ora 10 dim.: Frenkel I, II, Bregher, Creţu I, II, Şerban Alex., Sile Iordăchescu, Hecht, Lăpuşneanu, Cristoloveanu şi Sandu Petrescu.

● CICLOP convoacă pentru Duminică 16 Aprilie, ora 10 dim., pe terenul Belvedere, pe jucătorii săi, în vederea matchului amical cu Pebe.

● MOCIORNIŢA-COLŢEA convoacă mâine Duminică 16 Aprilie pe terenul Turda (maşina 45) la ora 8 jum., în vederea matchului de campionat pe toţi juniorii săi în special pe: Dumitrescu II, Sandu, Preda, Mandy, Ardeleanu, Stoenescu, Vaşoti, Manolescu şi Păunescu M.

Prahova joacă dimineaţa cu Mociorniţa...

Etapa de mâine a diviziei naţionale B programează la Ploeşti o întâlnire interesantă: aceea dintre Prahova şi Mociorniţa.

Profitând de faptul că Duminică se dispută la Ploeşti şi partida Tricolor C. F. P. V. — Gloria pentru campionatul naţional, cele două grupări au început tratative pentru cuplarea matchurilor.

Deoarece aceste tratative n'au putut duce la un rezultat pozitiv, cuplajul n'a putut fi realizat.

Prahova joacă dimineaţa cu Mociorniţa pe terenul municipal la ora 11.

Prahova va alinia echipa obicinuită.

SPECTACOLE

Teatre

NAŢIONAL: seara: Blockhaus.

STUDIO: matineu: George şi Margaret; seara: Clownul.

LIGA CULTURALA: matineu Hangiţa; seara: Revizorul.

Regina Maria: matineu: Iubire straniе; seara: Flagrant delict.

MUNCA ŞI VOIE BUNA: M. Pingea Şc. lui P. P. şi Must; seara: Zile vesele după război.

COMOEDIA: matineu: Greva femeilor; seara: Scandal la Monte Carlo.

LIBER: Voiaj de nuntă.

MODERN: Soacra lui Adam.

Cinematografe

ARO: Viaţă furată, jurnal şi completare.

SCALA: Bosfor, jurnal şi completare.

CAPITOL: Drama din Shanghai şi jurnal.

CARLTON: Iluzii, jurnal şi complectare O. N. C.

TRIANON: Alexandru Newsky şi jurnal.

A. R. P. A.: Vulturul Negru.

PALAS - BOULEVARD: Shirley Temple salvează America şi jurnal.

SELECT: Tentaţie.

SAVOY: Fra Diavolo şi Sfidătorii aerului.

FEMINA: Oameni cu aripi şi Aripi româneşti.

REGAL: Gunga Din, jurnal şi completare.

ELYSE: Petru cel Mare, Seducătorul şi jurnal Paramount.

FORUM: O familie trăznită şi Ultimatum.

OMNIA: Gibraltar şi O familie trăznită.

RIALTO: 3 fetiţe dulci şi Leopardul Suzanei.

CORSO: Trader Horn, şi Trei camarazi.

BIZANTIN: Neapole sub sărutul focului; Fraţii Ritz şomeri şi trupa de reviste.

NISSA: De-aş fi rege şi Hotelul nebunilor.

ATENEUL TEI: Scipio Africanul şi Fanny Elsser.

AIDA: De-aş fi rege şi Cântecul dimineţii.

AMERICAN: Valsul nemuritor şi Toată lumea cântă.

BARCELONA: Robin Hood, jurnal, completare şi trupa de reviste.

COTROCENI: Aventurile lui Marco Polo şi Casa din Malta.

CARMEN: Submarinul D I şi Dragoste cu năbădăi.

DACIA: Suez şi Jokeul roşu.

DICHIU: Intrigă şi orgoliu, Barnabe şi completare.

DIANA: Cei patru spioni şi Lucreţia Borgia.

EDISON: Albă ca zăpada şi cei 7 pitici.

FRANKLIN: Blocada şi Spaima indienilor.

FLORIDA: Gibraltar şi Legea care nu iartă.

GRAND: Uraganul şi Omul care face minuni.

IZBANDA: Valsul nemuritor şi Ritm de jazz.

ILEANA: Călăreţii veseli şi O familie străznită.

LUCIFER: Furtună în Asia, Aventurile lui Marco Polo şi Banda veselă.

LIA: Albă ca zăpada şi De-aş fi rege.

MARCONI: Zorro (operă completă) jurnal şi artişti.

MODEL: Dincolo de civilizaţie şi Paramata.

MARNA: Atac în Mediterana, Adio pentru totdeauna şi trupa de reviste.

MILANO: In zori de zi şi Albă ca zăpada.

NONI: O noapte la Shanghai şi Vladia Korsakov.

NERO: Albă ca zăpada şi Cei 3 camarazi.

ODEON: Zaza şi Luna de miere la Paris.

PACHE: Viaţă de artist şi Evadatul 320.

PARIS: Stăpânul junglei, operă completă.

PAX: Testamentul misterios şi Tarantela.

RAHOVA: Valsul nemuritor şi Aristocrat de ocazie.

REX: Zorro.

SPLENDID: Olimpiada seria I-a şi II-a.

TOMIS: Stăpânul junglei, operă completă.

TRIUMF: Atlantis (operă completă).

UNIC: Albă ca zăpada şi De-aş fi rege.

UNIREA: Şeicul şi Vacanţa.

VENUS: Bill Gazon şi Tigrul din Arizona.

VOLGA: In zori de zi şi Ultimatum.

VOLTA BUZEŞTI: Cei cinci prieteni, Penitenciarul şi revistă.

football football football football

JUVENTUS întâlneşte pe CHINEZUL în singurul match de campionat din Capitală

La Obor

O partidă tare, firește, căci timişorenii vor încerca totul pentru a nu retrograda

Şease echipe într'o diferenţă de un punct. Luaţi clasamentul şi vedeţi că cele şase echipe au 14 şi treisprezece puncte.

Şi aceasta înseamnă că lupta pentru retrogradare este foarte deschisă şi foarte dură.

Precizarea este necesară pentru a putea stabili ambianţa matchului Iuventus — Chinezul, care în afară de faptul că este o luptă pasionantă este şi singurul match de campionat din Capitală.

LA OBOR NU PE GIULEŞTI

Intrucât stadionul din Giuleşti ca şi acela din splaiu este în reparaţie, matchul acesta se va disputa Duminică după amiază pe terenul de la Obor.

Lucrul acesta are o foarte mare importanţă pentru modul, în care se va disputa matchul

SADOWSKY

Terenul convine foarte bine echipei bucureştene dar convine foarte bine şi echipei timişorene. Pentrucă Chinezul nu a pierdut decât două matchuri pe terenul de la Obor. Unul l-a pierdut prin accident iar secundul după o luptă pasionantă.

Şi această tradiţie are o foarte mare influenţă în jocul unei echipe.

Ea va face ca echipa timişoreană să joace disperat dar şi cu foarte multă încredere în forţele ei.

Ceiace e foarte, foarte important pentru matchul de mâine.

F.R.F.A. a respins cererea de ajutor a GLORIEI

Gruparea divizionară A Gloria din Arad a cerut F. R. F. A. un ajutor material căci trece actualmente printr'o acută criză financiară.

Biroul federal luând în discutie această cerere a respins-o deşi gruparea care a făcut-o este cu adevărat românească şi ne face la graniţa de vest o continuă şi eficace propagandă naţională...

Loiancici internaţionalul sârb indisponibil pentru 3 luni

Belgrad, 14 (Radio). — Cunoscutul internaţional Loiancici, centrul înaintaş al clubului Jugoslavia, care a fost operat de dr. Molnar la Budapesta, s'a înapoiat în localitate, declarând că nu va mi putea juca decât abia peste trei luni.

ECHIPELE VIENEZE VOR SA REINTRE IN C.E.C.

(URMARE DIN PAG. I-a)

pionul. Şi federaţia germană nu ar avea nimic contra.

DIFICULTAŢI... MATERIALE

Mult mai greu de evitat este cealaltă dificultate: partea financiară a C. E. C.-ului, adică găsirea unei modalităţi graţie căreia vienezii să poată participa în C. E. C.

Căci, se ştie, Germania nu permite eşirea din ţară a nici unei sume de bani, indiferent ce fel de valută este.

Or, în asemenea condiţiuni, însemnează ca echipele care ar juca la Viena să nu ia niciun fel de ban. Ceea ce este inadmisibil.

Totuşi, vienezii s'au gândit că şi aceasta poate fi rezolvată după sistemul „joc gratis, joc gratis". Adică, vienezii să nu primească partea cuvenită în deplasare, dar nici echipele celelalte să nu primească nimic la Viena.

Evident, pentru unguri, italieni şi cehi, n'ar fi o greutate să accepte, pentrucă ei oricând constituesc puncte de atracţie la Viena. Nu acelaş lucru se poate spune însă, de cluburile româneşti şi iugoslave, care — fac paralele la ele acasă — dar nu atrag la Viena, Budapesta sau Praga.

*

Iată, deci, dificultatea cea mare din calea vienezilor în atingerea scopului lor: reintrarea în C. E. C.

Cluburile austriace vor interveni în acest sens la comitetul C. E. C., dar totul depinde de rezolvarea problemei financiare.

Totuşi, e de subliniat că reintrarea vienezilor în marea competiţie a devenit o actualitate, de natură să pasioneze cercurile sportive interesate.

NOU
A APĂRUT
MANUAL PREPARATOR CLS. V LICEU
MANUAL PREPARATOR CLS. VI LICEU
MANUAL PREPARATOR CLS. VII LICEU
CU REZUMATUL TUTUROR MATERIILOR
DE MARE AJUTOR PENTRU REVEDEREA CUNOŞTINŢELOR IN VEDEREA EXAMENULUI DE FINE DE AN.
— Editura „CARTEA ROMÂNEASCĂ" Bucuresti —

Arena „Unirea" va fi înzestrată cu un sediu, băi şi vestiare

Arena din Obor, aşa după cum am anunţat, a intrat în reparaţie. In momentul de faţă, au fost terminate peluza mare din spatele porţii şi tribuna.

Săptămâna viitoare, vor continua aceste lucrări şi anume pentru construirea unui sediu, băi (duşuri) şi vestiare.

HUMIS n'a plecat la Baia Mare pentrucă a dispărut!!!

Centrul înaintaş al Venusului n'a fost văzut de Joi seara

Aseară, expediţia Venusului a părăsit Capitala îndreptându-se spre Baia Mare, unde joacă Duminică cu F. C. Carpaţi.

Sub conducerea d-lor av. Al. Eladescu, maior C. Dumitrescu, Ianossy, Gh. Drăghicescu şi Ilea au plecat următorii jucători: Iordăchescu, Sfera, Albu, Ionescu Crum, Bărbulescu, Fieraru, Demetrovici, Befa, Orza, Ploeşteanu, Bodola, Petea şi Ene.

HUMIS N'A PLECAT....

Se remarcă, deci, lipsa lui Humis, care a făcut — Marţi — o repriză excelentă în matchul cu Ripensia.

...PENTRUCA A DISPARUT!

Şi n'a plecat deoarece n'a venit la gară şi nimeni nu l-a mai văzut de Joi seară!

Unde-i? Nimeni nu ştie. In zadar l-au căutat acasă căci se mutase. Şi truda a fost zadarnică şi atunci când a fost căutat la Befa acasă. Nici aici nu era.

Incât, Venus a trebuit să plece fără el.

Este un caz senzaţional, care — desigur — nu va fi lipsit de consecinţe mai puţin senzaţionale.

Mai poate câştiga Rapid un match?

Sportul Studenţesc va căuta să arate că nu...

La Obor va fi în mod sigur un match pasionant, căci joacă doi bucureşteni

Azi după amiazi, pe arena de la Obor, se dispută un match foarte interesant. Sportul Studenţesc-Rapid.

Mai poate câştiga Rapid un match de football? Intrebarea

BARATKY

este cu totul firească după ultimile matchuri ale Rapidului, dar, după tot ce au păţit, jucătorii feroviari „s'au cuminţit" şi vor juca serios, foarte serios.

Ceiace înseamnă că matchul este foarte, foarte greu pentru Sportul Studenţesc.

Cu toate că el se dispută pe arena de la Obor, care convine mai mult echipei universitare decât Rapidului.

ŞANSE EGALE DE RETROGRADARE

Pentru a înţelege cât de mare va fi pasiunea, cu care vor lupta cei douăzeci şi doi de studenţi şi feroviari, este de ajuns să fie remarcat că echipele de azi au egale şanse de retrogradare.

Ceiace altă dată nu putea fi conceput, iată azi este realitate: Rapid poate intra în zona retrogradării.

Lupta se anunţă formidabilă, desigur.

Rapid va juca până la capătul forţelor şi atunci toată lumea este convinsă că va juca foarte bine.

SPORTUL STUDENŢESC ESTE EGALUL VENUSULUI

Un match echilibrat, orice s'ar spune.

Se poate crede că între Rapid şi Sportul Studenţesc există o diferenţă, care conduce la un desechilibru.

Acest desechilibru nu mai există deoarece Sportul Studenţesc s'a dovedit egalul Venusului.

Echipa universitară poate egala cu ambiţia ei cele mai mari echipe ale noastre

S'a văzut foarte bine aceasta în matchul cu Venus, în care Sportul Studenţesc a dovedit o forţă impresionantă.

In rezumat: un match frumos în care Rapid şi Sportul Studenţesc vor juca până la ultima picătură de energie pentru a scăpa de retrogradare.

FORMAŢIILE

Cele două echipe vor alinia —

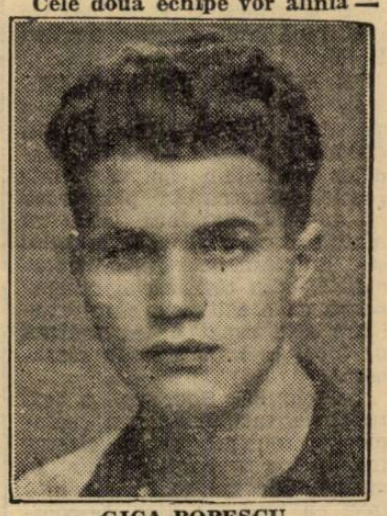

GICA POPESCU

după toate probabilităţile — următoarele formaţii:

SPORTUL STUDENŢESC: M. Constantinescu, Duce, Bădulescu; Tache, Drăgan, Mitan; Schulder, Marinescu, Constantinescu, Ştefănescu, Gică Popescu.

RAPID: P. Rădulescu, Marton, Lengheriu; Vintilă, Răşinaru, Cuedan; Bogdan, Dan, Auer, Baratky, Horotan.

Football Football Football Football Football Football Football Football

Reîncepe lupta în Divizia B

Mâine se dispută în provincie 17 partide cari vor constitui tot atâtea lupte palpitante

Leaderii şi aspiranţii la locurile lor au misiuni grele

Divizia naţională B reia mâine activitatea oficială atât în Capitală cât şi în provincie.

Se dispută un total de 20 partide, dintre cari nu ne vom ocupa aci de cât de 17, cele cari se dispută în provincie.

Caracteristica etapei de mâine este că toţi cei clasaţi la locul doi din grupele unde mai pot spera să ajungă pe leaderi au matchuri grele. Şi tot în aceste grupe leaderii — fie că joacă pe teren propriu, fie în deplasare — au ei înşişi partide dificile.

SERIA ESTICA
DEBUTUL LUI DRAGOŞ VODA

Fosta divizionară A din Cernăuţi, Dragoş Vodă, nu a jucat până acum oficial în retur. Debutează mâine şi în deplasare căci joacă la Chişinău cu Mihai Viteazul. Nu ne aşteptăm din prtea cernăuţenilor să facă greşeala să intre pe teren cu convingerea că sunt învingători siguri, căci lucrurile sunt departe de a fi aşa. Nu trebue să uite că Mihai Viteazul a făcut pregătiri mari în vederea returului, reuşind să-şi pună la punct o echipă infinit superioară celei din toamnă. Rezultatul obţinut în retur o dovedeşte cu prisosinţă. Socotim că matchul va fi foarte disputat şi demn de urmărit. Dragoş Vodă are prima şansă dar e sigur că nu va reuşi să şi-o valorifice, fără multă muncă.

LEADERUL IN DIFICULTATE?

Echipa din Rădăuţi, H. L. A. primeşte Duminică vizita Gloriei C. F. R. din Galaţi, leaderul detaşat al grupei. S'ar părea că oaspeţii au în perspectivă un match uşor. Deşi noi cunoaştem perfect de bine valoarea Gloriei C. F. R. în comparaţie cu ceilalţi adversari din grupa ei, părerea noastră este că jocul dela Rădăuţi va da emoţii serioase conducătorilor echipei. Ne bazăm în această susţinere pe faptul că feroviarii din marele port dunărean au făcut excese în timpul sărbătorilor şi vor trebui inevitabil să se resimtă de pe urma oboselilor.

Două matchuri în două zile la Tg.-Mureş, plus deplasarea Galaţi-Tg. Mureş şi retur, plus deplasarea Galaţi-Rădăuţi, e ceva cam mult. Şi apoi nu trebue să uităm că H. L. A. a făcut progrese serioase între timp. Noi, incontestabil indicăm favorit pe Gloria C. F. R., dar nu mai după luptă mare şi eforturi la fel.

UN MATCH ECHILIBRAT

Se va disputa la Iaşi între Textila M. V. şi Sporting din Chişinău. Despre valoarea gazdelor nu putem spune nimic precis, deoarece în primăvară nu au susţinut încă nici un match oficial. Ne vom mărgini să-i judecăm deci după performanţele din tur care îi desemnează ca o echipă a cărei valoare este exact aceea arătată de locul ce-l ocupă în clasament.

In schimb, Sporting a fost revelaţia turului acestui campionat, reuşind să se claseze într'un loc nesperat de bun. In matchul de mâine, se prezintă însă cu linia de atac descompletată prin lipsa unuia din cei mai buni componenţi ai ei: a lui Simon, care a fost suspendat de C. C. N. pe timp de 2 luni. In asemenea condiţii, desigur că şansele îi scad în mod considerabil, ţinând seamă mai ales de faptul că joacă şi în deplasare .Cu toate acestea, noi socotim că Textila tot nu va reuşi să câştige ambele puncte ci va trebui să se mulţumească doar cu jumătate din ele.

D. V. A. FAVORIT

La Galaţi, se dispută partida dintre D. V. A. şi Victoria C. F. R. din Iaşi. Oaspeţii se pare că sunt mai slabi decât în tur căci pe teren propriu abia au reuşit un match nul în compania lui Mihai Viteazul. In deplasare — şi mai ales împotriva D. V. A.-ului care ştie să „speculeze" la maximum avantagiile terenului propriu — e mai mult decât probabil că nu vor reuşi să facă mare lucru. Partida îşi păstrează însă tot interesul, date fiind însuşirile de luptă până la limită cari caracterizează pe ambii combatanţi.

UN MATCH STRANS

La Cernăuţi, Jahn întâlneşte pe Traian din Tighina. In toamnă, partida disputată pe terenul ultimei echipe s'a terminat la egalitate. Inseamnă deci că acum când Jahn beneficiază la rândul său de avantajul terenului să învingă, mai ales că Traian nu mai este în forma din toamnă. Suntem siguri că lucrurile vor decurge întocmai, dar Traian va lupta disperat şi iată pentru ce socotim că matchul va fi strâns.

GRUPA DE SUD
VA REUŞI MOCIORNIŢA COLŢEA O SURPRIZA?

Echipa bucureşteană Mociorniţa Colţea joacă la Ploeşti împotriva Prahovei.

Un match foarte greu pentru fuzionată căci ploeştenii au reuşit în ultimul timp să-şi pun ăla punct o echipă într'adevăr redutabilă.

Mărturisim dela început că toate şansele teoretice sunt detaşat de partea gazdelor, care în afară că au o linie de atac eficace joacă şi pe teren propriu unde sunt aproape imposibil de învins.

Nu ne putem opri însă să nu observăm că Mociorniţa Colţea, cu linia de mijlocaşi aliniată împotriva Telefon Clubului la Bucureşti, ar putea să scoată un rezultat de nesperat în cazul când conducerea tehnică ar înţelege să facă unele modificări în linia de atac, introducându-l pe Dinescu în centrul ei. Căci Türk, deşi s'a achitat onorabil de misiunea de centru atacant, nu este totuşi pentru acest post.

Bine înţeles însă că noi socotim câştigător tot pe Prahova aşa cum ne cer calculele cele mai elementare.

TURDA JOACA LA BRAILA

Altă echipă bucureşteană ce se deplasează este Turda care joacă la Brăila cu Dacia Unirea. Gazdele au reuşit să dispună în toamnă de Turda chiar în Capitală, de unde e de crezut că la Brăila, pe terenul lor, vor avea o misiune mai uşoară. Turda însă s'a îmbunătăţit mult din toamnă până acum aşa încât Dacia Unirea va trebui să muncească serios pentru a putea câştiga. Va fi o luptă deschisă, un match frumos — în cazul când gazdele se vor abţine să-şi valorifice avantajul terenului prin lovituri — şi pe care până la urmă îl va câştiga Dacia Unirea. Menţionăm însă că nici un rezultat nul nu este complet exclus.

SERIA VESTICA
GRUPA DE NORD
CRIŞANA PE TEREN PROPRIU

Oradea va găzdui matchul dintre Crişana şi S. G. S. din Sibiu. Gazdele sunt net superioare sibienilor din toate punctele de vedere, exceptând fizicul şi socotim că vor reuşi să învingă nu detaşat dar sigur. Se pune însă din nou problema ineficacităţii liniei de atac a Crişanei care după cum se ştie e capabilă să joace 90 minute în careul advers fără să reuşească să înscrie un goal măcar. In ultimele matchuri, această lacună nu s'a mai făcut simţită aşa încât putem spera că şi mâine înaintaşii vor fi la datorie. Noi indicăm, incontestabil, favorit pe Crişana dar la drept vorbind un match nul — reuşit mai mult de ea decât de S. G. S. — nu ne-ar surprinde.

LUPTA MARE

La Tg. Mureş, Monopol întâlneşte pe Tricolor din Baia Mare. Echipele sunt de valori sensibil egale şi matchul lor va constitui o luptă dârză dela început până la sfârşit. Datorită avantajului terenului credem că Monopol va reuşi să-şi adjudece cele două puncte puse în joc. Partida este însă una din cele mai echilibrate ale zilei.

UN MATCH MARE

Olimpia C. F. R. primeşte la Satu Mare vizita Stăruinţei din Oradea. Acest match este socotit după noi unul din cele mai frumoase ale etapei divizionare B de mâine. Cei doi adversari sunt echipe foarte bune, cari cunosc mult football şi practică un joc spectaculos. Să indicăm un câştigător ni se pare oarecum dificil deşi Olimpia beneficiază de avantajul terenului, căci Stăruinţa nu este o echipă care să se intimideze când joacă în alt oraş decât al său. Ca pronostic noi indicăm victoria gazdelor însă numai în virtutea tradiţiei că avantajul terenului e hotărâtor într'un match. Repetăm însă că un rezultat nul sau chiar o victorie a oaspeţilor nu va trebui să surprindă pe nimeni.

MUREŞUL IN DEPLASARE

Mureşul din Tg. Mureş, leaderul grupei sale, joacă la Carei cu Victoria, un match mult mai dificil decât ar putea să pară la prima vedere. Oaspeţii sunt fără îndoială o echipă bună, dacă nu cea mai bună apoi cu siguranţă una din cele mai bune din grupa sa, dar care în deplasare îşi pierde aproape jumătate din valoarea intrinsecă. Cum nici Victoria cu tot locul slab ce-l obţine în clasament nu poate fi tratată în cantitate neglijabilă, matchul de mâine dela Carei promite să fie foarte disputat. Până la urmă credem că Mureşul va reuşi să dispună de adversarul său dar suntem siguri că va fi silit să facă apel la toate resursele sale pentru aceasta.

LUPTA INTRE ASPIRANŢI

Universitatea primeşte la Cluj vizita Industriei Sârmei din Câmpia Turzii. Spectatorii clujeni vor avea de urmărit cu siguranţă un spectacol mare căci adversarii de azi îşi dispută odată cu cele două puncte şi posibilitatea de a mai spera că până la finele campionatului mai poate detrona pe Mureşul. Situaţia din clasament le permite azi acest lucru ambelor echipe căci sunt clasate respectiv la locul 2 şi trei la egalitate de puncte. Matchul de azi dintre ele, decide cine mai poate avea speranţe în viitor.

Socotim că matchul disputându-se la Cluj, Universitatea nu trebue să îşi facă griji prea mari deşi adversarul este o echipă din cele mai de temut de oricine.

CRAIOVENII LA EXAMEN

Rovine Griviţa susţine mâine la Craiova un match foarte greu împotriva Vulturilor din Lugoj. Echipa craioveană trecea până acum drept invincibilă pe teren propriu dar la începutul returului a debutat printr'o înfrângere în faţa codaşului seriei Unirea M. V. Am arătat atunci că Rovine Griviţa trecea printr'o perioadă de mare scădere de formă pe care nu ştim dacă până acum a traversat-o complect. Matchul de mâine ne va prilejul o edficare completă în această direcţie.

Vulturii sunt o echipă foarte bună care a realizat chiar în divizia A câteva performanţe de mare răsunet aşa încât o victorie asupra craiovenilor nu ar trebui să surprindă.

Credem totuşi că Rovine Griviţa va lupta cu toate forţele de care dispune şi va cuceri o victorie care să-i mai îngădue să spere încă în lucruri mari cu toată situaţia dificilă ce are pentru moment în clasament.

C. A. M. T. E PUS IN GARDA...

La Timişoara se dispută matchul dintre C.A.M.T. şi Unirea M. V .din Alba Iulia. In mod normal partida nu se poate încheia decât cu victoria gazdelor cari sunt net superioare din toate punctele de vedere oaspeţilor lor.

Unirea M. V. şi-a îmbunătăţit simţitor formaţia faţă de cum era în toamnă, dar acest lucru nu va fi decât în beneficiul spectacolului care va fi mai bun, pentru că timişorenii sunt puşi în gardă şi vor lua lucrurile în serios nelăsând timp Unirei să-şi facă iluzii...

LUPTA PENTRU SALVARE

La Sibiu se dispută partida dintre Şoimii şi Minerul din Lupeni. Va fi cu siguranţă un match disputat până la epuizarea complectă a adversarilor căci fiecare dintre ei are mare nevoe de cele două puncte puse în joc: Şoimii pentru a încerca să iasă din zona retrogradării, iar Minerul pentru a se feri să intre în

Care va reuşi însă? E cam greu de răspuns. Noi credem că Şoimii. Intr'adevăr căci au o echipă mai fragilă, mai puţin masivă decât a Minerului, dar joacă pe teren propriu

O REVANŞA MULT AŞTEPTATA DE JIUL

La Petroşani se va disputa matchul dintre Jiul şi C. F. R. Simeria. Reamintim că în toamnă la Simeria acest match a fost extrem de disputat şi brutalităţile au abundat. Jiul a pierdut atunci şi fără îndoială că mâine va căuta să se revanşeze în toate direcţiile. Oricât de bun ar fi C. F. R. Aacum socotim că nu poate emite pretenţii justificate în faţa Jiului la Petroşani căci actualmente minerii sunt într'o formă de zile mari. Rămâne să mai vedem scorul.

CE POATE FACE CRAIOVAN LA ORADEA?

C. A. O. întâlneşte mâine pe terenul său pe Craiovan din Craiova echipa care în tur a reuşit să-i învingă. Ce se va întâmpla mâine? Incontestabil că va câştiga detaşat C. A. O.

Pronosticul nostru să nu pară exagerat căci din toamnă până azi situaţia celor doi combatanţi s'a schimbat total.

Craiovan era atunci o echipă bună, în formă şi mai ales completă. Azi are şi lipsuri şi nici în formă nu este. Orădenii în schimb intraseră tocmai atunci în hora divizionară B descurajaţi din cauza retrogradării şi minaţi de certuri intestine. Azi echipa e complect refăcută perfect unitară şi ca sentimente şi ca joc şi reprezintă o forţă care până la urmă va avea de spus un cuvânt notăritor în lupta din această grupă.

Iată pentru ce nu acordăm Craiovanului nici o şansă pentru mâine.

Cupa „General Gabriel Marinescu" pentru juniorii Ligii de Sud

După cum se ştie, Liga de Sud are în organizare o competiţie rezervată echipelor districtuale de juniori, competiţie care se numea până acum „Cupa V. V. Tilea".

Din informaţiile pe care le deţinem, Liga are în proect pentru toamnă, desvoltarea acestei competiţii, căreia urmează să-i dea proporţii mari şi o altă titulatură: Cupa „gen. Gabriel Marinescu".

Din lumea cluburilor mici

● *UNIVERSUL a arătat o formă strălucită la antrenamentul de ieri pe Stadion. Inaintarea lor n'a marcat mai puţin de 12 goaluri Sp. Muncitoresc. Ultimii au scuza de a fi jucat cu 6 juniori.*

● *MATCHUL de juniori dintre Olympia şi Luceafărul se joacă dim. la orele 9 în deschidere pe arena „Malaxa" la matchul Titani-Olympia.*

● *SP. MUNCITORESC a dat avertisment la toţi jucătorii care vor mai lipsi la matchuri.*

● *SP. STUDENŢESC şi VENUS nu au dat jucători pentru reprezentativa de juniori a Capitalei.*

Motivul este justificat. Aceste două echipe se întâlnesc Duminică în match de derby al juniorilor.

● *A. S. DISTRIBUŢIA, merituoasa formaţie districtuală, are trei reprezentanţi în selecţionata juniorilor Capitalei.*

Ei sunt Zamfir, Alexandru Andrei şi Predoiu.

● *BRAUN KOLOMAN este managerul reprezentativei de juniori a Capitalei.*

● *TRAIAN IONESCU, o speranţă a grupării Olympia, va apare Duminică în formaţie după o absenţă îndelungată.*

● *ASTA SEARA vom şti care este leaderul juniorilor diviziei naţionale.*

Apelul grupării Sportul Studenţesc fiind luat în discuţie de Liga de Sud.

● *MATCHUL de deschidere la partida Rapid—Sportul Studenţesc care se dispută astăzi după amiază pe arena Unirea Tricolor va fi furnizat de primele garnituri ale Vergului şi Garajele Mihăescu.*

● *IN CADRUL Cupei „V. V. Tillea" se mai dispută mâine în ţară patru partide. La Buzău, T. Măgurele, Galaţi şi Piteşti.*

● *FLAMAROPOL care a fost legitimat eri pentru A. S. Distribuţia va apare Duminică în echipa „petroliştilor" în postul de half centru.*

Cu actuala echipă A. S. Distribuţia îşi poate măsura forţele în faţa oricărui adversar.

● *VERGU a avut un motiv serios ca să amâne jocul oficial de mâine cu A. S. C. A. M. Cinci titulari sunt concentraţi.*

● *MATCHUL de deschidere la partida A. C. F. R. — Macabi care se dispută mâine la ora 11 pe arena Ciocanu va fi furnizat de reprezentativele de juniori ale districtelor Bucureşti şi Silistra.*

Cotruţă a ieşit din sanatoriu

Cotruţă, unul din fundaşii Juventusului, care acum două săptămâni a fost internat în sanatoriu spre a i se scoate apa dela plămâni a părăsit ieri patul de suferinţă, fiind în parte restabilit.

Graţie bunăvoinţei d-lui ing. Cezar Popescu, Cotruţă va fi trimis peste o săptămână undeva în munţi, unde va sta 2—3 luni spre a se întrema, iar în August va relua antrenamentul.

Football Football Football Football

O etapă divizionară de sbucium şi excepţional de importantă

Se vor da lupte mari și crâncene, atât în zona de sus, cât și în aceea de jos a clasamentului

Cele șase partide care se vor concura Duminică în cadrul Diviziei naționale A, sunt la fel de importante din punctul de vedere al grupărilor, iar unele dintre ele promit spectacole de prima mână.

Dacă partida Sportul Studențesc-Rapid, care se va desfășura astăzi după amiază la Obor, are darul să pună într'o lumină mai vioaie problema retrogradării studenților, fiindcă cu jocul lor dârz și tare ne pot furniza surprize, inversând rolul avut de cele două echipe până acum, în schimb întâlnirea dintre Juventus și Chinezul, programată tot la București, ar trebui să dea câștig de cauză localnicilor, cari în micul turneu pascal au dovedit o formă bună.

Faptul că timișorenii au făcut un match bun la Cluj în compania Victoriei — obținând un match nul când meritau o victorie — nu ne recomandă îndeajuns forma Chinezului, fiindcă a avut în față un adversar destul de slab.

LA BAIA MARE, MATCHUL CEL MARE: CARPAȚI-VENUS

Cu această partidă, începe un drum greu pentru Venus: matchuri în provincie cu adversari de valoare.

Multă vreme nu ne-a venit să credem că F. C. Carpați practică într'adevăr un football bun.

Anumite svonuri, precum și faptul că băimărenii au jucat mult timp acasă matchuri cu rezultate strânse, ne-au făcut să nu credem că la Baia Mare s'a instalat buturuga mică. Mai târziu însă, după câteva matchuri la București, Carpați ne-a convins că este o echipă de bună calitate, cu un joc omogen, întemeiat pe ansamblu, nu pe individualități: o notă excepțională pentru footballul dela noi.

Ultima întâlnire din cupă dintre Venus și Carpați ne-a mai dovedit că echipa din Baia Mare este un adversar dificil — dar încă fără experiență — pentru bucureșteni.

Cum acest element deficitar va dispare Duminică, fiindcă F. C. Carpați va juca acasă și, implicit, Venus în deplasare — condiție foarte importantă — șansele măcar pentru un punct ale băimărenilor se măresc.

Dar mai este un element nou în ecuația matchului de la Baia Mare: în matchul cu Ripensia, Venus a dovedit că și-a însușit un calm pe care nu-l avea până acum și datorită căruia se va putea culege la Baia Mare pentru a câștiga — foarte greu — matchul.

CE VA FACE VICTORIA LA TIMIȘOARA IN FAȚA UNEI RIPENSII RENASCUTE ?

Suntem convinși că matchul dela Timișoara dintre Ripensia și Victoria va fi foarte frumos, fiindcă ambele echipe joacă spectaculos.

Dar se vor ciocni două forțe inegale: pe deoparte Ripensia, cu o echipă întinerită ca prin farmec — deși cu aceiași jucători — și cu experiență internațională, iar de cealaltă parte Victoria, plină de talent și de voință, dar fără experiență și într'un oarecare declin de formă.

Credem că Ripensia nu se va întrebuința prea mult, iar d-lui Costel Rădulescu nu-i va trebui prea mare efort pentru a consfinți prin fluer victoria timișorenilor.

Numai dacă Victoria nu va avea una dintre acele reveniri splendide pe care ni le servește uneori.

MATCHUL CEL MAI BUN SE VA DESFAȘURA LA ARAD INTRE A.M.E.F.A. ȘI U.D.R.

Altădată ne-ar fi fost foarte ușor să-i vedem pe arădeni învingători siguri.

Acum însă, după frumoasa victorie a reșițanilor la București asupra Rapidului, dar mai ales după jocul excelent pe care ni l-au arătat, ne este foarte greu să dăm un pronostic.

Desigur și A.M.E.F.A. știe să joace. Dar în ultima vreme (1—1 cu Gloria) n'a arătat o formă grozavă.

De aceea credem că — în cel mai bun caz — vor reuși un match nul. Aceasta n'ar trebui însă să-i mulțumească pe cei dela U.D.R.

MATCHUL RETROGRADARII: TRICOLOR C.F.P.V.-GLORIA LA PLOEȘTI

Footballul are în el ceva tragic. De multe ori, chiar când te bucuri de victoria echipei la care ții, simți adânc amărăciunea acelora cari părăsesc terenul învinși.

Mai tragice sunt încă matchurile eliminatorii, de care adversarii își leagă speranțe egale.

Este cazul partidei dela Ploești care contează mai mult decât un simplu match de cupă: de jocul acesta se leagă o eliminare mai gravă, aceea din însăși divizia națională aristocratică. De aceea credem că la Ploești se va da o luptă omerică, în calculul căreia nu mai pot intra elementele obișnuite.

Va învinge echipa mai dârză, mai periclitată.

Pentrucă joacă acasă, Tricolor C.F.P.V. are mai multe șanse.

O ETAPA DE SBUCIUM

După cum se vede, etapa aceasta pune în joc mize foarte mari: este caracteristica etapelor finale.

Jucătorii vor depune maximum de efort și fiecare match va însemna o limpezire.

Trecând peste sbuciumul jocurilor și peste amărăciunile rezultatelor, vom constata că lupta divizionară va câștiga în interes și va determina un progres pentru football.

V. P.

CAMPIONATUL ANGLIEI

LIGA I

Arsenal — Machester United.
Aston Villa — Bolton Wanderers.
Blackpool — Middlesbrough.
Brentford — Birmingham.
Derby County — Leicester City.
Everton — Preston North End.
Grimsby Town — Liverpool.
Huddersfield Town — Chelsea.
Portsmouth — Stoke City.
Sunderland — Leeds United.
Wolverhampton W. — Charlton Ath.

LIGA II

Blackburn Rovers — Southampton.
Bradford — Sheffield United.
Bury — Newcastle United.
Chesterfield — Luton Town.
Fulham — Coventry City.
Manchester City — Bunnley.
Millwall — Tottenham Hotspur.
Sheffield Wed — Nottingham Forest.
Swansea Town — Plymouth Argyle.
Tranmere Rovers — Norwich City.
West Ham United — W. B. Albion.

Durerile ne îmbătrânesc!

GARDAN suprimă durerile!

BAYER

ESTE UN PRODUS »Bayer« !

Un conflict ?..

F. R. F. A. nu va aproba matchurile de football din cadrul ceferiadei...

...deoarece coincid cu data matchului Italia - România

Se știe că în luna Iunie — și anume în zilele de 8, 9 și 10 — se va organiza la București marea sărbătoare a ceferiadei.

Se va aranja o expoziție retrospectivă a căilor ferate române, vor fi organizate serbări străjerești, totul într'un cadru de proporții extraordinare.

Pentru a da sărbătorilor o amploare mai mare și un aspect mai complet, se vor organiza și câteva matchuri internaționale de football cu echipe feroviare din Italia, Jugoslavia și Polonia.

In aceste proporții, serbarea ceferiadei va costa — înglobându-se în această sumă și amenajările stadionului Ciulești — nu mai puțin de 14.000.000 lei.

Efortul și serbarea oferită sunt firește lucruri formidabile dar ele sunt contrarii intereselor federației de foot-ball deoarece ele coincid cu data matchului Italia — România, care după cum se știe se dispută la 11 Iunie.

Federația română de football nu va admite ca la serbările de la Giulești să se joace și matchuri de football.

Ea nu va aproba disputarea turneului deoarece el concurează matchul de la 11 Iunie și face ca eventualii sleceționați feroviari să nu poată juca în echipa națională.

Se pare că acest conflict virtual va fi evitat deoarece este foarte probabil ca turneul feroviar să fie amânat după matchul cu Italia.

Astfel că matchul cu „Squadra azzura" se va putea disputa în cele mai bune condiții : fără concurență și cu toți jucătorii disponibili.

Pfuetzner, Schneider și Hagiopulos

pentru JUGOSLAVIA ... Schneider, pentru ANGLIA ?

Arbitrajul întâlnirilor din Maiu e o problemă de... abilitate

Cele două matchuri internaționale din luna Mai comportă o problemă foarte delicată : aceea a arbitrajului.

Intr'adevăr federația de football este în momentul de față preocupată de arbitrii, pe care trebue să-i propună pentru întâlnirile cu Iugoslavia și Anglia.

Și trebue să remarcăm de la început că arbitrajul celor două partide este o problemă de abilitate.

CEI TREI PENTRU MATCHUL DELA 7 MAI

F. R. F. A. ar dori ca matchul cu Iugoslavia să fie arbitrat de Pfützner sau Schneider, în special de cel dintâi astfel că, după toate probabilitățile, va propune federației iugoslave următoarea listă de trei arbitri : Pfützner, Schneider și Hagiopulos.

Cum dorința federației este aceea de a avea ca arbitru la 7 Mai pe Pfützner, nu ar fi exclus ca în locul domnului Schneider să fie propus d..... Doșef sau un alt arbitru bulgar.

Ceeace ar face ca forul iugoslav să refuze pe cei doui balcanici pentru a alege pe d. Pfützner.

(Am spus doar la început că arbitrajul celor două matchuri este o chestie de abilitate).

D. SCHNEIDER PENTRU MATCHUL CU ANGLIA ?

Cele mai multe șanse de a conduce matchul Anglia-România dela 24 Mai le are cunoscutul arbitru polonez Schneider, care a arbitrat matchul România-Preston N. E., la București.

Lucrul va fi — de data aceasta — mai simplu de oarece d. Schneider este agreat și de federația engleză întrucât cei dela Preston N. E. i-au făcut o reclamă foarte bună.

(Vă reamintiți, desigur, de offside-urile celebre ale liniei noastre de atac, pe care le-a semnalat cu o exactitudine quasi britanică).

Federația va propune deci o listă de trei arbitri, în care pe lângă d. Schneider vor figura și doui „indezirabili", iar „Football Association" va alege cu certitudine pe conducătorul polonez.

Mâine la Băneasa

PREMIILE PRINCE D'ORANGE II ŞI GISELLE

Două handicapuri reuşite. Alergări interesante

Mâine va avea loc pe cochetul hipodrom al Jockey Clubului a doua reuniune a meetingului de primăvară. Programul de aleasă factură se remarcă printr'o serie de alergări reuşite.

PREMIILE GIRELLE ŞI PRINCE D'ORANGE II

In fruntea programului stau două alergări clasice. Este vorba de premiile Prince D'Orange II şi Girelle. Prima alergare este deschisă armăsarilor iar a doua iepelor.

In premiul Prince D'Orange II găsim pe cei mai buni armăsari de trei ani. Cu această ocaziune îşi va face reintrare campionul Tarzan, un element cu mari posibilităţi. El va întâlni o seamă de adversari confirmaţi precum Colombo, Răsvrătit, Boeru şi Bock.

In premiul Girelle vom asista la un pasionant match între Povestea şi Harţa.

HANDICAPURILE

La reuşita întrunirei, desigur că handicapurile zilei vor contribui în largă măsură. Abia alcătuite, ele se prezintă ca veritabile şarade.

RESTUL CURSELOR

Din restul curselor, reţinem premiul Code şi premiul Robur, în care îşi va face reintrarea excelenta Mitsouko III.

Partanţii probabili

PREMIUL SPHYNX
1600 metri — 20.000 lei (P. I.)

Afurisit	60½	0
Geza	57	Krimer
Mareeia	62	Gîlî
Caiafa	54½	0
Carmen	60½	Nicodim
Getta	60	Tănase
Medardus	54½	Ilinca

PREMIUL JUVENAL—W.-H'cap
1700 metri — 25.000 lei (P. N.)

Brânceni	56½	0
Meşteru Man.	63½	Toth B.
Goblin	62½	Vincent
Ştefania	60½	Cucu
Nacelle d'Or	60½	Urdăreanu
Silver Prinţ	59	Mullot
Spătar	58	Tasim
Caiafa	54½	0
Puisor	50½	Logofătu
Răzleţ	45	0

Premiul CODE
30.000 lei — 1600 m. (P.N.)

Gloria	49	Iosza
Aida	50½	Durnea
Brânceni	59½	R. Cristea
M. en avant	62	0
Cătălin	59½	Ilinca
Farmec	58	?
Nacelle d'Or	55	0
Très Pratique	49	G. Horvath
Necaz	59½	A. Enescu
Frunză	58	Gîlî

Premiul GIRELLE
80.000 lei — 1600 m. (P.N.)

Povestea	58	Gîlî
Conita II	55½	0
Doinita	55½	Ilinca
Harţa	55½	Huţuleag

Pr. PRINCE D'ORANGE II
80.000 lei — 1600 m. (P.N.)

Colombo	58	R. Cristea
Boeru	58	Gîlî
Răzvrătit	55½	G. Horvath
Bock	55½	G. Enescu
Tarzan	55½	Vincent
Mazepa	55½	Huţuleag
Nae	55½	0

Premiul ROBUR
40.000 lei — 2200 m. (P.N.)

Afurisit	53½	0
Codru	57	Ilinca
Magnat	51½	Rosso
Flor Fina	56	Gîlî
Mitsouko III	62	Vincent
Kasandra	54	0

Pr. SALTARELO — Handicap
30.000 lei — 1800 m. (P.N.)

Zamfira	64	0
Măcieş	62½	0
Ticu	60½	0
Cosac	60½	Ilinca
Geana	56½	Rosso
Sulita	53½	?
Stăpân	53	0
Olaf	52	Huţuleag
Golanca	51	A. Cucu
Fioretta	48½	0

Alergările de trap

Băneasa Trap; Ziua 34-a, Miercuri 19 Aprilie 1939

—INSCRIERI—

Premiul GRIVIŢA
Handicap — 11.500 lei

2060 Electra Carioca, Turla, Voevod. Cina, Lin.
2080 Director, Elisor, Cilly Hanover, Cimbric, Ulis, Birlic.
2100 Desiş, Răsura, Crălasa, Brenn, Taina, Hispano.
2120 Thalio, Extra.
2140 Santuţa.
2160 Mister, Dâmb, Eol, Furor, Sorana, Primăvara.
2180 Vestit, Harry Boy, Pan W., Elena.
2200 Mura II.
2220 Candriu, Gen. Worthy, Beţiv, Carol Hanover.

Premiul GIURGIU
Handicap — 15.000 lei

1700 Harry Boy
1720 Elixir, Draga Mea, Măgura, Aluniş.
1740 Eggy, General Worthy, Parma, Floare, Pinkerton, Puica, Beţiv Zenit.
1760 Zalud, Livada, Tufănica, Geisha.
1780 Sonora, Peter Worthy, Bunel, Legionar, Natasa, Rama II, Busuioc.
1800 Poenita, Lăcrămioara, Jeles II. Gangster, Lea.
1820 Casatca, Sorvanet.

Premiul GORGOTA
Handicap — 18.000 lei

1700 Lant, Rugina, Giuditta.
1720 Ducesa, Luntraş, Fama, Voevodul Tiganilor, Sonia Worthy
1740 Torent, Josedale Margot, Edith, Pecceca, Szelvesz, Ieroşca II, Centaur, Kismet, Gaby M.
1760 Rota, Pai, Naplopo, Hercegno, Rosalinde, Wodka, Guardian Girl, Ideal, Ghid, Szeged, Katy Caid, Kity Clair, Amsel, Anny Worthy, Blondella, Valenţio, Pisica.
1800 Kundry, Sam Worthy.

Premiul GUADARRAMA
Conditie (1/1) — 12.000 lei

2080 Elisor, Voevod, Lin.
2100 Viorica II.
2120 Desiş, Crălasa, Cartuşel, Comoara.
2140 Candriu, Măgura.
2160 Oborean, Tais Harry Boy, Furor, Sorana, Fudul, Elena.
2180 Dâmb, Aluniş.
2200 Dor de Ducă, Ostaş.
2220 Beţiv, Hollo.
2240 Va-ta, Ghimp.
2260 Poenita, Adda Worthy.
2300 Dorka.
2340 Winsome Josedale.

Premiul GHIMPAŢI
Conditie (1/5) — 13.000 lei

1700 Valmaş, Vestit.
1720 Benito H. P., General Worthy.
1740 Lant, Zalud, Sonora, Ciclop, Giuditta, Casatca, Livada, Sorvanet, Lăcrămioara, Tava, Spic Handicap, Zgomot.
1760 Leona, Dorna, Jeles II, Kitty Clair, Pecceca, Legionar, Sonia Worthy, Pinkerton, Gangster, Busuioc, Mura.
1780 Luntraş, Brebenea, Voevodul Tiganilor, Hercegno, Pacahantos, Bruma II, Wodka, Voinţa, Pikaver, Brad.
1800 Rota, Edith, Jade, King Worthy, Champion jr.
1820 Fliyng, Katy Caid, Cupidon, Ideal, Pock, Coconaş.
1840 Naverno, Pisica.
1860 Gruia.
1900 Sam Worthy.
1960 Haron.
2040 Antrag.

Premiul GOVORA
Conditie (1/1) — 15.000 lei

1680 Speranţa, Făşneaţă, Lilia, Romănaş, Paj Axtell, Ulis.
1700 Rolls Roice, Helen Halpin, Turla, Tara, Bandit II, Musculita, Cimbric, Birlic, Urganda, Elizpano.
1720 Ural.
1740 Cina, Răsura, Santuţa, Brenn, Eol, Miristea, Călin.
1760 Barza, Carol Hanover.
1780 Tătăran.
1800 Draga Mea, Floare, Zeta.
1840 Grozava.

Premiul GORDANIA
Conditie (1/10) — 15.000 lei

2100 Lin.
2120 Eggy
2140 Geu. Worthy, Tais.
2160 Ciclop, Casatca, Lăcrămioara, Iubita, Diadia Lui.
2180 Luntraş, Brebenea, Legionar, Durdulia, Gangster, Zgomot, Sultana, Ghid, Tutun, Adda W.
2200 Rugina, Ducesa, Edith, Ieroşca II, Bruma II, Voinţa, Jarvis, Winsome Josedale.
2220 Pikaver, Eftin, Brad, Dorka.
2240 Cupidon, Naverno, Pock, King Worthy, Kamaa.
2260 Coconaş, Champion jr.
2280 Pai, Vivat, Nation.
2300 Szelvesz, Blondella.
2340 Margaret T., Haron.

Premiul GROZEŞTI
Performanţă — 13.000 lei

1700 Turla, Dâmb, Tara.
1720 Igea, Columbus, Extra, Miristea, Furor, Sorana, Ural.
1740 Luna, Tais, Aluniş, Eol, Pan Worthy, Peter Gordon, Elena, Călin.
1760 Eggy, Măgura, Floare, Makrele, Tava, Beţiv, Fudul, Elly, Dor de Ducă, Va-ta.
1780 Sonora, Lăcrămioara, Pinkerton, Durdulia, Sultan II, Tufănica, Natasa, Handicap, Geisha Zenit, Hollo.
1800 Casatca, Poenita, Sorvanet, Florita, Legionar, Spic, Voinţa, Zgomot, Busuioc.
1820 Eftin, Adda Worthy, King Worthy, Brad, Kamaa.

Premiul GRIJA
Record — 15.000 lei

2120 Ducesa, Ciclop, Legionar.
2140 Brebenea, Pecceca, Ieroşca II, Pacahantos, Bruma II, Guard. Girl, Pikaver, Brad, Champion junior.
2160 Edith, Cupidon, Coconaş, Talaz, Ninon, Dorka.
2180 Katy Caid, Trixie, Blondella, Valenţio, Nation, Viziru.
2200 Kundry, Pock, Sam Worthy.
2220 Champion, Gruia.
2260 Roland D.
2300 Haron.

Hipism

Azi la Băneasa Trap | **Pr. hipodromului Floreasca**

CEI MAI BUNI PATRU ANI ROMANI

CONCUREAZA IN PROBA CAPITALA

Pe program câteva din vedetele turfului. Dispute atracţioase

Reuniunea care se va desfăşura azi la Băneasa Trap se remarcă printr'un program de excelentă calitate.

Toate elementele succesului concurează la reuşita ei. O probă clasică de remarcăbil interes — premiul Hipodromului Floreasca — alergare premergătoare Derby-ului în care concurează cei mai buni cai români de patru ani. Rezultatul va fi foarte semnificativ, de oarece nu va servi prejudecăţi oase indicaţiuni în aceeace priveşte Derbyul. Cu veleităţi se prezintă Petruş, Ghid, Adda Worthy şi Tutun.

Vom remarca deasemeni abundenţa de cai buni. Vor alerga azi Gondolat II, Citronat Gordon, Hanibal II, Roland D., Rama II, Margaret T. şi Kundry.

In asemenea circumstanţe succesul reuniunii pare asigurat.

Favoriţii noştri

Premiul GHIMEŞ

Helen Halpin n'are nevoe de cea mai bună valoare pentru a dispune de Elly la 40 de metri.

Indicăm: HELEN HALPIN, *Elly.*

Premiul GURA VAII

Rama II este de altă clasă decât adversarii opuşi. Nu contează faptul că dă avantagii însemnate. In mod normal ar trebui să dispună de Mohor şi Santuţa.

Indicăm: RAMA II, *Mohor*, Santuţa.

Premiul GRECENI

Va-ta traversează o perioadă de radicală transformare. Drept este că dă avantagii serioase. Graţie Soranei credem însă că va câştiga. Ostaş şi Peter Gordon sunt principalii ei adversari.

Indicăm: VA-TA, *Ostaş*, Peter Gordon.

Premiul GHIDIGENI

Natasa este penalizată. Totuş o vom instala favorită. Este capabilă să dea 20 de metri iepei Geisha. O şansă mare are Harry Boy.

Indicăm: NATAŞA, *Geisha*, Harry Boy.

Premiul HIPODROMUL FLOREASCA

Ghid, Petruş şi Adda Worthy prezintă cele mai concludente titluri. Ghid recent a fost învins de Petruş la 20 de metri. Normal ar fi ca la egal figura să se repete la egal. Adda Worthy nu credem că poate dispune de sur la 20 de metri.

Indicăm: PETRUŞ, *Ghid.*

Premiul GAMBETA

Brad a concurat remarcabil Marţi. Dacă va fugi la fel de bine, este cel mai îndrituit să birue. Ducesa şi Rugina îi vor da mult de furcă.

Indicăm: BRAD, *Ducesa*, Rugina.

Premiul GAZEL

Fama îşi revine. In acest sens felul cum a fugit în reprizele premiului Sescioreanu este un serios indiciu. Margaret T. este principala ei adversară.

Indicăm: FAMA, *Margaret T.*

Premiul GENEVA

Grajdul Sterea este bine reprezentat prin Gondolat II şi Hanibal II. In mod regulat Gondolat II trebue să dispună de pensionarul lui Cercasov.

Indicăm: GRAJDUL STEREA, *Citronat Gordon.*

Premiul GRANAT

In lupta finală credem că vor conta Kundry şi Roland D. Vom merge cu Roland D.

Indicăm: ROLAND D., *Kundry.*

Concurenţii declaraţi oficial

Premiul GHIMEŞ
Condiţie — 15.000 lei

Speranţa	1680	Iurca
Ikar	1680	Slobozenco
Făşneaţă	1680	0
Helen Halpin	1700	Grünwald
Musculita	1700	Ghinea
Eol	1720	Fischer
Ural	1720	0
Elly	1740	Pavlic
Călin	1740	0
Carol Hanover	1760	0
Zeta	1800	0

Premiul GURA VAII
Condiţie — 15.000 lei

Lilia	1640	Slobozenco
Cilly Hanover	1660	Pavlic
Hispano	1680	0
Santuţa	1680	T. Marcu
Taina	1680	0
Eol	1700	0
Călin	1700	0
Floare	1720	Drăgotescu
Mohor	1720	Szabo
Luna	1720	Tasopol
Harry Boy	1760	0
Rama II	1760	Grünwald
Primăvara	1760	0
Benito H. P.	1800	0
Busuioc	1840	0
Ghid	2220	0

Premiul GRECENI
Performanţă — 13.000 lei

Lin	2100	Szabo
Răsura	2120	Grăjdănescu
Desiş	2120	Ghinea
Brenn	2120	0
Hispano	2120	Slobozenco
Thalio	2140	Tasopol
Ural	2140	0
Călin	2140	Fischer
Furor	2160	Welch
Tais	2180	Cristod.
Pan Worthy	2180	Borisiac
Sorana	2180	0
Primăvara	2180	0
Elena	2180	Brânzea
Peter Gordon	2200	Corol
Betiv	2220	0
Mura II	2220	T. Marcu
Harry Boy	2220	0
Va-ta	2220	Drăgotescu
Ostaş	2220	Pavlic
Dor de Ducă	2240	0
Hollo	2240	0

Premiul GHIDIGENI
Handicap — 13.000 lei

Lancia	1700	0
Mister	1720	Fischer
Crai	1720	Crainic
Harry Boy	1720	Ghinea
Izma	1740	0
Măgura	1740	Trifulescu
Draga Mea	1760	Szabo
Mura II	1760	0
Alunis	1760	0
Zenit	1760	Podoleacov
Pinkerton	1780	Gavrilescu
Geisha	1780	V. A-sky
Sonora	1800	Zabelin
Legionar	1800	Slobozenco
Natasa	1800	Cerkasov
Busuioc	1800	0
Casatca	1840	0

Pr. HIPODROMUL FLOREASCA
Condiţie — 50.000 lei

Poenita	2120	Szabo
Iubita	2120	Crotenco
Natasa	2100	0
Adda Worthy	2120	Corol
Tutun	2140	Slobozenco
Ghid	2140	V. A-sky
Petruş	2140	Borisiac

Premiul GAMBETA
Handicap — 15.000 lei

Lant	2100	Pavlic
Dorna	2100	Cristod.
Rugina	2120	Slobozenco
Ducesa	2120	0
Fama	2120	Tasopol
Pacahantos	2120	Vârlan
Gangster	2120	Podoleacov
Brad	2120	Fischer
Edith	2140	0
Catinca	2140	0
Szelvesz	2140	0
Pai	2160	Ghinea
Cupidon	2160	0
Guardian Girl	2160	0
Kundry	2220	0

Premiul GAZEL
Handicap — 21.000 lei

Primrose	2100	T. Marcu
Fama	2100	Ionescu B.
Katy Caid	2140	Corol
Pai	2140	0
Lucifer II	2140	Fischer
Pock	2160	Szabo
Champion	2180	Cerkasov
Margaret T.	2180	Cerkasov
Roland D.	2220	0
Gondolat II	2240	0

Premiul GENEVA
Record — 18.000 lei

Torent	1700	Crainic
Ducesa	1700	0
Giuditta	1700	T. Marcu
Pai	1720	0
Edith	1720	Fischer
Guard. Girl	1720	0
Ideal	1720	0
Kity Clair	1740	0
Viziru	1740	0
Talaz	1740	0
Coconaş	1740	0
Gruia	1760	V. A-sky
Citr. Gordon	1780	Cerkasov
Belşug	1780	0
Gondolat II	1780	Szabo
Hanibal II	1780	Grăjdănescu

Premiul GRANAT
Condiţie — 21.000 lei

Pacahantos	2120	0
Pai	2140	0
Lucifer II	2140	0
Szelvesz	2140	Ghinea
Cupidon	2140	0
Blondella	2140	0
Kundry	2140	Ionescu B.
Champion	2160	0
Margaret T.	2160	0
Antrag	2160	Grünwald
Kanada	2160	Grăjdănescu
Roland D.	2180	Fischer
Gruia	2180	0
Gondolat II	2200	0

PRESA ŞI ALERGĂRILE DE AZI

ZIARELE	Premiul Ghimeş	Premiul Gura Văii	Premiul Greceni	Premiul Ghidigeni	Premiul Hip. Floreasca	Premiul Gambeta	Premiul Gazel	Premiul Geneva	Premiul Granat
Universul Sport	Helen Halpin Elly	Rama II Mohor	Vata Ostaş	Natasa Geisha	Petruş Ghid	Brad Ducesa	Fama Margaret T.	Gr. Sterea Citr. Gordon	Roland D. Kundry
Gazeta Sporturilor	Helen Halpin Elly	Rama II Santuţa	Călin Va-ta	Natasa Zenit	Petruş Ghid	Ducesa Brad	Pock Katy Caid	Gondolat II Edith	Roland D. Antrag
Universul	Elly Helen Halpin	Rama II Mohor	Ostaş Va-ta	Zenit Natasa	Petruş Ghid	Ducesa Brad	Margaret T. Fama	Gr. Sterea Citr. Gordon	Roland D. Kundry
Curentul	Helen Halpin Elly	Santuţa Rama II	Călin Va-ta	Gr. Cemi Natasa	Petruş Ghid	Ducesa Brad	Margaret T. Fama	Gr. Sterea Citr. Gordon	Roland D. Kundry
România	Helen Halpin Elly	Rama II Santuţa	Călin Hispano	Natasa Geisha	Petruş Iubita	Ducesa Brad	Margaret T. Pock	Gr. Sterea Citr. Gordon	Roland D. Antrag
Timpul	Helen Halpin Elly	Rama II Floare	Va-ta Ostaş	Sonora Natasa	Petruş Ghid	Rugina Ducesa	Katy Caid Fama	Gr. Sterea Gruia	Roland D. Kundry
Ordinea	Helen Halpin Eol	Santuţa Rama II	Călin Ostaş	Geisha Măgura	Petruş Iubita	Ducesa Rugina	Margaret T. Katy Caid	Gondolat II Gruia	Roland D. Antrag
Seara	Helen Halpin Eol	Rama II Santuţa	Călin Va-ta	Geisha Natasa	Petruş Adda Worthy	Rugina Ducesa	Katy Caid Margaret T.	Gondolat II Citr. Gordon	Antrag Roland D.
Semnalul	Halen Halpin Eol	Rama II Santuţa	Ostaş Va-ta	Gr. Cemi Natasa	Petruş Ghid	Ducesa Brad	Margaret T. Pock	Gr. Sterea Gruia	Roland D. Antrag
Cei mai indicaţi	Helen H. 8 Elly 1	Rama II 7 Santuţa 2	Călin 5 Ostaş 2 Va-ta 2	Natasa 3. Gr. Cemi 2 Geisha 2 Zenit 1 Sonora 1	Petruş 9	Ducesa 6 Rugina 2 Brad 1	Margaret T. 5 Katy Caid 2 Fama 1 Pock 1	Gr. Sterea 6 Gondolat II 3	Roland D. 8 Antrag 1.

ANTRENAMENTUL DE ERI

Tarzan a dat deplină satisfacţie, Harţa şi Silver Prinţ, în formă

La Băneasa s'a lucrat eri intens în vederea reuniunei de Duminică. Au fost galopaţi majoritatea cailor cari vor fugi. Deasemeni concurenţii şi concurentele din premiile Prince D'Orange II şi Girelle.

Prince D'Orange II şi Giselle

DELA ION GHEORGHE

Tarzan (Vincent) şi Răsvrătit (G. Horvath) au fost întovărăşiţi de Brânceni (Baldovin). S'a galopat în demi tren. La urmă Tarzan a manifestat o netă superioritate faţă de Răsvrătit, dovedind că a rămas elementul de valoare din trecut.

DELA GABENS

Harţa (Tănase) a terminat inaintea lui Credo (Gill) şi Mazepa (Huţuleag). Cu armăsarul vârstnic nu s'a insistat însă.

DELA WILSON

Povestea (Crişan) a galopat cu Boer (Krimmer) şi Don Alberto (Gill). S'a remarcat Povestea. Şi Boeru a plăcut.

DELA KRISTOF

Levaica (Cucu) a fost mai bună decât Conita II (G. Enescu).

DELA BEESON

Colombo (Cristea R.) a făcut un galop uşor cu Ticu (Goeftony). Roibul a mers bine.

DELA KRISTOF

Biribi (Vincent) a mers mai uşor decât Bock (G. Enescu).

Celelalte galopuri

DELA ROMANES

Napoleon (Ilinca) a făcut un galop uşor cu *Răsfăţat* (Rosso).

Favorit (Logofătu) a dominat pe *Smeu* (bălat de Grajd).

Farmec (Rosso) a lucrat în jumătate tren cu *Dornic* (Ilinca).

Geana (Rosso) a terminat împreună cu *Doiniţa* (Ilinca).

Amnar (Logofătu) s'a comportat foarte bine într'o încercare cu *Corsar* (Ilinca) şi *Cătălin* (Rosso).

Lunatec (Logofătu) a făcut un lucru de sănătate cu *Solitar* (Rosso).

Pricina (Rosso) a dominat pe *Jurata* (Logofătu).

Magnat (Rosso) a galopat foarte bine cu armăsarul *Codrul* (Ilinca) şi *Cosac* (Logofătu).

DELA GABENS

Olaf (Huţuleag) a mers în jumătate tren cu *Blanca* (bălat de grajd) şi *Halmei* (bălat de grajd).

Afurisit (Tănase) a dovedit o perfectă condiţie în galopul cu *Li* (Huţuleag) şi *Kasandra* (bălat de grajd).

Getta (Huţuleag) a galopat mai bine decât *Ştefania* (Tănase).

DELA GABOR

Buburel (Cucu) a terminat cap la cap cu *Brancas* (Ionescu).

Micşunea (Vincent) a dominat pe *Golanca* (Cucu).

Monette III (Vincent) a fost mult superioară lui *Soimu* (Ionescu).

DELA WILSON

Flor Fina (Gill) mai bună decât *Frunză* (Krimmer).

Sulita (Krimmer) şi *Geza* (Gostony) au galopat pe nisip.

DELA PINKA

Necaz (bălat de grajd) şi *Nae* (Enescu A.) au galopat în jumătate tren.

Goblin (bălat de grajd) a fost superior iepei *Cremene* (bălat de grajd)

DELA GABOR ŞI DEINBECK

Mont Blanc (Cucu) a dominat de *Stăpân* (Vincent)

DELA GABOR ŞI ION GHEORGHE

Szantas (Ionescu), *Mitsouko III* (Vincent) şi *Hazliu* (Cucu) au galopat împreună. *Hazliu* şi *Mitsouko III* au terminat cap la cap iar Szantas la două lungimi.

DELA W. GILL

Marcella (Iosfa) a fost trimisă cu *Alice* (Durnea). Marcella a fost mai bună.

DELA BEESON

Marmara (Cristea R.) a galopat cu mai multă uşurinţă decât *Mita* (Gosztony).

Saphire (Cristea R.) a mers singură.

DELA ION GHEORGHE

Melita (bălat de grajd) a terminat cap la cap cu *Magicienne* (Oprescu).

Ciocârlan (Oprescu) a întrecut pe *Rubin* (Baldovin) şi *Lăncier* (Durnea).

DELA KRISTOF

Carmen (Vincent) a fost mai bună decât *Rou* (G. Enescu).

DELA NICULESCU ŞI GARNER

Tricolor (Mullot) a fost superior lui *Johny* (bălat de grajd).

DELA SETESCU

Balsors (bălat de grajd) a mers singur.

DELA D. COLONEL ROMANO

Băbuca (Satmary) a fost lucrată cu *Jaf* (bălat de grajd).

DELA TOTH

Bravo mă (Cristea R.), *Etiquette* (Csecs) şi *Ali Baba* (Toth) au terminat împreună

DELA GARNER

Hop şi eu (bălat de grajd) a galopat singur.

Ostaş (Mullot) deasemeni a mers singur.

DELA NICULESCU

Puişor (Mullot) s'a jucat cu *Sarica* (Guardian).

DELA UJVARI

Medardus (Gill), *Sukoro* (bălat de grajd) şi *Răzor* (G. Horvath) au mers pe nisip.

DELA D. CAPITAN GULIANO

Marche en avant (G. Horvath) a galopat cu mai multă uşurinţă decât *Tutuţa* (Urdăreanu) şi *Drapel* (bălat de grajd).

Traviata (bălat de grajd), *Nacelle D'Or* (Urdăreanu) au terminat înaintea lui *Stop* (G. Horvath). Stop a plecat însă în urma lor.

DELA GARNER ŞI MAC INTYRE

Silver Prinţ (Mullot) a fost mai bun decât *Naum* (Rosso) şi *Spătar* (Tasim). Silver Prinţ are o bună şansă mâine.

Alergările de galop

BANEASA; ZIUA III-a JOI 20 APRILIE

—INSCRIERI—

PREMIUL KENYES
1100 metri — 20.000 lei

Răzor	(40.000)	59
Balsors	(20.000)	56
Sarica	(10.000)	43½
Fioretta	(50.000)	47½
Belea II	(20.000)	50½
Monete III	(60.000)	62½
Micşunea	(60.000)	52½
Poiana	(10.000)	43½

PREMIUL CHITILA—W.-H'cap
1400 metri — 25.000 lei
(2 reprize)

Bravo Mă, Sapphire, Marmara, Ticu, Moida, Opinca, Onuţa, Etiquette, Cin'te ţine, Jaf, Cremene, Hoaţa, Răzleţ, Calafa, Baby II, Zamfira, Roy, Leoaica, Brânceni, Lăncier, Getta, Tuluţa, Drapel, Traviata, Măcieş, Smeu, Geana, Balsors, Naum, Sukoro, Sarica, Floretta, Li, Băbuca, Belea II, Monette III, Golanca, Şoim, Necaz, Balyho, Poiana, Harar

PREMIUL MELI-MELO
1600 metri — 25.000 lei

Aida	51½
Sulita	51
Zamfira	56
Conita II	50½
Leoaica	49
Olaf	56
Almaş	52½
Favorit	56
Măcieş	52½
Jony	52½
Ciocârlan	57
Tricolor	56
Lutica	51
Nae	56

PREMIUL NEGOIUL
1800 metri — 30.000 lei

Don Alberto	58
Codru	61
Corsar	58
Răsfăţat	59½
Ostaş	59½
Flor Fina	56½
Hazliu	59½
Szantas	61
Frunză	55

PREMIUL RAZVRATIRE
1200 metri—25.000 lei

Bravo Mă	57
Roy	52½
Leoaica	49
Almaş	52½
Smeu	57
Solitar	52½
Fioretta	49½
Magicienne	47
Lutica	51
Şoim	52½
Golanca	51
Ali Baba ex Alambic	52½
Harar	52½

PREMIUL RADOTEUR — H'cap
2200 metri — 30.000 lei

Afurisit, Mont Blanc, Spătar, Getta, Olaf, Farmec, Almaş, Hop şi eu, Flor Fina, Goblin, Stăpân, Frumză.

INFORMAŢII

● **ALERGARILE încep azi la ora 14 precis.**

● **EVENTUL va funcţiona azi în cursa întâia cu a doua (Premiile Ghimeş şi Gura Văii), a treia cu a patra (Premiile Greceni şi Ghidigeni), a cincea cu a şasea (Premiile hipodromul Floreasca şi Gambeta) şi a şaptea cu a opta (Premiile Gazel şi Geneva).**

Sporturi de iarnă

Skiul, sport de propagandă și apărare națională

Insemnări pe marginea unei vacanțe petrecute la munte. Skiul în străjerie, pregătirea premilitară și armată

Am desfăcut rucksakul iar skiurile unse și puse în forme, sunt la bună păstrare.

Incepe munca zilnică a profesiunei în Capitală dar... gândurile sboară spre culmile înzepezite ale mândrilor noștri Carpați.

Invierea am făcut-o la schiul dela Ialomicioara și deci departe de familie, ne-am simțit ca într'o dulce și proaspătă asociație de entuziasm, tinerețe și sănătate.

Cu skiul aripat în lumina înălțimilor și prin albul de zăpadă. Muntele înzăpezit și priezare de repede și pulsul vieții bătea ferm și voinic.

Am observat anul acesta mai mulți adepți ai sportului pe zăpadă. Muntele înzepezit și prieten al sănătății strânge „lume" care din ce în ce îi e mai credincioasă.

Si am constatat cu acest prilej că printre prietenii cei noi, sunt mulți români, dar și mulți vizitatori străini.

In ceeace privește pe români, cam târziu s'au împrietenit cu muntele țării lor, dar vorba e veche „mai bine târziu decât niciodată".

Streinii cu care am stat de vorbă ne lăudau coclaurile necunoscute până acum și ne-au demonstrat cu argumente pe care nu noi le-am servit, ci ei înșiși le-au gândit, că țara noastră deși depărtată de Occident totuși are lucruri bune pentru ski, zăpada în mare cantitate, iar peisagiile incomparabile.

Am auzit atâta adevăr exprimat de oameni cari nu aveau decе ne iubi, încât mă întreb dacă nu trebuie să facem ceva mai mult spre a ne face bine cunoscuți.

Propaganda turistică are câmp deschis unei rodnice activități. Cât mai dese concursuri internaționale spre a da posibilitatea sportivilor streini să ne cunoască și să poarte prin lume buna primire și faima bogățiilor locurilor noastre de sport.

Suntem siguri că Ministerul Propagandei Naționale care își înțelege aceste scopuri, le va sprijini cu multiplele sale mijloace.

Printr'un contact mai strâns cu inițiativa particulară reprezentată prin federația de ski și turism, cu concursul prețios al O. N. T. și al primăriilor, se pot realiza lucruri minunate.

Un modest început s'a făcut în acest an iar rezultatele obținute au întrecut chiar cele mai optimiste așteptări.

Dar skiul ca și turismul în general poate și trebue privit și din punct de vedere practic și asupra acestui aspect vom insista, cu atât mai mult, cu cât acest țel urmărit cu perseverență va da rezultate sigure și imediate.

Străjerii din satele așezate în lungul lanț al Carpatilor, începând dela poalele Semenicului și terminând departe pe crestele aspre ale Maramureșului, inițiați printr'o organizare metodică și o propagandă vie, vor avea ocazia să practice un sport plăcut, practic și înviorător. Ozonul înălțimelor și albul zăpezilor le vor dărui tărie trupească și vioiciunea sufletului descătușat.

Aceste tinere elemente străjerești trecând apoi în vârsta premilităriei, vor avea din nou prilejul să continue (eventual să-inceapă) a se folosi de ski.

Și, în sfârșit, a treia etapă din ciclul skiului ca instrument de distracție dar și de mare utilitate, este timpul serviciului militar, în care acest sport poate să fie folosit ca un excelent și neîntrecut mijloc de instrucție pentru regiunile muntoase.

Din aceste trei etape enumerate și înfățișate pe scurt, rezultă un ciclu complet, din care atât interesul individual cât și acel național sunt armonizate și astfel atinse.

Un bun străjer cunoaște muntele și se transportă ușor prin întortochieturile lui. Premilitarul va folosi voinicește skiul în exercițiile ce va face, iar soldatul se va supune temelor militre cu ușurința pe care i-o vor da: experiența trecutului, cunoașterea munților și a condițiunilor speciale de deplasare și orientare.

Trebue însă spirit de inițiativă, o înțelegere a problemei și organizare metodică.

Straja Țării, Pregătirea premilitară și Statul Major, cele trei instituții care unesc în mănunchiul românesc tineretul acestei națiuni, nu pot trece cu vederea această nouă și importantă problemă.

Străjerii, premilitarii și armata să armonizeze scopul cu împrejurările respective ale fie cărui ținut și suntem siguri că străjerul de ieri și premilitarul de azi, mâine vor ști să lunece ca vântul prin tăinuitele cărări ale muntelui și cu arma în mână să păzească pacea hotarelor noastre.

Camil Morțun

Ultimele concursuri aleanului

In programul skiului românesc nu mai figurează actualmente decât două mari concursuri, după care sezonul poate fi considerat închis în mod definitiv.

Cele două mari concursuri din cauza evenimentelor au suferit amânări. De data aceasta organizatorii le-au datat în mod definitiv.

Cupa Bucegilor, care-și trăește anul acesta cea de a treia ediție, a fost fixată să se dispute irevocabil la 23 Aprilie pe muntele Omul.

Cel de al doilea concurs, organizat de Clubul de ski Sibiu, se va desfășura pe masivul Bâlea din munții Făgăraș la 30 Aprilie.

Se știe că organizatorii țin ca la acest concurs să participe și celebrii frați Cranz. In legătură cu aceasta s'au făcut la forul german toate intervențiile necesare și din câte transpiră până acum, ele vor fi încununate de succes.

Din lumea skiului

Cupa Bucegilor s'a hotărît în mod definitiv. Marea întrecere dela Omul se va disputa la 23 Aprilie (Sf. Gheorghe). Peste o săptămână adică la 30 Aprilie urmează să se desfășoare concursul dela Bâlea cu care se va închide sezonul de ski în România.

*

Campionatele mondiale de ski se vor desfășura în 1940 în Norvegia, 1941 în Italia iar în 1942 în Jugoslavia sau America.

*

Abermann, skieurul german care a luat parte la concursul din Bucegi, a concurat Duminică în Italia, clasificându-se al doilea în marea cursă de coborâre de pe muntele Cervin.

Liga Muntenia

reia mâine disputarea crossurilor pe cartiere

Crossul comunei Militari se anunță sub cele mai bune auspicii

Intreruptă pentru un timp propaganda pe care a înțeles s'o întreprindă liga de atletism Muntenia, organizând crossuri pe cartiere, va fi reluată mâine.

De data aceasta a venit rândul comunei suburbane Militeri, unde mâine, începând de la ora 17, se va desfășura două curse extrem de interesante, cari după crossul Viforului Dacia se anunță a fi foarte disputate.

LEONIDA, VENUS ȘI VIFORUL VOR DUCE OSTILITAȚILE IN CUPA JUNIORILOR

A trecut aproape o săptămână dela splendidul spectacol de la Velodrom și în amintire ne este încă vie victoria splendidă a unei formații noi apărute, și care emite pretenții dintre cele mai justificate. Este vorba de Leonida.

Cu alte cuvinte dubla rivalitate Venus-Viforul Dacia trebuie să accepte o modificare. prim'nd acum o echipă care a **dovedit îndeajuns că-și merită** un loc alături de acești doi vechi rivali.

Cu alte cuvinte, în cursa de Duminică juniorii vor forma **marele semn de întrebare, în ce** privește victoria pe echipe.

RAȘNOVEANU VA ALERGA TOT LA SENIORI?

Din regulamentul celor două probe programate desprindem că Râșnoveanu născut în 1919, nu va putea concura deâct în cursa seniorilor.

Dacă va concura, Râșnoveanu va putea concura decât în că celor miopi că victoria de Duminică nu a fost un accident ci o realitate.

Pe de altă parte, Radu Ioniță poate să se revanșeze și atunci cursa va deveni mai pasionantă, oferindu-ne un spectacol similar celui de Duminică.

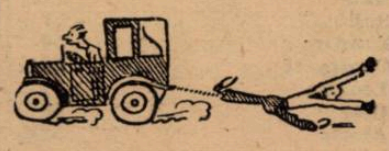

CROSS-COUNTRY

Crossul Stadiului Român dela 23 Aprilie

Duminică, 23 Aprilie a. c., se va da plecarea în cea mai mare probă populară de cross a anului.

Această probă va fi organizată de Stadiul Român în memoria regretatului ei președinte și fondator ing. Nae Mărăscu.

Tuturor participanților care vor termina nepenalizați marea probă de cross organizată de Stadiul Român, li se vor distribui pe lângă numeroase premii și câte o diplomă specială.

Dăm azi câteva detalii de ordin tehnic asupra modului cum se va desfășura marele cross dela 23 crt.

CELE DOUA CATEGORII

Răspundem mai jos celor ce ne-au întrebat de modul cum se va face clasificarea concurenților din cele două categorii fixate :

Clasamentele celor două categorii, vor fi alcătuite în ordinea sosirei, adică cine sosește primul va fi în fruntea clasamentului și evident, va fi parcurs distanța în timpul cel mai scurt.

TRASEUL CROSSULUI „NAE MARASCU"

Plecarea va fi în acelaș timp pentru ambele categorii, iar concurenții vor fi notați în ordinea sosirei, indiferent de categoria din care face parte.

INTOCMIREA CLASAMENTULUI

Clasamentele se vor întocmi pe categorii și iată cum :

Primul dintre individuali sosește în clasamentul general al 8-lea. El va fi însă câștigător la categoria individualilor.

CLASAMENTUL PE CLUBURI

Echipele intercluburi vor fi formate din câte 6 concurenți dintre care numai 4 vor conta în clasament. Echipa care va întruni numărul cel mai mic de puncte va fi declarată învingătoare. In cazul când echipele vor ajunge incomplete la start din orice motive (abandon, descalificare, etc.) la completarea locurilor din echipe și facerea punctajelor, se vor adăuga atâtea puncte câte vor trebui să primească, dacă echipierii lipsă ar fi sosit ultimii în clasamentul general.

Concursul dela 23 c. se va desfășura pe o distanță de cca 7 km. și va fi mai mult o traversare a metropolei bucureștene pe străzile principale.

Concurenții vor fi însoțiți pe parcurs de automobile, motocicliști, bicicliști, care vor îndruma și deschide drumul acolo unde va fi nevoie.

Un juriu tehnic și comisarii dela punctele fixe vor supraveghea buna desfășurare a concursului.

Se atrage atenția că această probă este deschisă oricărui sportiv chiar dacă nu a mai participat până acum în acest sport dar care se simte capabil de a parcurge această distanță.

TRASEUL

In vederea aceluiaș scop — propagandă — parcursul nu va fi altceva decât o adevărată traversare a Capitalei.

Iată în amănunt înfățișarea traseului :

Plecarea din fața fabricei de bere Bragadiru, b-dul Maria, b-dul Brătianu, b-dul Tache Ionescu, b-dul Lascăr Catargiu, Piața Victoriei, șos. Kiseleff. Sosirea la parcul U.F.S.R. Strand. Distanța aproximativă 7 km.

ȚINUTA PARTICIPANȚILOR

Ținuta obligatorie va fi compusă din : tricou, chilotă scurtă, pantofi fără cue, avându-se în vedere că se aleargă 90% pe caldarâm.

Deoarece această probă se aleargă pe cele mai populate străzi ale Capitalei, concurenții sunt rugați ca echipamentul să-l aibe cât se poate de curat și îngrijit.

PLECAREA

Dat fiind numărul mare de înscrieri și pentru a se face toate formalitățile, concurenții vor trebui să fie prezenți în ziua probei la orele 7½ spre a se face vizita medicală și distribuirea numerelor.

Plecarea se va da la orele 10 jum. din fața fabricei de bere Bragadiru (calea Rahovei Chirigiu).

JURIUL DE ONOARE

G. G. Mironescu, consilier regal, Triksy Mironescu, G. Gogălniceanu, arh. Octav V. Ionescu.

Președintele juriului tehnic : I. Niculescu Dorobanțu.

Membrii : Ioan Ionescu-Bombuleti, Ioan Constantinescu, Ioan C. Petrescu, av. Mișu Vardala, C. Băltățescu.

Judecător arbitru: Virgil Ioan.

Comisar general al probei : Eugeniu Stoian.

Secretar general al probei : Ing. I. Lăzărescu.

Secretari : Petre Rădulescu, arh. C. Scarlat, arh. G. Bedros.

Starteri: Victor Braida, Tudor Ioan, Petre Bogos.

Juriul tehnic pe parcurs și ordinea: lt. Sebastian Chinic, Vlăsoiu-Bragadiru, Gh. Crivoiu, slt. Teodorescu, Gică Rădulescu.

Judecători: Armand Gabai, arh. Nae Chesari, C. Kereansky, ing. At. Zăvoianu.

Cronometrori: Camil Ioan, Puiu Argeșiu, Niculescu Bragadiru, Ilie Dincă.

Medici : dr. Guriță, dr. Dan Chiriceanu, dr. C. Radu.

Comisari la sosire : Vasile Firea, Ferdinand Bati, Gică Fabro-Malaxa, Stelian Moldoveanu.

Fiecare concurent va trebui să aibă un însoțitor pentru haine — îmbrăcarea se va face la parcul U.F.S.R.-Șosea.

Până în ziua probei înscrierile se fac zilnic în str. Elena Doamna nr. 46 și în ziua probei dela orele 7½ în fața fabricei de bere Bragadiru.

LUPTE

Echipa de lupte a Suediei învingătoare în Germania

Berlin, 14. — Echipa reprezentativă de lupte a Suediei a învins eri la Stralsund echipa selecționată a Pomeraniei cu **4:3 victorii.**

BOX

D. Constantin Aureliu
A PLECAT ASEARA SPRE DUBLIN
SECRETARUL GENERAL AL F. R. BOX-ULUI VA ASISTA LA CAMPIONATELE EUROPEI DE AMATORI ŞI VA PLECA APOI LA GENEVA

Aseară, cu trenul dela ora 21, a părăsit Capitala cu destinaţia Dublin, d. Constantin Aureliu, secretarul general al F. R. Boxului.

In capitala Irlandei, secretarul general al F. R. Boxului va lua contact cu oficialii Federaţiei Internaţionale de Box Amator şi va asista la campionatele Europei de amatori cari se vor desfăşura în acel oraş, între 18 şi 23 Aprilie.

D. Constantin Aureliu va ajunge la Dublin după începerea pregătirilor în vederea campionatelor continentale, pregătiri cari se vor desfăşura conform următorului program:

Duminică 16 Aprilie, primirea şi încartiruirea concurenţilor.

Luni 17 Aprilie, vizita medicală şi cântarul oficial.

Aceste pregătiri se vor face în prezenţa secretarului general al F.I.B.A-ei şi a oficialilor ce vor fi sosit din timp la locul campionatelor.

Prima reuniune a competiţiunilor continentale se va ţine Marţi seara într'un cadru festiv, cu participarea oficialităţilor şi reprezentanţilor sportului irlandez.

LA PARIS

După consumarea campionatelor europene, fapt care se va produce Duminică 23 Aprilie, secretarul general al Federaţiei Române de Box va pleca la Paris unde va trata cu d. Paul Rousseau, secretarul general al I.B.U-ului, mai multe chestiuni de ordin general.

Tot la Paris, d. Constantin Aureliu va revedea pe Toma Aurel care candidează pentru a treia oară la titlul de campion continental la categoria cocoş şi care urmează să dispute acest titlu, în ziua de 9 Mai, în arena Deutschlandhalle din Berlin.

CONST. AURELIU

Probabil că, cu prilejul acestei întrevederi, secretarul general şi campionul român vor pune la punct importante chestiuni în legătură cu viitoarea activitate din ţară şi cu proectul lui Toma Aurel de a ataca titlul suprem actualmente în posesia americanului Sixto Escobar.

LA CONGRESUL DIN LA GENEVA

Dela Paris, secretarul general al F. R. Box-ului va pleca la Geneva unde va reprezenta România în anualul congres al I. B. U.-ului care va avea loc în ziua de 30 Aprilie.

Sâmbătă 22 Aprilie

O mare reuniune amatoare la Galaţi

Sâmbătă 22 Aprilie, se va desfăşura la Galaţi o mare reuniune amatoare de box, cu care ocazie o puternică reprezentativă a sălii „Tirul" de sub conducerea maestrului Toma Panaitescu, va înfrunta redutabila formaţie a grupării Gloria C.F. R. Galaţi.

Programul întruneşte numele celor mai buni boxeuri amatori ai ringului românesc şi va prilejui publicului gălăţean un spectacol excepţional.

Reamintim cu această ocazie că reuniunea de mai sus urma să se desfăşoare pe ziua de 25 Martie, însă ea a fost amânată din cauza evenimentelor, cari au provocat descompletarea programului.

Turneul selecţionatei europene de box în America, periclitat!

Varşovia, 14. — **După terminarea campionatului european de box amator, care se va disputa la Dublin, se hotărîse ca echipa reprezentativă europeană să participe la un turneu în Statele Unite.**

Germania a anunţat acum câteva zile că nu va permite boxeurilor săi să facă deplasare peste Ocean. De data aceasta şi federaţia poloneză de box a comunicat hotărîrea sa de a interzice concurenţilor polonezi să se deplaseze în America.

Măsurile de mai sus au fost luate în urma tentaţiilor din trecut la cari au fost supuşi boxeurii europeni, oferindu-li-se burse considerabile şi determinându-i să treacă la profesionism.

Lipsind boxeurii celor două naţiuni, cari posedă cele mai bune elemente, se pare că turneul echipei europene în America este serios periclitat.

Tommy Farr l-a învins la puncte pe Cl. Burman

Londra, 14. — **Pe arena Harringay a avut loc aseară un match internaţional de box, în care cunoscutul boxeur englez Tommy Farr a învins la puncte, în 12 reprize, pe americanul Clarence Burman.**

Gustav Roth a redevenit campion al Belgiei
Fostul deţinător al titlului mondial a învins prin scoatere din luptă pe Wegner

La Anvers, Gustav Roth, fost campion mondial I. B. U. la categoria semi-grea, a disputat, în compania lui Wegner, titlul Belgiei la categoria respectivă.

Matchul, hotărît pentru 12 reprize, s'a terminat înainte de limită, prin scoaterea din luptă a lui Wegner. Acesta, foarte curajos, a atacat dela început căutând să-şi intimideze adversarul cu deslănţuirea. Roth însă, prin obişnuitele sale eschive, a ştiut să evite loviturile dure ale adversarului spre a lua, la rândul său, în cursul celei de a patra repriză, iniţiativa atacului.

Apoi, Roth îşi mitralie compatriotul şi făcând dovada unei agresivităţi care nu i se cunoştea îl constrânse să abandoneze în repriza opta.

Astfel, Gustav Roth care are la activul său şi o victorie asupra lui Gheorghe Axioti, fost campion naţional la toate categoriile, a redevenit campion al ţării sale, după ce în cariera sa a cucerit mai multe titluri continentale şi unul mondial.

Comunicatul F. R. Box

Primim:

Se omologhează provocarea lansată de boxeurul Ilie Petrescu contra boxeurului Vasile Şerbănescu, pentru titlurile naţionale la categoria semi-grea şi grea deţinute de ultimul.

Se fixează termen pentru ridicarea provocărei până la 13 Iunie 1939 şi pentru disputarea matchului până la 13 August 1939.

RUGBY

Matchurile zilei

Sp. Studenţesc-Venus şi T. C. R-C. F. R.

Ultima etapă înaintea matchului cu Italia are toate şansele să placă — dealtfel prezintă şi două matchuri importante — acela dintre Sportul Studenţesc — Venus şi T. C. R. cu C. F. R.

Mirajul unei deplasări în străinătate va fi o momeală în plus pentru jucători, pentru a da tot ce pot. Din păcate terenul de la şosea a devenit astăzi un planşeu de beton şi este de datoria Biroului Regional să intervie pentru ca Duminică să fie pus în condiţiuni normale de joc.

Prin prisma rezultatelor, universitarii sunt în frunte şi un eventual eşec al lor, ar da posibilitatea celorlalţi să le pună în discuţie locul prim din clasament.

In astfel de condiţiuni, matchul Sportul Studenţesc — Venus poate fi considerat ca un derby.

Echipele probabil că se vor prezenta în următoarele formaţiuni:

SPORTUL STUDENŢESC: St. Ionescu, G. Fântâneanu, G. Pârcălăbescu, R. Comeniţă, N. Macarovici, D. Rigler, V. Niculescu, A. Nedelceanu, T. Diamandy, D. Iovănescu, A. Damian, Şt. Sadoveanu, I. Andrieş, V. Grigorescu şi C. Dinescu.

VENUS: Georgescu C. Tănase, Naum, Sedey, Hariton, V. Anastasiade, Păcuraru, Beloiu, Epure, Minchevici, Domnescu, Florea, Dinu, Cristea şi Tofan.

Universitarii, pe hârtie, au şansă să termine învingători, căci dacă Venusul poate la înaintare să-i egaleze, pe linia de triesferturi alb negrii sunt superiori. Celebra linie de treisferturi, dacă îşi va putea face jocul — şi avem toată speranţa datorită talonajului lui Fântâneanu, care va fi un demn rival a lui Tănase — Sportul Studenţesc va putea câştiga comod. In caz contrar, nu ar fi exclus să avem o surpriză.

*

Al doila match, acela dintre T. C. R. şi C. F. R. care va avea probabil câştigător pe primii, are totuşi farmecul lui.

Teniss Club Român este aşa cum îl ştim cu toţii — şi dacă avem ceva de spus este de C. F. R. care, după scorurile catastrofale înghiţite acum un an, s'a prezentat la începutul sezonului cât se poate de bine, culminând în matchul cu Sportul Studenţesc, când a reuşit să-l ţină în eşec o repriză jumătate.

Pe hârtie, şi aici verzii sunt mari favoriţi nu însă fără ca echipa C. F. R.-ului să nu le poată face multe clipe amare.

Echipele se vor prezenta astfel:

T. C. R.: F. Bârsan, Marin, N. Zissu, Mateescu, S. Burlescu, N. Tanoviceanu, Ţăranu, M. Irimia, E. Mărculescu, I. Popa, S. Ghica, T. Marinescu. E. Pană, T. Dragu, Moldoveanu.

C. F. R.: Augustin, Mirea, Zeinescu, Tranulis, Clinciu I, Clinciu II, Branişteanu Fl., G. Sfetescu, State, Albişor, Crăciunescu, Kerner, Lăzărescu Onţică.

VOLLEY BASKET-BALL

Astăzi

Se reia activitatea oficială, în aer liber

După o vacanţă forţată de împrejurări basket-ul şi volley-ball-ul îşi reiau astăzi activitatea oficială, programând restanţe din turul de toamnă, inaugurându-se tot odată şi activitatea în aer liber.

Astfel au fost programate pentru astăzi trei jocuri de basket-ball dintre cari două contând pentru prima categorie.

TELEFOANE—A. C. T., teren Sportul, ora 17, arb. M. Bercuşi.

Prima partidă oficială se va disputa pe terenul Sp. Studenţesc şi în cadrul căruia se vor război Telefoane cu A. C. T.

Deşi echipele nu sunt la punct cu antrenamentul, aceasta din cauza vacanţei creiate de sărbători, totuşi Telefoane nu poate pierde acest joc în care rămâne un indiscutabil favorit.

SP. STUDENŢESC — AURORA, teren A. O. S., ora 17, arb. P. Pârvulescu

Campionii naţionali vor face astăzi o mică plimbare pe terenul A. O. S. unde la ora 17 primesc replica Aurorei.

Şi acest joc, ca şi cel precedent, are un favorit sigur în Sportul Studenţesc care va câştiga uşor scorul fiind în funcţie de echipa pe cari o vor alinia universitarii.

CATEGORIA II-a

MACABY — PEBE, teren A. O. S., ora 18, arb. S. Gruenştein

Pentru categoria secundă, astăzi nu se va juca decât un singur match între Macaby şi Pebe.

Dacă Pebeul se va prezenta atunci au sorţi de isbândă, contrariul...

Prin ochiuri de plasă

● Terenul C. F. R.-ului din Sp. Independenţei este în pericol de a fi desfiinţat, căci proprietarii locului în speţă A. S. Politehnica vrea să-i evacueze pe feroviari.

Nu cunoaştem geneza incidentului care a avut loc între A. S. C. C. F. R. şi A. S. Politehnica, dar credem că până la urmă va triunfa ideea de sport, — căci dacă această evacuare se va produce atunci aceste sporturi vor avea mult de suferit, C. F. R.-ul fiind un teren central cu atât mai mult cu cât feroviarii nu pot fi „îndepărtaţi" până la 1 August a. c.

● Reomologarea terenurilor va începe astăzi dimineaţă, când d-nii Andrei Doncos şi T. Callianii, membrii biroului federal, vor merge pe terenurile: Sp. Studenţesc, E. F. A., A. O. S. şi V. Dacia pentru a face măsurătorile de rigoare.

SPORTURI MECANICE

Petre Cristea a bătut recordul de coastă al lui Heinemann

(Urmare din pagina I-a)

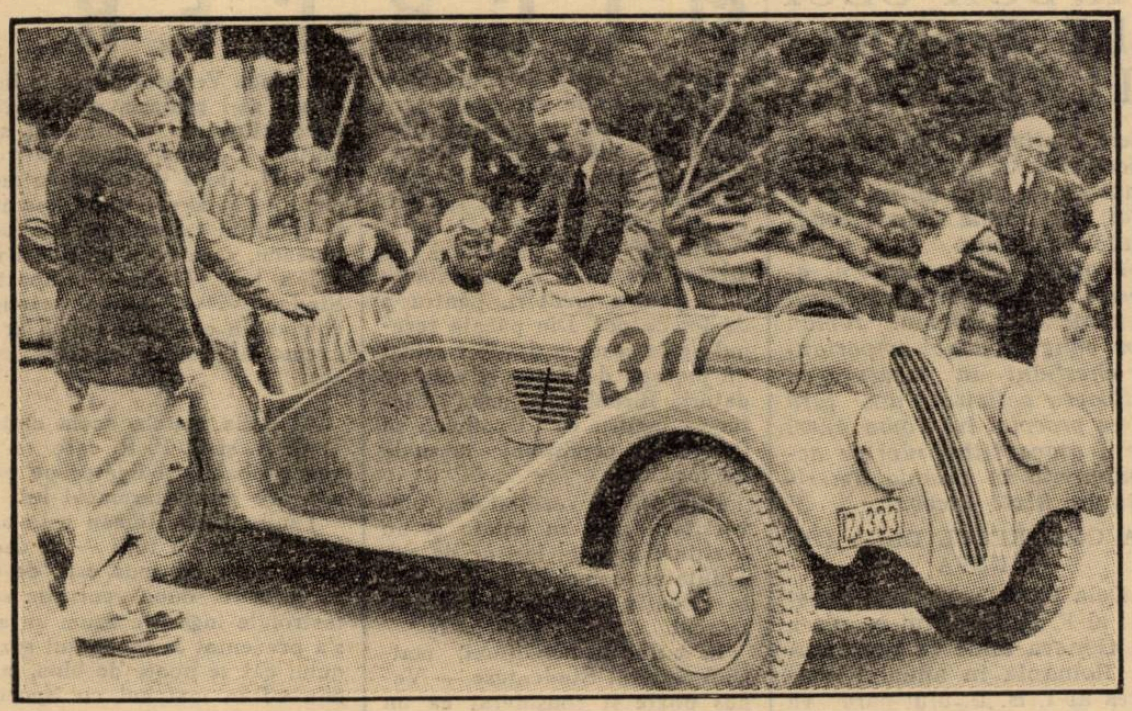

PAUL HEINEMANN la bordul trăsurei cu care a concurat anul trecut.

propiat titlul de recordman al coastei.

PARTICIPANȚII

Spre a evidenția și mai bine valoarea performanței lui Petre Cristea publicăm aci lista selectă a înscrișilor. Iat-o :

TRASURI DE CURSE

8 litri.— Hans Stuck (Auto-Union).

5 litri.— Wimille (Bugatti); Le Bègué (Talbot).

3 litri. — Trintignant (Bugatti) ; De Gràffenried (Maserati) ; Scrubsall (Bugatti); Sommer (Alfa Romeo).

2 litri. — *Petre Cristea* (BMW); William Dobson (Bugatti).

1.500 cmc. — Tremoulet (Maserati).

TRASURI SPORT

5 litri. — Trintignant (Bugatti) ; Silcock (Alvis) ; Vernon (SS Jaguar) ; Chaboud (Delahaye) ; Contet (Delahaye) ; Paul (Delahaye) ; d-na Simon (Hotchkiss) ; Larrue (Delahaye) ; Le Bègue (Talbot) ; d-na Rouault (Delahaye) ; Wisdom (Railton).

2 litri. — Retulsch (BMW); Cathary (Bugatti) ; Werneck (BMW) ; Schmitt (BMW) ; Heinemann (BMW) ; Von Falkenhausen (BMW) ; Jacot (Citroën).

1.500 cmc. — De Tscharner (MG) ; Cuthbert (Riley) ; d-na Kay Hague (Riley) ; Melly (Riley).

1.100 cmc. — Nigel Hugomann (MG) ; Savoye (Singer) ; aBinville (Simca).

750 cmc. — Plantivaux (Simca).

Lista este cu adevărat impresionantă și din ea nu lipsesc decât foarte puțini dintre consacrații continentului. Acest lucru pune în adevărată lumină valoarea performanței lui Petre Cristea care și-a asigurat astfel, loc de cinste în rândul piloților de clasă continentală.

PETRE CRISTEA REVINE IN ȚARA

Inainte de a porni spre Franța, Petre Cristea ne-a vizitat la redacție, comunicându-ne că, imediat după cursa dela La Turbie va porni spre țară și va sosi în Capitală în cursul zilei de mâine.

Deci, dacă totul decurge normal și nimic neprevăzut nu va interveni, excelentul automobilist va fi printre noi, la numai trei zile după-ce a repurtat cel mai frumos succes din glorioasa lui carieră.

Spre regretul nostru, nu suntem în măsură să precizăm ora sosirei lui Petre Cristea dar, în cazul când vom primi știri dela el, vom face acest lucru în numărul nostru de mâine.

Red.

Moto-clubul român pleacă mâine în excursiune

Membrii primei noastre formații motocicliste vor vizita Giurgiul și probabil Rusciuk-ul

Prima grupare motociclistă din țară, Moto-clubul-român, își începe mâine activitatea, prin organizarea unei plimbări colective la Giurgiu.

Formația de sub președinția d-lui col. Teodor Săulescu, unul din promotorii motociclismului românesc, a pus această excursiune în fruntea programului său pe exercițiul în curs, spre a păși, înainte de începerea activității propriu zise, la strângerea rândurilor și la reîmprospătarea prieteniilor cari, mai bine de șase luni, au avut de suferit pe urma lipsei de activitate.

PLECAREA

Excursiunea pe care Moto-clubul-român o va organiza mâine, începe la ora 8 dimineața precis, din piața formată de bifurcația șoselelor București-Giurgiu și București-Oltenița.

Participanții cari și-au prezentat adeziunea pentru această excursiune, cum și cei cari doresc să ia parte la această plimbare cu scopul strângerii legăturilor amicale, sunt rugați să se prezinte la locul mai sus indicat, cu 15 minute înainte de ora plecărei, spre a se permite astfel organizarea unei caravane disciplinate și bine pusă la punct.

TRECEREA LA RUSCIUK

In vederea cimentărei legăturilor sportive cu vecinii noștri de dincolo de Dunăre, conducătorii Moto-clubului-român intenționează să viziteze și orașul Rusciuk.

Dacă acest lucru va fi posibil, excursioniștii vor trece Dunărea.

ATLETISM

Astăzi la Velodrom concursul tinerilor

Astăzi, începând dela ora 15,30, se va desfășura pe stadionul de pe Șos. Ștefan cel Mare un concurs de atletism rezervat juniorilor.

Alături de cei mai buni juniori din Capitală și-au anunțat participarea școlarii din clubul „Decideva" veniți cu ocazia concursurilor Tinerimei Române.

De pe pistă...

● *Ungaria* a început pregătirile în vederea Jocurilor olimpice dela Helsinki. O primă măsură a fost selecționarea a 65 de atleți care vor fi urmăriți în cursul acestui sezon.

● *4 milioane lei* au fost acordate în Franța pentru organizarea întâlnirilor sportive internaționale în cursul anului 1939 în diferitele sporturi.

TENNIS

In sfârșit !

COCHET va juca la București

Visul de totdeauna al jucătorilor noștri de tennis, și al tuturor cari îndrăgesc acest sport, de a-l vedea pe faimosul Henry Cochet jucând, va fi în sfârșit îndeplinit la începutul lunii viitoare.

Intr'adevăr, odată cu echipa de Davis Cup a Ungariei, — care joacă în Capitală între 5—8 Mai — va face deplasarea la București și antrenorul formației oaspe, Henry Cochet, pentru a asista la jocurile elevilor săi.

Cu această ocazie, după cum suntem informați, faimosul as al rachetei, campion mondial de câteva ori, va susține la București și un match de exhibiție, în compania celor mai buni profesioniști români.

HAMBURGER învins în Anglia

Participând la un concurs internațional de tennis la Scarborough, jucătorul român a cedat în turul III, neo-zelandezului Malfroy.

Rezultatul : Malfroy b. Hamburger 6:2, 6:2.

Turneul Budge-Perry, în stare de faliment

Ziarele americane anunță că turneul jucătorilor profesioniști de tennis Budge și Perry este amenințat cu cel mai autentic fiasco.

Cauza este desinteresul general. Publicul care asista înainte în număr mare nu mai vine să vadă neîntrecuții ași ai rachetei, și deaceia numeroase matchuri, programate în diferite orașe, trebuesc contramandate. Bunăoară la una din ultimile exhibiții, care s'a desfășurat la Baltimore, nu au asistat decât 500 de spectatori plătitori, deși matchul fusese trâmbițat cu surle și fanfare, cu săptămâni înainte.

Ziarele americane adaugă că cei doi jucători de teama unui... faliment s'au decis să întrerupă turneul, care de fapt fusese proiectat pentru 50 de matchuri.

Sic transit...

Nici tennisul nu mai este afacere în America...

CICLISM

Grăbiți-vă, alergători!...

Azi la ora 18 se închid înscrierile pentru cursa de mâine

Azi la ora 18 se închid înscrierile pentru cursa, care se desfășoară mâine în regia grupării „A.S.P.I.M.". Pentru a evita erorile, publicăm încăodată azi

REGULAMENTUL PROBEI

Cursa se aleargă pe șoseaua națională și măsoară 120 km.

Cursa este deschisă tuturor alergătorilor licențiați de F.R.S.C.

Se aleargă pe echipe din 3—5 oameni, primii 3 sosiți contând în clasament.

Se pot înscrie mai multe echipe din acelaș club, precum și individuali.

Alergătorii sunt obligați a avea la bicicletă cel puțin o frână în perfectă stare.

Alergătorii au voie a se ajuta între ei numai cu materialul; ajutoarele particulare nu sunt permise.

Adunarea concurenților va fi la ora 7 fix la podul Lemaitre, urmând ca până la 7.45 să se semneze foile de control și să se distribue numerele.

Plecarea concurenților se va da în grup la ora 8 fix dela podul Lemaitre.

Sosirea în fața stației de telegrafie fără fir (șos. Oltenitei).

Inchiderea controlului se va face după 30 minute dela sosirea celui de al treilea concurent.

Cursa se va disputa conform regulamentului F.R.S.C.

Cupa challange pe 2 ani consecutiv, sau 3 ani alternativ echipei câștigătoare. In caz că în 3 ani cupa nu va fi câștigată de 2 ori de acelaș club, atunci se va adjudeca clubului a cărui echipă a întrunit cel mai mic număr de puncte. Cupa va rămâne în fiecare an la echipa câștigătoare.

PREMII PENTRU ALERGĂTORI

Lei 400, primul sosit.
Lei 300, al doilea sosit.
Lei 200, al treilea sosit.
Lei 100, al patrulea sosit.

Separat va primi câte un premiu fiecare sosit din categoria respectivă.

Inscrierile însoțite de taxa de lei 20 de alergător, se fac la d. Florea Popescu, calea Griviței până azi, Vineri, la ora 18.

ULTIMA ORA

F.R.F.A. a acceptat cele două jocuri cu Letonia dela 19 şi 21 Mai

Grupările ce nu şi-au achitat cotizaţiile sunt suspendate automat

Datele viitoarelor etape ale diviziei naţionale A

Şedinţa Biroului Federal de aseară

Biroul federal s'a întrunit aseară la F. R. F. A. luând în discuţie câteva chestiuni foarte importante.

TOATE CERERILE DE AMANARI DE MATCHURI AU FOST RESPINSE

Luându-se în discuţie cererile de amânări de jocuri făcute de diferite grupări divizionare A şi B, biroul le-a respins pe toate confirmându-şi astfel atitudinea iniţială.

DIZOLVAREA COMISIEI DISTRICTUALE CERNAUŢI

Sesizat în fine de atâtea reclamaţii cari s'au făcut până acum împotriva comisiei districtuale Cernăuţi, biroul federal a decis aseară dizolvarea ei.

A fost numită o comisie interimară compusă astfel: Preşedinte: ing. Bostan; membrii: cpt. Panaitescu, Traian Sniejek, cpt. Mârza Reus, Calan Teoptist.

TOT N'AVEM ANTRENOR FEDERAL...

Am anunţat că zilele trecute a sosit la F. R. F. A. o ofertă pentru postul de antrenor federal din partea cehului Kuchynka.

Biroul, luând în discuţie această ofertă a declinat-o pentru moment.

FEDERAŢIA SLOVACA POATE ANGAJA JOCURI INTERNAŢIONALE

S'a luat act de o adresă a federaţiei Slovace prin care aceasta anunţă că poate organiza şi angaja matchuri internaţionale.

S'A LUAT ACT DE CONFIRMAREA POLONIEI

Am anunţat la timp că F. R. F. A. a primit din partea Poloniei confirmarea jocului dela 24 Septembrie dela Bucureşti.

Biroul federal a luat aseară act de această confirmare.

JUCAM CU LETONIA LA 19 ŞI 21 MAI

S'a luat în discuţie propunerea Letoniei pentru două jocuri la 19 şi 21 Mai în condiţiunile materiale arătate de noi la timp.

Propunerea a fost acceptată şi biroul federal a decis ca primul match să fie în compania naţionalei noastre A iar secundul împotriva echipei B.

CLUBURILE CE NU ŞI-AU PLATIT COTIZAŢIILE SUNT SUSPENDATE AUTOMAT

Am anunţat eri că ultimul termen pentru plata cotizaţiilor către F.R.F.A. expiră azi.

Biroul federal a decis ca cei ce nu s'au conformat să fie suspendaţi automat dela 20 crt.

DATELE VIITOARELOR ETAPE ALE DIVIZIEI NAŢIONALE A

Biroul federal a stabilit apoi datele viitoarelor etape ale diviziei naţionale A, după cum urmează:

23 Aprilie.
30 Aprilie.
10 Mai.
14 Mai.
28 Mai.
4 Iunie.

PRESA ITALIANA ELOGIAZA ECHIPA MILITARA A ROMANIEI

CARE VA PARTICIPA LA CONCURSUL HIPIC INTERNAŢIONAL DELA ROMA

Roma, 14. — „Giornale d'Italia" de eri, ca şi restul presei italiene, publică un lung şi entuziast articol consacrat participării echipei militare româneşti la concursul hippic internaţional dela Roma, dela sfârşitul lunii, şi în cadrul căruia se vor disputa Cupele „Mussolini" şi „Ciano".

Această echipă formată din căpitanii Tzopescu, Tudoran, Zahei şi Epure, are drept conducător pe maiorul Chirculescu, despre care ziarul se exprimă în termeni extrem de elogioşi, el fiind o veche cunoştinţă şi simpatie a cercurilor sportive italiene.

Ziarele anunţă cu foarte multe amănunte competiţiile internaţionale la care au luat parte echipele româneşti şi succesele pe care le-au repurtat.

Despăgubirile ce ne-au fost acordate de M. L. Sz. vor fi reţinute la 21 şi 22 Octombrie...

...a decis biroul federal

Am anunţat mai de mult că federaţia ungară a acordat F. R. F. A. despăgubiri pentru faptul că au forfaitat astă toamnă de la matchurile cu echipa naţională.

Biroul federal, în penultima sa şedinţă, a luat în discuţie această chestiune şi a decis ca sumele ce ne-au fost recunoscute pentru despăgubiri să fie reţinute din reţetele matchurilor de la 21 şi 22 Octombrie.

In acest sens F. R. F. A. a şi trimis M. L. Sz.-ului o adresă prin care aduce la cunoştinţa vecinilor noştri decizia luată.

Azi la Glasgow

Anglia înfruntă Scoţia

Matchul final al „Cupei Britanice" se va disputa azi după amiază pe terenul Hampden Park din Glasgow între selecţionatele Angliei şi Scoţiei.

Rezultatele celor cinci matchuri jucate până acum în cadrul acestei competiţii sunt următoarele:

Scoţia-Irlanda 2:0.
Ţara Galilor-Anglia 4:2.
Scoţia-Ţara Galilor 3:2.
Anglia-Irlanda 7:0.
Ţara Galilor-Irlanda 4:2.

După cum se vede Scoţia încă nu a fost învinsă şi pentru cucerirea cupei îi este suficient şi un draw.

Se pare însă că Scoţia va câştiga şi azi, ca în totdeauna de altfel.

In orice caz, cei peste 150.000 de spectatori cari vor popula tribunele celui mai mare stadion din lume, vor fi martorii unui match, cum rar se poate vedea şi în ţara footballului.

Cele două echipe vor prezenta următoarele formaţiuni:

SCOŢIA: Dawson-Carabine, Cummings-Shankley, Baxter, Mc Nab-Mc Spayden, Walker, Dougal, Vente, Milne.

ANGLIA: Woodley-Morris, Hapgood - Willingham, Cullis, Mercer-Matthews, Hall, Lawton, Goulden, Brook.

FC Rapid se interesează din nou de Sucitulescu

Se ştie că Rapid s'a interesat în mai multe rânduri de Sucitulescu, jucătorul Unirii Tricolor, pe care ar voi să-l utilizeze în postul de fundaş dreapta.

Intr'un timp a refuzat gruparea să-i acorde deslegarea, altădată n'a voit jucătorul să se transfere.

Acum Rapid se interesează din nou de jucătorul oborean.

Se pare că nu are prea multe şanse deoarece Sucitulescu nu este dispus să plece de la Unirea Tricolor.

Cel puţin în momentul de faţă.

Biroul Federal F. R. F. A.

n'a alcătuit încă lotul selecţionabililor pentru matchul cu Jugoslavia,

dar continuă să aibă sub observaţie jucătorii susceptibili de selecţionare

Kispest nu va mai juca în Mai?

S'a vorbit în ultimul timp de un presupus lot de selecţionabili alcătuit de Biroul Federal — după jocurile de Paşti — în vederea matchului cu Jugoslavia.

Ştirea este inexactă, după cum reiese dintr'o convorbire pe care am avut-o cu un marcant membru federal.

DEOCAMDATA, NUMAI OBSERVAŢII

In realitate, nu există niciun lot şi nici n'a existat.

Biroul Federal — care alcătueşte echipa naţională — e drept, a delegat observatori la toate matchurile pascale şi fiecare şi-a notat observaţiile făcute asupra jucătorilor selecţionabili. Dar aceste note n'au fost totalizate şi coordonate pentru a se ajunge la un lot precis.

Şi aceasta pentru simplul motiv că jucătorii vor continua să fie urmăriţi şi în etapele de campionat dela 15, 16, 23 şi 30 Aprilie.

Actualmente, membrii federali şi delegaţii speciali au schimburi de vederi, pe posturi, dar nu s'a precizat niciun lot, fapt care se va produce după 23 şi chiar după 30 Aprilie.

Atunci se va proceda prin eliminare şi echipa ca şi rezervele, vor eşi dela sine.

KISPEST NU MAI VINE?

Pe de altă parte, F.R.F.A. este preocupată şi de programul de pregătire al echipei naţionale. In această privinţă, se ştie că forul nostru are un contract cu Kispest pentru două jocuri la 3 şi 4 Mai.

Ori situaţia politică internaţionată fac îndoelnice matchurile acestea. Şi nu-i deloc exclus ca până la urmă Kispest să nu poată juca la Bucureşti, iar F. R. F. A. să-şi caute un alt sparring-partner.

Federaţia ungară a abandonat proectul „Micului C.E.C."!

Informaţiile primite pe cale particulară din Budapesta arată că ziarul „Magyarosszag" publică o notă după care federaţia ungară de football a abandonat proectul înfiinţării „Micului C. E. C.".

Ştirea aceasta — care confirmă informaţiile noastre — este verosimilă, pentrucă, în rimul rând, administraţia M. L. Sz-ului este lipsită de competenţa unui Fodor sau Meisl, de pildă, care — în asemenea cazuri — să lucreze urgent pentruca realizarea unui proect ca acela al Micului C. E. C. să nu fie decât o chestiune de zile.

Ori, M. L. Sz. a trimes propunerile — către cele patru federaţii vizate (cehă, italiană, română şi iugoslavă) — prea târziu pentruca răspunsurile să sosească în timp util şi „Micul C. E. C." să devină un fapt cert.

Luni după amiază se va disputa un match Anglia - România...

...dar de squash

Prima manifestaţie sportivă de acest fel dela noi din ţară, se va desfăşura în sala fabricei de chibrituri de la Filaret

Luni după amiază va avea loc pentru prima oară în Capitală un match de „squash" un joc cu totul asemănător pelotei sportul favorit basc.

Matchul capătă un interes mai mare de oarece este disputat între o selecţionată română şi o echipă engleză.

FORMAŢIILE

Dăm mai jos formaţiile celor două echipe:

România: Poowl, Mac Nab, Pember şi N. Crissoveloni.

Anglia: col. A. E. Kent, David Priks, Adrian Franklin şi H. E. Heyman.

Matchul va avea loc în singura sală din ţară amenajată pentru acest sport dela fabrica de chibrituri (Filaret).

Echipierii englezi sosesc în ţară Duminică dimineaţa sub auspiciile societăţii Anglo-Române din Bucureşti.

UN EROU al MUNȚILOR

Știm de câtăva vreme o poveste adevărată care ne-a luminat sufletul și ne-a îmbujorat obrajii cu bucuria marilor biruințI.

Dela început, am vrut să v'o destăinuim și dumneavoastră, ca să vă bucurați împreună cu noi, dar negura și grijile ultimelor zile ni s'au împotrivit unei asemenea sărbători sufletești.

Am căutat de-atunci un alt prilej și l-am găsit de-abia acum, în zilele acestea însorite, cu svon de viață, de înviere și de tinerețe proaspătă.

Întâmplarea noastră s'a petrecut în decorul alb ca nevinovăția al zăpezilor cristaline de pe culmile Bucegilor, unde închipuirea poetică a neamului nostru a plăsmuit și a așezat povești tot atât de frumoase și tot atât de înălțătoare ca aceea pe care o vom povesti mai jos.

Acum câtva timp, țara minunată dintre crestele Bucegilor a fost brăzdată în lung și'n lat în întreceri cu iuțeală de nălucă, de câțiva oaspeți străini, cari și-au măsurat puterile cu skieurii noștri.

Printre aceștia se găsea și d-ra Villan, o reprezentantă de frunte a ski-ului francez, care, într'o cursă de coborîre, și-a pierdut cronometrul-brățară, o piesă cu deosebită valoare intrinsecă, dar nespus de prețioasă prin amintirile cu care se lega de posesoarea sa.

După ce și-a terminat cursa, d-ra Villan s'a urcat tristă la cabana de pe plaiul Pietrei Arse, unde și-a povestit pățania.

Un biet ceas de mână pierdut în genunele de zăpadă ale Bucegilor!

Printre cei cari ascultau în penumbrele de seară ale munților nămețiți în iarnă se găsea și un tânăr de fel din Sinaia.

Un nume făcut parcă pentru bucurie și pentru mângâere: Bucur Marinaș; și vârsta viSurilor frumoase între pereții calzi: 16 ani.

Flăcăiandrul a pornit în faptul nopții — pe la ora 4½, — tocmai dela 2.200 m., pe drumul d-rei Villan, pentru a-i găsi obiectul pierdut.

Între timp se făcuse noapte deabinelea, iar Bucur Marinaș scotocea — scoborînd — zăpada care-i înghețа mâinile.

A trecut de cota 1.400 și a ajuns aproape de Sinaia, unde-l îmbia căldura căminului părintesc.

A mai coborît încă două sute de metri și — ajutat de norocul care — probabil — se emoționase și el de curajul și de suferințele băiatului — a găsit ceeace căuta.

Nu știm, dar ne'nchipuim că pieptul tânăr a mai avut puterea unui chiot haiducesc de bucurie risipită printre brazii împovărați de chiciură.

Și-apoi, calea'ntoarsă. După atâta trudă, Bucur Marinaș a trebuit să urce pe vreme de noapte mia de metri pe care o coborîse.

Dar tinerețea nu cunoaște stavile.

Vă 'nchipuiți bucuria celor dela cabană când l-au văzut —după patru ore — pe Bucur Marinaș, câștigătorul celei mai frumoase curse din ziua aceea și — poate — din toată iarna românească.

După multe zile, prietenul Camil Morțun și-a înduioșat încă odată ochii cu o perdea de lacrimi, când mi-a povestit isprava voinicului, nepot al fraților Pascu din Sinaia, ei înșiși cercetători neînfricați și vrednici ai minunilor din Bucegi.

Vi se pare — poate — că prețul vitejiei lui Bucur Marinaș nu merita atâtea sacrificii?

Dece să-l nedreptățim?

De-asupra eforturilor trupului său tânăr, de-asupra primejdiilor care l-au păscut la orice pas în bezna albă a pustiului de noapte, se ridică fapta de curaj, de eroism și de cavalerism a unui viteaz al munților, care și-a înscris numele pe tabloul de onoare al sufletului românesc.

Virgil Popescu

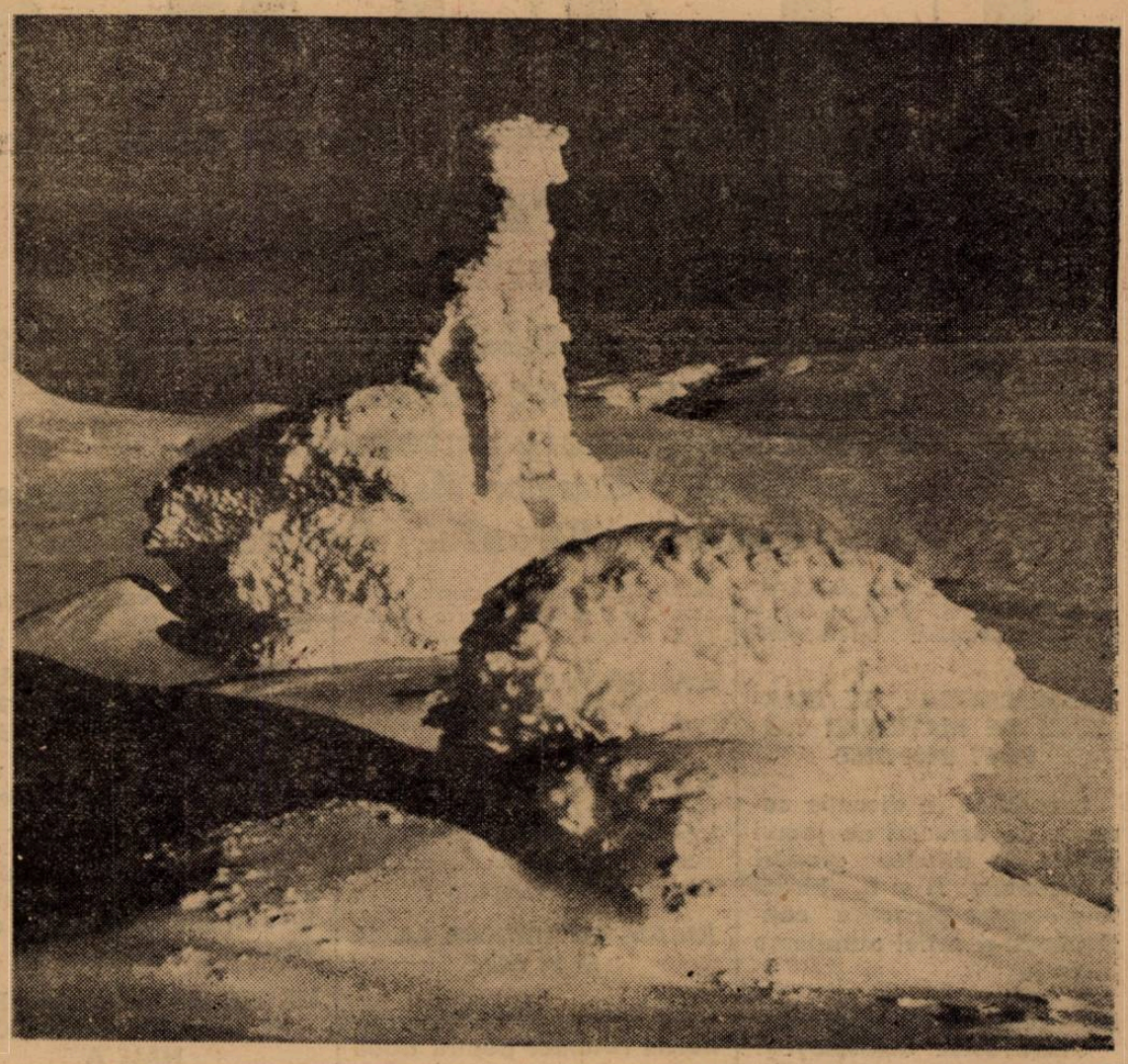

Instantaneele din această pagină, luate de Paști în Bucegi, reprezintă de sus în jos:

BABELE ACOPERITE DE ZAPADA;

UN GRUP DE ALPINIȘTI IN FAȚA CABANEI „BAR" A CLUBULUI CARPATIN ROMAN;

O PRIVIRE SPRE MORARUL.

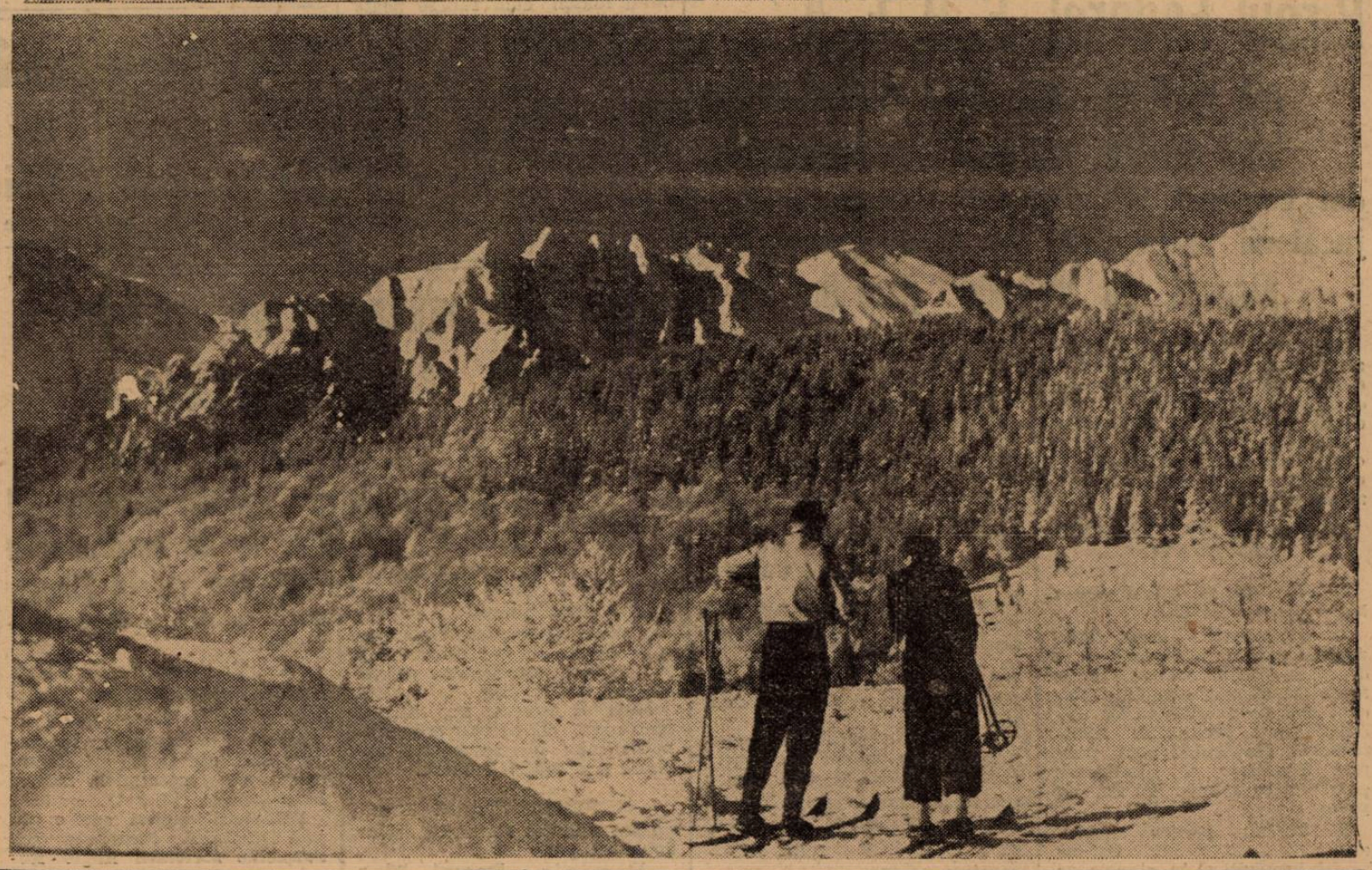

Editura Societății Anonime „Universul", București, Str. Brezoianu Nr. 23—25 — România

Taxa poştală plătită în numerar conform aprobării dir. g-rale p. t. t. nr. 70.346/935

2 LEI

UNIVERSUL

12 PAGINI

104-1939

Redacţia şi Administraţia: Palatul „UNIVERSUL", str. Brezoianu 23—25. Telefon: Centrala: 3.30.10; Redacţia: 4.21.81. Redactor responsabil EUGEN DUMITRESCU

Proprietar: „Universul" S. A.
Adm.-delegat STELIAN POPESCU
Inscris sub No. 167, Trib. Ilfov

Nr. 104. — Anul II ● BUCUREŞTI. — Luni 17 Aprilie 1939

ABONAMENTE: Pentru grupări sportive 1000 lei anual

1 an LEI 500
6 luni LEI 270
3 luni LEI 150

Nici Rapid n'a putut învinge Sp. Studenţesc

Realitatea matchului dela Obor: o luptă pasionantă şi dură. Technic: un match al apărărilor imediate, care au jucat bine din toate punctele de vedere. Şi la fel de bine, deşi au fost supuse la eforturi diferite.

Rapid a dominat. Categoric, cu toată echipa prăvălită într'un atac disperat. Un efort formidabil ca voinţă şi dimensiuni.

Masată în careul de şaisprezece metri, apărarea universitară a luptat întins, fără a ocoli primejdia. O comportare eroică, firească. Şi eficace. Pentrucă cei cinci atacanţi ai Rapidului, cari au fost patru: Auer şi Baratky n'au putut marca mai mult de un punct. Şi acela când apărarea nu era încă organizată pentru a se...apăra numai.

La capătul celălalt al terenului apărarea imediată a feroviarilor a avut o misiune la fel de grea. Şi a isbutit la fel de bine s'o rezolve, deşi mai puţin fotogenic şi mai puţin eroic.

Atacurile studenţilor — în special în partea doua a jocului — au fost rare, dar la fel de periculoase pentrucă au fost construite prin surprindere, în adâncime şi în timp ce ambii fundaşi erau pe linia de centru.

Aspectul jocului a fost răscumpărat de pasiunea cu care au luptat toţi pentru a cuceri cele două puncte.

Joc confuz: poate pentrucă s'a desfăşurat în dominarea Rapidului înghesuită într'o jumătate de teren foarte, foarte mică.

Dar, au fost suficient de puţine momentele în care cei din peluze şi tribune puteau să fie preocupaţi de calitatea technică a jocului de pe teren. Lupta dură, dinamică, lua pe toţi în alura ei şi nu mai lăsa nimănui timp să se gândească. O clasică întâlnire între două echipe bucureştene. Mult avânt, foarte multă ambiţie, o doză proporţională de duritate şi.. asta-i tot.

In asemenea întâlniri footballul e ceva accesoriu iar matchul nu este decât un mijloc de a cuceri două puncte în clasament.

Sportul Studenţesc a făcut o partidă bună. A realizat însă o performanţă mare. Pentrucă au isbutit să scoată un punct într'un match, în care era condamnat să scoată din foc castanele lăsate de... U. D. R.

Rapid a jucat mai bine decât a jucat în partida de pomină făcută în tovărăşia funestă a echipei din Reşiţa. Poate nu a egalat din punct de vedere technic jumătatea de oră „din urmă" a acestui match, dar echipa feroviară a demonstrat o seriozitate mai masivă şi o ambiţie tot atât de mare. Exponentul principal: Auer. Păcat că acestor două importante însuşiri morale n'a corespuns şi o formă simetrică! In cazul acesta, victoria nu-i putea scăpa.

JOCUL A INCEPUT PE... SOARE

Aspect torid. Sub soarele precoce terenul dela Obor căpătase înfăţişare de stepă. Geografie foarte puţin recomandabilă pentru un match de football.

Jocul a început calm. Toată lumea aştepta să apună soarele. (Ceeace nu se va întâmpla decât târziu după ce matchul se va fi terminat).

Rapid atacă ceva mai consistent. Câteva atacuri suficient de periculoase pentru a anticipa un match frumos. Căci partida de eri a avut un sfert de oră promiţător.

Goalul lui Auer a căzut ca o frunză în timpul verii: foarte liniştit şi curios pentru calmul atmosferei.

Batatky a trecut uşor la Horotan, care a centrat precis la Auer.

Rici a stopat şi a tras puternic la poartă, în colţul de sus.

Mişu Constantinescu a sărit, dar shoatul a fost prea puternic pentru palmele lui şi mingea a intrat în plasă. Urmează o reacţiune fluidă a Sportului Studenţesc. Schulder trage puternic, Petrică Rădulescu prinde, scapă mingea dar plonjează la timp pentru a nu se putea marca.

GOALUL LUI ŞTEFANESCU A FOST TOT ATAT DE CALM...

Jocul continuă ceva mai repede. Nota de înverşunare se păstrează deocamdată la un potenţial minor.

Se produce o fază destul de frumoasă. La poarta Rapidului s'a produs o învălmăşeală compactă. Acţiunea a pornit de pe dreapta, unde Schulder joacă mult mai curajos decât data trecută, şi s'a terminat pe stânga cu un shoat anemic al lui Gică Popescu. Degajarea lui Petrică Rădulescu ajunge la Auer şi de aici, printr'o trecere subtilă la Bogdan, care se trezeşte astfel singur în faţa porţii. Mişu Constantinescu plonjează disperat în picioarele lui şi goalul este salvat.

Şi egalarea, care de data aceasta nu plutea deloc în aer.

Marinescu a deschis pe Schulder care fuge spre tuşe. Apărarea feroviară face foarte marea greşală că se retrage în loc să atace pe universitar, care are astfel timp să centreze după toate regulele artei.

Ştefănescu, lăsat liber, a sărit şi a marcat cu capul peste efortul minor al lui Petrică Rădulescu. Până la sfârşitul reprizei se mai produc doar trei faze importante.

La un atac al Rapidului, Auer pasează înapoi lui Dan Gavrilescu, care trage puternic la poartă. Goal? Nu, căci Bogdan pune piciorul şi opreşte mingea. Galeria a isbucnit romantic. Şi inutil căci tot n'ar fi fost goal pentrucă mingea eşia în out.

Şi apoi două ocazii mari „de tot" ratate de Sportul Studenţesc. Schulder a scăpat de Cuedan — foarte uşor căci „îl lua numai pe piciorul drept" — şi se apropie de poartă şi Petrică Rădulescu iese în faţă. Schulder vrea să tragă peste capul lui şi trage peste bară.

La un alt atac, Petrică iese din poartă şi scapă mingea din mână. Balonul se îndreaptă spre poartă dar Vintilă este la punct şi salvează în corner. Repriza s'a terminat cu un atac al Rapidului şi o degajare peste gard a lui Marinescu.

UN SFERT DE ORA AL SPORTULUI STUDENŢESC

Repriza începe cu un atac feroviar, pe care Auer îl termină şchiopătând. Unul dintre fundaşi îi pusese o contră în gleznă. Apoi începe dominarea Sportului Studenţesc.

In minutul 4 Schulder trage puternic şi Petrică Rădulescu nu poate reţine. Nu-i nimic. Constantinescu trage afară.

Echipa universitară joacă ambiţios şi încearcă să marcheze

(Continuare in pag. 4-a)

AZI

IN BUCUREŞTI

JUVENTUS—CHINEZUL TEREN UNIREA ORA 16.45

IN PROVINCIE

Baia Mare: Carpaţi-Venus.
Timişoara: Ripensia-Victoria.
Arad: AMEFA-UDR.
Ploeşti: Tricolor CF PV—Gloria.

CLASAMENTUL BUCUREŞTENILOR

1. Venus 4-2-2-0-6 : 3 =6.
2. Sp. Stud. 6-2-2-2-7:7 =6.
3. Juventus 4-2-0-2-4:5 =4.
4. Rapid 4-0-2-2-3 : 4 =2.

Sportul Studenţesc a egalat. Ştefănescu a reluat direct cu capul centrarea lui Schulered

Echipa de rugby a Stadiului Român,

invitată in America de Nord, cu prilejul expoziţiei internaţionale dela New York!

„Roş-Albaştrii" au preferat, însă, un turneu în India

Acum câtva timp, am anunţat un senzaţional proect de turneu al Stadiului Român pentru anul acesta şi anume un turneu în India.

Rugbyştii „roş-albaştri" care şi-au creiat o reputaţie în cercurile străine, au primit o ofertă extrem de avantajoasă pe care — după cum suntem informaţi — au acceptat-o. Deci viitorul turneu al Stadiului Român urmează să se desfăşoare în India.

O NOUA INVITAŢIE, DAR DIN AMERICA DE NORD

Iată însă, că bucureştenii au fost obiectul unei alte oferte, de data aceasta din America de Nord, de la New-York şi anume, cu prilejul expoziţiei internaţionale.

Organizatorii acestei expoziţii au invitat câte o echipă de sport din fiecare ţară care are pavilion. Şi nu echipe din acelaş sport. De pildă, din Franţa a fost invitală o formaţie de basket sau de ciclism, iar din România una de football sau de rugby XV.

Şi astfel, conducerea Stadiului Român s'a văzut în posesia acestei invitaţii.

IN INDIA SAU LA NEW-YORK ?...

Ce vor prefera roş-albaştrii ? Un turneu în India sau deplasarea la New-York ?...

După cum suntem informaţi, bucureştenii vor declina invitaţia americanilor pentru motive puternice : aproape toţi jucătorii sunt funcţionari şi le va fi greu să obţină concedii atât de mari cât necesită turneul în America de Nord.

Cu alte cuvinte, Stadiul Român preferă turneul în India.

Vedetele pragheze părăsesc Cehia!

SIMUNEK, RIHA, HORAK, SENECKY LUDL şi CERNY S'AU OFERIT CLUBULUI S. K. BEOGRADSKY

Un alt grup a făcut propuneri echipelor româneşti

Citiţi un senzaţional reportaj în pagina 11

CLASAMENTELE DIVIZIEI NAȚIONALE B

Echipele	Mureșul	Universit.	Ind. Sârmii	Crișana	S.G.S.	Stăruința	Olympia	Tricolor	Monopol	Victoria	Pe ter. propriu matchuri: Jucate	Câștig	Nule	Pierd	Puncte	În deplasare matchuri: Jucate	Câștig	Nule	Pierdute	Puncte	Matchuri: Jucate	Câștig	Nule	Pierd.	Goaluri: Date	Primite	Puncte	Loc în: Tur	Retur
Mureșul	■	0-3	4-0	1-0	6-1	5-2	1-0 4-0	2-1	4-0	9-1	5	5	0	0	10	5	4	0	1	8	10	9	0	1	36	8	18	1	1
Universit.	3-0	□	0-1	0-0	2-1 4-2	0-2 1-1	1-0	3-1	2-2	1-0	6	4	2	0	12	5	2	1	2	3	11	6	3	2	17	10	15	2	2
Ind. Sârmii	0-4	1-0	■	2-2	5-0	1-3	1-0	1-0 5-0	4-1	1-1	5	5	0	0	10	5	1	2	2	4	10	6	2	2	21	11	14	3	3
Crișana	0-1	0-0	2-2	□	0-1	2-0	1-1	0-0 3-2	3-2	1-0 2-1	6	3	1	2	7	5	2	3	0	7	11	5	4	2	14	10	14	4	4
S.G.S.	1-6	1-2 2-4	0-5	1-0	■	3-0	2-3	3-2	1-0	4-0	5	4	0	1	8	5	1	0	4	2	10	5	0	5	18	22	10	5	5
Stăruința	2-5	2-0 1-1	3-1	0-2	0-3	□	4-0	0-3	0-4	0-2 2-0	5	4	0	0	8	6	0	1	5	1	11	4	1	6	14	21	9	6	6
Olympia	0-1 0-4	0-1	0-1	1-1	3-2	0-4	■	0-2	2-0 2-0	1-0	6	3	1	2	7	5	1	0	4	2	11	4	1	6	9	16	9	7	7
Tricolor	1-2	1-3	0-1 0-5	0-0 2-3	2-3	3-0	2-0	□	2-2	1-1	6	1	1	4	3	5	1	2	2	4	11	2	3	6	14	20	7	8	8
Monopol	0-4	2-2	1-4	2-3	0-1	4-0	0-2 0-2	2-2	■	3-0	5	1	1	3	3	5	1	1	3	3	10	2	2	6	14	20	6	9	9
Victoria	1-9	0-1	1-1	0-1 1-2	0-4	2-0 0-2	0-1	1-1	0-3	□	4	1	2	1	4	7	0	0	7	0	11	1	2	7	6	25	4	10	10

Echipele	C.A.M.T.	Jiul	Rov. Grivița	C.F.R.	C.A.O.	Vulturii	Minerul	Craiovan	Unirea	Șoimii	Pe ter. propriu matchuri: Jucate	Câștig	Nule	Pierd.	Puncte	În deplasare matchuri: Jucate	Câștig	Nule	Pierdute	Puncte	Matchuri: Jucate	Câștig	Nule	Pierd.	Goaluri: Date	Primite	Puncte	Loc în: Tur	Retur
C.A.M.T.	■	5-1	0-2	2-0	5-1	4-2 2-1	2-1	7-1	4-1	3-0	5	5	0	0	10	5	4	0	1	8	10	9	0	1	34	10	18	1	1
Jiul	1-5	□	3-0	0-2	2-1	3-1	2-0 2-3	1-0	3-0	9-2	5	5	0	0	10	5	2	0	3	4	10	7	0	3	26	14	14	2	2
Rov. Grivița	2-0	0-3	■	2-0	2-0	0-2	0-4	2-0	3-1 2-4	6-2 1-0	6	5	0	1	10	5	2	0	3	4	11	7	0	4	20	16	14	3	3
C.F.R.	0-2	2-0	0-2	□	1-4	3-0	1-0	1-3 0-0	2-0 1-0	3-0	5	4	0	1	9	6	2	0	4	4	11	6	1	4	14	11	13	5	4
C.A.O.	1-5	1-2	0-2	4-1	■	10-0	5-1	1-3	4-0	4-0	4	3	0	1	6	5	2	0	3	4	9	5	0	4	30	14	10	4	5
Vulturii	2-4 1-2	1-3	2-0	0-3	0-10	□	3-2	3-0	7-1	3-1	6	5	0	1	10	4	0	0	4	0	10	5	0	5	22	26	10	6	6
Minerul	1-2	0-2 3-2	4-0	0-1	1-5	2-3	■	5-3	3-0	5-0	5	4	0	1	8	4	1	0	3	2	10	5	0	5	24	18	10	7	7
Craiovan	1-7	0-1	0-2	3-1 0-0	3-1	0-3	3-5	□	6-0	1-0	4	3	0	1	6	6	1	1	4	3	10	4	1	5	17	20	9	8	8
Unirea	1-4	0-3	1-3 4-2	0-2 0-1	0-4	1-7	0-3	0-6	■	2-2	5	0	1	4	1	6	1	0	5	2	11	1	1	9	9	37	3	10	9
Șoimii	0-3	2-9	2-6 0-1	0-3	0-4	1-3	0-5	0-1	2-2	□	6	0	0	6	0	4	0	1	3	1	10	0	1	9	7	37	1	9	10

Echipele	Gloria C.F.R.	Sporting	D.V.A.	Dr. Vodă	Textila M.	H.L.A.	Jahn	Victoria	M. Viteazu	Traian	Pe ter. propriu matchuri: Jucate	Câștig	Nule	Pierd	Puncte	În deplasare matchuri: Jucate	Câștig	Nule	Pierdute	Puncte	Matchuri: Jucate	Câștig	Nule	Pierd.	Goaluri: Date	Primite	Puncte	Loc în: Tur	Retur
Gloria C.F.R.	■	5-1	1-0	2-0	0-0	3-0	4-2 3-0	9-1	3-0	3-0	6	6	0	0	12	4	3	1	0	7	10	9	1	0	33	4	19	1	1
Sporting	1-5	□	0-3	3-0	2-0	2-1	1-0	4-0	3-1	0-3 5-0	6	6	0	0	12	4	1	0	3	2	10	7	0	3	21	13	14	3	2
D.V.A.	0-1	3-0	■	3-3	2-1	0-3	1-1	3-0	4-1	9-1	5	3	1	1	7	4	2	1	1	5	9	5	2	2	25	11	12	2	3
Dr. Vodă	0-2	0-3	3-3	□	1-0	2-2	4-2	1-1	8-0	3-0	5	3	1	1	7	4	1	2	1	4	9	4	3	2	22	13	11	4	4
Textila M.	0-0	0-2	1-2	0-1	■	3-0	5-1	1-0	8-0	2-1	5	4	1	0	9	4	1	0	3	2	9	5	1	3	20	7	11	5	5
H.L.A.	0-3	1-2	3-0	2-2	0-3	□	2-4	1-1	7-1	6-0	5	3	1	1	7	4	0	1	3	1	9	3	2	4	22	16	8	6	6
Jahn	2-4 0-3	0-1	1-1	2-4	1-5	4-2	■	1-0	0-3	2-2	4	2	1	1	5	6	0	1	5	1	10	2	2	6	13	25	6	7	7
Victoria	1-9	0-4	0-3	1-1	0-1	1-1	0-1	□	6-0 0-0	2-2	5	0	3	2	3	5	1	1	3	3	10	1	4	5	11	22	6	8	8
Mih. Viteaz	0-3	1-3	1-4	0-8	0-8	1-7	3-0	0-6 0-0	■	3-2	5	2	0	3	4	5	0	1	4	1	10	2	1	7	9	41	5	9	9
Traian	0-3	3-0 0-5	1-9	0-3	1-2	0-6	2-2	2-2	2-3	□	4	1	1	2	3	6	0	1	5	1	10	1	2	7	11	35	4	10	10

Echipele	U. Tricolor	Prahova	Constanța	Macaby	F. Română	Dacia U.	Turda	A.C.F.R.	Mociornița	Luceafărul	Pe teren prop. matchuri: Jucate	Câștig	Nule	Pierd	Puncte	În deplasare matchuri: Jucate	Câștig	Nule	Pierd	Puncte	Matchuri: Jucate	Câștig	Nule	Pierd.	Goaluri: Date	Primite	Puncte	Loc în: Tur	Retur
U. Tricolor	■	4-1	1-1	3-2	0-2	3-1	6-2	3-1	2-1 5-1	5-0	5	5	0	0	10	5	3	1	1	7	10	8	1	1	32	12	17	1	1
Prahova	1-4	□	5-3	5-4	2-0 5-4	4-1	1-1	3-2	3-2	2-2	5	5	0	0	10	5	2	2	1	6	10	7	2	1	31	23	16	2	2
Constanța	1-1	3-5	■	3-1	3-5	2-1	4-2	2-2 4-0	8-1	4-1	5	4	1	0	9	5	2	1	2	5	10	6	2	2	34	19	14	3	3
Macaby	2-3	4-5	1-3	□	3-0	2-5 4-2	3-0	5-3	3-1	4-2	6	5	0	1	10	4	1	0	3	2	10	6	0	4	31	24	12	5	4
F. Română	2-0	0-2 4-5	5-3	0-3	■	2-2	2-2	3-3	4-0	5-0	5	4	0	1	8	5	0	3	2	3	10	4	3	3	27	20	11	4	5
Dacia U.	1-3	1-4	1-2	5-2 2-4	2-2	□	4-3	4-1	5-1	1-4	5	2	1	2	5	5	2	0	3	4	10	4	1	5	26	26	9	6	6
Turda	2-6	1-1	2-4	0-3	2-2	3-4	■	6-2 1-1	1-5	1-2 4-2	5	2	2	1	6	6	0	1	5	1	11	2	3	6	23	32	7	10	7
A.C.F.R.	1-3	2-3	2-2 0-4	3-5	3-3	1-4	2-6 1-1	□	4-0	1-0	6	1	3	2	5	5	1	0	4	2	11	2	3	6	20	31	7	7	8
Mociornița	1-2 1-5	2-3	1-8	1-3	0-4	1-5	5-1	0-4	■	3-0 2-1	6	2	0	4	4	5	1	0	4	2	11	3	0	8	17	36	6	9	9
Luceafărul	0-5	2-2	1-4	2-4	0-5	4-1	2-1 2-4	0-1	0-3 1-2	□	5	2	1	2	5	6	0	0	6	0	11	2	1	8	14	32	5	8	10

Football Football Football

Azi la Turda

UNIVERSUL

întâlnește pe C. F. R. B. T. în derbyul categoriei a II-a

Universul susține astăzi la ora 11 cel mai important match al acestui sezon.

Campionii deși conduc detașat privesc acest joc cu multă atenție, cunoscând valoarea adversarului.

C. F. R. B. T. nu mai poate emite pretenții la locul de cinste, dar luptă pentru locul secund.

Echipa feroviarilor ne-a arătat în matchul cu A. G. E. R. o condiție excelentă, astfel că Universul va avea în față un adversar destul de periculos.

Prevedem un joc spectaculos, care nu va fi lipsit de fazele unui match de talia acestuia.

Șansele sunt de partea Universului, cu condiția să ia matchul în serios.

Divizia națională B în provincie

Azi după amiază se vor disputa în provincia următoarele matchuri în cadrul diviziei naționale B :

SERIA ESTICA

Grupa de Nord

CHIȘINAU

Mihai Viteazul — Dragoș Vodă.

Favorit : Dragoș Vodă.

RADAUȚI

H. L. A.—Gloria C. F. R.

Favorit : Gloria C. F. R.

IAȘI

Textila—Sporting.

Favorit : Textila.

GALAȚI

D.V.A.—Victoria C.F.R.

Favorit : D. V. A.

CERNAUȚI

Jahn—Traian.

Favort : Jahn.

GRUPA DE SUD

PLOEȘTI

Prahova—Colțea Mociornița.

Favorit : Prahova.

BRAILA

Dacia Unirea—Turda.

Favorit : Dacia Unirea.

SERIA VESTICA

Grupa de Nord

ORADEA

Crișana—S. G. S.

Favort : Crișana.

TG. MUREȘ

Monopol—Tricolor.

Favorit : Monopol.

CLUJ

Universitatea — Industria Sârmei.

Favort : Universitatea.

SATU MARE

Olimpia—Stăruința.

Favorit : Olmpia.

CAREI

Victoria—Mureșul.

Favorit : Mureșul.

GRUPA DE SUD

CRAIOVA

Rovine Grivița — Vulturii Textila.

Favorit : Rovine Grivița.

ORADEA

C. A. O. — Craiovan.

Favorit: C. A. O.

TIMIȘOARA

C.A.M.T.—Unirea M. V.

Favorit : C.A.M.T.

SIBIU

Șoimii—Minerul.

Favorit : Șoimii.

PETROȘANI

Jiul—C. F. R. Simeria.

Favorit : Jiul.

Matchul Telefon Club-A. S. Constanța a fost amânat

Comisiunea campionatului național luând în considerație cererea grupării A. S. Constanța care a solicitat amânarea jocului său cu Telefon Club și ținând seama că organizatorul nu avea la dispoziție altă arenă decât Ciocanul și aceasta numai după amiază — când partida se disputa la concurență cu divizia A — a decis în mod cu totul excepțional amânarea jocului pentru o dată care va fi fixată ulterior.

Deci azi nu se mai disputa partida Telefon Club — A. S. Constanța.

SPECTACOLE

Teatre

TEATRUL NAȚIONAL: matineu : M-me Sans Gêne; seara: Ingerul a vestit pe Maria.

STUDIO NAȚIONAL: matineu și seara: Acolo departe.

LIGA CULTURALA: matineu: Burghezul gentilom; seara: Revizorul

TEATRUL REGINA MARIA: 2.30: Iubire; 6: Kiki; 9: Flagrant delict.

TEATRUL MUNCA ȘI VOE BUNA: matineu: Meșterul Pingea Școala lui Papuc Pufușor și Mustăcioară; seara: Roata 'n 4 colțuri.

TEATRUL COMEDIA: Ionescu G. Maria; Greva femeilor; Voiajul unei nopți de iarnă; Scandal la Monte Carlo.

TEATRUL LIBER: matineu și seara: Voiaj de nuntă.

TEATRUL MODERN: matineu și seara: Soacra lui Adam.

Cinematografe

ARO: Viață furată, jurnal și completare.

SCALA: Bosfor, jurnal și completare.

CAPITOL: Drama din Shanghai și jurnal.

CARLTON: Iluzii, jurnal și completare O. N. C.

TRIANON: Alexandru Newsky și jurnal.

A. R. P. A.: Vulturul Negru.

PALAS - BOULEVARD : Shirley Temple salvează America și jurnal.

SELECT: Tentație.

SAVOY: Fra Diavolo și Sfidătorii aerului.

FEMINA: Oameni cu aripi și Aripi românești.

REGAL: Gunga Din, jurnal și completare.

ELYSE: Petru cel Mare, Seducătorul și jurnal Paramount.

FORUM: O familie trăznită și Ultimatum.

OMNIA: Gibraltar și O familie trăznită.

RIALTO: 3 fetițe dulci și Leopardul Suzanei.

CORSO : Trader Horn, și Trei camarazi.

BIZANTIN: Neapole sub sărutul focului ; Frații Ritz șomeri și trupa de reviste.

NISSA: De-aș fi rege și Hotelul nebunilor.

ATENEUL TEI: Scipio Africanul și Fanny Elsser.

AIDA: De-aș fi rege și Cântecul dimineții.

AMERICAN: Valsul nemuritor și Toată lumea cântă.

BARCELONA: Robin Hood, jurnal, completare și trupa de reviste.

COTROCENI: Aventurile lui Marco Polo și Casa din Malta.

CARMEN: Submarinul D I și Dragoste cu năbădăi.

DACIA: Suez și Jokeul roșu.

DICHIU: Intrigă și orgoliu, Barnabe și completare.

DIANA: Cei patru spioni și Lucreția Borgia.

EDISON: Albă ca zăpada și cei 7 pitici.

FRANKLIN: Blocada și Spaima indienilor.

FLORIDA: Gibraltar și Legea care nu iartă.

GRAND: Uraganul și Omul care face minuni.

IZBANDA: Valsul nemuritor și Ritm de jazz.

ILEANA: Călăreții veseli și O familie străznită.

LUCIFER: Furtună în Asia, Aventurile lui Marco Polo și Banda veselă.

LIA: Albă ca zăpada și De-aș fi rege.

MARCONI: Zorro (operă completă) jurnal și artiști.

MODEL: Dincolo de civilizație și Paramata.

MARNA: Atac in Mediterana, Adio pentru totdeauna și trupa de reviste.

MILANO: In zori de zi și Albă ca zăpada.

NONI: O noapte la Shanghai și Vladia Korsakov.

NERO: Albă ca zăpada și Cei 3 camarazi.

ODEON: Zaza și Luna de miere la Paris.

PACHE: Viață de artist și Evadatul 320.

PARIS: Stăpânul junglei, operă completă.

PAX: Testamentul misterios și Tarantela.

RAHOVA: Valsul nemuritor și Aristocrat de ocazie.

REX: Zorro.

SPLENDID: Olimpiada seria I-a și II-a.

TOMIS: Stăpânul junglei, operă completă.

TRIUMF: Atlantis (operă completă).

UNIC: Albă ca zăpada și De-aș fi rege.

UNIREA: Șeicul și Vacanța.

VENUS: Bill Gazon și Tigrul din Arizona.

VOLGA: In zori de zi și Ultimatum.

VOLTA BUZEȘTI: Cei cinci prieteni, Penitenciarul și revistă.

Azi la Ciocanul

Macaby-A. C. F. R. un match interesant

In deschidere București-Călărași-Silistra în cadrul cupei juniorilor

Azi dimineață se dispută pe arena Ciocanul matchul Macaby-A.C.FR. în cadrul diviziei naționale secunde. Matchul promite să fie foarte interesant.

MACABY FAVORIT

Reamintim că o ediție amicală a acestui match s'a disputat acum două săptămâni pe arena Ciocanul și rezultatul a fost 4:4. Prin prisma acestuia jocul de azi se anunță extrem de disputat și s'ar părea că Macaby nu are șanse sigure.

Prima parte a afirmației de mai sus rămâne în orice caz valabilă pentru că azi fiind în joc două puncte este sigur că echipele vor lupta cu mult mai multă energie decât au făcut-o data trecută când matchul era amical.

In ceeace privește rezultatul însă, noi suntem siguri că va fi în favoarea gazdelor. In primul rând pentru că azi echipa din Dudești este în formă de zile mari, lucru dovedit cu prisosință cu ocazia turneului pascal și în al doilea pentru că actualmente A.C.F.R. cu echipa ce o are nu poate emite pretenții.

A.C.F.R. ALINIAZA ECHIPA CEA MAI BUNA

Conducerea brașovenilor a ezitat până acum mereu în alcătuirea echipei nefixându-se la o formulă definitivă, deoarece dispune de doi jucători tineri Vameșiu și Wagner pe cari i-a utilizat în diferite posturi din atac. Cum ei au dovedit că cel mai mult le convine ca interi, echipa va fi alcătuită în felul următor :

Schrom-Kuska, Szekelly-Vaida, Eugen, Costea-Demeny, Vameșiu, Ströck, Wagner, Csomag.

Macaby va alinia unsprezecele său de campionat :

Schulder-Havas, Csaika-Șmilovici, Nitroi, Mihailovici- Hermann, Szika, Hoffmann, Bărbulescu, Moisescu.

IN DESCHIDERE PARTIDA DE JUNIORI BUCUREȘTI-CALARAȘI SILISTRA

In deschidere se va disputa în cadrul cupei de juniori a Ligii de Sud matchul între selecționatele de juniori ale districtelor București și Călărași Silistra.

Dăm echipa Capitalei :

Cincu-Suciu, Zamfir-Părălescu, Meyer, Katz-Alexandru Andrei, Ștefănescu, Teodor Octavian, Bogdan, Stoian.

Vergu-Garajele-Mihăescu 3-1

Eri după amiază a avut loc în match de deschidere la partida Sp. Studențesc-F.C. Rapid. întâlnirea amicală dintre speranțele *„Vergului"* întărită cu câțiva titulari și echipa *„Garajului Mihăescu"* partidă ce a contat ca revanșă la matchul câștigat în toamnă de „Vergu" cu 6-1.

Matchul a fost în întregime la dispoziția albaștrilor cari în prima repriză au ratat ocazii clare în fața porții lui Hrubiska.

In repriza secundă „Garajul Mihăescu", își revine și domină 15 minute în continuu, punând în pericol poarta lui Alexandrescu, căruia nu i se poate imputa goalul primit, fiind marcat dintr'un 11 m.

Cum s'a marcat :

In min. 37 Tănase primește o passă dela Nicolae pe care o transformă imparabil în colțul stâng a porții.

In min. 46 Hristu foulteză în careu pe Rahiel, lovitura de pedeapsă fiind marcată imparabil de Ladany.

In min. 60 Zaharia, trage puternic în portar, care respinge la Nicolae, și acesta marchează imparabil peste portar.

In m. 70 Vasilescu acordă penalty ce este transformat imparabil de Tănase, pecetluind rezultatul la 3—1 pentru Vergu.

Vergu: Alexandrescu II-Marin D-tru, Marinescu Gh.-Hristu, Alexandrescu I, Georgescu, Zaharia, Călinescu (Pavelescu), Nicolae, Petre Tănase, Mușolau.

Garajul Mihăescu: Hrubiska, Ioan N., Gorgalni-Vasilescu, Lazăr, Constantinescu-Ivan I., Dobre. Rahiel, Ladany, Calinovski.

Comisia de transferări a suspendat 4 jucători dela gruparea „Titani"

Aseară, comisia de transferări a ținut o ședință specială spre a lua în discuție cererea Olympiei de revizuire a legitimării jucătorilor Szabo Ernest zis Sabău, Kofler Marcel, Bratu Toma și Sasu Ion, toți patru din gruparea Titani.

Hotărîrea comisiei a fost suspendarea numiților jucători până la prezentarea extractelor de naștere.

La Obor

JUVENTUS s'a pregătit de campanie...

...căci CHINEZUL vine decis să învingă cu orice preț

Un asalt disperat și o replică proporțională căci pericolul este egal pentru ambele echipe

ARENA UNIREA TRICOLOR
ORA 16.45

JUVENTUS : Sadowsky, Dragomirescu, Tătaru ; Petrescu (Palmer), Micu, Brandabura ; Oană, Dunăreanu, Zăinescu, Prassler, Naciu.

CHINEZUL : Leitesdorff, Röck, Kohl ; Wetzer II, Hoffmann, Schaff ; Szillard, Cucula, Klimek, Bajus, Thierjung.

Rezultatul din toamnă : 5 : 2 pentru Chinezul, la Timișoara.

Pe scut sau cu scut... această laconică și foarte plastică formulă a eroismului spartan poate fi considerată din nou — și după atâtea veacuri — în cazul Chinezului.

Timișorenii vin la București cu curajul disperatului : să învingă cu orice preț.

La urma urmei nu pare atât de imposibilă performanța aceasta căci U.D.R. a putut învinge la București pe Rapid.

Ceeace înseamnă că matchul dintre Juventus și adversarul său timișorean va însemna o luptă dură, întinsă și mai ales disperată.

Retrogradarea este ceva atât de groaznic !

PENTRU ORICE EVENTUALITATE...

Echipa bucureșteană știe foarte exact ce are de făcut pentrucă știe ce o așteaptă.

Chinezul, care este o echipă de atac — cu atât mai periculoasă cu cât are o linie de mijlocași în formă frumoasă — va ataca dela început, va ataca tot timpul.

Bucureștenii joacă azi un match foarte greu pentrucă trebue să joace mai echilibrat decât oricând.

Juventus trebue să se apere dar și să atace cu aceeași forță pentrucă altfel, dacă nu isbutește acest echilibru, nu poate fi sigur de victorie.

Ea este lăsată la voia întâmplării și matchul acesta este unul din acelea, pe care trebue să le stăpânească din primul până în ultimul minut.

In orice caz un match greu pentru echipa roșalbastră.

Campionatul a intrat în faza dramatică. Orice match este o bătălie cu aceleași caracteristici pasionante.

TERENUL ȘI PSICHOLOGIA LUI

In matchul acesta un rol foarte important îl are terenul... micul, foarte micul teren dela Obor — pe care Chinezul a făcut numai matchuri frumoase. Tradiția această — numai timișoarenă, firește — va face ca echipa să joace cu cea mai mare încredere în forțele dar mai ales în șansele ei.

Și... să nu uităm pe selecționabili.

Sadowsky, Prassler, Brandabura și poate Dragomirescu... iată pe cei patru juventiști, cari pot intra în vederile comisiei de selecție.

Pentru prima oară...

Echipa Angliei va fi cantonată înaintea matchurilor internaționale

O măsură revoluționară luată de Football Association

Până acum, federația de football engleză își făcea un punct de onoare din faptul că jucătorii echipei naționale se întâlneau numai cu patru ore înainte de match.

Intr'adevăr, pregătirilor speciale de pe continent le corespundea pe insulă o totală indiferență din partea oficialității. Echipa națională nu avea nici măcar un conducător technic.

Selecționații știau întotdeauna destul football pentru a se descurca singuri.

Iată însă că Football Association a renunțat la această indiferență.

De aici încolo jucătorii, cari vor fi selecționați în echipa națională, nu vor mai putea juca în matchurile de campionat.

In această săptămână ei vor fi cantonați împreună sub îngrijirea unui antrenor federal: în speță, Whitaker dela Arsenal.

Cluburile, cari dau jucători în echipa națională sunt obligate să joace campionat indiferent dacă dau echipei naționale unul sau cinci jucători.

Dar ceia ce e mai interesant e faptul că cluburile n'au protestat ci au găsit lucrul ca foarte normal.

Unirea Tricolor are un match greu: întâlnește pe Franco-Română

TERENUL : OBOR
ORA 11

UNIREA TRICOLOR : Crețeanu, Petrescu, Madinescu ; Cristescu, Anghelache, Popescu; Dumitrescu, Alecu, Alexandrescu, Câmpeanu, Mihăilescu.

FRANCO-ROMANA : Moraru, Socaci, Adorian ; Belciu, Kosek, Apostol; Economu, Letay Bodi, Manici, Ungurolu.

In toamnă : 2—0 pentru Franco-Română.

Un match foarte greu pentru Unirea Tricolor. Pentru trei motive foarte puternice. Și egale. Franco Română este singura echipă care a învins pe oboreni. Aceștia au o echipă descompletată din cauze diverse.

Și, însfârșit, tinerii jucători ai Unirii Tricolor par obosiți.

Ceia ce nu înseamnă că Unirea Tricolor nu poate câștiga matchul.

Dar pentru aceasta trebue să joace cu ambiție, dela început până la sfârșit. Să atace cu toate forțele. Este un match al înaintării. Căci apărarea nu poate, în niciun caz, să joace de așa manieră încât să mențină un rezultat.

Așa dar : un match foarte greu pentru atacul oborean, care trebue să fie agresiv până la limită și — mai ales — să joace cu convingerea că pe terenul de la Obor Unirea nu poate pierde.

Football Football Football Football Football Football Football

Nici Rapid nu a putut învinge pe Sportul Studențesc...

La Obor, ca și pe Splaiu, echipa universitară a jucat cu o ambiție excepțională

Rapid a atacat disperat dar apărarea imediată a studenților a rezistat eroic. Rezultatul: 1-1 (1-1)

(Urmare din pag. 1-a)

cu orice preț. Apărarea feroviară rezistă însă. Lengheriu se detașează puternic ca unul din cei mai buni oameni de pe teren.

Studenții fac însă greșala să atace numai pe aripa dreapta, unde Schulder, deși joacă mai bine decât în matchul trecut, nu poate trece de Lengheriu.

Gică Popescu șomează minute de-arândul.

Târziu, de altfel ca în totdeauna, echipa feroviară se întinde și pornește la muncă. Semnalul ofensivei, care va continua puternică, este dat de Auer. Un

AUER

șoaț năpraznic este scos de Mișu Constantinescu peste bară.

Și... calvarul apărării universitare a început.

Rapid domină, domină, domină... din când în când câteva atacuri ale studenților sunt tot atâtea momente de panică. Gavrilescu a trecut extremă și Bogdan inter, ca apoi să schimbe cu Auer, în centru și în cele din urmă cu Horotan pe stânga. Imposibil însă. Sportul Studențesc se apără cu o îndârjire extraordinară.

În minutul 35 Bogdan trage.. aproape gol pentrucă Mișu Constantinescu e depășit, dar Duce salvează în corner. Bogdan execută și Auer reia direct cu capul... într'adevăr milimetric peste bară.

Două minute mai târziu, Baratky trage puternic dar Mișu Constantinescu plonjează și prinde fotogenic.

In minutul 39 Vintilă a pornit pe dreapta și a centrat precis. Baratky a sărit și a reluat cu capul... dar portarul universitar nu poate fi întrecut.

Spre sfârșit — după ce în minutul 40 Vintilă salvează la un corner o situație foarte critică — Sportul Studențesc mai are o ocazie mare de a câștiga victoria, căci o centrare a lui Schulder produce o învălmășeală destul de aproape de a fi fatală pentru apărarea feroviară.

Și jocul s'a terminat... cu un gest de disperare al lui Baratky.

SELECȚIONABILII...

Partida aceasta era chemată să verifice forma câtorva selecționabili.

Epilog biblic: mulți erau chemați și unul singur poate fi ales: Baratky, care a jucat foarte bine în postul de inter stânga. Bogdan a avut o zi foarte slabă — nu poate fi considerat ca ieșit din formă — rămâne însă în lot. Ca și Gică Popescu, care n'a fost jucat suficient pentru a putea fi verificat.

Vintilă: pare neantrenat.

Sigur, așa dar, nu poate fi considerat ca jucător, care poate face parte din echipa națională decât Baratky.

CEILALȚI IN FRUNTE CU LENGHERIU

Un om, care trebue, după jocul de ieri, să fie încercat, este Lengheriu. Altul: Duce.

Au mai jucat destul de bine Mișu Constantinescu, Marton, Tache, Marinescu și Răsinaru... Restul neșiguri și nervoși.

— n. g. s. —

Petrică Rădulescu a plonjat la timp în picioarele lui Ștefănescu

RAPID ȘI SPORTUL STUDENȚESC AU SALTAT IN CLASAMENT DAR... NUMAI PANA DISEARA

1.	Venus	15	10	5	0	33:11	25 (5)
2.	Carpați	14	6	5	3	20:17	17 (11)
3.	Ripensia	14	7	3	4	34:26	17 (11)
4.	Victoria	15	7	2	6	30:23	16 (14)
5.	Rapid	16	5	5	6	24:21	15 (17)
6.	Sp. Stud.	16	5	4	7	28:27	14 (18)
7.	Amefa	15	5	4	6	26:30	14 (16)
8.	Juventus	15	6	2	7	26:25	14 (16)
9.	U. D. R.	15	4	5	6	16:23	13 (17)
10.	Chinezul	15	4	5	6	32:35	13 (17)
11.	Gloria	16	3	5	7	16:31	11 (19)
Tr.	C.F.P.V.	15	0	1	3	13:29	11 (19)

Un moment de panică în poarta universitară. Produs, firește, de Auer

Activitate intensă pe frontul districtual

Campionatul districtual își reia astăzi activitatea oficială la toate categoriile.

In fiecare serie se dispută partide strânse între echipe de forțe apropiate.

In categoria I-a seria A, matchul zilei este Gloria-Viforul Dacia.

In seria B, A.G.E.R. va căuta să-și consolideze situația învingând pe Militari.

In urma acestei etape prevedem mari schimbări în clasament.

Iată programul:

Juniori

Juventus-Rapid, teren Unirea, ora 15, Căpitanu Ion, Nicoară, Machițescu.

Turda-Mocioarița Colțea, teren Turda, ora 9, Nițu Jean.

Olimpia-Lucesfărul, teren Titanii, ora 9, Vințe Ion.

CATEGORIA I SERIA A

Industria Iutei-S.T.B., teren Iuta, ora 11, Cisliki F., Obreja G.

Gloria-Viforul Dacia, teren Militari, ora 11, Teodorescu Eug., Scarlat P.

Monitorul Oficial-Socec Lafayette, teren A.C.S.A., ora 11, M. Petre, Caciuc, Stănescu Ionel.

Titanii-Olimpia, teren Titanii, ora 11, Giurculescu Petre, Vințe Ion Eug. Dumitrescu.

S.E.T.-Metaloglobus, teren S. T. B., ora 16.45, Mihu Augustin, Grosu Ion, Farcaș Carol.

Juniori

Industria Iutei-S.T.B., teren Iuta, ora 9, Obreja Gh., Mănăilă.

Gloria-Viforul Dacia, teren Militari, ora 9, Scarlat Petre, Sauciuc

Rezerve

Monitorul Oficial-Socec Lafayette, teren A.C.S.A., ora 9, Caciuc Leonard, Eugen Simion, M. Petrescu.

CATEGORIA I-A SERIA B

Lupeasca-Leonida, teren Turda ora 16.45. Fred Ladislau, Gheorghiu Lazăr, Ilie Dan.

Av. Sportiv-A.C.S.A., teren Biruința, ora 16.45, Bercovici H., Weber Lind.

A.G.E.R.-Militari, teren S.T.B., ora 11, Crețu Aurel, Petrescu H., Brăiloiu Dinu.

Juniori

A.S.C.A.M.-Vergu, teren Belvedere, ora 9, Căpitanu Ion, Em. Niculescu, Boancă Gh.

Av. Sportiv-A.C.S.A., teren Biruința, ora 15, Weber Lind.

A.G.E.R.-Militari, teren S. T. B. ora 9, Petrescu H., Brăiloiu Dinu.

CATEGORIA II-A, SERIA A

Sportul Muncitoresc-Metropola, teren Stadion, ora 16.45, Gheorghe D., Protopopescu P.

Griviția-Colentina, teren B. T. M. T., ora 11, Weber Șt., Pascu Aurel.

Zburătorii-Generala, teren Colentina, ora 16.45, Cristea Maxim, Nicolau, Zamfirescu.

Universul-C.F.R. Buc. Tr., teren Turda, ora 11, Gențu Maximo, Vasiliu Ion, Bărbulescu R.

Juniori

Zburătorii-Generala, teren Colentina, ora 15, Văleov Nicolae, Ștefănescu Ion, Nicolau Ion.

CATEGORIA II-A SERIA B

Stăruința-L.P.N., teren Stadion ora 11,

Metalosport-Orfeus, teren Belvedere, ora 16.45, Schwartz Vasile Logofătu Ion.

Dâmbovița-Ciclop, teren Stadion, ora 11, Dumitrescu Tr.

Arsenal-Victoria, teren Arsenal ora 11, Abazian Harutin, Rubinștein S., Repanovici R.

CATEGORIA III-A, SERIA A

Vremea-Distribuția, teren Stadion ora 9, Cezar Iosif.

Fichet-Delavrancea, teren Iuta, ora 16.45, Mitran Constantin.

Justiția-I. Dârlău, teren Turda, ora 15, Coferu Vasile

Vulturii Carpaților-Dacia Traiană, teren Unirea, ora 15, dr. Wolf Horenștein.

Standard-Băneasa, teren Stadion, ora 9.

Football Football Football Football Football Football Football Football

Intr'un interesant şi documentat articol

„GAZZETTA dello SPORT" scrie:

1. Cererea României de admitere în Cupa Internaţională din nouă actuală
2. Ungurii sunt contra introducerii Slovaciei şi vor un C.E.C. cu echipele cehe şi vieneze
3. Iar Elveţia vrea să reintre acum în Cupă, cu o echipă, dacă va fi admisă şi Polonia

O certitudine: C.E.C. şi Cupa Internaţională vor continua să existe

Confratele milanez „Gazzetta delo Sport" publică un foarte interesant articol în cadrul căruia analizează situaţia celor două competiţiuni internaţionale care interesează footballul românesc: Cupa Europei Centrale şi Cupa Internaţională.

Reproducem din acest articol pasagiile mai importante şi semnificative în ce priveşte cele două cupe:

„In contrast cu svonurile difuzate de ziarele din străinătate marile întâlniri în program pentru sfârşitul sezonului footbalistic, mai intense şi interesante în acest an, îşi continuă ritmul lor normal de pregătire.

„Franţa şi Germania şi-au ales echipele care se vor întâlni Duminică la Paris. Anglia şi-a desemnat din timp teamul care va sosi la Milano pentru senzaţionala întâlnire dela 13 Mai şi a confirmat că numerosul grup de jucători şi conducători vor lua trenul cu patru zile înainte, adică la 9 Mai.

SITUAŢIA POLITICA, CUPA INTERNAŢIONALA ŞI C.E.C.

După ce se ocupă de matchul Italia-Anglia şi de amănuntele de organizare, „Gazzetta dello Sport" continuă:

„Alte competiţiuni care sunt date drept compromise de presa străină cum sunt Cupa Internaţională şi Cupa Europei, vor continua cu siguranţă, cu toate că sunt la ordinea zilei unele proecte de transformarea acestora, în funcţie de frământările politice care se precipită în Europa Oirentală.

CINE VA FI URMAŞUL DECEDATEI CEHOSLOVACIA?

„Pentru Cupa Internaţională s'a şi jucat o partidă între Elveţia şi Ungaria. Rămâne în competiţie Italia şi nu este deloc exclusă participarea unei urmaşe a fostei federaţii cehoslovace, ţinând seamă că s'au dat ample asigurări de autonomie sportivă Boemiei şi Slovaciei. Pe lângă aceasta, secunda şi-a mărturisit intenţia de a profita solicitând afilierea sa la F. I. F. A., Praga, adică cel mai cunoscut reprezentant al footballului boem, n'a dat încă semne de viaţă în această privinţă.

CEREREA ROMANIEI VA FI LUATA DIN NOU IN DISCUŢIE

„Va trebui să se ia în consideraţie cererile de înscriere înaintate de Iugoslavia şi România şi declinate în primul moment pentru a nu îngreuna competiţia.

„Urmează apoi aceea recent înaintată de Polonia.

COMPLICAŢII IN C.E.C.

„Pentru Cupa Europei chestiunea este foarte mult complicată, pentrucă este deasemenea probabil că echipele din Praga vor lua un acaciter anti-profesionist, care, le va schimba fizionomia şi le va face mai puţin apte să înfrunte matchurile cu adversarii.

SOLUŢIA: SLOVACIA, POLONIA, ELVEŢIA

„Cum se ştie, Italia şi Ungaria vor participa cu câte două echipe (pentru Italia campionul şi câştigătorul Cupei). Iugoslavia şi România vor da câte o echipă fiecare. Celelalte două echipe trebue să fie din Praga.

Dacă acestea ar lipsi, ar fi substituite prin Slovacia şi Polonia; aceasta din urmă, subordonată prezenţei echipelor elveţiene.

UNGURII PREFERA VIENEZI ŞI CEHI

O complicaţie în plus: în Ungaria se crede că în lipsa echipelor din Viena şi Praga, competiţia n'ar mai avea interesul care o făcea atât de preţioasă pentru echipele din Budapesta, din punct de vedere financiar.

ELVEŢIA PARTICIPA DACA E INTRODUSA ŞI POLONIA

Ziarele ungare accentuează inoportunitatea introducerii Slovaciei, slabă din punct de vedere tehnic, şi ar prefera echipele poloneze sau elveţiene. La rândul lor, oficialii elveţieni, la început potrivnici unei participări în Cupa Europei, n'ar ezita acum să dea o echipă, dacă la competiţie ar participa Polonia.

După cum se vede, candidaţii nu lipsesc acestei competiţii. Un lucru este sigur: ea se va face. *Cu ce concurenţi, nu se poate prevedea încă.*

Campionatul în Europa

BOHEMIA

In cadrul campionatului ceh **azi** se vor disputa următoarele partide:
Slavia — Bata
SK Liben — Kadno
Zidenice — SK Pilsen.

FRANTA

Următoarele matchuri se vor disputa azi, pentru campionatul francez:
Marseille — Metz
Sochaux — R. C. Paris
Lens — Sète
Antibes — St. Etienne
Excelsior — Lille
Strasbourg — Le Hâvre
Fives — Cannes
Rouen — Roubaix.

ITALIA

Campionatul italian programează, următoarele jocuri:
Liguria — Milano
Juventus — Novara
Triestina — Lazio
Moderna — Livorno
Lucchese — Bologna
Roma — Bari
Napoli — Genova
Ambrosiana — Torino

UNGARIA

Pentru campionat se vor juca următoarele matchuri:
Ujpest — Elektromos
Kispest — Ferencvaros
Phoebus — Nemzeti
Taxisok — Hungaria
Szeged — S. S. E.
Bocskai — Budafok
Szolnok — Zuglo

In caz de accident,
portarul va putea fi înlocuit în matchurile de campionat...?
...iată inovaţia senzaţională pe care o studiază International Board
Două argumente puternice şi... evitarea fraudei

Se pare că anul acesta International Board va avea o activitate foarte fecundă.

Intr'adevăr, forul suprem al jocului de football — din punct de vedere tehnic, desigur — intenţionează să aducă acestui joc mai multe morificări sensaţionale, cari ar face ca anul 1939 să fie o etapă esenţială în evoluţia lui.

PORTARUL VA PUTEA FI INLOCUIT?

S'a vorbit în ultimul timp de anularea legii de offside şi de gradarea gravităţii infracţiunilor comise în spaţiul de pedeapsă.

Iată că International Board intenţionează să aducă o nouă modificare tot atât de sensaţională.

Anume: aceea ca portarul să poată fi schimbat în caz de accident şi în matchurile oficiale. Se ştie că schimbarea jucătorilor nu este permisă decât în matchurile amicale.

Spre deosebire de intenţiile precedente, aceasta întruneşte adeziunea tuturor factorilor footballului englez şi are argumente foarte puternice.

ACCIDENTUL LUI MOULDEN ŞI ELIMINAREA LUI GRIMSBY...

Data de 1 Aprilie 1939 poate rămâne o dată foarte importantă în istoria jocului de football dacă această modificare a regulamentului jocului se va produce.

Pentrucă ea nu poate fi considerată ca punct de plecare al acestei inovaţii.

Se ştie că la 1 Aprilie s'au disputat semifinalele Cupei Angliei şi Wolverhampton a eliminat pe Grimsby Town cu 5—0.

Un match, care poate fi contestat, firește, căci eliminarea lui Grimsby s'a datorat faptului că portarul său Molden a fost rănit de Dorsett şi n'a mai putut reintra pe teren.

In locul său a jucat centrul înaintaş internaţional Glower timp de 70 minute.

Accidentul lui Moulden — produs în circumstanţe atât de dramatice — a fost picătura, care a făcut să se verse paharul, căci se ştie că portarii echipelor britanice sunt cei mai expuşi jucători şi victime a numeroase accidente.

Eliminarea lui Grimsby Town a făcut ca problema înlocuirii portarului în caz de accident să fie reluată cu şi mai multă pasiune, toţi conducătorii şi specialiştii footballului englez fiind de acord asupra punctului că soluţionarea ei în mod favorabil este de reală necesitate.

ARGUMENTE „PRO" CACI CONTRA N'AU FOST ADUSE...

In sprijinul modificării regulamentului au fost aduse două argumente foarte puternice.

Primul este acela că nu este admisibil ca toată munca de un an de zile a unei echipe să se năruie într'un moment, când aceasta nu are absolut nici o vină că portarul său a fost rănit în timpul jocului.

Secundul: portarul are un joc atât de specializat încât nu poate fi înlocuit de nimeni.

In caz de accident, oricare dintre jucătorii ceilalţi poate fi suplinit tot atât de bine de ori care alt jucător de câmp. Numai portarul nu poate fi înlocuit.

PENTRU EVITAREA FRAUDEI

Este evident că tentaţia de a trişa e foarte mare. Un portar poate avea o zi neagră şi atunci conducătorii l-ar putea înlocui cu rezerva lui, care de obiceiu nu este mult inferioară ca joc.

Titularul n'ar avea decât să simuleze un accident (s'a întâmplat un caz celebru la noi) ar urma o mică scenă de teatru, în timpul căreia ar fi scos pe braţe afară şi totul ar fi salvat.

In poartă ar trece rezerva şi matchul ar putea fi câştigat.

Decât că aceia, cari propun modificarea, s'au gândit la asemenea stratageme şi le-au luat-o înainte.

In caz de accident chiar, portarul nu va putea fi înlocuit decât dacă medicul de pe teren crede că portarul rănit nu mai poate reintra pe teren.

Deocamdată această modificare este în studiul „comisiei regulelor" de pe lângă Footballul Association, dar se pare că la şedinţa dela Nissa ea are toate şansele să fie aprobată.

CONVOCARI

● F. C. RAPID convoacă astăzi, 16 Aprilie a. c., la ora 1 d. m. pe terenul din Giuleşti, de unde va fi plecarea la Obor, pe terenul Unirea, în vederea matchului cu Juventus următorii juniori:

Naghy I, şi II, Neguţi, Dumitrescu, Laurenţiu, Dumitraşcu, Rădulescu, Radu, Calimaschi, Iliescu, American, Florea, Ţuică.

● MOCIORNIŢA-COLŢEA convoacă azi Duminică 16 crt. la orele 8 şi jumătate fix pe arena TURDA în vederea matchului de campionat cu Turda pe următorii juniori: Vărbiţă, Mandy, Stoenescu, Ardeleanu, Manolescu, Păunescu M, Dumitrescu II, Ghe. Emil, Lupu Cezare, Russe Ghe, Popescu Tudor, Hirsch, Sandu Stelian, Preda Nicolae, Mircea M. Kircorian, Clement, etc.

● GROZAVEŞTI convoacă pentru azi 16 Martie, teren Arsenal, ora 3 dim., toţi jucătorii pentru matchul de campionat cu C. A. B.

● CICLOP convoacă pe toţi jucătoriii săi Duminică 16 Aprilie a. c. la ora 10 a. m., pe terenul Belvedere în vederea matchului amical cu Pebe.

● INDUSTRIA IUTEI convoacă pentru astăzi la ora 8 a. m. pe terenul său pe toţi juniorii şi la ora 10 a. m. echipa primă în vederea matchului oficial cu S. T. B.

Sunt convocaţi în special: Mitran C., Podocea, Cristescu V., Decu şi Vanea.

● A. S. LUPEASCA, convoacă pentru astăzi 16 crt., la ora 13 d. a., la seriu pentru matchul oficial care se va disputa pe terenul Turda, pe toţi jucătorii primei echipe.

● SP. MUNCITORESC convoacă azi după amiazi pe toţi jucătorii echipelor primă şi juniori în vederea matchurilor cu Metropola.

Se vor prezenta la orele 14 următorii: Ignat D, Ionescu V., Stănescu C., Zamfir M., Molnar jr., Leca, Ciuraru, Georgescu M., Rădulescu N., Kemalmazian I.

Iar la ora 16: Vasile, Tanase, Molnar, Andrei Fane, Şerbănescu II, Marinescu, Toth, Radu Nicolae, Niculae, Cotaru, Popescu şi Ignat.

● VULTURII CARPAŢILOR convoacă astăzi, 16 Aprilie c., la sediu la ora 7.30 sau pe terenul Unirea-Tricolor la ora 8, pe toţi jucătorii dela echipa primă, în vederea matchului cu Dacia Traiană.

Handicapurile in actuala conjunctură

Rezultatele ultimilor ani au dovedit că programul de galop a fost alcătuit în concordanță c ucerințele materialului cavalin precum și cu celelalte circumstanțe.

Scheletul clasic al programului a fost adaptat cu necesitățile de actualitate.

Ințelegem prin aceste necesităţi de actualitate un program spectaculos care să se preteze la joc.

Evident, scopul inițial al curselor este promovarea clasei pur sângelui, ameliorarea rasei cavaline.

Aceasta nu se poate face însă decât prin alergări.

Actualmente, singurul mijloc de existență al alergărilor îl constituesc reținerile cari se fac la pariul mutual.

Prosperitatea instituției este deci în funcțiune de program.

Pentrucă programul este acela care contează efectiv la pariuri.

Un program cu alergări deschise, spectaculoase, care să ofere curse ai căror concurenți să aibă șanse echilibrate este cel mai indicat pentru joc.

Evident, aceasta nu înseamnă că programul trebue să fie mercantilizat.

Nu se poate renunța complet la principiul selecției.

Aceste două criterii de alcătuire însă trebuesc astfel îmbinate încât nici unul din scopurile cărora corespund să fie lezate

La noi, din cauza disproporției de valori dintre diverșii cai. singurele curse cari au avut și au succes pentru mutual sunt indiscutabil handicapurile.

Oferă concurenți mulți, șanse echilibrate, joc variat și posibilitatea unei cote mari.

Probabil că cu titlu de experiență, în primăvară, numărul handicapurilor a fost micșorat, dându-se precădere curselor de condiție.

Momentan, rezultatele din punct de vedere practic nu par satisfăcătoare.

Noi nu avem un număr suficient de cai de valori apropiate pentru a se alcătui cursă de condiție bune. De regulă în aceste alergări se detașează un cal sau doi.

In al doilea rând, antrenorii nu se îmbulzesc în asemenea alergări.

Așteaptă să câștige cai mai detașați pentru a se penaliza și vizează curse unde au o situațiune mai comodă.

Toate acestea însă lezează interesele societăței. Nu se joacă în crusele de condiție.

Daceea credem că o revenire la situațiunea din anul trecut când handicapurilor li s'a acordat o meritată atențiune, se impune.

Alergările de trap

Băneasa Trap; Ziua 34-a, Miercuri 19 Aprilie —PROGRAM DEFINITIV—

Premiul GOVORA
Condiție (1/1) — 15.000 lei
1680 Speranța, Paj Axtell, Ulis.
1700 Rolls Roice II, Helen Halpin, Musculița.
1740 Cina, Eol, Călin.
1760 Barza, Carol Hanover.
1800 Zeta.

Premiul GHIMPAȚI
Condiție (1/5) — 13.000 lei
1700 Valmaș.
1720 Benito H. P.
1740 Lanț, Giuditta, Spic.
1760 Kitty Clair, Peceora, Sonia Worthy. Pinkerton.
1780 Hercegno, Wodka.
1800 Jade.
1820 Katy Caid.

Premiul GUADARRAMA
Condiție (1/2) — 13.000 lei
2080 Elișor, Lin.
2100 Viorica II
2120 Cartusel, Comoara.
2140 Candriu. Măgura.
2160 Tais. Harry Boy, Fudul, Elena.
2200 Ostas.
2220 Hollo.
2260 Adda Worthy.

Premiul GORDANIA
Condiție (1/10) — 15.000 lei
2100 Josedale Margot
2120 Eggy.
2160 Lăcrămioara. Iubita.
2180 Brebenea. Gangster, Zomot, Ghid. Tutun.
2200 Ducesa. Edith. Ieroșca II, Pacahantos. Bruma II, Jarvis Winsome Josedale.
2240 Cupidon. Pock. Kamaa.
2300 Szelvesz.

Premiul GORGOTA
Handicap — 18.000 lei
1700 Lanț, Rugina. Giuditta.
1720 Ducesa. Luntraș, Fama, Voevodul Țiganilor. Sonia Worthy.
1740 Edith, Szelvesz. Centaur, Kismet.
1760 Rota, Rosalinde, Szeged.
1780 Amsel. Blondella.

Premiul GRIVIȚA
Handicap — 11.500 lei
2100 Turla, Elișor, Cina. Cilly Hanover.
2120 Desiș, Răsura, Crăiasa, Brenn Taina, Hispano.
2140 Thalio, Extra.
2180 Mister, Eol, Furor.
2200 Vestit, Pan Worthy.
2220 Mura II.
2240 Bețiv. Carol Hanover.

Premiul GIURGIU
Handicap — 15.000 lei
1700 Harry Boy.
1720 Elixir, Draga Mea.
1740 Eggy, General Worthy, Parma. Pinkerton. Puica, Zenit,
1760 Zalud, Livada, Tufănica, Geisha.
1780 Sonora, Peter Worthy, Legionar, Busuioc.
1800 Poenița, Jeles, Leu.
1820 Casatca, Sorvaneț.

Premiul GRIJA
Record — 15.000 lei
2120 Ducesa.
2140 Brebenea. Ierosca II. Bruma II, Guardian Girl, Pikaver, Campion junior.
2160 Cupidon. Coconaș, Talaz. Ninon, Dorka.
2180 Katy Caid, Trixie, Blondella, Nation.
2200 Kundry.
2220 Champion, Gruia.
2300 Heron.

Premiul GROZEȘTI
Performanță — 13.000 lei
1700 Turla, Dâmb.
1720 Igen, Miriștea, Furor, Ural.
1740 Luna, Eol. Peter Gordon, Călin.
1780 Sonora, Lăcrămioara. Pinkerton, Durdulia, Sultan II, Natașa, Handicap, Geisha, Zenit.
1800 Casatca. Sorvaneț, Vointa.
1820 Adda Worthy, King Worthy, Brad, Kamaa.

AZI LA BANEASA

Premiile Prince D'Orange II și Girelle

Cei mai buni armăsari tineri concurează în premiul Prince D'Orange II. Două handicapuri bine reușite

A doua reuniune a meetingului de primăvară se va desfășura azi pe cochetul hipodrom al Jockey Clubului cu tot fastul cuvenit. Un program de excelentă factură îi asigură cu anticipație reușita.

Intr'adevăr, acest program se caracterizează prin toate atributele programelor de succes. Două curse importante—premiile Prince D'Orange II și Girelle — și două handicapuri foarte reușite sunt cele mai certe chezășii de succes.

In al doilea rând varietatea acestui program va contribui la mărirea interesului.

PREMIUL PRINCE D'ORANGE II, O CURSA SEMNIFICATIVA

Piesa de reizstență a programului este desigur Premiul Prince D'Orange II, prima alergare importantă a cailor de trei ani.

Simpla prezentare a concurenților este revelatorie în ceeace privește importanța ei.

Vor participa Tarzan, unul din cei mai buni produși ai crescătoriei indigene, campionul cailor de trei ani, Colombo, care s'a comportat remarcabil Luni, Răsvrătit, Bock, Boeru și Mazepa despre care se vorbește mult bine.

Intrecerea unor asemenea elemente desigur că este plină de farmec.

PREMIUL GIRELLE

Premiul Girelle, din cauza absenței Corniței, se prezintă ca un match între Povestea și Harța. Și așa, alergarea păstrează atracție.

CELELALTE ALERGARI

Celelalte alergări incadrează de minune probele capitale. Ca de obiceiu, handicapurile abil întocmite de d-nii Radu Ciplosky și D. Moroianu, sunt pe primul plan. Atât premiul Saltarelo, deschis trei anilor, cât și premiul Juvenal constituesc două veritabile șarade.

Două alergări de condiție și o vânzare completează programul.

CINE VA CAȘTIGA? PREMIUL SPHYNX

Medardus a concurat bine Luni. Deși a fost busculat pe prima parte a parcursului, pierzând teren prețios, s'a plasat al doilea la un cap de Zamfira. Din partea lui se poate scompta un progres de formă, de oarece eșirea publică i-a priit. Un real pericol pentru el reprezintă Afurisit.

Armăsarul din antrenamentul lui Gabens dă deplină satisfacție dimineața. Va fi foarte primejdios.

Indicăm: MEDARDUS, *Afurisit.*

PREMIUL JUVENAL

Despre Silver Prinț se vorbește mult bine. Armăsarul d-lui Karmitz galopează foarte bine. Pare în plină formă. In acest caz victoria lui este probabilă, deoarece se află pe distanța și pista lui favorită.

Puișor a fugit bine Luni. Poartă și o greutate favorabilă. De aceea va fi redutabil. Ștefania va mai conta la sosire.

Indicăm: SILVER PRINT, *Puișor, Ștefania.*

PREMIUL CODE

La prima vedere se detașează Cătălin. Armăsarul hergheliei Scroviște a figurat frumos în handicapul Dunărea, plasându-se al doilea. Desigur o performanță bună. Oricât de bine ar fi concurat Brânceni la reintrare, ne îndoim că poate dispune de pensionarul lui Romanes.

Indicăm: CATALIN, *Brânceni.*

PREMIUL GIRELLE

Un match între Povestea și Harța. După valorile din anul trecut, pensionara lui Gabens este preferabilă.

Indicăm: HARȚA, *Povestea.*

PREMIUL PRINCE D'ORANGE II

Tarzan s'a impus anul trecut printr'o carieră de mare vedetă. A câștigat tot ce a voit, dovedind o clasă ridicată. La antrenament, excelentul fiu al lui Skandekos dă deplină satisfacție. A galopat ca o veritabilă vedetă. Colombo a fugit onorabil Duminică. Oricât de bine s'ar fi comportat însă nu pare de clasa lui Tarzan.

Răsvrătit nu este încă la punct. Chiar când a fost în plină formă a fost învins de Tarzan. In aceiaș situație se găsesc Mazepa și Bock.

Indicăm: TARZAN, *Colombo.*

PREMIUL ROBUR

Mitsouko III va avea de înfruntat puternica coaliție a hergheliei Scroviște, reprezentată prin Codru și Magnat. Cei doi pensionari ai lui Romanes primesc descărcări importante. Datorită lor pot dispune de excelenta iapă a d-lui Schwartz.

Indicăm: HERGHELIA SCROVIȘTE, *Mitsouko III.*

PREMIUL SALTARELLO

Cosac a progresat mult. Surul hergheliei Scroviște se comportă bine dimineața. Secondat de Geană. Sulița și Olaf mai au șansă.

Indicăm: HERGHELIA SCROVIȘTE, *Sulița*, Olaf.

P R O G R A M U L

PREMIUL SPHYNX
20.000 lei — 1600 m. (P.I.)

Afurisit	60½	Tănase
Geza	57	Krimmer
Marcela	62	Gill
Caiafa	54½	0
Carmen	60½	G. Enescu
Getta	60	0
Medardus	54½	J. Gill

PREMIUL JUVENAL—W.-H'cap
25.000 lei — 1700 m. (P.N.)

Brânceni	66½	0
Meșterul Man.	63½	Toth B.
Goblin	62½	Vincent
Ștefania	60½	Cucu
Nacelle d'Or	60½	x
Silver Prinț	59	Mullot
Spătar	58	Tasim
Caiafa	54½	0
Puișor	50½	Logofătu
Răzleț	45	0

Premiul CODE
30.000 lei — 1600 m. (P.N.)

Gloria	49	Iosza
Aida	50½	Durnea
Brânceni	59½	R. Cristea
M. en avant	62	0
Cătălin	59½	J. Rosso
Farmec	58	0
Nacelle d'Or	55	0
Très Pratique	49	?
Necaz	59½	A. Enescu
Frunză	58	Gill

Premiul GIRELLE
80.000 lei — 1600 m. (P.N.)

Povestea	58	Gill
Conița II	55½	G. Enescu
Doinița	55½	Ilinca
Harța	55½	Huțuleag

Pr. PRINCE D'ORANGE II
80.000 lei — 1600 m. (P.N.)

Colombo	58	R. Cristea
Boeru	58	Gill
Răzvrătit	55½	G. Horvath
Bock	55½	G. Enescu
Tarzan	55½	Vincent
Mazepa	55½	Huțuleag
Nae	55½	0

Premiul ROBUR
40.000 lei — 2200 m. (P.N.)

Afurisit	53½	0
Codru	57	Ilinca
Magnat	51½	J. Rosso
Flor Fina	56	J. Gill
Mitsouko III	62	Vincent
Kasandra	54	0

Pr. SALTARELO — Handicap
30.000 lei — 1800 m. (P.N.)

Zamfira	64	0
Măcieș	62½	0
Ticu	60½	0
Cosac	60½	Ilinca
Geana	56½	J. Rosso
Sulița	53½	J. Gill
Stăpân	53	0
Olaf	52	Huțuleag
Golanca	51½	A. Cucu
Fioretta	48½	Thiess

INFORMAȚII

● EVENTUL va funcționa azi la Băneasa în cursa a doua cu a treia (Premiile Juvenal și Code) și a șasea cu a șaptea (Premiile Robur și Saltarelo).

● TRES PRATIQUE este partant îndoelnic azi în premiul Code. Aproape sigur că nu va fugi.

● J. ROSSO, jocheul angajat de herghelia Scroviște va debuta azi la Băneasa.

● **ALERGARILE încep azi la ora 15.**

● **JOCUL austriac începe azi cu 51.426 lei. Premiului inițial i se va adăuga 70% din suma care se va juca.**

● **JOCUL austriac început cu 30.000 lei a ajuns la 50.560 lei și a fost câștigat de trei buletine. Fiecărui buletin îi revine câte 16.853 lei.**

PRONOSTICURILE PRESEI

ZIARELE	Premiul Sphinx	Premiul Juvenal	Premiul Code	Premiul Girelle	Premiul Prince d'Orange	Premiul Robur	Premiul Saltarelo
Universul-Sport	Medardus Afurisit	Silver Prinț Puișor	Cătălin Brânceni	Harța Povestea	Tarzan Colombo	Mitsouko III Mazepa	Herg. Scroviște Sulița
Gazeta Sport.	Medardus Getta	Nacelle d'Or Meșt. Manole	Herg. Scroviște Brânceni	Harța Povestea	Mazeppa Colombo	Magnat Codru	Olaf Cosac
Universul	Carmen Medardus	Silver Prinț Puișor	Brânceni Cătălin	Povestea Harța	Tarzan Colombo	Mitsouko III Mazeppa	Herg. Scroviște Sulița
Curentul							
România	Medardus Carmen	Goblin Puișor	Herg. Scroviște Necaz	Harta Povestea	Tarzan Colombo	Magnat Mitsouko III	Olaf Cosac
Timpul	Medardus Afurisit	Puișor Silver Prinț	Cătălin Frunză	Harța Povestea	Tarzan Colombo	Herg. Scroviște Mitsouko III	Olaf Sulița
Poruncа Vremii							
Ordinea	Medardus Caiafa	Silver Prinț Nacelle d'Or	Herg. Scroviște Brânceni	Harța Povestea	Tarzan Boeru	Mitsouko III Flor Fina	Sulița Geana
Seara	Geta Medardus	Silver Prinț Puișor	Cătălin Brânceni	Povestea Harța	Colombo Tarzan	Herg. Scroviște Mitsouko III	Herg. Scroviște Sulița
Semnalul	Carmen Medardus	Silver Prinț Goblin	Herg. Scroviște Très Pratique	Harța Povestea	Tarzan Colombo	Mitsouko III Afurisit	Cosac Sulița
Evenimentul	Carmen Geta	Silver Prinț Puișor	Très Pratique Frunză	Povestea Harța	Colombo Răzvrătit	Magnat Mitsouko III	Cosac Golanca
Cei mai indicați	Medardus 5 Carmen 3 Geta 1	Silver Prinț 6 Nacelle d'Or 1 Puișor 1 Goblin 1	Herg. Scroviște Brânceni 1 Très Pratique 1	Harța 6 Povestea 3	Tarzan 6 Colombo 2 Mazepa 1	Herg. Scroviște Mitsouko III 4	Herg. Scroviște Olaf 3 Sulița 1

ERI LA BANEASA, TRAP

Petruș a câștigat Pr. Hipodromul Floreasca

Gondolat II a învins pe Citronat Gordon. Ostaș, Elly și Brad sunt în formă. Fischer de trei ori victorios

Intrunirea de eri dela Băneasa Trap prezenta un program din cele mai alese. In fruntea lui s'a aflat premiul hipodromului Floreasca, prima alergare rezervată patru anilor români. Au concurat cei mai buni exponenți ai acestei generații, minus Domnița Harry. Anticipările noastre referitoare la această cursă s'au adeverit întocmai. Premiul hipodromului Floreasca a fost o cursă de o rară frumusețe, primii trei sosiți terminând la intervale infime. Victoria a revenit marelui favorit Petruș. Cu prețul ultimelor eforturi însă. El a întrecut cu un cap pe linia sosirei pe Adda Worthy. Desigur, acest succes arată pe Petruș acelaș valoros element din trecut și favorit al Derbyului.

Revelatorii au fost însă comportările lui Ghid și a iepei Adda Worthy. Cu deosebire aceia a iepei.

Intr'adevăr, pensionara lui Corol a reușit să parcurgă kilometrul în 1.28,6. In felul acesta, Adda Worthy devine una din concurentele de seamă ale Derbyului.

Și Ghid a fugit remarcabil. Este în revenire de formă. Rivalitatea lui cu Petruș n'a fost fost tranșată de întâlnirea de eri. Derbyul ne va arăta care din ei doi este mai bun.

Restul curselor foarte reușite au beneficiat de adeziuni valoroase.

Astfel premiul Geneva a fost crâncen disputat de Gondolat II și Citronat Gordan. Primul a câștigat cu un cap.

Roland D. a dispus și el după luptă de Antrag în premiul Granat.

O excelentă condiție au evidențiat Lucifer II, Brad, refăcut de Fischer, Elly în progres, Ostaș în plină formă și Natașa.

Caracteristica reuniunei a format reușita favoriților. Aceștia au câștigat majoritatea probelor.

Ziarul nostru a indicat șase câștigători.

Fischer, conducătorul în plină formă, a fost de trei ori victorios.

Rezultatul și descrierea alergărilor

276. Premiul GHIMEȘ — Condiție (1/2)
(14,34) 10.000, 3.000, 1.200 lei

250 ELLY	1	1740	2.49	1.37^{1}	Pavlic	17	24
258 Eol	2	1720	49^{1}	38^{3}	Fischer	36	38
269 Musculița	3	1700	52^{3}	41^{4}	Ghinea	302	298
174 Ickar	4	1680	3.13^{5}	55^{4}	Slobozenco	2416	1047
— Helen Halpin		1700	23^{5}	59^{7}	Grünwald	27	18
— Speranța		1680	27^{8}	2.03^{7}	Gh. Iurcă	12080	2095

1) Dist. loc 4 pt. timp nereglementar
2) Dist. loc 5 pt. galopuri repetate
5) Dist. loc 6 pt. timp nereglementar

ELLY (E. Colorado și Elster II) aparține d-lui C. I. Gabroveanu și este antrenată de M. Pavlic.

Cotele: Tribună, 17; 12, 12. Peluză, 24; 14, 15 lei.

Ikar pornește în fruntea plutonului, urmat de Musculița, Helen Halpin. La prima trecere prin fața tribunei Eol se află pe primul plan cu puțin înaintea iepelor Musculița și Elly, ceilalți rămânând la mare distanță. Pe partea opusă tribunei, Elly pornește în urmărirea lui Eol pe care îl bate de justețe în apropierea sosirei. Musculița ocupă locul al treilea.

277. Premiul GURA VAII — Condiție
(14,59) 8.000, 2.000, 1.000, 500 lei

273 RAMA II	1	1760	2.40^{0}	1.31^{4}	Grünwald	12	12
275 Floare	2	1720	42^{4}	34^{4}	Drăgotescu	144	123
268 Santuța	3	1680	46	38^{8}	T. Marcu	31	40
138 Luna	4	1720	46^{5}	36^{8}	Tassopol	722	331
269 Cilly Hanover		1660	53^{1}	44^{8}	Pavlic	12	12
269 Lilia		1640	53^{4}	46^{7}	Slobozenco	2166	760
267 Mohor		1720	46^{6}	36^{9}	Szabo	166	106

1) Dist. loc 5 pt. mers neregulat

RAMA II (General Hanover și Ramona II) aparține Grajdului Admü și este antrenată de L. Grünwald.

Cotele: Tribună, 12; 12, 18. Peluză, 12; 12, 18. Event: Trib. 31. Peluză, 38.

Lilia pleacă în fruntea pltonului, urmată de Cilly Hanover, Santuța, Floare, Luna. Mohor, Rama II. Pe partea opusă tribunei, Floare ajunge în capul plutonului. Rama II o urmează îndeaproape și o întrece cu ușurință pe linia dreaptă. Santuța se plasează a treia.

278. Premiul GRECENI — Performanță
(15,26) 9.000, 2.300, 1.000, 700 lei

236 OSTAȘ	1	2220	3.29^{8}	1.24^{5}	Pavlic	64	55
252 Pan Worthy	2	2180	30^{2}	36^{4}	Borisiac	125	105
251 Elena	3	2180	30^{3}	36^{5}	Brânzea	894	1098
236 Va-ta	4	2220	32^{3}	35^{6}	Drăgotescu	87	79
258 Desiș		2120	34^{6}	41^{8}	Ghinea	482	817
251 Peter Gordon		2200	35^{1}	37^{8}	Corol	171	130
170 Tais		2180	38^{7}	40^{8}	Christodorescu	912	32.0
269 Hispano		2120	38^{8}	43^{2}	Slobozenco	178	45
226 Răsura		2120	40^{3}	43^{0}	Grăjdănescu	261	142
234 Furor		2160	40^{4}	42	Weich	03	81
226 Călin		2140	42^{1}	43^{8}	Fischer	22	19
248 Lin		2100	36^{7}	52^{7}	Szabo	347	654
252 Thalio		2140	31	38^{4}	Tassopol	108	136
270 Mura II.		2220	32^{5}	35^{7}	T. Marcu	598	32/0

1) Dist. loc 4 pt. galop sosire
2) Dist. loc 6 pt. mers neregulat

OSTAȘ (Ostap și Erzsok) aparține d-nei E. C. Agapescu și este antrenat de M. Pavlic.

Cotele: Tribună, 64; 32, 27, 51. Peluză, 55; 24, 32, 53.

Lin pornește înaintea lui Hispano, Desiș, Răsura, Thalio, Călin, Furor. După primul kilometru se găsește pe primul plan Thalio, urmat de Elena apoi Pan Worthy, Ostaș, Tais, Furor, Desiș, în grup compact. Pe partea opusă tribunei trece în fruntea plutonului Pan Worthy, urmat de aproape de Elena, Ostaș, în ultimul ocol Elena obține avantajul pentru scurtă durată însă căci este întrecută de Pan Worthy. In apropierea sosirei Ostaș se desprinde cu autoritate și câștigă ușor asupra lui Pan Worthy și iepei Elena.

279. Premiul GHIDIGENI — Handicap
(15,53) 9.000, 2.300, 1.000, 700 lei

214 NATAȘA	1	1800	2.42	1.30	Cerkasov	20	17
275 Geisha	2	1780	42^{1}	31^{1}	Andreyevsky	45	38
270 Harry Boy	3	1720	42^{5}	34^{5}	Ghinea	37	52
252 Crai	4	1720	43^{0}	34^{0}	Crainic	148	216
270 Zenit		1760	43^{1}	33^{1}	Podoleacov	45	38
259 Draga Mea		1760	44^{5}	33^{6}	Szabo	257	481
265 Legionar		1800	48	33^{4}	Slobozenco	672	547
233 Mister		1720	49	38^{4}	Fischer	1014	142
177 Măgura		1740	49^{5}	37^{5}	Lt.-Col. Trif.	242	135
265 Pinkerton		1780	44^{2}	32^{3}	Gavrilescu	678	433
227 Sonora		1800	oprită	—	Zabelin	199	197

1) Dist. loc 6 pt. galop sosire

NATAȘA (Gordon Peter și Natter) aparține C-sei E. Benckendorff, și este antrenată de N. Terehov.

Cotele: Tribună, 20; 13, 14, 13. Peluză, 17 11, 12, 11. Event: Eribună, 202. Peluză, 102.

Crai pornește în fruntea plutonului, urmat de Harry Boy, Mister, Drama Mea, Măgura. La prima trecere prin fața tribunei ordinea este: Crai, Harry Boy, Draga Mea, Zenit, Mister, Geisha, Natașa. Pe partea opusă tribunei, Crai continuă să conducă, urmat de Harry Boy, Draga Mea și Zenit. Pe linia dreaptă se apropie Natașa și Geisha. Prima obține destul de ușor avantajul iepei Geisha, iar Harry Boy ocupă loculal treilea.

280. Pr. HIPODROMUL FLOREASCA — Condiție
(16,19) 30.000, 10.000, 5.000, 3.000, 2.000

260 PETRUȘ	1	2140	3.07^{8}	1.27^{5}	Borisiac	11	11
267 Adda Worthy	2	2120	07^{0}	28^{6}	Corol	465	176
260 Ghid	3	2140	07^{0}	27^{8}	Andreyevsky	67	77
262 Iubita	4	2120	08	28^{7}	Crotenco	104	56
261 Poenița	4	2120	11	30^{1}	Szabo	219	214
261 Tutun		2140	11^{4}	29^{3}	Slobozenco	104	56

PETRUȘ (Pajtas și Bistrița II) aparține d-lor S. și N. Jarosch și este antrenat de P. Borisiac.

Primă de crescător, lei 3.000 dr. St. Sacală.
Primă de crescător, lei 1.000, d-lui I. Franc.
Primă de crescător, lei 500, d-lui D. Tulceanov.
Primă de crescător, lei 300 d-lui L. Rousso.
Primă de crescător, lei 200, d-lui col. I. Georgescu.

Cotele: Tribună, 11; 11, 12. Peluză, 11; 11, 21.

Iubita conduce, urmată de Adda Worthy, Poenița, Tutun, Ghid, Petruș, ultimii trei în pluton compact. Ordinea se menține până la jumătatea liniei drepte, unde Adda Worthy, Ghid și Petruș se apropie de înaintaș. Petruș, angajat pe dinafară, obține un infim avantaj asupra iepei Adda Worthy, al treilea fiind Ghid.

281. Premiul GAMBETTA — Handicap
(16,45) 10.000, 3.000, 1.200, 800 lei

274 BRAD	1	2120	3.22^{2}	3.09	Fischer	10	21
-- Lanț	2	2100	3.10^{4}	1.30	Pavlic	47	29
255 Ducesa		2120	11^{0}	30	Tassopol	44	39
253 Pai	3	2150	11^{6}	28	Ghinea	49	29
253 Rugina	4	2120	14^{8}	31	Slobozenco	229	204
257 Pacahantos		2120	14^{8}	31	Vârlan	153	204
266 Gangster		2120	20^{7}	34	Podoleacov	430	215
274 Dorna		2100	21^{7}	36	Toderaș	689	1133

BRAD (Badea Petre și Beghindra) aparține d-lor N. și P. Velluda și este antrenat de E. FiFscher.

Cotele: Trib. 19; 11, 15, 13. Pel. 21; 12, 17, 13. Event: Trib. 22. Peluză. 20:10 lei.

Lanț conduce, urmat de Dorna, Rugina, Pacahantos, Brad, Ducesa. După primul kilometru lanț e în frunte, urmat de Ducesa, Brad, Dorna în pluton compact, apoi Rugina și Pai. Pe partea opusă tribunei, în spatele lui Lanț, se găsesc Brad, Ducesa, Pai, în ordine. Pe linia dreaptă Brad depășește cu ușurință pe Lanț, iar Ducesa păstrează locul al treilea.

282. Premiul GAZEL — Handicap
(17,12) 14.000, 4.000, 2.000, 1.000 lei

243 LUCIFER II	1	2140	3.09^{9}	1.28^{7}	Fischer	117	106
253 Primrose	2	2100	11	31	T. Marcu	355	463
245 Fama	3	2100	11^{2}	31	Bordei	24	23
253 Margaret T.	4	2180	11^{2}	27^{7}	Cerkasov	26	23
263 Pock		2160	11^{8}	28^{8}	Szabo	44	59
271 Katy Caid		2140	12	29^{7}	Corol	89	99
272 Champion		2180	12^{4}	28^{8}	Ghinea	223	104

Lucifer II (Bob Armstrong și Leanka) aparține d-lui dr. L. Pantelimon și este antrenat de E. Fischer.

Cotele: Tribună, 117; 54, 129. Peluză, 106; 48, 126 lei.

Primrose pleacă în fruntea plutonului, urmată de Fama, Lucifer II, Katy Caid, Pock, Margaret T., Champion. După primul kilometru, se găsește în frunte Fama, urmată de Primrose, Lucifer II, iar Katy Caid, Pock, Margaret T. și Champion formează un grup. Pe partea opusă tribunei, Lucifer II se intercalează între Fama și Primrose, iar pe linia dreaptă se desprinde și termină cu un bun avantaj asupra iepelor Primrose și Fama.

283. Premiul GENEVA — Record
(17,39) 12.000, 3.700, 1.500, 800 lei

273 GONDOLAT II	1	1780	2.31^{0}	1.25^{8}	Szabo	15	14
263 Citr. Gordon	2	1780	2.31^{0}	25^{3}	Cercasov	41	44
242 Torent	3	1700	32^{5}	29^{7}	Crainic	58	89
271 Edith	4	1720	33^{1}	29	Fischer	104	101
261 Giuditta		1700	36^{5}	31^{5}	T. Marcu	848	848
272 Hanibal II		1780	36^{1}	27^{7}	Grăjdănescu	16	14
256 Gruia		1760	39^{3}	30^{5}	Andreyevsky	95	87

GONDOLAT II (Geh Schnell și Aperi) aparține Grajdului Sterea și este antrenat de J. Marcu.

Cotele: Tribună, 15; 13, 19. Peluză, 14; 13, 17. Event: Trib. 171. Peluză. 307:10 lei.

Torent pornește în cap urmat de Giuditta, Edith, Gruia, Citronat Gordon, Hanibal II și Gondolat II. La prima trecere prin fața tribunei, Torent continuă să conducă urmat de Giuditta, Citronat Gordon și Gondolat II. Pe linia dreaptă, ultimii duc o luptă crâncenă, în care Gondolat II capătă un scurt avantaj. Torent rămâne al treilea.

284. Premiul GRANAT — Condiție
(18,05) 14.000, 4.000, 2.000, 1.000 lei

273 ROLAND D.	1	2180	3.00^{2}	1.26^{8}	Fischer	16	17
245 Antrag	2	2160	09^{4}	27^{7}	Grünwald	29	27
253 Kundry	3	2140	11^{3}	29^{4}	Bordei	38	43
263 Kanada	4	2160	15^{0}	30^{8}	Grăjdănescu	167	139
255 Szelvesz		2140	33^{8}	39^{9}	Ghinea	952	881

ROLAND D. (Rekord și Kitty Coc Hrane), aparține d-lui A. Hananel și este antrenat de L. Grünwald.

Cotele: Tribună, 16; 11, 12. Peluză, 17 ;12, 12.

Kundry conduce, urmată de Szelvesz, Antrag, Kanada și Roland D. După primul kilometru Antrag ia comanda, având în spatele lui pe Kundry, Canada, Roland D., și Szelvesz. In ultimul ocol, Roland D., trece în frunte și câștigă de justețe asupra lui Antrag. A treia Kundry.

BASKET VOLLEY-BALL

Astăzi pe Sp. Studenţesc

DOUA TURNEE de volley-ball

Participă cele mai bune echipe feminine şi masculine din Capitală

Dacă activitatea oficială în aer liber s'a relatat numai la bosket nici valley-ballul nu va şoma; Regiunea Bucegi a luat iniţiativa de a organiza două turnee înzestrate tot cu atâtea plachete rezervate una fetelor iar cealaltă băeţilor.

PLACHETA FETELOR

Turneul şi placheta rezervată fetelor va începe la ora 9.30 pe arena Sportului Studenţesc din str. Vasile Pârvan 1 în spatele Facultăţei de drept. Acest turneu, la care şia-u anunţat participarea opt echipe —cinci din prima categorie iar trei din categoria secundă — se anunţă sub cele mai bune auspicii.

Turneul îşi va disputa toate jocurile în match complet, adică învingătorul va fi cunoscut după ce va câştiga două seturi din maximum de trei disputate.

Spre a nu se produce nemulţumiri în rândul participanţilor, conducătorii au decis ca programul să fie tras la sorţi.

Iată partidele din primul tur şi ordinea în care se vor juca :

1. A. S. Caraiman — A. S. Vergu.
2. Iureş Club — Start Club.
3. Sp. Studenţesc — A. S. Delavrancea.
4. Aurora — Radu Vodă.

CATEVA CUVINTE DESPRE JOCURI

„Vernisajul" turneului se va face cu întâlnirea dintre A. S. Caraiman şi A. S. Vergu. Echipele deţin o formă foarte bună datorită faptului ca au participat la cupa de iarnă, cât şi antrenamentului sever pe care l'au făcut pe teren. Este deci de scontat o întâlnire spectaculoasă, în care favoritul nostru este Caraimanul.

Va urma apoi matchul cel mai tare al turneului, jocul dintre Iureş şi Start, echipe cari în mod normal trebuiau să joace finala.

Un pronostic e greu de dat, căci nu cunoaştem formaţia exactă a echipelor. Indicăm totuşi o victorie iureşistă.

Turneu va continua cu partida dintre Sp. Studenţesc şi Delavrancea, joc ce va reveni universitarilor, cu toată rezistenţa pe care o vor opune tinerele jucătoare ale Delavrancei.

Ultima partidă se va disputa între Aurora şi Radu Vodă, misiunea de a juca în semifinală revenind auroristelor.

Finala se va obţine prin întâlnirile dintre 1 cu 2 şi 3 cu 4.

Regiunea Bucegi pune în vedere cluburilor că trebue să fie prezente pe teren la ora 9 precis.

PLACHETA BAEŢILOR

La ora 15 pe acelaş teren se va începe disputatrea plachetei rezervat băeţilor şi la care participă 12 echipe în frunte cu imbatabila echipă a Telefon Clubului.

Şi aci ca şi la fete, programul primului tur a fost tras la sorţi obţinându-se următoarele partide cari se vor disputa în ordine :

Av. Sportiv — C. F. R.
Aurora — O. C. B.
Bonaparte — V. S. C.
Radu Vodă — Sp. Studenţesc.
Vergu — Telefoane.
Macaby — A. S. A.

Matchul de deschidere va fi jocul dintre Av. Sportiv şi C. F. R. Partida contează drept revanşă a întâlnirii dintre aceste două echipe în cupa Inainte, când au terminat la egalitate.

De astă dată noi credem că Avântul Sportiv—deşi face parte din categoria II-a — va reuşi să învingă.

Toate jocurile din primul tur se vor disputa în match complet, învingătorul trebuind să câştige două seturi.

Cei şase câştigători vor începe apoi disputarea unui turneu, fiecare partidă jucându-se numai un set, câştigătorul fiind indicat prin acumulări de puncte; fiecare set contând un punct.

In caz de egalitate între două echipe, se va lua rezultatul direct obţinut între ele.

*

Delegaţii Regiunii atât dimineaţa cât şi după amiază sunt d. C. Herold şi Fery Covaci.

R. F.

Sp.-Studenţesc şi Telefon Club învingători în campionatul regional

Eri după amiază s'a reluat pe terenurile Sp. Studenţesc şi A. O. S. activitatea oficială de basket-ball.

Pe terenul universitarilor Telefon Club a învins A. C. T.-ul cu 57-16 (30-6), matchul contând pentru prima categorie.

Pe terenul A. O. S. campionii naţionali au dispus de Aurora cu 54-13 după ce la pauză conduceau cu 21-8.

La categorile inferioare nu s'a jucat decât un singur match acela dintre Macabylor şi Pebe. Alb-albastru au câştigat acest joc cu 35-29 deşi la pauza mare erau conduşi cu 21—19.

Campionatul de basket

îşi dispută azi restanţe din turul de toamnă

Astăzi turul de... toamnă al campionatului de basket-ball îşi continuă activitatea programând restanţe.

In categoria I-a cel mai interesant joc se va disputa între E. F. A. şi V. S. C., partidă ce se va juca pe terenul Sportul Studenţesc la ora 11.

Afară de faptul că ambele echipe un moral ridicat — V. S. C-ul a câştigat cupa de iarnă iar E. F. A. s'a „odihnit" tot timpul — echipele se află în clasament la egalitate de puncte, învingătorul putând obţine locul patru din clasament.

In cealaltă partidă, Sp. Studenţesc va întâlni A. C. T.. Jocul va începe la ora 10 pe terenul Sp. Studenţesc.

La rezerve se vor disputa jocurile dintre V. S. C. şi E. F. A. şansele fiind de partea V. S. C.-ului precum şi partida dintre Aurora şi A. C. T.

CATEGORIA II-a

In categoria secundă cel mai interesant joc va fi acela dintre Radu Vodă şi Venus, două echipe foarte tinere dar şi foarte talentate.

Tot în cadrul categoriei a II-a se vor disputa şi jocurile dintre Luceafărul şi V. Dacia precum şi restanţa de zece minute dintre Avântul Sportiv şi C. A. Energia.

Cu rezultatele jocurilor de eri, precum şi cu cele de astăzi vom putea cunoaşte, însfârşit, pe campionul de toamnă al categoriei I-a care se pare că va fi Sp. Studenţesc.

PROGRAMUL JOCURILOR

TEREN SP. STUDENŢESC

Str. V. Pârvan 1

Ora 9: V. S. C.—E. F. A. cat. I-a rez. arb. C. Riegler.

Ora 10 : Sp. Studenţesc — A. C. T. cat. I-a arb. Avachian.

Ora 11 : V. S. C. — E. F. A. cat. I-a arb. C. Regle:.

Ora 16 : Radu Vodă — Venus cat II arb. M. Bercuşi.

TEREN E. F. A.

Şoseaua Pantelimon 25

Ora 9 : Luceafărul — V. Dacia cat. II-a, arb. C. Notty.

Ora 12 : Av. Sportiv — Energia cat. II-a, arb. C. Notty.

Ora 16 : Radu Vodă — V. Dacia cal. II rezerve.

TEREN A. O. S.

Str. Col. Papazoglu 38

Ora 9 : Aurora — A. C. T. cat. I-a rez., arb. N. Grozăvescu.

Ora 10 : Pebe — Macaby cat. II-a rez .arb., N. Grozăvescu.

Ce se joacă azi la Constanţa

Astăzi, activitatea amicală va continua la Constanţa, unde Liga Marea a programat trei partide foarte interesante.

Iată programul jocurilor :

Ora 15: A. S. Constanţa-E. F. A. arb. P. Gheorghiţă.

Ora 16 : C. F. R. — R. A. 18 arb. V. Berghină.

Ora 17 : S. P. M. — A. S Constanţa arb. Gh. Lungu.

Matchurile sunt spectaculoase astfel că terenul S. P. M. va fi din nou din belşug populat.

Partida cea mai interesantă este desigur acea dintre A. S. C. şi S. P. M. care contează de altfel şi drept revanşă.

Deasemenea se aşteaptă cu nerăbdare debutul echipei R. A. 18 de sub conducerea d-lui slt. Mircea Fodoreanu.

In ultima şedinţă regiunea a decis ca la 7 Mai să se înceapă returul campionatului regional

CROSS - COUNTRY

Azi, după amiază, crossul suburbanei Militari

Inainte de crossul Stadiului Român, care după toate probabilităţile va fi ultima reuniune a sezonului, liga de atletism Muntenia, continuând seria curselor de propagandă pe cartiere, şi-a mutat pentru astăzi câmpul propagandistic la marginile Capitalei, în comuna suburbană Militari.

CE SE VA DISPUTA

In programul zilei figurează numai două curse : una pentru juniori ce se va alerga pe un traseu lung de 4 km. şi altul pentru seniori de 6 km.

In primă probă au acces toţi alergătorii legitimaţi la F. R. A. sau nelegitimaţi născuţi mai târziu de anul 1920. In cursa seniorilor pot concura atleţii legitimaţi şi nelegitimaţi născuţi în 1920 şi mai devreme.

LUPTE MARI PENTRU VICTORIE

Proba de astăzi deschide la maximum dorinţa pentru victorie.

Fiecare dintre curse îşi are „aşii" ei, cari se vor strădui să plinească cele petrecute Duminica trecută la Velodrom.

AMĂNUNTE DE ORGANIZARE

Clasamentul se va face pe echipe de zece concurenţi în care vor conta primii şapte.

Plecarea se va da la ora 17 precis de pe terenul sportiv Militari, înscrierile putându-se face şi pe teren până la ora 16.30.

Organizatorii au fixat o taxă de înscriere de lei 30 de echipa şi lei 5 pentru individuali.

Deplasarea până la teren se poate face cu autobuzul S. T. B. No. 33.

ATLETISM

Concursul amical Viforul Dacia-Venus

Pentru ieri fusese anunţat la Velodrom un concurs atletic între atleţii liceului din Deva şi cei bucureşteni.

In lipsa atleţilor din Deva, organizatorii au transformat concursul într'o întâlnire camaraderească între toţi atleţii prezenţi pe stadion.

Deşi nu s'au obţinut rezultate prea interesante, concursul în sine a arătat că o mare parte din seniorii şi juniorii acestor două grupări sunt în perfectă formă.

Gurău pare să fie într'o condiţie excelentă: zilele trecute la un antrenament a avut câteva aruncări de peste 14 m. 50. Eri, probabil obosit, a avut cea mai bună aruncare la 13 m. 8.

Nici Jupy Calistrat nu este într'o formă mai slabă. După câteva sărituri la specialitatea lui „triplu" a atins lungimea de 13 m. 78 urmat de Lupan cu 12 m. 58.

O surpriză a fost sprinterul Cristea Anton care şi-a descoperit noui însuşiri. Cei 11 m. 89 săriţi la triplu salt îl fac să creadă că şi în această specialitate ar putea scoate rezultate frumoase. Aceleaşi calităţi le are şi la lungime unde a sărit 6 m. 19.

Cursa de 1000 a adus victoria lui Tălmaciu, cu 2 m. 50 s. El a făcut o cursă fantastică. Deasemenea şi în proba de 3.000 m. plat, unde a condus detaşat, din primul până în ultimul metru.

Cu Tălmaciu apare un nou adversar redutabil în aceste două probe de juniori.

REZULTATELE TECHNICE

100 m. plat

1. Ludu Virgil (Venus) 11 s. 5.
2. Cristea (Venus) 11 s. 5.
3. Haritiade (V. D.).

1000 m. plat

1. Tâlmaciu (Leonida) 2 m. 50 s.
2. Sucitu (V. D.) 2m. 57.
3. Neagu (V. D.) 3 m. 04 s.
4. Cunescu Virgil (Venus) 3 m. 10 s.

3000 m. plat

1. Tâlmaciu (Leonida) 10 m. 10 s. 8.
2. Andreescu (V. D.).
3. Lazăr (V. D.).
4. Niculescu (V. D.).

Lungime

1. Lupan (V. D.) 6 m. 38
2. Calistrat (V. D.) 6 m. 31.
3. Cristea (V.) 6 m. 19.
4. Ludu Virgil (V) 6 m. 01.

Triplu salt

1. Calistrat (V. D.) 13 m. 78.
2. Lupan (V. D.) 12 m. 59.
3. Cristea (Venus) 11 m. 89.

Prăjină

1. Epuran Gheorghe (Venus) 2 m. 95.
2. Baciu (Venus) 2 m. 85.
3. Moraru (V. D.) 2 m. 85.
4. Săndulescu (Venus) 2 m. 75.

Inălţime

1. Ludu Virgil (Venus) 1 m. 57.
2. Gurgută (V. D.) 1 m. 57.
3. Petruţ (V. D.) 1 m. 52.

Disc

1. Gurău (V. D.) 38 m. 15.
2. Popescu Romulus (V. D.) 37 m. 12.
3. Calistrat (V. D.) 32 m.

Greutate

1. Gurău (V. D.) 13 m. 80.
2. Fălcoianu (Venus) 11 m. 59.
3. Cristorian (V. D.) 10 m. 18.

Sporturi mecanice

In ziua de 1 Mai

Ing. Jean Calcianu proectează

să atace recordul automobilist de viteză pe distanța București-Brașov

Tentativa este în funcție de starea atmosferică

Recordul de viteză în automobil, pe distanța București-Brașov, a tentat pe mulți dintre consacrații volanului românesc.

Ing. JEAN CALCIANU

Deși origina acestui record nu este prea veche, tentația realizării unei viteze cât mai ridicate a pasionat îndeajuns de mult.

Un desavantajos complex de împrejurări a făcut însă — cu toate numeroasele proecte de ameliorare — ca încercările pornite în această direcție să nu fie prea abundente. Mai precis, toate tentativele au fost în număr de două, inclusiv cea care a adus palmaresului automobilismului românesc, primul record.

1 MAI 1936

Sunt trei ani de atunci. Polisportivul ofițer aviator Alexandru Papană îmi făcu cunoscut că intenționează să stabilească un record, pe distanța București-Brașov. Știam cât de temerar și tenace este acest vatoros sportiv și mi-am dat seama că el nu va întârzia să-și pună planul în aplicare.

Deaceea nu m'a surprins faptul că, peste câteva zile, Alexandru Papană, pe atunci locotenent, îmi spuse agreape confidențial:

— Pregătește-te, în ziua de 1 Mai pornim, împreună cu ing. Radu Costescu, să înghițim kilometrii cari separă Capitala, de orașul dela poalele Tâmpei".

Și într'adevăr, la ora 13 a datei de mai sus, d. cheston George Botez constința, în piața Victoriei, plecarea noastră în prima tentativă de record pe distanța București-Brașov.

Nu voi povesti aci peripețiile drumului — am făcut acest lucru în repetate rânduri — ci mă voi mulțumi să reamintesc că, după 1 oră 48 min. 46 sec., d. ing. Closs cu întregul stat major al Moto Clubului de dincolo de Carpați — ing. Jean Calcianu nu lipsea — înregistra sosirea noastră la Brașov.

Primul record pe distanță era stabilit.

DOI ANI MAI TARZIU

Au trecut doi ani, în care timp mai mulți automobiliști cu reputație au proectat — mai ales că sportivul Papană a pus în joc o cupă destinată celui care va dobori recordul — să atace primul timp realizat pe distanța București-Brașov. Imprejurările nefavorabile au împiedicat traducerea în fapt a acestor proecte pentruca, abia la 26 Iunie 1938, un alt polisportiv, mai puțin confirmat în automobilism, lt. Alexandru Budișteanu, să pornească spre realizarea unui nou record.

Deși nu a fost prea norocos, lt. Budișteanu, bine secundat de mecanicul Ion Mihalcea, a reușit să îmbunătățească recordul cu o nimica toată. Diferența a fost numi de o secundă și o cincime. Nu a însemnat mare lucru, dar se realizase un pas înainte.

PETRE CRISTEA RENUNȚA DIN CAUZA CEȚII

După ultima cursă de coastă disputată în ziua de 16 Octombrie la Poiana Brașovului, excelentul Petre Cristea și-a propus să atace recordul, cu intenția de a realiza pe distanță, timpul de o oră 30 minute.

In acest scop a și fixat data. Dar timpul era prea înaintat și în ziua sortită tentativei, o ceață deasă și mohorită a împiedicat plecarea.

Deci, cea mai importantă dintre tentativele proectate a fost stabilită de vitregia atmosferei.

DUPA TREI ANI

Ing. Jean Calcianu și-a propus să atace recordul distanței, exact la trei ani dela înființarea lui.

Și dacă atmosfera nu va fi nepriclnică, acest fruntaș al automobilismului românese va porni la drum în ziua de 1 Mai, la o oră ce urmează să fie fixată cât de curând.

r. e. d.

TENNIS

Jugoslavia va înfrunta Irlanda în Cupa Davis fără Puncec

Belgrad, 15. — Intre 5 și 8 Mai urmează să se dispute la Zagreb, în primul tur al Cupei Davis, matchul de tennis dintre Irlanda și Iugoslavia.

Federația iugoslavă de specialitate este actualmente în mare încurcătură, deoarece cel mai bun jucător, Puncec, a fost concentrat și fără el șansele echipei gazdă sunt foarte mult micșorate.

Reluarea activității automobiliste la 1 Mai, periclitată

Regulamentul cursei de viteză pe kilometru cu plecarea și sosirea pe loc nu a apărut

Automobil Clubul Regal Român a anunțat, încă de acum câteva săptămâni, că își va reîncepe activitatea în ziua de 1 Mai, prin disputarea cursei de viteză pe un kilometru cu plecarea și sosirea pe loc.

Intrecerea inaugurală urmează să aibă drept teatru de desfășurare, aceiași porțiune din șoseaua București-Giurgiu, pe care anul trecut s'a disputat ediția primă a competițiunei.

In vederea acestei alergări, automobiliștii noștri au făcut destule pregătiri și sunt acum în așteptarea deschiderii focului. Mulți dintre ei au făcut chiar sacrificii apreciabile. Este cazul lui Petre Cristea care nu a înțeles să zăbovească în Franța, tocmai spre a putea participa la premieră.

Iată însă că astăzi, cu 15 zile înainte de inaugurarea sezonului, Automobil Clubul Regal Român se complace într'o atitudine pe care nu o putem înțelege.

După ce și-a anunțat programul de activitate pentru întregul sezon, menținând pentru deschidere ziua de 1 Mai, forul nostru de specialitate tace, tace mereu.

REGULAMENTUL PROBEI NU A APARUT

Ceeace este însă mai simptomatic în atitudinea grupărei noastre decane constă în faptul că ea nu a făcut să apară, nici până astăzi, cu 15 zile înainte de data primei curse a anului, regulamentul acestei curse.

In asemenea situație alergătorii dornici să reînceapă lupta nu știu până când își pot prezenta adeziunile și ce condițiuni de participare se impun.

Astfel prezentându-se lucrurile, este normal să ne întrebăm: nu s'a renunțat oare la această competițiune?

Automobil Clubul are cu vântul.

Jenny Dumitrescu

CICLISM

Două grupări își vor disputa supremația în cursa care se desfășoară pe șos. Olteniței

Echipa „A.S.P.I.M."-ului prima favorită

In clasamentul individual, Feordeanu, Grigoriu și Norhadian sunt favoriții primelor locuri

ASTAZI: O cursă de șosea.
REGIA: „A.S.P.I.M.".
STARTUL: Podul Lemaitre.
ORA: 8 fix.
POTOUL: șos. Olteniței în fața stației de telegrafie fără fir.
ORA: către ora 12.

CAND ȘI UNDE SE VOR ADUNA CONCURENȚII

Adunarea concurenților va fi la ora 7 la podul Lemaitre, urmând ca până la 7.45 să se îndeplinească toate formalitățile preliminare.

IN ATENȚIA ALERGATORILOR

Alergătorii sunt obligați a avea la bicicletă cel puțin o frână în perfectă stare.

Alergătorii au voie a se ajuta între ei numai cu material; ajutoarele particulare nu sunt permise.

PENTRU ONOR. PUBLIC

Plecarea concurenților se va da în grup la ora 8 fix dela podul Lemaitre.

Sosirea în fața stației de telegrafie fără fir (șos. Olteniței).

CATE CEVA DESPRE CURSA

Cursa organizată de gruparea „A.S.P.I.M." se va desfășura pe traseul București-Oltenița-București, măsurând în total 120 kilometri. Proba se aleargă pe echipe constituite din 3 sau 5 alergători, în clasamentul general contând numai primii trei sosiți.

DESPRE TROFEU

Cupa challange pe 2 ani consecutiv, sau 3 ani alternativ echipei câștigătoare. In caz că în 3 ani cupa nu va fi câștigată de 2 ori de același club, atunci se va adjudeca clubului a cărui echipă a întrunit cel mai mic număr de puncte. Cupa va rămâne în fiecare an la echipa câștigătoare.

PREMII PENTRU ALERGATORI

Lei 400, primul sosit.
Lei 300, al doilea sosit.
Lei 200, al treilea sosit.
Lei 100, al patrulea sosit.

Separat va primi câte un premiu fiecare sosit din categoria respectivă.

PRONOSTICURILE NOASTRE

Dintr'un lot de 24 de alergători, la o triere mai serioasă, nu va rămânea la conducere decât plutonul compus din: Bucur Feordeanu, Grigoriu Constantin, Norhadian, Gnt, Stăncuț, și Penteș Ioan. Spre finalul probei, va rămâne în mod sigur tripleta: Feordeanu, Grigoriu și Norhadian. Dacă Feordeanu, va face aceiaș figură ca în cursa „Criteriul Pascal", desigur că va câștiga detașat și această competițiune. Dată fiind însă ambiția lui Grigoriu și-a lui Norhadian nu este exclusă o surpriză din partea lor.

PE ECHIPE...

..este favorită gruparea „A. S. P. I. M." ținând seamă de formația echipei, care aliniază 3 alergători încercați în persoana lui Feordeanu, Penteș și Steinhard. Lupta nu va fi deloc ușoară, deoarece Mociornița are un adversar redutabil, reprezentată la start prin echipa Viforului Dacia, care este compusă din următorii alergători: Norhadian, Cristache Teodorescu și Marin Nicolescu.

Lupta va fi mare și nedecisă, totuși având în vedere performanțele individuale ale fiecărui alergător, balanța victoriei se va înclina desigur spre echipa grupării „A.S.P.I.M.".

Surpriza însă — ca întotdeauna — nu este exclusă!

CONCURENȚII

Iată cei 24 de concurenți, care vor lua startul, azi în 8 dimineața dela podul Lemaitre.

VIFORUL DACIA

1) *Cristache Teodorescu.*
2) *Norhadian Erventi.*
3) *Marin Nicolescu.*
4) *Iacob C-tin.*
5) *Stănescu Nicolae.*

A. S. P. I. M.

1) *Grigoriu C-tin.*
2) *Bucur Feordeanu.*
3) *Penteș Ioan.*
4) *Steinhard Mihail.*
5) *Guzan Ioan.*
6) *Ciorobea Alex.*
7) *Vladimir Nicolae.*
8) *Ștefănescu Neulae.*
9) *Dragomir Nicolae.*
10) *Andreescu Ioan.*

*

1) *Dumitrache Ștefan.*
2) *Slăvescu Cornel.*

INDIVIDUAL

1) *Pustai Ioan.*
2) *Trascan Ilie.*
1) *Stăncuț.*

FULGER

1) *State Marin.*

VICTORIA

1) *Gnat Petre.*

V. C. R.

1) *Pavel Simion.*
2) *Slăvescu Cornel.*

„Moto Clubul Român" își începe activitatea printr'o excursiune la Giurgiu

Astăzi de dimineață, Moto Clubul Român, prima noastră formație motociclistă inaugurează activitatea sezonului, printr'o excursiune la Giurgiu.

Scopul acestei plimbări de agrement este, în primul rând, acela de a strânge relațiile dintre membrii grupărei și reînprospătarea vechilor prietenii.

In intenția conducătorilor grupărei motocicliste a fost să prelungească această excursiune cu o trecere a Dunărei în scopul de a se cimenta legăturile sportive cu motocicliștii din Bulgaria. Evenimentele împiedică acest proect, astfel că excursiunea va avea drept punct final, malul românesc al Dunării.

Plecarea în excursiune va fi la ora 8 dimineața precis din piața formată de intersecția șoselelor cari duc la Giurgiu și Oltenița.

Participanții sunt rugați să se prezinte la locul de plecare, cu 15 minute înainte de ora fixată.

BOX

Astăzi încep la Dublin

Preparativele în vederea campionatelor de amatori al Europei

Prima zi a competițiunilor este Marți

Campionatele europene de box amator ale anului 1939 încep Marți seara, la Dublin.

Promotorii irlandezi au depus toate străduințele spre a pune la punct o organizare care să nu lase nimic de dorit. Cu deosebire, gazdele au dat cuvenita atenție primirei și distingerii participanților.

La Dublin vor fi festivități numeroase la care vor lua parte oficialitățile și personalitățile orașului. S'a făcut din acest punct de vedere, risipă de invitații și, fapt îmbucurător, puțini au fost cei cari nu au răspuns afirmativ.

Se pare că, întrecerile amatorilor europeni vor atinge, anul acesta, apogeul. Prevederile depășesc cel mai larg optimism, astfel că, se pot aștepta rezultate dintre cele mai semnificative.

PARTICIPA 10 NAȚIUNI

Organizatorii irlandezi contau, la început, pe participarea reprezentanților a 19 țări. Dar aproape jumătate din loturile anunțate au declinat angajamentele, fie din cauza inferiorității echipelor, fie din cauza evenimentelor.

In această situație, la Dublin nu vor încrucișa mănușile decât exponenții intereselor a 10 națiuni.

Acest lucru încă, nu va împiedica o emulație la înălțimea evenimentului. Se pare că disputele pentru titlurile celor opt categorii vor întrece în spectaculozitate precedentele întâlniri continentale.

GERMANII, POLONEZII, ITALIENII ȘI BELGIENII AU VELEITAȚI

Dintre națiunile participante, Belgia, Germania, Italia și Polonia emit justificate veleități la cucerirea titlurilor.

Toate aceste patru națiuni vor arunca în luptă echipe complete și se pare că titlurile se vor împărți între reprezentanții lor.

PRIMIREA PARTICIPANȚILOR

O bună parte dintre candidatii la titlurile continentului au și sosit la Dublin. Astăseară vor fi primiți în gara locală ultimii veniți.

In întâmpinarea lor vor eși reprezentanții Federației irlandeze și oficialii Federației internaționale.

După sosire o masă comună va strânge laolaltă pe toți cei cari vor lua parte activă la desfășurarea campionatelor.

CANTARUL ȘI VIZITA MEDICALA

In cursul zilelor de mâine și Marți, participanții vor fi supuși cântarului și vizitei medicale după cari se va stabili, prin tragere la sorți, programul eliminatoriilor, cari încep Marți seara.

Valdes a provocat pe Urbinati

Cubanul de categorie muscă, Valdes, care are o decizie la puncte asupra belgianului Degryse, a provocat pe campionul Europei, italianul Enrico Urbinati.

Titlul ITALIEI la categoria ușoară în competițiune

Intrucât Gino Giacomelli nu și-a apărat titlul de campion ușor al Italiei, în fața lui Aldo Di Jorio, challenger-ul său, în termenul prescris, Federația italiană a declarat titlul vacant și a deschis o competițiune pentru desemnarea viitorului campion.

Pentru înscrieri s'a fixat termen data de 27 Aprilie.

Sâmbătă 22 Aprilie la Galați

O mare reuniune amatoare de box

Sâmbătă 22 Aprlie, se va desfășura la Galați o mare reuniune amatoare de box în cadrul căreia o puternică garnitură a sălii „Tirul" de sub conducerea priceputului maestru Toma Panaitescu va da replica unui redutabil lot de amatori ai sălii Gloria C. F. R. din localitate. Programul așa cum a fost întocmit, va însemna un mare succes, deoarece vor evolua pe ring cele mai de seamă elemente ale boxului românesc.

Ciocnirile vor fi extrem de tari, iar stilul plăcut al combatanților va prilejui faze din cele mai spectaculoase.

Repetăm, va fi un spectacol cu adevărat excepțional.

PROGRAMUL

Gh. Constantinescu (Buc.)-Vladimir Dracz (G.).

Petre Tofan (Buc.). — Al. Meschi (G.).

Andrei Valentin (Buc.) — Vasile Boanță (G.).

Grig. Matei (Buc.) — G. Jelesneac (G.).

Aurel Mehedințeanu (Buc. Const. David (G.).

Iosif Barasch (Buc.) — N. Panaitescu (G.).

Florea Țucă (Buc.) — M. Moscu (G.).

Gh. Cojocaru (Buc.) — N. Băncilă (G.).

Radu Alexandru (Buc.) — Aurel Jercan (G.).

Ion Săvulescu (Buc.) — V. Cojocaru (G.).

In ziarul grecesc „Athletikon Vima"

Se confirmă știrea organizării la București a matchului Șerbănescu-Cristoforidis

Ziarul atenian „Athletikon Vima" sosit ieri în Capitală confirmă știrea organizării la Bucureşti a unui match între **Vasile Şerbănescu,** campionul României la categoria grea și grecul **Cristoforidis,** recentul învingător al americanului Lou Brouillard.

Ziarul în chestiune completează știrea cu amănuntul că întâlnirea urmează să se dispute în 15 reprize a 3 minute și că revanșa, în cazul când victoria ar reveni lui Șerbănescu, ar urma să se țină la Atena.

Deasemenea se precizează în ziarul grecesc că Pierre Gandon, managerul lui Cristoforidis nu a răspuns încă, dacă este de acord cu acest proect.

Se proectează

Matchul revanșă Tommy Farr - Max Baer

Americanului i s'a oferit o bursă de 10.000.000 lei

Inainte de matchul Tommy Farr—Red Burman terminat, după cum se știe, cu victoria celui dinâti, marele promotor englez Sidney Hulls a telegrafiat lui Max Baer, la New-York, oferindu-i o bursă de 10.000.000 lei spre a se întâlni cu învingătorul matchului mai sus pomenit.

Cum acest învingător este fostul campion al Angliei, la Londra urmează să se organizeze, în cazul când Max Baer acceptă oferta, o revanșă. Căci, acum doi ani, pe ringul arenei Harringay, fostul campion mondial a cedat la puncte lui Tommy Farr.

RUGBY

Matchurile de astăzi

Sportul Studențesc, T. C. R., R. C. 13 și V. Dacia, favoriți

Programul zilei a treia de campionat, fără a conține puncte forte, are însă darul de a putea aduce modificări clasamentului. Dacă pe hârtie avem favoriți în Sportul Studențesc, T. C. R., R. C. 13 și Viforul Dacia, asta nu înseamnă că au matchurile jucate dinainte și ori când adversarii lor vor putea răsturna pronosticul — constituind surpriza.

In altă ordine de idei vom putea vedea la lucru pe toți selecționabilii, care cu această ocazie dau examenul în fața comisiei de selecție.

VIFORUL DACIA—STADIUL ROMAN
TEREN III. STRAJA ȚARII.
ORA 16. ARB. D. C. ION

Un match frumos în perspectivă din toate punctele de vedere.

Echipele se vor prezenta în următoarele formații probabile;

Viforul Dacia: *Jianu, Calistrat, N. Nicolau, G. Sterian, C. Sterian, Comănescu, Traian, Covaci, Fanella, Begiu, Krantz, Caracaș, Kurtzbauer, Bolțeanu și Grigorescu.*

Stadiul Român: *I. Ion, V. Munteanu, Gabay, Bogos, V. Ion, Munteanu II, Turutz, Vogel, G. Ionescu, Crivăț, Blașek, Nițescu, Umberto și Slobozeanu.*

Favorit rămâne Viforul Dacia, care astăzi are o echipă complectă formată din atleți, iuți, cu suficiente cunoștințe de joc și regulat pe balonul.

Dar prin aceasta nu trebuesc diminuate nici șansele Stadiului Român, care mult mai technică poate răsturna ceia ce pe hârtie pare sigur — furnizând una din surprizele zilei.

Roș albaștrii în compania adversarilor tari au furnizat totdeauna cele mai bune matchuri ale lor și singura lipsă pe care o au astăzi în echipă, este deficiența de suflu, care poate să le joace o festă.

In afară de aceasta prin prisma selecționării vom avea ocazia să vedem o serie de jucători și anume pe: Calistrat, Nicolau, Traian, Kurtzbauer și Bolțeanu dela Viforul Dacia; T. Ion, G. Ionescu, Blașek și Slobozeanu dela Stadiul Român.

SPORTUL STUDENȚESC—VENUS
TEREN I. STRAJA ȚARII.
ORA 16. ARB. D. F. HERCK

Al doilea match important al zilei este întâlnirea dintre alb negri și negri.

Totdeauna, încă de când Venus era P. T. T., cele două formațiuni au reușit să facă matchuri frumoase și cu rezultate strânse.

Universitarii au șansa că posedă actualmente o echipă complectă și bine pusă la punct, spre deosebire de adversarul său care ca ori ce echipă în formație, are multe lacune, cari încetul cu încetul vor putea fi acoperite.

Avantajul Sportului Studențesc se manifestă în special pe linia de treisferturi formată astăzi din tot ce avem mai bun.

Ori în acest compartiment Venusul este mai slab; căci tineretul cu un Florea în formă nu reprezintă o valoare. dar suntem siguri că vor face multe zile amare adversarilor.

Tot cu ocazia acestui match reintră Dinescu, care își va relua postul lui de fundaș.

Formațiile probabile :

Sportul Studențesc: C. Dinescu, Damian, Andries, Sadoveanu, Grigorescu, Iovănescu, Diamandy, Nedelceanu, Niculescu, Rigler, Cameniță, Macarovici, Părcălăbescu, Fântâneanu. Ionescu.

Venus: Tofan, Cristea, Florea, Ionescu, Domnescu, Minchievici, Epure, V. Anastasiade, Păcuraru, Beloiu, Hariton, Ledey, Georgescu, Tănase și Naum.

T. C. R.—C. F. R.
TEREN II. STRAJA ȚARII.
ORA 16. ARB. D. I. ANASTASIADE

Un match care pare dinainte jucat și totuși fără a crede într'o surpriză din partea echipei conduse de Gogu Sfetescu, verzii vor putea câștiga destul de ușor.

Examinând diversele compartimente, avantajul este net de partea T. C. R.-ului, în fața căruia feroviarii nu vor putea decât să-și organizeze apărarea, pentru a nu pierde cu scor prea mare.

Din punct de vedere al eventualilor selecționabili, vor putea fi văzuți câțiva printre cari: Moldoveanu, Popa, Mărculescu, Tanoviceanu, Burlescu și Bârsan toți dela T. C. R.

Echipele se vor prezenta în formațiile următoare :

T. C. R. : *Moldoveanu, Ghica, Marinescu, Pană, Dragu, Popa, Mărculescu, Tanoviceanu, Țăranu, Irimia, Burlescu, Mateescu, Bârsan, Marin, Zissu.*

C. F. R.: *Kerner, Crăciunescu, Albișor, G. Sfetescu, State, Brănișteanu I și II, Clinciu I și II, Țeinescu, Ionescu, Bâtu, Dima.*

R. C. 13—I. A. R.
TEREN VELODROM. ORA 16.
ARB. D. A. MARAȘESCU

Un match oarecum echilibrat, cu un ușor avantaj pentru R. C. 13.

I. A. R.-ul va căuta să joace cât mai bine, pentru a schimba părerea avută după primele partizi.

Este drept că au avut și ghinion neputându-se prezenta în cele mai bune condițiuni.

Este probabil ca R. C. 13 va câștiga.

Formația probabilă a R. C. 13.: Ifrim, Oprescu I și II, Grigorescu, Ifrim II, Steger, Simeș, Veluda, Ionescu Lăpușneanu, Ciupea, Dumitrescu.

CELELALTE MATCHURI

Promoție.

Av. Sportiv — Victoria, teren II ora 10,30, arb. d. Vizante.

C .F. R. — Venus, teren I ora 10,30, arb. d. Penciulescu.

Sportul Studențesc — R. C. 13, teren III ora 10,30, arb. G. Georgescu.

Categoria II-a.

Viforul Dacia — Venus, teren I ora 9, arb. d. F. Brănișteanu.

T. C. R. — Stadiul Român, teren II ora 9, arb. d. C. Dinescu.

Sportul Studențesc — Victoria, teren III ora 9, arb. d. N. Ifrim.

Din grămadă...

● STADIUL ROMAN secția de rugby convoacă pentru astăzi, 16 Aprilie curent, pe terenul U.F.S.R. următorii jucători: categoria II, ora 8,30, pentru matchul cu T.C.R.: Roman Gh., Patriciu Alex., Carlo Ioan, Stoica Stan, Mișu Vardalu, Camil Ioan, Alexe, Köstler, Balica, Craja, Kereaski, M. Constantinescu, Danciu, Coman, Soare Gheorghe, Petrescu Tomis; Rezerve: Victor Pugliesi, Paul Bianco; categoria onoare, ora 15.30 d. a.: Tudor Ioan, Gheiondea, Virgil Ioan, Bogos, Virgil Munteanu, Gabay, Cornel Munteanu, Turuț Const., Gică Ionescu, Argeșiu Puiu, Vogel, Blașek, Crivăț, Gh. Nițescu, Glăvan, Slobozeanu, Umberto Boreoti, Beli Mircea.

ULTIMA ORA

Exodul footballiştilor cehi

Simunek, Riha, Ludl, Senecky, Horak, Cerny şi încă alţi 14 jucători cehi s'au oferit clubului Beogradsky!

28 din cei mai buni praghezi vor să plece în străinătate şi federaţia şi cluburile nu se opun

O primă „ratată" de pe lista de transferări „benevole" a făcut propuneri cluburilor româneşti

Corespondentul nostru dela Sofia ne trimite un interesant şi senzaţional reportaj primit din Praga — publicat dealtfel în ziarul sofist „Dnevnik" — cu privire la situaţia profesioniştilor cehi după protectoratul german.

Publicăm mai jos acest reportaj care conţine lucruri extrem de interesante şi inedite.

*

Praga, Aprilie. — Footballiştii profesionişti sunt într'o continuă agitaţie în primul rând din cauza situaţiei pe care le-a creiat-o protectoratul german şi în al doilea rând din cauza scăderii enorme a interesului pentru campionatul primei ligi.

E drept că führerul sportului german, von Tschammer und Osten, a dat asigurări ile cele mai categorice că „Bohemia" se va bucura de autonomie sportivă, însă aceasta nu salvează cu nimic situaţia profesioniştilor.

ENORMA SCADERE DE INTERES PENTRU CAMPIONAT

Aceştia, întreţinându-se numai din ceeace le produce footballul, îşi văd contractele nerespectate şi aceasta pentrucă cluburile nu mai realizează veniturile din trecut. Presa locală subliniază marea lipsă de interes pentru campionatul primei ligi. Publicul nu mai asistă în număr mare la jocurile oficiale, iar grupările se văd silite să nu-şi respecte integral obligaţiile contractate cu jucătorii.

Aceasta este cauza principală a atmosferei de nemulţumire care înconjură pe profesioniştii cehi, ceeace a determinat ideia transferării în străinătate.

PLECAM IN STRAINATATE!

Şi aceasta este în prezent, situaţia. Cei mai buni jucători, toţi internaţionali, deci cei mai scumpi plătiţi, sunt decişi să plece în străinătate. Cluburile şi federaţia nu se opun, deşi aceasta însemnează descomplectarea echipelor şi o mare pierdere pentru footballul ceh.

Clubul care urmează să suporte lovitura cea mai mare este Slavia, deţinătoarea Cupei Europei Centrale. Este ameninţată să rămână fără jucători. Şi aşa, până acum — dela protectorat încoace — jucătorii nu au mai jucat ca în trecut, ceeace explică eşecurile din campionat.

Dealtfel ,după cum susţin unele cercuri sportive, acesta ar fi şi motivul pentru care Slavia a contramandat turneul dela Bucureşti.

LISTA DE TRANSFERARI BENEVOLE

Consecinţa imediată a acestei stări de lucruri: jucătorii — cei mai mulţi internaţionali — au cerut să fie trecuţi pe lista de transferări, o listă benevolă.

Şi este interesant de remarcat că este o preferinţă aproape unanimă pentru grupările străine slave, adică din ţările slave.

HORAK, RIHA, LUDL ETC. AU FACUT PROPUNERI LUI BEOGRADSKY

Actualmente s'a alcătuit o primă listă de transferări, care cuprinde — printre alţi — 28 din cei mai buni jucători.

Ziarul belgrădean „Vreme" scrie că numai Beogradsky S. K. a primit vreo 20 de oferte din partea jucătorilor cehi.

Şi printre aceştia se numără: Cerny, Horak, Simunek, Riha, Senecky şi Ludl!

TOŢI IN IUGOSLAVIA! O PREFERINŢA QUASI-UNANIMĂ

D. prof. Pelikan, preşedintele federaţiei cehe, a declarat într'un cerc de sportivi că toţi jucătorii au cerut transferare pentru grupări jugoslave. Şi li se va acorda numai pentru Jugoslavia, fără a li se pune dificultăţile ştiute, în cazul unor transferări pentru străinătate.

FEDERAŢIA ŞI CLUBURILE NU SE OPUN

Intr'adevăr federaţia ca şi cluburile nu vor mai pretinde sume mari pentru deslegare şi extrădare. Şi, de unde până acum se ofereau pentru un jucător sume de 200.000 şi chiar 700.000 lei (cluburile franceze), acum acelaş jucător poate fi obţinut în condiţiuni extrem de avantajoase.

MULŢI JUCATORI VOR SA VINA IN ROMANIA

Interesant de reţinut este amănuntul că un grup de jucători au şi făcut oferte în străinătate şi anume cluburilor româneşti. Bartunek a trimis câteva scrisori în care arată că deşi primeşte numai 10.000 lei plus prime şi întreţinere, totuşi se simte foarte bine. Incât e de presupus că ofertele făcute acum au fost influenţate de rândurile lui Bartunek.

OFERTE LA SOFIA

Nu-i exclus că un alt grup să se ofere cluburilor din Sofia, care pot asigura aceleaşi condiţiuni de plată ca şi la Bucureşti.

Campionatul Angliei

Everton, fără Lawton, a terminat la egalitate cu Preston N. E.

Leicester City a trecut în coada clasamentului

Londra, 15. — Cu tot matchul internaţional dela Glasgow, campionatul Angliei a continuat azi cu un tur complect.

Leaderul Everton, fără centrul său înaintaş Lawton, n a putut marca nici un goal lui Preston North End, dar nici nu a primit, astfel că rămâne mai departe marele favorit al campionatului.

O surpriză constitue categorica înfrângere a lui Middlesbrough, care totuşi nu-şi pierde poziţia pe care o ocupă în clasament.

Ultimul clasat Birmingham în sfârşit a câştigat învingând pe Brentford. In urma acestei victorii, Birmingham mulţumită goalaverageului său a scăpat din ultimul loc, care este ocupat acum de Leicester City.

Iată rezultatele:

Arsenal — Manchester United 2:1
Bolton — Aston Villa 2:1
Blackpool — Middlesbrough 4:0.
Birmingham — Brentford 1:0
Derby County — Leicester City 1:1
Everton — Preston 0:0
Grimsby Town — Liverpool 2:1
Huddersfield — Chelsea 3:1
Portsmouth — Stoke City 2:0
Sunderland — Leeds United 2:1
Wolwerhampton — Charlton Athletic 3:1.

In urma rezultatelor de mai sus, fruntea clasamentului se prezintă astfel:

Everton	39	26	5	8	84:47=57
Wolves	38	21	8	9	84:37=50
Middlesbrough	39	19	8	12	87:67=46
Charlton A.	39	20	6	13	70:56=46
Derby C.	40	19	8	13	65:51=46

Ultimele trei clasamente sunt:

Chelsea	38	11	6	21	60:77=28
Birmingham	39	10	7	22	55:82=27
Leicester C.	39	8	11	20	43:75=27

LIGA II

Blackburn Rovers — Southampton 3:0.
Luton Town — Chesterfield 2:1.
Fulham — Coventry City 1:0.
Manchester City — Burnley 2:0.
Millwall — Tottenham 2:0.
Sheffield Wednesday — Notts Forest 1:1.
Swansea Town — Plymouth Argyle 2:1.
Norwich City — Tranmere Rovers 1:0.
Westham United — Westbromwich Albion 2:1.

Anglia a invins Scoţia la Glasgow!

GLASGOW, 15. — **Azi a avut loc la Hampden-Park matchul internaţional de football dintre Anglia şi Scoţia.**

In prezenţa a 110.000 spectatori echipa engleză a învins cu 2:1 (1:1).

Centrul înaintaş al echipei engleze Lawton a marcat punctul victorios cu 2 minute înainte de sfârşitul jocului, aducând Angliei prima victorie pe această arenă.

Matchurile dintre echipele A şi B ale Franţei şi Germaniei au fost amânate!

Paris, 15. — **La cererea ministerului de interne, matchul de football Franţa-Germania a fost amânat pentru o dată ulterioară.**

Se ştie că această întâlnire trebuia să aibă loc la 23 Aprilie.

MATCHUL DE RUGBY ITALIA - ROMANIA SE VA DISPUTA LA MILANO?

Roma, 15. — **Cercurile oficiale rugbyste par din ce în ce mai cucerite de părerea ca să se schimbe terenul matchului Italia—România.**

Intr'adevăr, se intenţionează ca această întâlnire să fie programată la Milano, la 29 Aprilie, în loc de Roma, unde fusese stabilit iniţial.

O hotărîre definitivă într'un fel sau altul se va lua zilele acestea. In cazul când se va ajunge la schimbarea localităţii, federaţia română va fi înştiinţată imediat.

Slovacia va participa la jocurile olimpice

Presburg, 15. — **Guvernul slovac a constituit o comisiune olimpică, pentru a se ocupa cu pregătirea şi participarea Slovaciei la viitoarea Olimpiadă dela Helsinki.**

Un memoriu documentat va fi prezentat guvernului şi Străjii Ţării in legătură cu participarea României la Jocurile Olimpice

Consultările cu preşedinţii federaţiilor care încep mâine vor orienta forul suprem al sportului românesc asupra participării noastre la olimpiada dela Helsinki

In ultima şedinţă, Comitetul Permanent al U. F. S. R.-ului a avut o bogată ordine de zi. Revenim în numărul de faţă asupra unora din problemele care au format obiectul discuţiilor în şedinţa de Vineri seara şi a căror importanţă iese din comunul obişnuitelor şedinţe de Comitet.

PARTICIPAREA ROMANIEI LA JOCURILE OLIMPICE A DEVENIT O CHESTIUNE ACTUALA

Printre chestiunile discutate vom menţiona în primul rând participarea României la Jocurile Olimpice.

Pentru a se documenta asupra acestei chestiuni, Comitetul Permanent a luat decizia ca începând de mâine U. F. S. R. să ia contact cu preşedinţii fiecărei federaţii spre a le asculta punctul de vedere în legătură cu participarea.

Aceste consultări, vor dura până în ziua de 5 Mai, după care U. F. S. R. va întocmi un documentat memoriu pe care Comitetul Olimpic Român îl va prezenta guvernului şi Străjii Ţării şi care va cuprinde întregul plan de organizare al participării noastre la Helsinki.

MATCHUL DE TENNIS UNGARIA—ROMANIA SE VA DISPUTA SIGUR LA BUCUREŞTI

In urma demersurilor făcute de federaţia de tennis, U. F. S. R. ţinând seama de importanţa evenimentului a intervenit pe lângă Ministerul de Interne, Prefectura Poliţiei şi Straja Ţării pentru a se permite intrarea în ţară a echipei de tennis a Ungariei care urmează să joace contra reprezentanţilor României în Cupa Davis la începutul lunei viitoare.

ADUNAREA GENERALA VA ADUCE UNELE SCHIMBARI IN ORGANIZAREA U. F. S. R.-ului

In contrast cu anii trecuţi adunarea generală din 8 Mai se anunţă extrem de importantă.

Nu va mai fi numai o simplă formalitate ca în trecut, ci prin hotărîrile care se vor lua o reformă se va produce în conducerea şi administraţia U. F. S. R.-ului.

SPORT ȘI HUMOR

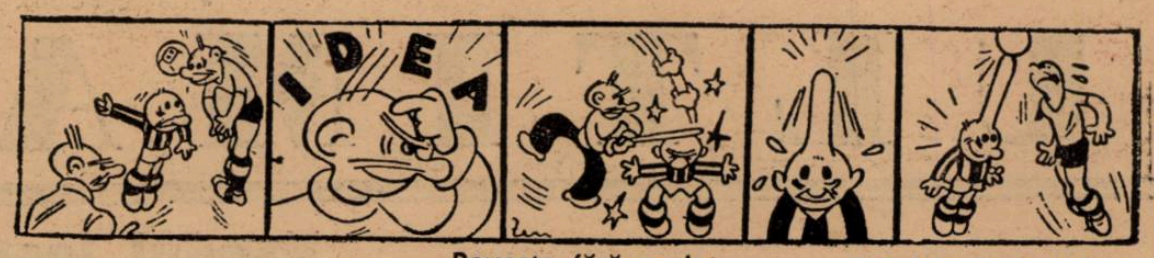

Poveste fără cuvinte („Calcio ilustrato")

CUM IȘI PLATEȘTE FIERARU DATORIILE CU... PASE!

Cine nu-l cunoaște pe Fredy Fieraru, excelentul half al Venusului ?

Mai ales, cine nu știe ce hătru bun de glumă este ?

Intotdeauna și pretutindeni, pe teren sau în tribune, găsește ocazii cât de mici ca să-și plaseze mici răutăți și glume nevinovate. Chiar în cursul unui match nu se jenează să glumească — între două pase — cu colegii lui.

Cea mai recentă glumă, datează dela Paști.

Fieraru, fiind odată la strâmtoare, a făcut apel la punga lui Andrei Bărbulescu, care l-a împrumutat cu o sumă oarecare.

Și cum credeți că și-a plătit Fredy datoria ? cu... pase ! !

Era în cursul matchului Venus- Victoria și Venus respinsese un atac clujean, urmând o ofensivă „neagră". Balonul a pornit dela Fredy la Bărbulescu, însoțit de un bombănit:

— „Primește o pasă de 60 lei"...

N'a trecut mult și Bărbulescu aude din nou : — „O pasă de 80 lei !".

La sfârșitul matchului, Fredy îi spune lui Bărbulescu :

— „Știi că mai am să-ți dau numai 200 lei".

— „Cum asta ?".

— „Păi nu ți-am dat cinci pase în valoare de 300 lei ?".

BARATKY ȘI HUMIS

„Cazul Baratky" — cel de totdeauna — a făcut și de data aceasta vâlvă. Acuzațiile aduse și suspendarea aplicată după matchul cu U.D.R. a fost subiect de discuții pentru toate cercurile sportive.

Baratky, nevinovat și necăjit, făcea — în mijlocul unor jucători prieteni — o reflecție amară și plină de humor :

— „Dacă pentru comportarea mea în matchul cu Rapid am fost suspendat, atunci Humis trebuia împușcat după matchul Venus-Sp. Studențesc !".

Intre hoț și păgubaș

„...Și atunci am fugit ca dracu pe extrema dreaptă și am tras formidabil la poartă"... („Everybodys")

— Este al optulea goal care-ți intră !

— Știu. Președintele mi-a spus că nu-mi poate mări leafa până nu se mărește încasarea...

(„Leader")

Intre pisici...

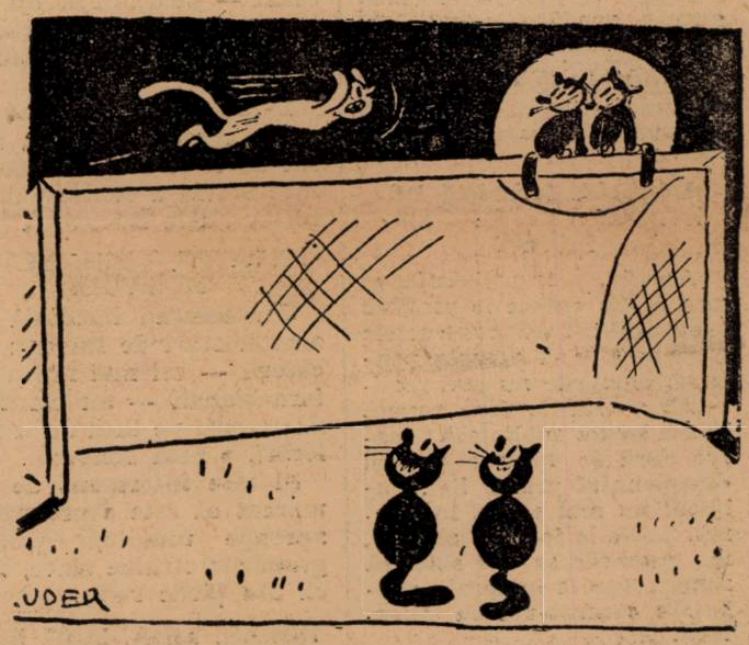

— Uf ! Ce nesuferit este când încearcă să imite pe portar... („Fussball")

Match de football universitar :

— „Dacă studenții mai roagă odată pe profesorul de matematici să dea lovitura de începere, matchul nu se mai dispută astăzi".

(„Humorist")

O problemă grea

„Allo, mamă ! Sunt foarte fericită că am învățat să călăresc, dar acum nu știu cum să descalec !".

(„Punch-Londra")

O „VICTIMA" CARE ADORA JOCUL BARBATESC

Jocul bărbătesc, copie după soccerul britanic și italian, are prea puțini adepți la noi. Dar și cei care-l agreează, îl duc la exagerare.

In cursul unui match Juventus-Unirea Tricolor, s'a putut observa agresivitatea și jocul plin de duritate al oboreanului Alexandrescu, care — a fost o predilecție ?... — era mereu peste Drăgulescu, fundașul stânga al Juventusului. Lupta corp la corp care s'a dat tot timpul între acești doi jucători viguroși, l-a „omorât" — ca să spunem așa, — l-a sleit pe juventist.

Ceeace însă, nu l-a împiedicat să mărturisească după match :

— „Asta joc, dom'le ! Imi plăcu !"...

— Și gândește-te că pe când jucam football, eram specialist în fuga cu balonul ! („Leader")

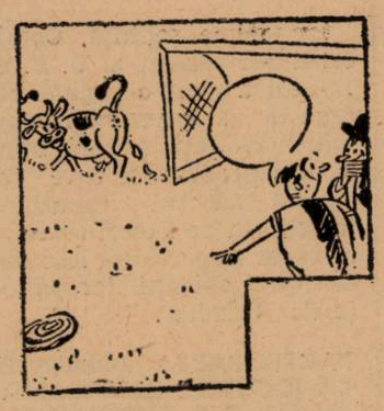

Competența unei vaci... („Calcio ilustrato")

ELIMINARE DE PE TEREN DORITA...

Desigur că pe mulți i-a surprins eliminarea lui Duce în matchul cu Macaby. Dar puțini știu că asta a și dorit masivul universitar. De ce ? E un secret pe care-l trădează mai jos.

Cum a fost eliminat, Duce s'a năpustit în cabină, s'a îmbrăcat și a părăsit urgent terenul.

Pe drum, l-a întâlnit Titel Ursache, care l-a întâmpinat cu cuvintele :

— „Unde pleci, mă Duce ? Trebue să stai ca să aranjăm cu eliminarea ta".

— „N'am timp, Titele ! Mă duc acasă că pic de somn...."

Editura Societății Anonime „Universul", București, Str. Brezoianu Nr. 23—25 — România

BIBL... „ASOCI... SIBIU

Taxa poştală plătită în numerar conform aprobării dir. g-rale p. t. t. nr. 70.346/938.

2 LEI

UNIVERSUL

12 PAGINI
105-1939

Redacţia şi Administraţia: Palatul „UNIVERSUL", str. Brezoianu 23—25. Telefon: Centrala: 3.30.10; Redacţia: 4.21.81. Redactor responsabil EUGEN DUMITRESCU

Proprietar: „Universul" S. A.
Adm.-delegat STELIAN POPESCU
Inscris sub No. 167. Trib. Ilfov

Nr. 105. — Anul II ● BUCUREŞTI. — Marţi 18 Aprilie 1939

ABONAMENTE:
Pentru grupări sportive 1000 lei anual

1 an LEI 500
6 luni LEI 270
3 luni LEI 150

Venus nu mai poate pierde campionatul...

Toţi selecţionabilii sunt în formă excepţională

Bodola a făcut o partidă uluitoare
Dobay a jucat ca „altădată"
Un accident grav la Baia Mare

Rezultatele tehnice

Venus—Carpaţi	2:0 (1:0)
Juventus—Chinezul	5:3 (4:0)
Ripensia—Victoria	4:1 (1:1)
Tricolor—Gloria	3:1 (1:0)
A.M.E.F.A.—U.D.R.	4:0 (0:0)

RAPID-RIPENSIA, SAMBATA LA ANEF

23 APRILIE

Rapid-Ripensia, la Bucureşti.
U. D. R.-Venus, la Reşiţa.
Sp. St.-Tricolor, la Bucureşti.
Carpaţi-Juv., la Baia Mare.
Chinezul-Gloria, la Timişoara
A.M.E.F.A.-Victoria, la Arad.

Venus nu mai poate pierde campionatul. Concluzia etapei de eri s'a impus cu o forţă extraordinară.

La Baia Mare, Bodola, care a făcut un match uluitor, a câştigat derbyul leaderilor îndoliat de accidentul lui Orza.

Echipa naţională are un centru atacant de calsă şi în formă mare.

Coincidenţă extrem de fericită. Sâmbătă, la Obor, Baratky a fost cel mai bun om de pe teren jucând inter.

Din punctul de vedere al selecţionării echipei naţionale, etapa de eri poate fi considerată fericită. Aproape toţi selecţionabilii au jucat excepţional de bine

La Timişoara, Ripensia a confirmat forma dela Bucureşti şi a prezentat două aripi: Bindea şi Dobay în forma frumoaselor zile de glorie exclusivă.

La Bucureşti, pe terenul de la Obor, Prassler a fost cel mai bun om, a jucat excelent şi a marcat trei goaluri.

Chinezul e un candidat serios — poate cel mai serios — la retrogradare.

La Arad, un match dur — la urma urmei cum ar putea fi altfel — în care A. M. E. F. A. a câştigat după pauză o victorie netă.

Derbyul lanternei, disputat la Ploeşti într'o atmosferă de calm şi seninătate impresionante, a fost câştigat de Tricolor.

Care poate scăpa astfel de retrogradare.

In general, o etapă liniştită, cu matchuri mai mult sau mai puţin disputate şi rezultate normale. O singură surpriză poate: aceea de la Baia Mare, dar nu atât rezultatul cât dimensiunile lui.

Leitesdorf prinde fotogenic în admiraţia lui Oană

CLASAMENTUL

1. Venus	16	11	5	0	35:11	= 27 (5)
2. Ripensia	15	8	3	4	38:26	= 19 (11)
3. Carpaţi	15	6	5	4	20:19	= 17 (13)
4. Victoria	16	7	2	7	31:27	= 16 (16)
5. Juventus	16	7	2	7	31:28	= 16 (16)
6. A. M. E. F. A.	16	6	4	6	30:30	= 16 (16)
7. Rapid	16	5	5	6	24:21	= 15 (17)
8. Sp. Stud.	16	5	4	7	23:27	= 14 (18)
9. U. D. R.	16	4	5	7	16:27	= 13 (19)
10. Chinezul	16	4	5	7	33:40	= 13 (19)
11. Tricolor	16	7	1	8	21:29	= 13 (19)
12. Gloria	16	3	5	8	17:34	= 11 (21)

Opt goaluri şi un selecţionabil în formă, Prassler, în matchul JUVENTUS-CHINEZUL

Scorul 5-3(4-0). Victoria bucureştenilor a fost meritată din toate punctele de vedere

PRASSLER (3), OANA ŞI DUNAREANU AU MARCAT PENTRU ROŞ-ALBAŞTRI

TEREN UNIREA TRICOLOR

JUVENTUS: Sadowsky, Dragomirescu, Tătaru; Palmer, Micu, Brandabura; Oană, Korony, Prassler, Dunăreanu, Naciu.

CHINEZUL: Leitesdorf, Rock, Kohl; Wetzer III, Hoffman, Schaff Szillard, Cucula, Klimek, Bajus, Thierjung.

Au marcat: Prassler (3), Oană, Dunăreanu, Klimek, Thierjung şi Szillard.

FILMUL CELOR OPT GOALURI...

1:0. Minutul 10. Kohl comite hands în careul de pedeapsă şi arbitrul acordă penalty. Inscrie imparabil.

PRASSLER

2:0. Minutul 15: Dunăreanu trece pe sus la Oană şi acesta marchează cu capul peste portar.

3:0. Minutul 16: Moment psihologic exploatat fericit de Juventus. Naciu aleargă pe tuşe şi centrează. Mingia loveşte bara. Leitesdorf plonjează zadarnic şi Prassler împinge mingia în poartă.

4:0. Minutul 30: In colţul careului de 16 metri, Dunăreanu stopează mingia şi trage puternic şi pe jos.

Portarul timişorean plonjează inutil. Juventus a marcat al patrulea punct.

4:1. Minutul 57: Brandabura are mingia şi vrea s'o dea lui Micu. Klimek intercepteaza şi trece imediat lui Thierjung, care, dela zece metri, înscrie în colţul opus celui, în care se plasează Sadowsky.

5:1. Minutul 59: Micu deschide lung pe Naciu, care trece imediat lui Prassler.

Acesta a scăpat de cei doi fundaşi şi fuge cu mingia spre goal. Portarul iese din goal şi juventistul marchează pe lângă el.

5:2. Minutul 65: Thierjung, care joacă acum interdreapta, pasează lui Klimek. Acesta trage puternic şi Sadowsky scapă mingia din mână. Szillard, care urmărise, marchează imparabil.

5:3. Minutul 78: Szillard trage puternic la poartă, Sadowsky scapă din nou mingia, se produce învălmăşeală şi Klimek înscrie de aproape.

UN JOC FOARTE PUŢIN FRUMOS...

Intâlnirea dintre Juventus şi Chinezul a deziluzionat pe toţi. Pentrucă toţi aşteptau ca matchul să fie o luptă dură.

Şi n'a isbutit să fie decât ceia ce a fost: un joc deslânat cu football de clasă scăzută.

Principalul vinovat, nu-i deloc

(Continuare în pag. 3-a)

Matchuri pasionante și surprize în etapa districtuală...

A.G.E.R. a stabilit scorul zilei. Lupta pentru titlurile seriilor a devenit încordată

CATEGORIA I-a Seria A

TITANII 1
OLIMPIA 1

Eri dimineață a avut loc pe terenul „Malaxa" întâlnirea oficială dintre echipa gazdă și Olimpia.

Cu toate străduințele Olympiei de a părăsi terenul învingătoarei, au trebuit până la urmă să se mulțumească cu un draw.

In prima repriză Olimpia atacă nervos, dar nu poate marca, apărarea Titanului fiind la înălțime. Către sfârșitul reprizei, alb negrii au ocazia să deschidă scorul prin Alexandrescu dar Pop respinge magistral în corner.

In repriza secundă Titanii domină în prima parte a jocului insistent, dar nu pot marca din pricina fruntașilor, Pascu și Schroder cari în matchul de astăzi au fost la înălțime.

Către sfârșit, Olympia își revine și atacă incontinuu, dar nu reușește decât să egaleze avantajul „Titanului" prin Taciuc.

Au marcat:

Sabou, dintr'o combinație cu Sasu, care a executat excelent, o lovitură liberă dela 18 m.

In m. 75, Georgescu driblează întreaga apărare adversă, și trece lui Taciuc care marchează imparabil peste portar.

MONITORUL OFICIAL 3
SOCEC LAFAYETTE 1

Matchul dintre primele garnituri ale echipelor Monitorul Oficial și Socec s'a disputat eri dimineață pe arena A. C. S. A.

Monitorul Oficial a meritat victoria jucând mai decis și cu ambiție.

Toate acestea au lipsit echipei Socec.

Punctele învingătorilor au fost înscrise de Cireș (2) și Buia-Socec a marcat prin Lăzărescu.

INDUSTRIA IUTEI 1
S. T. B. 1

Industria Iutei în întâlnirea de eri cu S. T. B., a realizat un rezultat deficient datorită ghinionului. Cu toate că din primele minute „verzii" au jucat în 10 oameni totuși au luptat pentru victoria care trebuia să fie de partea lor. S. T. B. a jucat brutal pe când Industria Iutei a jucat cu elan și foarte spectaculos. Credem însă că până la sfârșitul campionatului Iuta va arăta valoarea echipei sale. Vanea a demonstrat un joc technic care a smuls aplauze spectatorilor. S'au mai remarcat: Mitran, Serany și Sile Cristescu iar dela S. T. B. Cameniță (cel mai bun dela S. T. B.) și Agadachi.

Echipele au prezentat următoarele formații:

Iuta: Sile Cristescu-Cristescu G., Serany-Decu, Mitran, Popescu, Podocea, Ionel, Fănică Gretea Cimpoeru, Szabo.

S. T. B.: Toeln-Lupa, Mihail-Cornel Bentu Rasoi-Agadache, Stănescu, Gavrilescu, Cameniță Niculescu Cenebloc.

GLORIA 3
VIFORUL DACIA 3

Arena Militari a găzduit eri dimineață partida dintre Gloria și Viforul Dacia.

Situația echipelor în clasament a determinat pe combatanți să depună maximum de efort pentru Victoria.

Viforul Dacia după ce a condus cu 2—0 a fost egalat apoi condus și în ultimele minute a egalat din nou situația.

METALOGLOBUS 1
S. E. T. 1

In matchul disputat eri pe arena S. T. B. Metaloglobus și S. E. T. au terminat la egalitate, fiecare echipă înscriind câte un punct. Jocul a fost frumos iar S. E. T.-iștii cu mai puțin ghinion, puteau termina victorioși.

CLASAMENTUL CATEG. I-a SERIA A

Monit. Oficial	10	7	1	2	29:16	15
Vif. Dacia	11	6	2	3	30:19	14
Titanii	12	4	5	3	17:16	13
Metaloglobus	11	5	2	4	18:13	12
Gloria	11	5	2	4	25:28	12
Olympia	11	5	2	4	25:22	12
Socec	11	4	2	5	19:20	11
Ind. Iutei	11	4	1	6	15:24	9
S. E. T.	11	2	3	6	10:26	7
S. T. B.	11	1	4	6	19:23	6

CATEGORIA I-A SERIA B

A. G. E. R. 6
MILITARI 1

Matchul „tare" al categoriei I-a seria B. s'a disputat ieri pe arena din șos. Ștefan cel Mare între A. G. E. R. și Militari.

Partida s'a soldat cu o strălucită victorie a „electricienilor", cari ne-au arătat o formă de zile mari.

Militari s'au prezentat sub așteptari. Echipa a fost tot timpul dezinteresată și iar a reușit să fie periculoasă.

Rezultatul este real și nu exagerăm dacă spunem că A. G. E. R. ar fi putut învinge cu un scor mai mare.

Forma arătată de aceștia ne face să anticipăm și să le acordăm toată încrederea că vor cuceri campionatul.

Punctele au fost înscrise de Lăpușneanu (3), Sandu Petrescu, Cristoloveanu (11 m.) și Hecht.

AVANTUL SPORTIV 2
A. C. S. A. 0

Surpriza zilei de ieri, în cadrul campionatului districtual a fost furnizată de Av. Sportiv care a învins pe A. C. S. A. cu scorul de 2—0, după ce timp de 86 minute scorul a fost 0—0. Este un rezultat care vine să încununeze munca intensă depusă de cei dela Avântul care caută să recupereze ceva din ceiace a pierdut până acum.

Jocul a fost început de Avântul care domină cam jumătate din repriză cu mici intermitențe. In tot acest timp jocul a fost plăcut ca aspect mulțumind pe deplin publicul spectator. Acsa revine dar nu poate face nimic din cauza portarului Mărgărit, care a făcut o partidă formidabilă. Reprisa a doua aparține aproape în întregime A.C.S.A.-ei care însă nu poate materialisa din cauza apărării avântiste. Cu 5 minute înainte de sfârșit, când nimeni nu se aștepta, Avântul pornește în trombă și în m. 88 marcă un punct de toată frumusețea prin Mocanu. Un minut mai târziu Angrady bine lansat marcă cel de al doilea punct al Avântului, pecetluind astfel scorul.

S'au remarcat: Mărgărit care a fost cel mai bun de pe teren, Almăjanu, Mateescu și Tudose dela Avântul și Ionescu M., Genu, Iamandy și Enache dela A. C. S. A.

LEONIDA 3
LUPEASCA 0

Pe terenul Turda s'a disputat eri după amiază matchul dintre Leonida și Lupeasca contând pentru campionatul categoriei I-a. Net superioară Leonida după un joc în care și-a presat adversarul în careu a reușit o frumoasă victorie învingând cu scorul de 3—0 (1—0).

S'au remarcat Rotilă (cel mai bun de pe teren) Gică, Ursu și Gigi.

CLASAMENTUL CATEG. I-A Seria B

Leonida	12	8	2	2	26 : 11	18
A. G. E. R.	12	8	2	2	29 : 15	18
Adesgo	10	7	1	2	30 : 9	15
Militari	11	6	1	4	26 : 21	13
A. S. C. A. M.	10	5	2	3	20 : 18	12
Vergu	10	5	1	4	29 : 18	11
A. C. S. A.	11	4	2	5	33 : 20	10
Lupeasca	11	1	2	8	7 : 36	4
Av. Sportiv	11	2	0	9	12 : 35	4
Pebe	10	1	1	8	7 : 36	3

CATEGORIA II-a SeriaA

GENERALA 1
SBURATORII 0

Teren: Colentina.
Ora: 17.

Formații: Generala: Bădău, Brașoveanu, Marinescu, Iconaru, Nica V., Rădulescu V., Brukner A., Toma V., Maloescu I., Vasile, Bojochi.

Sburătorii: Ionescu T., Marinescu. Georgescu C., Simion, Tomescu. Ionescu N., Negulescu P.. Anton Gh.. Simion Gh. Mirică. Ionescu R.

A marcat: Manolescu I.

S'au remarcat: Bădău. Toma dela învingători și Marinescu, Georgescu. Anton dela învinși.

S'a disputat pe terenul Colentina un match curios: Sburătorii au dominat și Generala a învins. In special prima repriză Sburătorii au presat, deși n'au reusit să înscrie niciun goal, dând rezultat nul (0—0).

După pauză Maloescu I. reușește să înscrie primul și ultimul goal pentru Generala. Dar Sburătorii continuă presa silindu-i pe adversari să stea în apărare. Insfârșit, se deschide poarta spre egalarea Sburătorilor când li se acordă penalty. Dar Antonescu ratează.

METROPOLA 1
SP. MUNCITORESC 0

După un joc extraordinar Metropola a câștigat pe nedrept întâlnirea cu Sp. Muncitoresc. Jocul a fost de a factură superioară și Sp. Muncitoresc a pierdut datorită ghinionului.

Metropola: Laurențiu Marin, Petrescu, Stoenescu, Roman, Bălcescu, Alexandrescu Stolan, Brătescu, Dumitrescu, Constantinescu.

Sp. Muncitoresc: Slăvescu V., Molnar I., Stoenescu T., Șerbănenscu I, Ionescu S., Marinescu A., Toth A., Radu N., Ionescu C., Nicolae D.. Marinescu I.

COLENTINA 2
GRIVIȚA 0

Arena B. T. M. T. a găzduit eri partida dintre Colentina și Grivița.

chipa complectă, reușind să învingă un vechi rival.

Grivița are scuza că n'a putut alinia prima echipă.

Punctele au fost marcate de Grecu și Crângașu.

Cei mai buni dela Grivita au fost Dumitrescu Mitică și Orgoș.

CLASAMENTUL CATEG. II-a SERIA A

Universul	12	10	2	0	49: 8	21
C.F.R.B.T.	12	8	1	3	43:11	16
Metropola	12	7	2	3	25:19	16
Sp. Muncit.	11	6	2	3	23:12	14
Biruința	11	3	4	4	13:18	10
C. Român.	11	4	1	6	25:28	9
Sburătorii	10	3	2	5	20:26	8
Colentina	11	2	3	6	13:25	7
Grivița	12	2	3	7	11:25	7
Generala	11	2	0	9	7:57	4

CATEGORIA II-a Seria B

ARSENAL 5
VICTORIA 0

Eri s'a disputat pe terenul Arsenal partida oficială între echipa gazdă și Victoria, însă... victoria a revenit Arsenalului. Matchul a contat pentru championatul categ. II B.

STARUINȚA 2
L. P. N. 2

Pe Stadionul Muncitoresc a avut loc eri la ora 3 mathul aficial dintre echipele de mai sus după care s'a soldat cu rezultatul net de 2—2.

Mathul a fost egal.

Au marcat: Smarandache din 11 metri și Tăușen iar dela Stăruința: Ilie tot din penalty și Segal.

S'au remarcat: Ilie, Ionescu (S.) iar dela L. P. N. Sârbu și Toth.

METALOSPORT 4
ORFEUS 1

Pe terenul Belvedere, Metalosport a continuat seria succeselor învingând eri pe Orfeus cu 4 la 1 după un joc cât se poate de frumos.

Metalosport a avut tot timpul matchul la discreție și numai datorită apărării adverse n'a putut înscrie mai mult.

CLASAMENTUL CATEG, II-a SERIA B.

Metalosport	12	11	0	1	57:12	22
Arsenal	12	10	0	2	47:15	20
Ciclop	11	6	3	2	28:16	15
Victoria	12	7	0	5	29:27	14
Mihăescu	11	6	2	3	23:14	14
Carmen	10	3	2	5	24:35	8
Stăruința	11	3	2	6	17:27	8
Orfeus	11	3	1	8	25:42	7
L. P. N.	11	1	2	8	17:35	4
Dâmbovița	10	0	0	10	6:50	0

CATEGORIA III-a SERIA A.

„DISTRIBUȚIA" 4
„NORMA" 0

Ieri s'a disputat pe terenul Stadion la ora 9 matchul dintre echipele de mai sus contând pentru campionat cat. III.

Distribuția a jucat cu mult mai bine și cu mai multă technică pe când Norma a avut câteva ocazii însă și pe acelea le-a ratat.

D. Cezar Iosef a condus următoarele formații:

Distribuția: Waly, Clizer, Ionescu, Oprea Valeriu, Busuioc, Drăgan, Flamaropol, Nelu, Grecu, N. Vasile

(Continuare în pag. 3-a)

14 goaluri s'au marcat în matchul dintre juniorii Bucureștilor și ai Călărașilor...

și Bucureștii a învins cu 9- 5 (5-2)

Ca deschidere la matchul divizionar Macaby—A. C. F. R. s'a disputat partida dintre selecționatele de juniori ale districtului București și Călărasi Silistra.

Selectionata Capitalei a învins cu 9:5 (5:2) după un joc în care s'au arătat net superioară adversarului.

CINE A INSCRIS

Punctele au fost marcate pentru învingători de: Ștefănescu (4), Bogdan (3). Stoian (2).

Pentru învinși au înscris: Bărbulescu (2), Apostol (2, dintre cari primul din penalty) și Sfetcu.

CEI MAI BUNI

Echipa bucureșteană a jucat bine în total, dar cam indolent în repriza doua, când s'au văzut conducând la scor.

Dela oaspeți doar Apostol și Elias au jucat bine.

FORMAȚIILE

București: Ciucu — Suciu, Zamfir — Katz, Părălescu, Meyer — Mănduanu, Teodor Octavian, tȘefănescu, Bogdan, Stoian.

Călărași: Gueritée — Tudor, Hurezeanu — Angheliade, Stanciu, Iuga — Bărbulescu, Sfetcu, Apostol, Salamy, Elias.

SPECTACOLE

Teatre

NAȚIONAL: Ion al Vădanei.

STUDIO: Clownul.

LIGA CULTURALĂ: Burghezul gentilom.

REGINA MARIA: Iubire stranie.

MUNCĂ ȘI VOIE BUNĂ: Zile vesele după război.

COMOEDIA: Greva femeilor.

LIBER: Voiaj de nuntă.

Cinematografe

ARO: Viață furată, jurnal și completare.
SCALA: Bosfor, jurnal și completare.
CAPITOL: Drama din Shanghai și jurnal.
CARLTON: Iluzii, jurnal și complectare O. N. C.
TRIANON: Alexandru Newsky și jurnal.
A. R. P. A.: Vulturul Negru.
PALAS - BOULEVARD: Shirley Temple salvează America și jurnal.
SELECT: Tentație.
SAVOY: Gibraltar și Josette.
FEMINA: Oameni cu aripi și Aripi românești.
REGAL: Gunga Din, jurnal și completare.
ELYSE: Petru cel Mare, Seducătorul și jurnal Paramount.
FORUM: Zaza și Ulița durerii.
OMNIA: Zaza și O crimă de ring.
RIALTO: Gibraltar și Aventurile lui Tom Savryer (Haimanaua).
CORSO: Trader Horn, și Trei camarazi.
BIZANTIN: Semnul Crucii, Răzbunătorul și revistă
NISSA: Șeicul și Mi-am regăsit iubirea.
ATENEUL TEI: Tigrul alb (Booloo) și Nostalgie.
AIDA: Albă ca zăpada și cei 7 pitici și Mi-am regăsit iubirea.
AMERICAN: Stan și Bran în Fra Diavolo și Valsul nemuritor.
BARCELONA: Evadatul 320, Un îndrăgostit celebru și trupă de revistă.
COTROCENI: Cuceritorul și Alarmă în noapte.
CARMEN: Submarinul D I și Dragoste cu năbădăi.
DACIA: Arme pentru China și O familie trăznită.
DICHIU: Minciuna Ninei Petrovna și Sirlei Temple în Fetița munților.
DIANA: Panică în univers și Sultanul din Rungay.
EDISON: Cei 4 spioni și Dejun în doi.
FRANKLIN: Rosalie și Sfidătorii aerului.
FLORIDA: Ultimatum și Amanda.
GLORIA: Echipa de onoare și Adio pentru totdeauna.
GRAND: Uraganul și Omul care face minuni.
IZBANDA: Zaza și Colivia de aur.
ILEANA: Răzbunarea Zeului Siva și Rapsodia diabolică.
LUCIFER: Suzana și Spaima vestului sălbatec.
LIA: Suez și Luna de miere la Paris.
MARCONI: Olympiada, Nomazii, jurnal și revistă.
MODEL: Omul cu masca (Mascatul) (operă complectă).
MARNA: Valsul nemuritor, Toată lumea cântă și trupa de reviste Titi Mihăilescu.
MILANO: Olimpiada 1936 (Operă complectă)
NONI: O noapte la Shanghai și Vladia Korsakov.
NERO: Colivia de aur și Toată lumea cântă.
ODEON: Ulița durerii și Vacanța.
PACHE: Trei camarazi și O familie trăznită.
PARIS: Valea giganților și Minciuna sfântă.
PAX: Testamentul misterios și Tarantela.
RAHOVA: Citadela și Fra Diavolo.
REX: Atac în Mediterana și Vacanța
SPLENDID: Olimpiada seria I-a și II-a.
TOMIS: S. O. S. Tanger și O crimă pe Broadway.
TRIUMF: Tragedia unei generații și Când o spioană iubește.
UNIC: Suez și Luna de miere la Paris.
UNIREA: Bill Gazon și Nuntă cu repetiții.
VENUS: Suez, Fantome de vânzare și Funeraliile I. P. S. S. Patriarhului Miron Cristea.
VOLGA: Stăpânul junglei (operă complectă).
VOLTA BUZEȘTI: La Kermesse Heroique (Nevestele șirete), Domnișoara Motzart, Funeraliile Patriarhului și revistă.

Juventus a învins Chinezul cu 5-3

(Urmare din pag. I-a)

căldura ci echipa timișoreană, care a jucat foarte slab.

Faptul are explicații technice suficiente. Ele se leagă într'un lanț logic foarte ușor de urmărit.

In șease minute, Juventus a marcat nu mai puțin de trei goaluri și aceasta a făcut ca echipa timișoreană să piardă orice speranță de a putea remonta.

Cu atât mai mult cu cât toți jucătorii sunt atât de indolenți încât par a nu fi primit salariul de cel puțin un an de zile.

Cu trei puncte avantaj, Juventus a început să facă demonstrație și a mai marcat un goal, care a distrus iremediabil moralul și posibilitățile timișorene.

O explicație psichologică, desigur, foarte importantă. Nu există niciun match de foot-ball, în care valorile de ordin moral să nu aibe o influență mai mult sau mai puțin hotăritoare.

Oricari vor fi însă considerațiile ce se vor face asupra matchului acesta, rămâne un lucru foarte sigur: Juventus și-a luat o revanșe meritată.

Echipa timișoreană n'a însemnat în niciunul din cele nouăzeci de minute ale jocului, un pericol, care să fie luat în seamă.

Și și-a meritat soarta pentru că n'a vrut să lupte. Știa destinul, care o așteaptă dacă pierde matchul și e vinovată pentrucă n'a făcut nimic să-l evite.

Juventus a așteptat un adversar decis să lupte până la capăt cu o energie de... „zile din urmă". Și a dat peste unsprezece oameni plictisiți inițial de misiunea ce le fusese încredințată.

Au pierdut. N'au nicio scuză și nici nu pot să se bucure de indulgența judecătorilor pentru că n'au făcut nimic s'o merite.

TECHNIC, LUCRURILE SUNT LA FEL DE SIMPLE

Intr'o ordine technică a ideilor matchul apare tot atât de limpede. Comportă trei caracteristici suficient de importante și interesante.

Cea dintâi: Prassler a marcat trei puncte. Eficacitate utilă pentru viitorul echipei roș-albastre.

Secunda: Echipa timișoreană n'a avut linie de halfi și demonstrația juventistă poate fi considerată ca un lucru foarte strâns legat de această quasi absență a liniei intermediare în echipa timișoreană.

Cei trei mijlocași ai Chinezului: Wetzer III, Hofmann și Schaff au jucat foarte slab și n'au putut face față atacurilor bucureștene.

Cu atât mai puțin să alimenteze propria înaintare cu mingii utilizabile.

Este un lucru foarte simplu, elementar aproape, că într'o echipă de football linia intermediară este cheia de boltă.

Și când ea este inexistentă înfrângerea nu mai poate fi evitată. Ceiace s'a și întâmplat.

Ultima caracteristică: înaintarea timișoreană a fost complet greșit alcătuită.

Este inadmisibil ca în gruparea aceasta să nu existe nimeni, care să nu poată alcătui o linie de atac „normală" cu cei cinci oameni.

Linia ofensivă timișoreană a apărut cu Thierjung extremă stânga și cu Cucula interdreapta.

Așadar, un foarte bun jucător de tripletă a fost trecut pe extremă iar unul, care nu joacă decât extremă, a fost pus să joace inter dreapta.

Când Thierjung a trecut — partea a doua a matchului — inter iar Cucula și-a luat vechiul său post pe aripă... lucrurile au mers destul de bine.

Inaintarea aceasta a marcat trei puncte. Cu remarca specială, că în această eficacitate subită a avut un rol foarte important și forma slabă a lui Sadowsky.

PRASSLER ȘI CEILALȚI...

Incontestabil, cel mai bun de pe teren a fost Prassler.

Centrul atacant al echipei bucureștene a jucat bine, clarvăzător, inteligent în câmp și în fața porții, și poate fi introdus fără cea mai mică grijă în echipa națională.

Cel de al doilea selecționabil din jocul de ieri, Sadowsky, a jucat cât se poate de slab. A primit trei puncte parabile, mai mult chiar, a scăpat de două ori mingia din mână.

Din rest se pot remarca Micu, Dragomirescu și Korony dela Juventus și Klimek — cel mai bun timișorean — Thierjung, Rock și Kohl, dela Chinezul.

— Red. —

O STARE DE SLĂBICIUNE INGRIJORĂTOARE

QUINTONINE *triumfă*

„Am 31 de ani, scrie Dl. M. René PESTY, 5 rue d'Alsace-Loraine din Garenne, și ajunsesem într'o stare de slăbiciune în adevăr neliniștitoare. Injecții, poțiuni, nu au folosit. Am încercat Quintonine, care cel puțin este un produs natural. Termin abia primul meu flacon și rezultatul este cu totul deosebit".

Quintonine este un extract concentrat lichid cu bază de plante tonice aperitive și stomachice, la cari glicero-fosfatul de calciu adaogă elementele sale reconstituante. Amestecul de Quintonine cu un litru de vin de masă dă instantaneu un litru întreg de vin fortifiant delicios, suveran în toate cazurile de slăbiciune, anemie, depresiune, lipsă de poftă de mâncare. Un păhărel înaintea fiecărei mese — și veți regăsi repede bucuria de a trăi.

QUINTONINE

PRODUS FRANCEZ. — LABORATOARELE HELIN

Dă înfățișare bună

LA FARMACII ȘI DROGUERII

MACABY, în zi slabă a învins totuși A. C. F. R. cu 1-0 (0-0)

Matchul dintre Macabi și A. C. F. R., disputat eri dimineață pe arena Ciocanul, a fost exact așa cum îl prevăzusem: o luptă îndârjită dela început până la fluerul final.

Gazdele au câștigat cu 1:0 după ce la pauză scorul încă nu fusese deschis. Ca aspect, cele două reprize au fost diferite: în prima jocul a fost admirabil pe când în cea de-a doua s'a jucat mult mai slab.

MACABY IN ZI SLABA

Echipa gazdă a jucat eri cu mult sub valoarea ei reală. Explicația ar putea fi oboseala în urma turneului pascal dar poate și o indolență a componenților liniei de atac cari au intrat pe teren cu mult prea încrezuți în forțele lor. Și tocmai ei au jucat nepermis de slab pentru posibilitățile lor. Szika, în special și-a permis fantezii de unor schoturi dela 30 metri cari au avut ca obiectiv acoperișurile caselor din jurul arenei.

A. C. F. R. IN REGRES

Brașovenii s'au prezentat mult mai bine ca ansamblu decât în prima zi de Paști dar și la ei linia de atac n'a mers. Au avut ocazii suficiente pentru a termina învingători dar toate au fost ratate fie de Csomag, fie de Demeny.

De subliniat că la începutul reprizei a doua A.C.F.R a înscris un goal dar din offside și care pe bună dreptate nu a fost acordat.

CUM S'A MARCAT

Jocul a început vioi și Macaby au dominat insistent, dar nu poate deschide scorul din cauza ineficacității liniei ei de atac.

Până la pauză A. C. F. R. si-a revenit și a înjghebat câteva acțiuni foarte periculoase dar care de asemenea au fost ratate.

La reluare oaspeții înscriu punctul de care am vorbit mai sus și apoi Macaby beneficiază de un corner. Lovitura de colț, bine executată de Moisescu, permite lui Szika să înscrie cu capul.

Până la sfârșit Macaby domină mereu dar nu mai poate înscrie nimic.

GESTUL LUI NITROI

Mijlocașul centru al Macabilor, Nitroi, care este cunoscut ca un adevărat „mieluțel", a avut în matchul de eri o ieșire cu totul nepermisă unui sportiv: s'a repezit cu pumnii și picioarele asupra fundașului brașovean Kuska, lăsându-l la pământ în nesimțire. Este adevărat că nici Kuska nu este ușă de biserică, dar agresiunea n'a fost provocată cu nimic.

Noroc că arbitrul matchului a fost discret și nu s'a uitat în spre partea unde „activa" Nitroi...

ECHIPELE

MACABY: Schulder, Havas, Csaika, Smilovici, Nitroi, Mihailovici, Hermann, Szika, Hoffmann, Bărbulescu, Moisescu.

A. C. F. R.: Schrom, Szekely, Kuska, Vaida, Eugen, Bozocea, Demeny, Cristoloveanu, Strök, Wagner, Csomag.

Campionatul districtual

(Urmare din pag. II-a)

Norma: Schursi, Cime, Cioș, Lustin, Panta, Elias, Șerbănescu, Mircioiu, Gutman, ? ? ? ? ? Rușină.

„FICHET" 3 „TEXTILA DELEA VECHE" 1

Matchul oficial contând pentru campionatul cat. III A dintre echipele de mai sus s'a sfârșit cu victoria Fichetului de 3—1 după un joc frumos.

S'au remarcat dela Fichet: Georgescu, Burcescu și Tinică, iar dela învinși Cincu și Dugelescu.

Au marcat: Păun 2 și Georgescu (F.) iar dela Textila Marinescu.

GROZAVEȘTI 3 C. A. B. 0

Invingând pe C. A. B. Grozăvești a trecut lanterna roșie Delei Vechi. Jocul a fost echilibrat și în partea doua a matchului învinșii n'au putut rezista.

CLASAMENTUL CATEG. III SERIA A.

A. S. Distrib.	10	10	0	0	54: 7	20
F. C. Suter	10	8	1	1	33:17	17
Fichet	11	6	2	3	27:17	14
Fulgerul	10	5	1	4	17:15	11
E. F. A.	10	3	2	5	29:21	8
Norma	10	2	3	5	17:29	7
Grozăvești	11	2	2	7	14:42	6
C. A. B.	11	2	1	8	17:41	5
Delea Veche	9	1	2	6	14:33	4

STANDARD 3
BANEASA 2

Ieri la ora 11, a avut loc, pe Stadionul Muncitoresc, matchul oficial dintre echipele de mai sus.

Telefoniștii și-au însușit victoria netă printr'un penalty.

La început aveam impresia că Băneasa va câștiga, însă Standard cu mai mult noroc și cu mai multă străduință și-a însușit victoria.

„Standard" — *Pișta, Sortreny, Ion, Bambulică, Crețu I, Ross, Sotir, Banta, Lauer, Rusu, Costea.*

Băneasa — *Alexiu, Păsculescu, Antonescu II, Iosef, Damian, Antonescu I, Mihai, Piru, Floricâ, Mărculescu, Vasiliu.*

ȘOIMII 5
COMRO 3

Ieri s'a disputat pe terenul Iuta matchul oficial dintre echipele de mai sus, soldându-se cu rezultatul de mai sus.

Șoimii cu o echipă mai omogenă și-au însușit victoria pe merit.

S'au remarcat dela Șoimi: Neghină și Bratu, iar dela Comro Enescu, cel mai bun din 22.

Au marcat: Manolescu 2, Neghină, Russe și Dneymer.

DACIA TRAIANA 1
VULTURII CARPAȚILOR 0

Partida dintre Dacia Traiană și Vulturii Carpaților s'a soldat cu o victorie la limită a primilor.

Rezultatul este real și victoria Daciei este meritată și muncită.

JUSTIȚIA-ION DARLAU (FORFAIT)

CLASAMENTUL CATEG. III-A SERIA B

Șoimii	9	8	0	1	32:11	16
Ion Dârlău	10	7	1	2	31:15	15
Dacia Tr.	9	6	2	1	18: 9	14
Vult. Carpați	9	3	2	4	18:19	8
Comro	10	2	4	4	17:25	8
Justiția	10	2	2	6	16:26	6
Standard	10	2	1	7	13:22	5
Băneasa	9	1	2	6	9:25	4

Juniori, divizia națională

VENUS (JUN.) 3
SP. STUDENȚESC (JUN.) 2

Matchul pentru campionatul de juniori dintre Venus și Sportul Studențesc jucat eri pe terenul Macaby, s'a soldat cu victoria la limită a primilor după ce la pauză rezultatul era egal 1—1 Venus ia conducerea prin punctul înscris de Gabor.

Sportul Studențesc egalează imediat prin Manolescu.

La reluare studenții mai înscriu prin Panait. Negrii reacționează și Gabor urmat de Drăgănescu stabilesc scorul final de 3—2. Cei mai buni dela Venus și după teren: Dociulescu, Budan si Nicolau. Dela Sp. Studențesc Popa, Manolescu și Ungureanu.

D. Gorcea a condus formațiile:

VENUS: Budan, Dociulescu, Vintilă, Vasilescu, Popescu, Mărdărescu II, Drăgănescu, Vasilescu, Gabor, Filip și Nicolau.

SP. STUDENȚESC: Cristea, Nedecu, Virgil, Costache, Rădulescu, Dobrescu, Popa, Mihăescu, Ungureanu, Manolescu, Panait.

TURDA (JUN.) 10
MOCIORNIȚA (JUN.) 2

Pe arena Turda s'a disputat eri la ora 11 — ca deschidere la jocul Universul—C. F. R. — matchul de juniori dintre Turda și Mociornița, pentru campionatul juniorilor divizionari.

După un match disputat în care gazdele au fost net superioare jocul s'a terminat cu victorria la scor a Turdiștilor cu sdrobitorul rezultat de 10—2 (6—2).

Turda a avut următoarea formație:

Văduva—Colea, Staicu—Ionescu V. Grigorescu, Ionescu T., Blăjeanu, Manoliu, Niculescu, Popescu, Puia.

OLYMPIA (JUN.) 2
LUCEAFĂRUL (JUN.) 1

Matchul a fost echilibrat și ambele echipe au avut perioadele lor de dominare, când aveau ocazia să mărească sau să egaleze rezultatul.

Au marcat pentru Olympia: Crăciunescu (2) pentru Luceafărul, Conrad.

S'au remarcat: Catană, Crăciunescu și Ionescu Ciupi dela „Olympia" și Savu dela Luceafărul.

JUVENTUS (JUN.) 5
RAPID (JUN.) 1

Juniorii Juventusuui au dispus de Rapid cu 5—1.

CLASAMENTUL JUNIORILOR DIVIZIEI NAȚIONALE

Venus	11	9	1	1	37: 8	19
Sp. Stud.	13	8	3	2	37:18	19
Olympia	12	7	4	1	33:21	18
Turda	13	6	4	3	39:22	16
Unir. Tric.	12	7	2	3	38:13	16
Juventus	12	5	3	4	28:21	13
Macaby	12	4	1	7	26:45	9
F. C. Rapid	12	3	1	8	18:28	7
Luceafărul	12	1	3	8	20:33	5
Mociornița	12	0	0	12	10:77	0

Matchurile juniorilor din district

„S. T. B." JUN. 6
„IND. IUTEI" JUN. 2

Ca deschidere la matchul S. T. B.-Iuta s'a disputat matchul oficial de juniori, la ora 9, după care gazdele au fost învinse cu 6-2.

Echipele:

S.T.B.: Moldoveanu, Burtan, Ionescu, Socec, Blujdea, Stoianovici, Dumitrescu, Ionescu, Georgescu, Iordănescu, Ionescu C.

IUTA: Rogojinaru, Iordache, Spirea, Cristescu G., Constantinescu Gh., Constantinescu Gh., Niță Fl., Jartău, Popa A., Gugusuș, Cristea M.

GENERALA (JUN.) 5
SBURATORII (JUN.) 5

Teren: Colentina.

Ora 15,15.

Formații: GENERALA: Iasula Șt., Bătoroagă C., Ghiță V., Vlad St., Popescu Ciprian, Stavrache Șt., Vasilescu, Predoi M., Duca, Oprea, Popa N.

SBURATORII: Chivulescu, Munteanu, Mateescu, Georgescu Adrian, Nicolau, Rallet J., Georgescu M., Jofein, Vasilescu I., Constantinescu, Ionescu N.

Au marcat: Ghiță V., Predoi, Stavrache, Georgescu, Vasilescu pentru Generala și Georgescu M. (2), Georgescu A., Mureșanu, Ionescu pentru Sburătorii.

A. G. E. R. (JUN.) 7
MILITARI (JUN.) 2

Juniorii A.G.E.R.-ului în mare formă au dispus de cei ai Militarilor cu 7-2.

A. C. S. A. (JUN.) 5
AV. SPORTIV (JUN.) 2

Juniorii A.C.S.A.-ei au învins eri pe arena Biruința juniorii Avântului cu 5-2 (1-1). Matchul a fost foarte urât și presărat cu brutalități.

Football Football Football Football Football Football Football Football

Unirea Tricolor a învins Franco Româna cu 3-0 (3-0)

pentrucă n'a vrut să marcheze mai multe goaluri...

Unirea Tricolor a învins încă odată. Victima e Franco-Română.

Scorul 3:0 a fost stabilit în primele minute ale reprizei întâia.

Dela centru mingia a ajuns la Mihăilescu. Propriu zis a căzut între fundaș și mijlocaș. Aceștia au ezitat să degajeze și oboreanul, care a fost cel mai bun de pe teren, a marcat fulgerător. Nu trecuseră nici 30 de secunde de la începerea matchului.

Câteva minute de joc somnolent — brăilenii n'au putut trece linia de centru — și Alexandrescu a marcat un goal frumos.

Impresia : până când jucătorii din Brăila se vor desmetici, oborenii vor marca foarte multe goaluri.

Sub soarele puternic Franco-Română este amenințată de topire. Atât de încet joacă și atât de obosită pare. De altfel e uluitor ce lent se mișcă echipa pe teren. Și soarele nu este singura explicație. Brăilenii au un stil de joc nenorocit : niciunul din cei unsprezece jucători — nici chiar portarul — nu îndrăznește să lovească mingia cu putere.

Goalul marcat de Alexandrescu — în urma unei treceri de la Mihăilescu, care luase mingia cu mâna — face ca Franco Română să reacționeze ceva mai puternci și... zadarnic căci Petrescu este mult, foarte mult prea bun pentru atacul brăilean, în care numai Bodi știe să joace football, și încă excepțional de bine.

Dar... Alexandrescu, care joacă bine numai când se interesează de mingie, a driblat pe toată lumea și... goalul a fost foarte frumos.

Și... s'a terminat matchul. Unirea Tricolor nu mai insistă iar Franco-Română domină puțin în cea de a doua parte a jocului. Dar inutil. Linia de atac brăileană nu ar putea marca nici dacă adversarul ar pleca de pe teren.

Până la sfârșit... plictiseală, căldură, entuziasm oborean și minor.

Victoria Unirii Tricolor este ceva atât de sigur încât nimeni nu mai putea să-și închipue că oborenii să piardă.

In minutul 90 — cel mai vesel din tot jocul — arbitrul fluieră sfârșitul. Anghelache stopase elegant.

CEI MAI BUNI...

Cel mai bun de pe teren: Lulu Mihăilescu. Extrema stângă a echipei oborene a dovedit încă odată că poate fi un jucător bun. Alături de el : Petrescu — ce s'ar face Unirea Tricolor fără el ? — Alexandrescu din minutele, în care a jucat corect, Anghelache și Marinescu.

Dela Franco-Română singurul om, care a arătat eri că știe să joace football, a fost Bodi.

FORMAȚIILE

UNIREA TRICOLOR : Crețeanu, Petrescu, Marinescu ; Cristescu, Anghelache, Popescu; Dumitrescu, Alecu, Alexandrescu, Câmpeanu, Mihăilescu.

FRANCO-ROMANA : Moraru, Socaci, Adorian; Belciu, Kosek, Apostol; Economu, Letay, Bodi, Manici, Unguroiu.

In toamnă : 2-0 pentru Franco-Română.

Prahova a dispus confortabil de Mociornița-Colțea

Ploești, 16 (prin telefon). — In fața unei asistențe reduse, azi dimineață s'a disputat pe stadionul municipal matchul divizionar B dintre Prahova și Mociornița-Colțea

Superioară, deși nu deține cea mai bună formă, Prahova a învins cu 5-1 (2) prin punctele marcate de Beju (2), Criciotoiu (2) și Farcaș. Onoarea bucureștenilor a fost salvată de Fabian.

In general, a fost un joc slab, în care Prahova a dominat majoritatea timpului.

„Galbenii" s'a văzut că n'au condiție fizică. Au terminat matchul epuizați. Au nevoe de antrenamente serioase. Cei mai buni jucători au fost Grün, Boldis, Pop, Farcas și Beju.

Mociornița-Colțea, cu putin noroc, putea marca mai multe goaluri. Dar numai cu patru jucători nu — Türk, Fabian, Birghilescu și Dona — nu putea reuși o performanță mai bună.

Echipele :

Prahova : Țuțuianu, Iosif, Grün, Popescu (Barbaiani), Boldiș, Beju (Popescu), Radu Florian, Barbaiani (Beju), Farcaș, Criciotoiu.

Mociornița-Colțea: Constantinescu, Birghilescu, Lăpușan, Talpoș, Dona, Silivestru, Fabian, Gică Popescu, Turk, I. Mociornița, Ionescu.

Vulturii au învins Rovine Grivița cu 3-1 (1-1)

Craiova, 16 (prin telefon).— *Azi după amiază echipa locală Rovine Grivița a suferit a doua înfrângere pe teren propriu din campionatul actual. Invingătorul a fost Vulturii Textila din Lugoj care a câștigat cu 3 : 1 (1 : 0).*

VICTORIE MERITATA

Oaspeții merită cu prisosință cele două puncte câștigate azi căci au jucat omogen și disciplinat. Au beneficiat de o apărare excelentă în frunte cu portarul Pfeibinger care a făcut senzație prin siguranța și curajul său. Deși au jucat mai mult în defensivă au speculat cu multă adresă toate ocaziile avute — deși relativ puțin numeroase — pe când gazdele s'au mărginit să domine fără să poată înscrie ceva.

PUNCTELE

Pentru Vulturii au înscris Hodișan (min. 30), Duma (min. 65) și Mustețiu (min. 65).

Punctul de onoare al gazdelor a fost înscris de Stoianovici (min. 75) din penalty.

ECHIPELE

Vulturii : **Pfeilinger-Cionca, Doroty-Stoicățeanu, Aibelbon, David-Hodișan, Luca, Mustețiu, Ghiula, Duma.**

Rovine Grivița : **Scăețeanu-Jurcu, Micha-Mihăilescu, Udrică, Ionescu III-Constantinescu I, Constantinescu II, Stoanovici, Biban, Frăsie.**

Turda cu echipa descomplectată a cedat Daciei Unirea cu 1-0 (0-0)

Brăila, 16 (prin telefon). — *Azi după amiază s'a disputat în localitate matchul pentru Divizia B dintre echipa locală Dacia Unirea și Turda din București. Jocul a decurs în nota de dominare a gazdelor care a învins la limită, cu 1-0 pe bucureșteni cari au întrebuințat în echipă 5 juniori. Punctul victorios al Brăilenilor a fost înscris în m. 47 de Weisz care a transformat imparabil o centrare primită dela Dengel. Scorul putea fi mai sever însă apărarea Turdei a fost la înălțime.*

In partea doua a jocului, gazdele au ezitat să mai tragă la poartă, dând astfel posibilitatea bucureștenilor de a pune în pericol poarta apărată de Manu, care a apărat cât se poate de bine.

Dela învingători s'au remarcat în ordine : Manu, Marian și Cavadia. Dela Turda, întreaga echipă, menționând pe Ionescu Șt., Simionescu și Beldiman.

Echipele au aliniat formațiile :

DACIA UNIREA : Manu, Zukerman, Marian, Varodi, Dengel, Miciuc, Cavadia, Weisz, Bonațiu, Goldenberg, Hagiopulos.

TURDA : Ionescu Șt., Simionescu, Constantinidi, Dumitrescu, Steluța, Barok, Georgescu, Beldiman, Samoilescu, Zorea, Moldovanu.

ORADEA în formă C.A.O.-Craiovan 6-0 (1-0) și Crișana-S,G.S. 4-0 (0-0)

Oradia, 16 (prin telefon).— Azi s'au disputat în orașul nostru două matchuri în cadrul diviziei naționale B.

Dimineața C. A. O. a dispus de Craiova cu 6:0 (1:0), iar după amiază Crișana a învins S. G. S. cu 4:0 (0:0:).

CRAIOVAN A DEZILUZIONAT

Vizita echipei oltene era așteptată cu legitimă curiozitate în orașul nostru de oarece în toamnă am învins pe C. A. O. De data aceasta însă Craiovenii au deziluzionat, nu atât prin jocul practicat care este destul de bun cât mai ales prin lipsa de voință și combativitate.

CUM S'A MARCAT

Jocul începe vioi cu atacuri de ambele părți și ambele echipe ratează ocazii clare.

C. A. O este însă mai agresiv dar linia de atac nu merge de loc.

In minutul 36 Juhasz exasperat de ineficacitatea liniei de atac pornește pe cont propriu driblează tot și dela 25 metri înscrie imparabil.

Repriza doua oaspeții nu mai există și C. A. O. mai înscrie de cinci ori prin Schertz (minutul 52), Borgea (minutul 55 și 63) Juhazs (min. 78) și Halaty (minutul 72).

JUHAZ CEL MAI BUN DE PE TEREN

Mijlocașul centru al oradenilor a fost din nou cel mai bun om de pe teren. S'au mai remarcat Krauss Geczö și Schertz dela C. A. O. iar dela Craiovan, Ciocâlteu — care a apărat formidabil Iarsinsky și Walter.

ECHIPELE

C. A. O. : *Török—Ujvary, Șarkady—Krauss, Juhasz, Borbil—Geczö, Schertz, Borwea, Pop A., Halaty.*

Craiovan: *Ciocâlteu—Iordăchescu, Vasilescu—George, Ruicu, Iassinski—Szabo, Setniceck, Walter, Marinescu, Brașoveanu.*

CRIȘANA A JUCAT ABIA REPRIZA II-a

După amiază Crișana a primit replica S. G. S-ului din Sibiu. Gazdele au jucat foarte slab în prima repriză dar și-au revenit în cea de-a doua când au dominat categoric și au înscris patru puncte prin Pop Gh. (minutul 60 și 63), Lucaci (minutul 70) și Torjoc (min. 88).

CEI MAI BUNI

S'au remarcat dela învingători: Cicortaș, Covaci, Denbessy și Torjoc, iar dela învinși Willy, Hintz și Heldvig.

ECHIPELE

S. G. S.: Willy—Schaffner, Berger—Polder, Szillind, Pelger—Rill, Cuza, Heldwig, Hintz, Zimmermann.

Crișana : Pop A. — Cicortaș, Harkl — Covaci, Artiban, Derebessy — Lucaci, Torjoc, Donat, Deleanu, Pop G.

Un match cu peripeții

C.A.M.T. a învins Unirea M. V. cu 6-1 (2-0)

Timișoara, 16 (prin telefon). — Leaderul grupei de sud a seriei vestice C. A. M. T. a jucat azi dimineață în localitate cu Unirea M. V. din Alba Iulia pe care a învins-o cu 6:1 (2:0).

UN MATCH CU PERIPEȚII

Rombolul — buletinul oficial F. R. F. A. — a anunțat că jocul se dispută după amiază la ora 17 pe arena Electrica și oaspeții s'au prezentat dimineața pe această arenă. Conducătorii C. A. M. T.-ului au mers acolo cu taxiuri și au transportat jucătorii Unirei de la Electrica la Banatul unde de fapt era programat jocul. Din această cauză s'a produs o întârziere de 40 minute și Unirea M. V. a contestat jocul pe acest motiv.

CINE A MARCAT

In minutul 5 Söcs înscrie primul punct al gazdelor pentru ca Selesy să ridice scorul în minutul 29.

La reluare Santimireanu înscrie punctul de onoare al oaspeților cu ocazia unui corner, iar apoi gazdele mai înscriu de 4 ori prin Bücher (min. 60), Zsizik II (min. 70 și 85) și Possak (min. 76).

ECHIPELE

C. A. M. T.: *Eichler—Gerber, Cohn—Farago, Szepe, Ianossy — Bücher, Zsizsik II, Possak, Seleș II, Söcs.*

Unirea M. V.: *Hoffmann—Carto, Buda—Szabo, Danciu, Meșter —Ghidaly, Purcan, Deak, Racuțin, Santimirean.*

La Chișinău

Dragoș Vodă a dispus de Mihai Viteazul cu 4-2 (1-2)

Chișinău, 16 (prin telefon). — *Fosta divizionară A din Cernăuți Dragoș Vodă a jucat azi în localitate cu Mihai Viteazul de care a dispus cu 4 : 2 (1 : 2).*

Punctele au fost înscrise de : Suk, Panenka (2) și Schmidt pentru învingători, iar pentru învinși de Bolohan și Nemo.

Monopol a învins Tricolor cu 3-1 (1-0)

Tg. Mureș, 16 (prin telefon). — Echipa locală Monopol jucând azi cu Tricolor din Baia Mare în cadrul diviziei naționale B, a învns cu 3:1 (1:0).

Punctele au fost înscrise de Artaluș (min. 20 și 80) și Covacs I (min. 60) pentru învingători, iar pentru învinși de Năstureanu.

Acesta a fost de altfel și cel mai bun om de pe teren. S'au mai remarcat Tănase și Pascu dela Tricolor.

ECHIPELE

Monopol: Miska; Waizou, Tănase; Balic, Farkaș, Borbil; Alcabuz, Nagy, Cavoci I, Elekés, Pascu.

Tricolor: Petrușca; Schull, Orniac; Tătar, Mureșan, Katz; Pop, Decey I, Soke, Năstureanu, Petre.

Football Football Football Football Football Football Football Football

La Baia Mare

Venus și-a asigurat campionatul învingând pe Carpați cu 2-0 (1-0)

Bodola a fost formidabil, dar Orza și-a fracturat piciorul

Baia Mare, 16 (prin telefon). — **Matchul Venus-Carpați, care s'a soldat cu victoria meritată a bucureștenilor la scorul de 2—0 (1—0), a permis lui Bodola să facă o partidă extraordinară, fiind eroul matchului. In afară de faptul că a marcat punctele victoriei, „Duduș" a prestat un joc de zile mari, care rezolvă problema centrului înaintaș al echipei naționale.**

Din nefericire, jocul s'a soldat și cu un regretabil accident care scoate de pe arene pe un jucător consacrat: Orza. Acesta, la o ciocnire cu fundașul Ardos în min. 53, și-a fracturat piciorul, ceea ce-l va face indisponibil pentru mult timp.

Matchul a fost început vijelios de Venus care obține un corner în min. 2. Orza bate frumos și Bodola reia vollée formidabil înscriind un goal splendid.

In min. 15, Carpați ratează o ocazie mare. Iordăchescu a salvat în extremis un shoot al lui Szereny IV.

Venus contra atacă, dar până la sfârșit, jocul se egalează, dar Venus totuși este superior.

După pauză, gazdele joacă foarte decis, dar Venus este acela care atacă. Se produce însă accidentul lui Orza și Venus joacă în 10 oameni. Carpați profită și speculează.

In min. 62, Bodola scapă și ia acțiunea pe cont propriu. Trece formidabil peste toată apărarea și stabilește scorul final. Ghidaly, care nu l-a putut marca niciun moment, n'a ezitat să-l admire.

In min. 74, Carpați ratează o nouă ocazie: Hanga trage puternic în bară. Situatia critică este lămurită de Sfera.

Până la sfârșit, jocul se desfășoară la poarta Venusului.

In general, jocul a fost de factură slabă, care a deziluzionat. Venus însă a fost viu aplaudat.

Cel mai bun din 22 a fost Bodola. S'au remarcat dela Venus, în ordine: Ene, Iordăchescu. Sfera, Albu și Fieraru.

Carpați a contat pe Hevessy, Ardos, Damian și Hanga.

Venus: Iordăchescu-Sfera. Albu, Bărbulescu, Fieraru, Demetrovici, Orza, Ploeșteanu, Bodola, Petea, Ene.

Carpați: Hevessy-Ardos, Damian-Kert, Ghidali, Iacobovici-Szereny IV, Hanga, Szoke, Telegvi, Oprea.

Traian a învins Jahn cu 5-2 (0-1)

Cernăuți, 16 (prin telefon). — Matchul disputat azi după amiază în localitate între Jahn și Traian din Tighina s'a soldat cu un rezultat surpriză: oaspeții au învins cu 5 : 2 (0 : 1) după un joc admirabil.

MATCHUL

Este început de gazde cari au avantajul vântului și domină. In minutul 15 Dietz inscrie primul punct pentru Jahn si cu acest scor se termină repriza.

DOUA GOALURI INTR'UN MINUT !

La reluare Traian pornește o ofensivă disperată și în minutul 50 se înscriu două goaluri, ambele pentru Traian de către Nefedev și Cepoida. Peste un sfert de oră, la un atac al Jahnului, Armencea acordă penalty și Wagner transformă egalând.

Traian intenționează să se retragă în apărare, dar Cepoida la o acțiune pe cont propriu și dela 20 m. — în minutul 66 — trage o bombă formidabilă înscriind din nou pentru Traian.

Punctul acesta dă din nou curaj oaspeților și Cepoida mai înscrie de două ori în minutele 77 și 88 stabilind scorul final.

In minutul 85 portarul gazdelor, Bulinsky, a fost eliminat de pe teren, pentru atitudine ireverențioasă.

S'AU REMARCAT

Jahn a jucat atâta de slab în cât aproape nu avem pe cine să căutăm dela ei. Singurul care și-a dat osteneala a fost Schlusser.

In schimb oaspeții au fost admirabili în total, dar în special Buruiană, Turjinsky și Cepoida.

ECHIPELE

Traian : Ceaikowsky-Gangea, Armencea - Zimmer, Melnicov, Soloviev-Buruiană, Turjinsky, Cepoida, Nefedev, Gorinov.

Jahn : Bulinsky - Schadt (Glass), Wolf - Andrucovici Schreier, Glass (Neudeck) - Schlusser, Dietz, Kunzelmann, Wagner, Neudek.

Cu un Dobay formidabil

Ripensia a câștigat, abia în repriza doua, dar a și jucat frumos

Ripensia - Victoria 4-1 (1-1)

Timișoara, 16 (prin telefon).— **In fața a 2000 de spectatori azi s'a disputat matchul Ripensia—Victoria, care s'a soldat cu victoria timișorenilor la scorul de 4—1 (1—1).**

Jocul, în general, a fost foarte animat.

In prima repriză, Victoria a jucat frumos, dar ineficace. In schimb, Ripensia — după un început slab — a devenit din ce în ce mai periculoasă, pentruca după pauză să joace excelent și să pună complectă stăpânire pe joc.

Scorul a fost deschis în min. 14, când Martin l-a foultat în careu pe Marcu. Acesta a transformat imparabil penaltyul.

Egalarea, produsă în min. 27, e determinată tot de un 11 m. Regdon a căzut peste mînge fără s'o atingă cu mâna. Arbitrul însă, dictează 11 m. și Felecan II marchează.

După pauză, Ripensia joacă cu elan și domină.

In min. 3, Marcu pasează lui Dobay și acesta înscrie. Peste 7 minute, Bindea pasează lui Dobay, care urcă scorul la 3—1.

In min. 38, Pal comite hands în careu și Marcu transformă: 4—1.

S'au remarcat: Dobay, care a jucat formidabil, Pavlovici, Bürger, Regdon și Deheleanu, dela Ripensia; Sepci, Pal, Pop, Nistor, Felecan II și Căpușan dela Victoria.

Ripensia: **Pavlovici — Bürger, Regdon — Nagy, Cotormani, Deheleanu — Bindea, Ciolac, Sepi, Marcu, Dobay.**

Victoria: **Sepci — Martin, Felecan I — Pal, Pop, Nistor — Cornea, Szantai, Țăranu, Felecan II, Căpușan.**

MATCHUL

Universitatea - Industria Sârmei amânat

U-combinata EHO-C.F.R. 10 - 1 (4 - 0)

Cluj, 16 (prin telefon). — *Matchul dintre Universitatea și Industria Sârmei din Câmpia Turzii care trebuia să se dispute azi după amiază în localitate a fost amânat de comisiunea campionatului național pentru că clujenii au majoritatea jucătorilor concentrați.*

U.—COMBINATA EHO—C. F. R. 10 : 1 (4 : 0))

Universitatea a făcut un antrenament serios în compania unei combinate a echipelor Eho și C. F. R. Divizionarii au învins cu 10 : 1 (4 : 0).

Punctele au fost înscrise de Mihalca (5), Țăranu (4) și Ivanovici pentru învingători iar pentru învinși de Hart.

Olimpia a învins Stăruința

Satu Mare, 16 (prin telefon).— Azi după amiază s'a disputat în localitate matchul dintre Olimpia C.F.R. și Stăruința din Oradea.

Gazdele după un joc foarte strâns și disputat au învins cu 3:1 (1:0).

Gloria C.F.R. a învins H.L.A. cu 5-2

Rădăuți, 16 (prin telefon). — *Leaderul grupei de Nord a seriei Estice din divizia B a jucat azi după amiază în localitate cu A. L. A. de care a dispus cu scorul de 5 : 2 (5 : 0).*

Șoimii-Minerul 2-0 (1-0)

Sibiu 16 (prin telefon). — Azi după amiază s'a disputat în localitate matchul dintre Șoimii și Minerul din Lupeni, în cadrul diviziei B.

Șoimii au învins cu 2:0 (1:0) după o luptă admirabilă.

Textila a învins Sporting cu 3-0 (2-0)

Iași, 16 (prin telefon). — *Pe arena Regele Ferdinand s'a disputat azi matchul dintre Textila și Sporting din Chișinău.*

Gazdele au învins cu 3:0 (2:0) după un joc excelent în care s'au arătat net superioare adversarului.

Jiul a terminat la egalitate cu C.F.R. Simeria

Petroșani, 16 (prin telefon). — Divizionara B. din localitate Jiul a jucat azi cu C. F. R. din Simeria cu care a terminat la egalitate 2:2 (1:1).

UNIVERSUL a terminat la egalitate cu C. F. R. B. T.

Derby-ul categoriei a II-a, seria A, disputat eri la ora 11 pe terenul din fața cimitirului Ghencea, între Universul, campionul categoriei, și C.F.R.B.T., s'a terminat la egalitate, după un joc viu disputat.

Ambele echipe, cu formații omogene, au practicat un football de valoare. Universul a excelat în apărare, dar a fost lipsit de extreme. C.F.R.B.T. a avut de asemeni o apărare excelentă.

Rezultatul egal este perfect valabil. Intr'adevăr ambele echipe, cu o tehnică superioară, au practicat un joc egal. Atât Universul cât și C.F.R.B.T.-ul au avut faze de dominare egal de periculoase, iar apărarea a salvat în ambele părți situații similare. Numai spre sfârșitul jocului s'a putut vedea că C. F. R. B. T.-ul obosise, iar Universul a început să preseze ușor, însă fără vre-un rezultat. După cum am mai spus, jocul a fost bogat în faze spectaculoase.

Se poate imputa numai că a fost dur, dar... football-ul este un joc bărbătesc și duritățile sunt permise atât timp cât nu se abuzează de ele. S'au remarcat : Teodorescu, Cristescu, Horan, Puchianu I și Sârbu (Universul), iar dela C.F.R.B.T.: Vasilescu, Popescu, Nicolau, Stan, Tănăsescu, Boblea și Corneliu.

D. Maxim Gantu a condus bine formațiile : Universul: Teodorescu - Cutulescu, Cristescu-Puchianu G., Horian, Sârbu-Prutu, Puchianu D., Iordăchescu, Stănciulescu, Antonescu.

C.F.R.B.T.: Vasilescu-Popescu, Brătulescu-Nicolau, Georgescu, Teodorescu-Stan, Ssifo, Bobba, Corneliu, Tănăsescu.

Victoria C. F. R. a forfaitat la matchul cu D.V.A.

Galați, 16 (prin telefon). — **Azi după amiază urma să se dispute aci matchul D. V. A.-Victoria C. F. R. (Iași) în cadrul diviziei naționale secunde.**

Ieșenii nu s'au prezentat astfel că D. V. A. a câștigat matchul prin forfait la scorul de 3 : 0, conform regulamentului.

U.D.R. s'a apărat o repriză,

dar n'a putut rezista și după pauză...

...A.M.E.F.A. a învins cu 4-0 (0-0)

Reinhardt a marcat două goaluri în două minute și zidul reșițan s'a năruit

Arad, 17 (Prin telefon). — Azi s'a disputat în localitate matchul de campionat dintre A. M. E. F. A. și U. D. R.

O partidă dură și un joc deslânat, care a plictisit pe cei 2.000 de spectatori prezenți.

U. D. R. a rezistat o repriză, dar după pauză A. M. E. F. A. a atacat dela început și a marcat două goaluri prin Reinhardt în minutele 47 și 49.

Cu un portar lovit și cu două goaluri primite în primele patru minute, U. D. R. a înțeles că nu mai poate câștiga și a cedat pasul.

In minutul 63 Leb marchează al treilea punct, iar cu cinci minute înainte de sfârșit, Perneky stabilește scorul partidei.

Cei mai buni jucători de pe teren au fost Slivaț, Szaniszlo, Leb și Murza, dela arădeni, Fülop — până a nu fi lovit — și Zsigsik, dela U. D. R.

FORMAȚIILE

A. M. E. F. A.: Gerald, Slivaț, Covaci, Szurgy, Szabo, Szaniszlo; Murza (Leb), Leb (Murza), Perneky, Reinhardt, Bedmoser.

U. D. R.: Fülop; Fodor, Alașu; Popa, Csipoi, Lakatos; Micu, Păcuraru, Zsizsik, Neagrău, Tura.

Inscrieri în cursele de galop

Ziua VI-a
Duminică, 30 Aprilie

Premiul TOIAG
60.000 lei — 1800 m. (P.N.)

Colombo	47
Don Alberto	55
Boeru	48
Povestea	46½
Biribi	59½
Roy	44½
Getta	43
Stop	56
Corsar	55
Dornic	56
Răsfățat	55
Ostaș	55
Flor Fina	56
Credo	61½
Hazliu	56
Buburel	59
Brancas	59½
Szantos	59½
Mitsouko III	58
Halmei	45½
Frunză	53½

Ziua VIII-a
Duminică, 7 Mai

Premiul C. R. GOLESCU
75.000 lei — 2400 m. (P.V.)

Colombo	47
Boeru	47
Povestea	46½
Bock	45½
Roy	44½
Codru	55
Corsar	55
Dornic	56
Răsfățat	55
Ostaș	54
Flor fina	54½
Bucurel	59
Szantas	60½
Brancas	59
Necaz	52½
Halmei	44½
Frunză	53

Alergările de trap

Băneasa Trap; Ziua 34-a, Miercuri 19 Aprilie

—PROGRAM DEFINITIV—

Premiul GOVORA
Condiție (1/1) — 15.000 lei
1680 Speranțe, Paj Axtell, Ulis.
1700 Rolls Roice II, Helen Halpin, Musculița.
1740 Cina, Eol, Călin.
1760 Barza, Carol Hanover.
1800 Zeta.

Premiul GHIMPATI
Condiție (1/5) — 13.000 lei
1700 Valmaș.
1720 Benito H. P.
1740 Lant, Giuditta, Spic.
1760 Kitty Clair, Peceora, Sonia Worthy, Pinkerton.
1780 Hercegno, Wodka.
1800 Jade.
1820 Katy Cald.

Premiul GUADARRAMA
Condiție (1/2) — 13.000 lei
2080 Elișor, Lin.
2100 Viorica II
2120 Cartușel, Comoara.
2140 Candriu, Măgura.
2160 Tais, Harry Boy, Fudul, Elena.
2200 Ostaș.
2220 Hollo.
2260 Adda Worthy.

Premiul GORDANIA
Condiție (1/10) — 15.000 lei
2100 Josedale Margot
2120 Eggy
2160 Lăcrămioara, Iubita.
2180 Brebenea, Gangster, Zomot, Ghid, Tutun.
2200 Ducesa, Edith, Ieroșca II, Pacahantos, Bruma II, Jarvis Winsome, Josedale.
2240 Cupidon, Pock, Kamaa.
2300 Szelvesz.

Premiul GORGOTA
Handicap — 18.000 lei
1700 Lanț, Rugina, Giuditta.
1720 Ducesa, Luntraș, Fama, Voevodul Țiganilor, Sonia Worthy.
1740 Edith, Szelvesz, Centaur, Kismet.
1760 Rota, Rosalinde, Szeged.
1780 Amsel, Blondella.

Premiul GRIVIȚA
Handicap — 11.500 lei
2100 Turla, Elișor, Cina, Cilly Hanover.
2120 Desiș, Răsura, Crălasa, Brenn Taina, Hispano.
2140 Thalio, Extra.
2180 Mister, Eol, Furor.
2200 Vestit, Pan Worthy.
2220 Mura II.
2240 Betiv, Carol Hanover.

Premiul GIURGIU
Handicap — 15.000 lei
1700 Harry Boy.
1720 Elixir, Draga Mea.
1740 Eggy, General Worthy, Parma, Pinkerton, Puica, Zenit.
1760 Zalud, Livada, Tufănica, Geisha.
1780 Sonora, Peter Worthy, Legionar, Busuioc.
1800 Poenița, Jeles, Leu.
1820 Casatca, Sorvaneț.

Premiul GRIJA
Record — 15.000 lei
2120 Ducesa.
2140 Brebenea, Ieroșca II, Bruma II, Guardian Girl, Pikaver, Campion junior.
2160 Cupidon, Coconaș, Talaz, Ninon, Dorka.
2180 Katy Caid, Trixie, Blondella, Nation.
2200 Kundry.
2220 Champion, Gruia.
2300 Haron.

Premiul GROZEȘTI
Performanță — 13.000 lei
1700 Turla, Dâmb.
1720 Igen, Mirișlea, Furor, Urel.
1740 Luna, Eol, Peter Gordon, Călin.
1780 Sonora, Lăcrămioara, Pinkerton, Durdulia, Sultan II, Natașa, Handicap, Geisha, Zenit.
1800 Casatca, Sorvaneț, Voința.
1820 Adda Worthy, King Worthy, Brad, Kamaa.

Eri la Băneasa

Hipism

Rezultate importante

TARZAN a câștigat premiul MARGHILOMAN

Armăsarul d-nei Lungu un mare campion. Doinița învingătoare în premiul Girelle. Debutul lui Rosso. Asistență numeroasă și alergări interesante

Hipodromul Băneasa avea eri aspect de sărbătoare. Tribunele erau înțesate de public.

Un public de zile mari, majoritatea format din elita Bucureștilor.

Programul era din cele mai alese. Un program demn de cadrul festiv al întrunirei.

Timpul dând un larg concurs, succesul a fost complet. Trebue să recunoaștem că Jockey Clubul a făcut mari sacrificii pentru promovarea curselor de pur sânge. Satisfacții ca cea de eri recompensează o activitate pozitivă, demnă de un for de prestigiul Jockey Clubului.

Revenind la program, vom preciza că el conținea două alergări de indiscutabilă semnificație și interes, premiile Prince D'Orange II și Girelle, primul rezervat armăsarilor, iar al doilea iepelor. Rezultatele au servit o serie de prețioase și edificatoare concluziuni, de manieră să stabilească definitiv o erarhie în rândurile generației tinere.

Tarzan un mare campion

Premiul Prince D'Orange II a reunit la plecare pe cei mai buni armăsari de trei ani. Au alergat Tarzan, Colombo, Boeru, Nae, Mazepa, Bock și Răsvrătit.

In padoc au produs o deosebită impresie Tarzan și Boeru. Cu deosebire Tarzan. Roibul d-nei Lungu arăta ca o cadră. Stilat, distins, cu remarcabile puncte de atracție, a fost mult admirat de asistență.

Colombo era cel mai fit cal al lotului iar Mazepa a fost mult prezentat în bine față de anul trecut.

Rezultatul a confirmat categorica superioritate a lui Tarzan din anul trecut. Ceva mai mult, a accentuat această superioritate.

Tarzan a dispus cu ușurință de Colombo iar pe ceilalți i-a pierdut pe drum.

Rezultatul, în condițiunile în cari a fost obținut necesită un scurt popas. Orice s'ar spune, Tarzan este indiscutabilul campion al celor de trei ani. Un campion autoritar. Felul cum a dispus eri de adversari, închide acestora calea apelului.

Aceasta cu atât mai mult, cu cât ținem seama că roibul din Szandekos nu era la punct cu pregătirea, în timp ce adversarii beneficiau de un lucru mai înaintat. Când va fi gata, desigur că-și va accentua superioritatea și își va pune candidatura și la șefia turfului. In luptele cu vârstnici valoroși, tinerii vor avea un demn reprezentant în Tarzan.

Ceva mai mult. Este unul din cei mai reușiți produși ai crescătoriei indigene. Poate fi comparat fără nici un rizic cu Ghiaur și Coquin.

Pentru soții Lungu, cari au activat cu o pasiune crescândă în hipism, succesul lui Tarzan este meritat și răsplătește o îndelungată carieră pe turf.

Despre Ion Gheorghe, destoinicul lui antrenor, numai cuvinte de laudă.

Profesionistul român se afirmă pe zi ce trece.

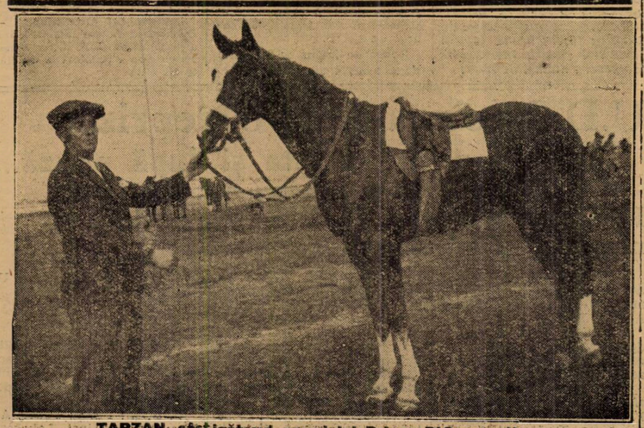

TARZAN, câștigătorul premiului Prince D'Orange II

R. VINCENT
Călărețul lui Tarzan

DUBLUL SUCCES AL HERGHELIEI SCROVIȘTE

La loc de cinste vom semna dublul succes al herghelii Scroviște.

In afară de Doinița, pentru importanta formațiune a mai câștigat Magnat. Aceasta și-a adjudecat premiul Robur după o cursă din cap fiind o bună diferență de clasă.

Mazepa plasându-se al treilea a dovedit că a rămas elementul valoros din trecut. Fără să fie însă o vedetă.

Nae acelaș cal conștiincios, nu însă concurent de curse clasice.

Boeru era gros. Armăsarul d-lui general Dombrowsky mai are mult de profitat în condiție.

Răsvrătit este și el lipsit de galopuri iar Bock este la locul lui.

REVELAȚIA IEPEI DOINIȚA

In premiul Girelle au alergat Doinița, Harța, Povestea și Conița II. Inainte de disputare, această cursă părea un match între Povestea și Harța.

Pe teren s'a înregistrat însă o surpriză și'n același timp o veritabilă revelație, victoria revenind Doiniței care a întrecut cu oarecare ușurință pe Harța. Actualmente Doinița este cea mai bună iapă de trei ani. Ca toți produșii Doinei este tardivă. Din partea ei se pot scompta noui progrese. Actualmente este favorita premiului Dianei.

Harța a concurat mai modest decât se putea scompta. Probabil că nu s'a acomodat cu tactica de a fi lansată în capul plutonului. Conița II n'avea ce căuta iar Povestea nu făcea impresia unui cal în formă.

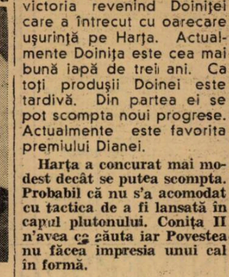

ION GHEORGHE
Antrenorul lui Tarzan

A. ROMANES
Antrenorul iepei Dorința

In cap. Romanes ca și pe Doinița și pe Magnat l-a prezentat în formă. Dealtfel pensionarii săi sunt printre cei mai frumoși depe hipodrom.

HANDICAPURILE

Handicapurile zilei — premiile Juvenal și Saltarelo — au fost reușite.

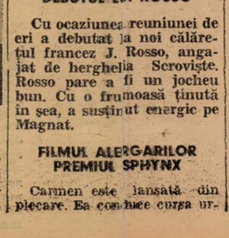

D-NA ZOE LUNGU
Proprietara lui Tarzan

In premiul Juvenal, favoritul nostru Silver Prinț a dispus după mare luptă de Puișor.

De remarcat performanța lui Silver Prinț. Pare schimbat în bine față de anul trecut.

Premiul Saltarelo și l-a adjudecat Olaf, și el ameliorat.

CELELALTE REZULTATE

Au mai câștigat Brânceni și Medardus. Bătrânța primului este deosebit de meritoasă. El arată într'o foarte bună condiție. Medardus, calul cu șapte suflete, și-a adjudecat vânzarea zilei.

De remarcat rezistența lui.

DEBUTUL LUI ROSSO

Cu ocaziunea reuniunei de eri a debutat la noi călărețul francez J. Rosso, angajat de herghelia Scroviște. Rosso pare a fi un jocheu bun. Cu o frumoasă ținută în șea, a susținut energie pe Magnat.

FILMUL ALERGĂRILOR PREMIUL SPHYNX

Carmen este lansată din plecare. Ea conduce cursa până la Afurisit, Medardus și Geza. In ocol, Medardus dublează pe Afurisit, în linia dreaptă prinde pe Carmen de care se detașează comod pe ultimele sute de metri. Afurisit a terminat al treilea.

PREMIUL JUVENAL

Silver Prinț conduce alergarea. La întretăierea pistelor intervine Puișor. Intre acești doi cai se angajează o crâncenă luptă terminată c'un scurt cap în avantajul lui Silver Prinț. Goblin după ce a avut un moment favorabil în cursă, s'a plasat al treilea. S'a mai văzut Nacelle D'Oor.

PREMIUL CODE

Aida conduce cursa până la grilă unde este depășită de Brânceni. Până la urmă Aida cedează și iepei Frunză.

PREMIUL GIRELLE

Harța servește de leaderă urmată de Doinița și Povestea. La distanță Doinița atacă și după o scurtă luptă câștigă. Le-a urmat Povestea.

PREMIUL PRINCE D'ORANGE II

Colombo își asumă conducerea. Ceilalți îl urmează în grup compact. Roibul d-lui Câmpeanu se menține în frunte până după intersecție, unde în fuleuri apare Tarzan care se detașează ușor. In urma lor fără să conteze s'a aflat Mazepa.

PREMIUL ROBUR

Magnat conduce din plecare la sosire urmat de Flor Fina, Mitsouko III și Codru. Ordinea se menține neschimbată până la sosire.

PREMIUL SALTARELO

Olaf ia comanda din plecare urmat de Geana. Aceasta îl atacă fără succes la distanță. Imediat intervine Cosac. Și intervenția acestuia este fără rezultat și nu îi aduce decât locul al doilea înaintea Suliței.

Rezultatul technic

8. PREMIUL SPHINX — Vânzare — 20.000 lei — 1600 metri (P.I.)

1	Medardus	54½	Gill J.	14	14	Câștigat
2	Carmen	56	Nicodim	49	51	3—1—5
3	Afurisit	56	Tănase	29	32	lungimi
4	Géza	55	Krimmer	366	175	Durata 1'41

MEDARDUS (Ostgold și Mariposa) aparține d-lui căp. G. Maxim și e antrenat de St. Ujvary.
Cota: Tribună: 14, 11, 12. Peluză: 14, 12, 13.

9. PREMIUL JUVENAL — W. h'cap — 25.000 lei — 1700 metri (P.N.)

1	Silver Prinț	59	Mullot M.	41	31	
2	Puișor	50½	Logofătu	23	24	Câștigat
3	Goblin	62½	Vincent	63	83	se cap 3 gât
4	Nacelle d'Or	60½	Cristea R	37	54	
	Ștefania	60½	Cucu Ar.	68	52	
	Meșterul Manole	63½	Toth B.	179	160	Durata 1'51
	Spătar	58	Tasim	326	210	

SILVER PRINȚ (Silverstead și Printemps) aparține d-lui J. Karmitz și e antrenat de G. Garner.
Cota: Tribună: 41, 18, 14. Peluză: 31, 18, 18.

10. PREMIUL CODE — Mixtă — 30.000 lei — 1600 metri (P.N.)

1	Brânceni	59½	Cristea R	32	33	Câștigat
2	Frunză	58	Gill J.	83	64	1—2½—2
3	Aida	46	Durnea	427	182	lungimi
4	Cătălin	59½	Rosso J.	16	76	
	Gloria	49	Iosza St.	64	73	Durata 1'44

BRÂNCENI (Blue Boy și Bizadea) aparține herghelii Brânceni și e antrenat de Ion Gheorghe.
Cota: Tribună: 52, 16, 51. Peluză: 34, 15, 19.

11. PREMIUL GIRELLE — 80.000 lei — 1600 metri (P.N.)

1	Doinița	55½	Ilinca N.	123	87	Câștigat
2	Harța	56½	Huțuleag	13	12	1½—2½—6
3	Povestea	52	Gill J.	24	38	lungimi
4	Conița	55½	G. Enescu	248	114	Durata 1'44

DOINȚA (Favara și Doina) aparține hergh. Scroviște și e antrenat de A. Romanes.
Cota: Tribună: 123, 16, 11. Peluză: 87, 14, 12.

12. PREMIUL PRINCE D'ORANGE II — 80.000 lei — 1600 m. (P.N.)

1	Tarzan	55½	Vincent	18	17	
2	Colombo	58	Cristea R.	29	33	Câștigat
3	Mazeppa	55½	Huțuleag	60	54	2½—3—2
4	Nae	55½	Ilinca	274	215	lungimi
	Răsvrătit	55½	Horvath	280	172	
	Boeru	58	Gill J.	124	112	Durata 1'42
	Bock	55½	Enescu G.	291	360	

TARZAN (Szandekas și Tallos) aparține d-nei Zoe Lungu și e antrenat de Ion Gheorghe.
Cota: Tribună: 18, 15, 16. Peluză: 17, 14, 17.

13. PREMIUL ROBUR — 40.000 lei — 2200 metri (P.V.)

1	Magnat	51½	Rosso J.	13	12	Câștigat
2	Flor Fina	56	Gill J.	62	77	2—2½—2
3	Mitsouko	62	Vincent R.	26	30	lungimi
4	Codru	57	Ilinca N.	13	12	Durata 2'28

MAGNAT (Favara și Manda) aparține herghelii Scroviște și e antrenat de A. Romanes.
Cota: Tribună: 13, 13, 20. Peluză: 12, 17, 18.

14. PREMIUL SALTARELO — H'cap — 30.000 lei — 1800 m. (P.N.)

1	Olaf	52	Huțuleag	19	19	Câștigat
2	Cosac	60½	Ilinca N.	28	26	2—4—2
3	Suliță	53½	Gill J.	59	48	lungimi
4	Geană	56½	Rosso J.	28	26	
	Golan	51½	Cucu	84	63	Durata 1'58

OLAF (Bou Jeloud și Odette) aparține herghelii Cărăpciu și e antrenat de B. Gabens.
Cota: Tribună: 19, 13, 18. Peluză: 19, 15, 24.

INFORMAȚII

ERI LA BANEASA

● MEDARDUS scos în vânzare după victoria din premiul Sphinx, n'a găsit amatori la 30.000 lei.

● IATA cotele plătite la event:
Silver Prinț-Brânceni 178.
Magnat-Olaf 30.

● DUPA disputarea premiului Prince D'Orange II, Cristea R. care a pilotat pe Colombo, al doilea sosit, a depus o reclamațiune împotriva lui R. Vincent care a pilotat pe câștigătorul Tarzan, susținând că Tarzan a tăiat drumul în linia dreaptă lui Colombo.

Comisarii au menținut rezultatul, dar au amendat pe R. Vincent cu 1000 lei pentru busculadă în ocol și pentrucă n'a ținut linia.

● **JOCUL austriac a continuat eri la Băneasa și a ajuns la 109.436 lei. După premiul Girella, câștigat de outsidera Doinița, pariul s'a închis.**

Alergările de galop

BĂNEASA; ZIUA III-a
Joi 20 Aprilie

—INSCRIERI—

PREMIUL KENYES
1100 metri — 20.000 lei

Răzor	(40.000)	59
Balsors	(20.000)	56
Sarica	(16.000)	43½
Fioretta	(50.000)	47½
Belea II	(20.000)	50½
Monete II	(60.000)	62½
Mieșunea	(60.000)	52½
Poiana	(10.000)	43½

PREMIUL CHITILA — W.-H'cap
1400 metri — 25.000 lei
(2 reprize)

Bravo Mă, Sapphire, Marmara, Ticu, Molda, Opinca, Omuța, Etiquette, Cin'te tine, Jaf, Cremene, Hoața, Răzleț, Caiafa, Baby II, Zamfira, Roy, Leoalca, Brânceni, Lăncier, Getta, Tuluța, Drapel, Traviata, Măcieș, Smeu, Geana, Balsors, Naum, Sukoro, Sarica, Fioretta, Li, Băbuca, Belea II, Monette III, Golanca, Soim, Necaz, Balyho, Poiana, Harar.

PREMIUL MELI-MELO
1600 metri — 25.000 lei

Aida	51½
Suliță	51
Zamfira	56
Conița II	50½
Leoalca	49
Olaf	56
Almaș	52½
Favorit	56
Măcieș	52½
Jony	52½
Ciocârlan	57
Tricolor	56
Lutica	51
Nae	56

PREMIUL NEGOIUL
1800 metri — 30.000 lei

Don Alberto	58
Codru	61
Corsar	58
Răsfățat	59½
Ostaș	59½
Flor Fina	56½
Hazliu	59½
Szantas	61
Frunză	55

PREMIUL RAZVNATIRE
1200 metri — 25.000 lei

Bravo Mă	57
Roy	52½
Leoalca	49
Almaș	52½
Smeu	57
Solitar	52½
Fioretta	49½
Magicienne	47
Lutica	51
Soim	52½
Golanca	51
Ali Baba ex Alambic	52½
Harar	52½

PREMIUL RADOTEUR — H'cap
2200 metri — 30.000 lei

Afurisit, Mont Blank, Spătar, Getta, Olaf, Farmec, Almaș, Hop și eu, Flor Fina, Goblin, Stăpân, Frunză.

DIVERSE

● A. CUCU a fost angajat să încalece pe Harța în premiul Dianei.

● SZANTAS va debuta la noi Joi în premiul Negoiu.

● LA SECRETARIATUL Jockey Clubului se publică azi greutățile handicapurilor de Joi.

Aldershot nu va mai participa în Trial Stakes

Aldershot, care era înscris în Trial Stakes-ul de anul acesta, a fost retras din această mare alergare și va reintra în anul curent, într'o altă probă clasică, premiul Nemzeti Hazafi

In vederea acestei curse, Aldershot a luat un palop mai serios în compania lui Arpad, Sacrilege și Osborn, dând completă satisfacție. Anturajul, în urma acestui cauter, se arată foarte optimist cu privire la viitoarele alergări pe care le va disputa Aldershot.

Sacrilege s'a comportat deasemenea mulțumitor. El va lua startul în Trial Stakes.

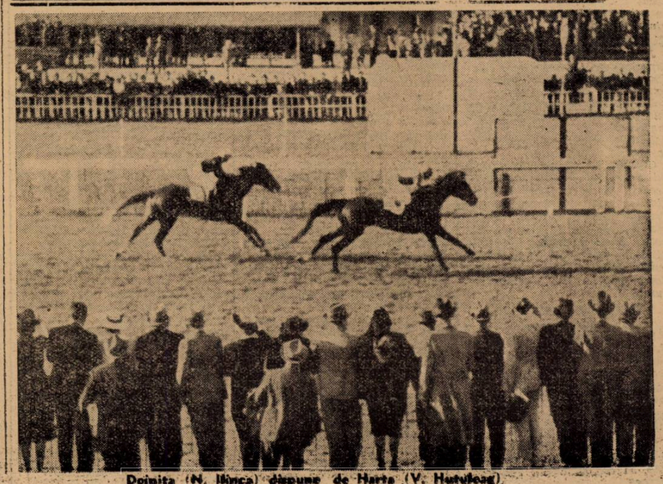

Doinița (N. Ilinca) depune de Harța (V. Huțuleag).

Football Football Football Football Football Football Football

Gloria a fost, dacă nu superioară, cel puțin egală Tricolorului C.F.P.V.

Ploeștenii au câștigat matchul cu 3-1 (1-0), dar mai mult l-au pierdut oaspeții, care meritau după jocul furnizat, un draw

Ploești, 16 (prin telefon dela trimisul nostru special). — *Contrar tuturor așteptărilor, matchul Tricolor C.F.P.V.-Gloria, lupta dintre codași, care se anunța drept un joc crâncen, pe viață și pe moarte, cum se spune — s'a desfășurat într'o liniște și ordine perfecte. Jocul n'a depășit nici un moment nota de fair. Afară de câteva duritați, inerente unui match de campionat, restul matchului a însemnat un spectacol de un calm surprinzător față de cele ce se spusese după partida cu Juventus.*

Evident, spectatorii — aceiași ca și în alte orașe divizionare, deci ca și la București — și-au încurajat echipa, ne uitând însă deciziile arbitrului — care nu le convenea — și cele câteva atacuri neregulate ale arădenilor. De altfel, cum ne-au mărturisit după match, jucătorii, ca și conducătorii Gloriei, au fost multumiți de comportarea publicului de aici. Nu i-a aplaudat, dar nici nu i-a huiduit.

O VICTORIE CARE NU SPUNE MULT

E drept însă, că și jocul de factură modestă a influențat această atmosferă, poate și din cauză că s'a jucat prea fair.

E cert însă, că și Tricolor C. F. P. V. a contribuit. Intr'adevăr, deși învingători cu 3 : 1 (1 : 0), ceeace a multumit pe spectatori, totuși aceștia nu încercau să-și ascundă nemulțumirea că echipa gazdă n'a deținut o formă tocmai bună și că, deci, n'a oferit un spectacol pe placul lor.

Și nici victoria n'a fost ușoară, deși scorul trădează o diferență destul de netă.

OASPEȚII AU FOST EGALI GAZDELOR

De fapt, Gloria a fost dacă nu superioară, cel puțin egală ploeștenilor. Ba mai mult. In jocul de câmp, arădenii au fost superiori. Dar au pierdut nu atât pentrucă ploeștenii au știut să marcheze, cât pentrucă apărarea Gloriei a făcut câteva greșeli dintre care două s'au soldat cu tot atâtea goaluri. E drept că unul din aceste goaluri ni s'a părut că a fost înscris din ofside. A fost, de altfel, și impresia arbitrului, care ne-a mărturisit după match. N'a fost însă, greșeala d-sale, ci a arbitrilor de tușe care — eri — au comis o mulțime de greșeli.

*

Revenind la match, credem că nu greșim afirmând că matchul mai mult l-a pierdut Gloria, de cât l-a câștigat Tricolor C.F.P.V.

Intr'adevăr, Tricolor C.F.P.V. s'a prezentat în conditiuni modeste, ceeace a permis oaspeților să conducă majoritatea timpului. Insă, pe de o parte ineficacitatea atacului Gloriei și oarecum ghinionul, iar pe de alta forma bună a apărării imediate adverse și a lui Mosco, au făcut ca arădenii să nu înscrie decât un goal. Si acesta, marcat atunci când nu se astepta nimeni.

GLORIA INCEPE PUTERNIC

Jocul a început în nota de superioritate a Gloriei, care conduce acțiuni foarte frumose, punând în pericol poarta lui Schramek. Se observă însă, lipsa unui shooteur care să transforme ocaziile. In acest timp, gazdele abia se pun pe picioare și în special Bartunek.

Ocaziile se succed la poarta lui Schramek, pentruca după aceasta să se producă primele atacuri mai periculoase ale lui Tricolor. Halfii împing mereu atacul care are în față un Mikossy slab, ce trebue suplinit când de Variassy, când de Volentir. Dealtfel, acesta a adus două goaluri în repriza secundă.

TRICOLOR DESCHIDE SCORUL

In minutul 30 scorul este deschis. Mikossy respinge în picioarele lui Bocșa care-l lansează pe Covaci II. Acesta-l depășește pe Mikola și dela 3 m. marchează în colțul opus.

MERCEA PIERDE GOALUL EGALARII

Gloria contra-atacă puternic și înșiră acțiuni care în min. 34 era să aducă egalarea. Mercea trece peste Hetzer, Schramek îi iese înainte, dar arădeanul trage în el. Mingea revine lui Henegar care trage alături de poarta goală!

In minutul următor, același Mercea, excelent deschis „printre" de Barbu este singur în fața porții, dar trage alături! Altă ocazie mare ratată.

TREI OCAZII INTR'UN MINUT

După pauză, jocul este tot atât de fair fără ca lupta să-și piardă din intensitate.

Chiar în min. 1 se ratează trei goaluri în aceeași fază: două la poarta lui Schramek și una la poarta Gloriei, unde Covaci II — singur în fața porții — trage cu mult peste bară.

A FOST OF-SIDE?

Tricolor își revine și timp de 10 minute atacă încontinuu, pentruca în min. 13 să înscrie al doilea goal. Covaci II este frumos deschis de Mosko și centrează. Datorită „jocului de ofside" pe care au vrut să-l facă fundașii arădeni, Covaci I primește balonul trezindu-se singur în fața porții. Era ofside, dar ne fiind fluerat, nu ezită mult și marchează.

GLORIA MARCHEAZA ȘI APOI IAR RATEAZA EGALAREA

Oaspeții nu par descurajați. Atacă și reușesc să domine. Dar nu marchează când are ocazii, ci într'un moment când nu se așteptau nici ei.

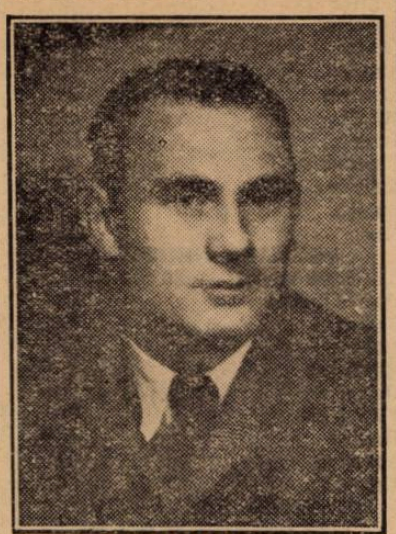

BARTUNEK

In min. 24 Hetzer comite o greșeală mare: dă balonul înapoi, portarului, dar prea încet pentruca să ajungă la el Schramek. Mercea însă, l-a ajuns și i l-a pasat lui Fritz care a înscris în poarta goală.

Incurajați, arădenii continuă să atace, domină — mai ales datorită prăbușirii lui Lupaș și Pop, dar pe rând, Mercea, Igna și Henegar ratează goaluri sigure.

ULTIMUL GOAL

Inaintașii nu sunt în condiție, dar Mikossy nu-i un obstacol, iar Variassy joacă prea înainte ca și Volentir.

Profită Mosko, care — în min. 37 — lucrează în stil de maistru un goal pe care-l înscrie Bartunek, imparabil. Mosko i-a dat centrului mură în gură, o pasă ideală. Transformată.

Până la sfârșit, jocul decurge egal, ambele echipe — și în special Tricolor — dominând epuizate.

CE MAI BUNI

Victoria, nu putem spune că nu e meritată. Ploeștenii au jucat hotăriți în fața porții și au transformat trei ocazii din multele avute. Insă e un fapt indiscutabil că Gloria — după jocul furnizat — merita un match nul. Un 2—2, de pildă, care dealtfel, ar fi fost și echitabil și fidel aspectului jocului.

Că nu l-a obținut, Gloria datorește aceasta jocului slab al lui Mikossy și ineficacității atacului.

Tricolor a avut un jucător în formă mare: pe Mosko, doi fundași excelenți și un portar atent. Din rest e de reținut numai Covaci II și jocul dezordonat al lui Bartunek. Lupaș, după o repriză bună, a decăzut complect după pauză.

La Gloria, Theimer — alături de Mosko — a fost cel mai bun de pe teren. A salvat multe situații critice cu un calm și siguranță mare.

Din rest menționăm jocul inteligent al lui Mărienuț și pe Variassy. Atacanții buni, dar ineficaci. Ceeace contează mult. Au făcut combinații reușite, dar n'au tras la poartă.

FORMAȚIILE

TRICOLOR C.F.P.V.: Schramek — Hetzer, Dunăreanu — Mosko, Lupaș, Pop — Covaci II, Bocșa, Bartunek, Covaci I, Cociș.

GLORIA: Theimer — Variassy, Volentir — Mărienuț, Mikossy, Mikola — Igna, Barbu II, Fritz, Henegar, Mercea.

— p. g. —

CROSS-COUNTRY

Rutina și-a spus cuvântul:

Radu Ioniță, în mare formă, a dispus cu ușurință de un Tărtăreanu obosit

Suburbana Militari a fost ieri în mare sărbătoare

De mult poate nu s'a mai desfășurat vreun cross popular cu un cadru atât de festiv, ca cel desfășurat eri în comuna suburbană Militari. Primăvărateca zi a lui Toma necredinciosul a adunat în jurul terenului sportiv din acest patriarhal colț din fundurile Capitalei, o massă de curiosi nesătioși să privească pe acești intruși turburători ai vietii lor atât de pașnice.

Si au petrecut de minune la acest spectacol absolut gratuit.

Dacă pentru dânșii a fost un plăcut divertisment, pentru noi a fost o adevărată satisfacție.

Ne învățasem să asistăm la curse alergate pe aceleași drumuri, acum bătătorite, din jurul parcului U. F. S. R.

Un decor care începuse să intre în desuetudine.

Schimbarea adusă de ligă a fost fericit inspirată.

Acum putem spune că pe drept cuvânt am văzut alergându-se un cross-country — alergare pe teren variat — în înțelesul adevărat al cuvântului.

Un traseu dintre cele mai variate, arătură, drum de țară, povârnișuri lente, iată pe scurt teatrul celor două curse de eri.

In această privință laudele i se cuvin d-lui I. C. Petrescu, președintele ligii, care se vede că a ținut ca ultima sa regizare să fie la înălțimea închiderii activității ligii pe actualul sezon.

Dar să trecem acum la concursul în sine, care nici el nu a fost mai prejos.

RADU IONIȚA S'A REVANȘAT

Atracția zilei o formează fără îndoială duelul Radu Ioniță-Râșnoveanu, primul având să lichideze o înfrângere suferită nu mai târziu decât Duminica trecută.

Și s'a revanșat, mai bine decât spera el.

Poate a avut și puțin noroc, găsind eri pe un Râșnoveanu obosit.

Dar aceasta nu scade cu nimic atât din feritele învingătorului cât și ale învinsului.

Nu trebuie să se uite că Radu Ioniță a fost și poate mai este cel mai bun crossman din țară, după Dinu Cristea.

Și iarăș nu este mai puțin adevărat că Râșnoveanu este un mare talent și dacă a pierdut așa cum a pierdut, acesta nu trebuie cotată ca o spulberare a unui vis prea frumos. A pierdut... Ei, și?...

Drumul victoriilor lui stă încă deschis și timpul, acest maestru desăvârșit al tuturora, va verifica veracitatea speranțelor ce s'au pus în acest tânăr.

SUCITU CEL MAI BUN JUNIOR AL ZILEI

In cursa juniorilor, în lipsa lui Tâlmaciu obosit dela concursul de Sâmbătă, Sucitu a găsit un nou prilej ca să-și adjudece o cursă frumoasă.

A alergat cu acel „cap" care întregește de minune picioarele.

Ținându-se într'o continuă expectativă în spatele lui Cunetti ce a condus cea mai mare parte a cursei, spre sosire împingând serios, a plecat din nou cu o victorie.

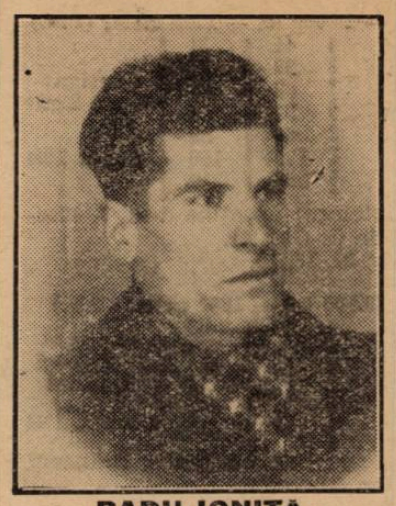

RADU IONIȚA

Cu traseul pe care l-a alergat extrem de pretențios, Sucitu a mai cucerit și laudele pe care le merită un crossman de viitor.

IN CLASAMENTUL PE ECHIPE VENUS SI VIFORUL DACIA ȘI-AU IMPARȚIT TROFEELE

Nu mai puțin interesantă a fost lupta pe echipe.

Eternii adversari Venus și Viforul Dacia au plecat de data aceasta împăcați: Venus cu victoria la seniori și Viforul cu cea de juniori.

Din restul celorlalte echipe participante s'a impus Victoria și Pebeul.

ORGANIZAREA TECHNICA: BUNA

Dar nu trebuie să uităm și partea technică, esențială într'un concurs de cross-country.

Liga de atletism Muntenia, regizoarea cursei s'a achitat ca întotdeauna conștiincios de această misiune.

Marcarea terenului, comisarii de parcurs, etc., au fost puse perfect la punct, răspunzând concursului.

Și astfel, reuniunea de închidere a activității de cross a ligii a fost din toate punctele de vedere o adevărată întâlnire festivă, demnă de acest final de primăvară.

REZULTATELE TECHNICE

JUNIORI

1. *N. Sucitu (V. D.).*
2. *N Andreescu (V. D.).*
3. *Cumetti (Pebe.*
4. *Lazăr Florian (V. D.).*
5. *Raul Marinescu (ind.).*
6. *Gh. Vasilțu (V. D.).*
7. *Ion Rențea (V. D.).*
8. *Nicolae Poenaru (Victoria).*
9. *C. Vasilescu (Leonida).*
10. *Ion Cioacă (Venus).*
11. *Tudor Ionescu (Leonida).*
12. *N. Francisc (Venus).*
13. *Gh. Niță (Venus).*
14. *Pavel Ostwald (Venus).*
15. *Alexandru Nicolescu.*
16. *A. Niculescu (V. D.).*
17. *Vașută (Venus).*
18. *Ciuli (Leonida).*
19. *Const. Săndulescu (Venus)*
20. *Gh. Tănase (Leonida).*
21. *D. Paicu (C.F.R.).*

PE ECHIPE

1. Viforul Dacia 1+2+4+7+15+30+35=94 puncte.
2. Venus 5+10+12+13+16+18+26=100.
3. Leonida 9+11+14+17+19+21+22=113 puncte.

SENIORI

1. *Radu Ioniță (V. D.)*
2. *Tartăreanu (V. D.)*
3. *Todiriu (Victoria)*
4. *Burcescu (Venus)*
5. *Todosiu (Venus)*
6. *Râșnoveanu (Venus)*
7. *Achim (Venus)*
8. *Tănăsescu D. (Victoria)*
9. *Neagoe (V. D.)*
10. *Hierl (V. D.)*
11. *Dragomir (Venus)*
12. *Gh. Ion (Venus)*

PE ECHIPE

1. Venus 4+5+6+7+11+12=45 puncte.
2. Viforul Dacia 1+2+9+10+13+13= 48 puncte.
3. Victoria 3+8+13+13+13+13= 63 puncte.

Joi pe Velodrom

Crossul scolarilor pentru cupa Cristian Teodorescu

Amânat de nenumărate ori, crossul școlarilor pentru cupa „Cristian Teodorescu" a fost programat pentru Joi după amiază, pe terenul dela Velodrom.

Organizatorii concursului — Viforul Dacia — au pus în luptă afară de acest trofeu, numeroase premii și diplome.

Inscrierile se primesc la sediul clubului V. Dacia pe Șos. Ștefan cel Mare la Velodrom.

CICLISM

După o cursă frumoasă

Echipa „A.S.P.I.M."-ului, în mare cursă,

a câștigat detașat cupa „D. Mociornița"

Bucur Feordeanu primul în clasamentul individual

Ioan Andreescu revelația zilei

Cursa de șosea organizată de secția ciclistă a fabricilor „D. Mociornița", a cunoscut un răsunător succes moral. Animatorul de întotdeauna al „A. S. P. I. M."-ului, d. Titi Mociornițâ, care nu face numai sacrificii materiale, ci ia parte cu tot sufletul la toate actele sportive ale grupării, a simțit desigur, o mare satisfacție prin strălucita izbândă repurtată ieri de echipele cicliste ale Mociorniței.

Surpriza zilei a fost un tânăr elev. Andreescu Ioan, care a făcut o impresie formidabilă asupra tuturor, prin comportarea sa.

Favoritul probei, Bucur Feordeanu, a făcut o cursă de așteptare, fiind secondat la acest lucru și de colegii săi de club..

La rândul lor, alergătorii celorlalte două grupări n'au îndrăznit să atace, așa că junele Andreescu, care a rupt rândurile după 19 kilometri dela start, s'a menținut în fruntea lotului participant aproape 90 de kilometri, având un avans de timp care a variat între 1 minut și 8 minute. Maximul de avantaj l-a realizat la intrarea în Oltenița. Cauza acestui avans apreciabil, trebuie căutată cu 8—9 km. în urmă, unde Bucur Feordeanu, din cauza unei pene de cauciuc, a fost nevoit să schimbe roata, pierzând timp prețios. Dar camarazii lui de grupare l-au așteptat și ajungând plutonul care mergea cu 15—20 km. la oră, a intrat în Oltenița exact la 8 minute și 15 secunde după primul, adică după Andreescu Ioan.

CUM S'A DESFĂȘURAT CURSA

La ora 8 precis, în fața podului Lemaitre, d. Titi Mociornițâ a plecat steagul cu o poruncitoare comandă de „porniți"... și-au pornit pe șosea 20 de flăcăi; după 3 ore și 54 de minute, s'au înapoiat numai 11; restul, epuizați, abandonaseră. Dar să luăm faptele pe rând.

După primii kilometri lotul concurenților se înșiră pe câteva sute de metri, având în frunte un pluton compus din Ciorobea Alexandru, Cristache Teodorescu, Grigoriu Constantin, Penteș Ioan, Guzan Ion, Andreescu Ion și Feordeanu. La 2 km. pe șos. Olteniței lui Dumitrache Ștefan îi sare cauciucul după geantă și cade. Ferindu-l, Dragomir, frânează și pierde contactul cu plutonul conducător. După 1 km. jumătate însă reușește să-i ajungă. La 10 kilometri dela plecare un nor, vrând să facă o glumă, a dat drumul unui duș răcoritor asupra lor. Nu știm dacă le-a făcut bine sau nu, dar entuziasmul lor era gata, gata să intre la apă.

Conducerea primului pluton îi este încredințată lui Penteș, secondat deaproape de inepuizabilul Grigoriu și având în dreapta sa la câteva lungimi în urmă pe „frații siamezi" (dublul viforist Cristache — Norhadian). Exact după 3 kilometri ploaia se domolește, abandonând definitiv după câteva sute de metri.

La 17 km. dela plecare tot Penteș conduce, talonat însă de Grigoriu. Apoi conducerea o ia pentru puțin timp Feordeanu, Norhadian și însfârșit în dreptul celui de-al 19-lea kilometru Andreescu Ioan evadează,... și nu mai e prins decât tot la acest punct, însă la întoarcere.

De remarcat un lucru: Penteș, care se silea să conducă cât mai puternic plutonul, rămânând nițel în urmă își vede vechiul său prieten Pustăi, care făcea cursă de așteptare și nu vroia să iasă deloc la conducere. Urmează tradiționalul: „hai noroc", „ce mai faci"?, își strâng mâinile cu bucurie și se despart. Penteș apucând spre fruntea plutonului iar Pustăi spre... coadă.

Aproape de km. 25 Vladimir Niculae și Gnat Petre reintră în plutonul conducător. Andreescu, care o luase din loc la km. 19, la km. 26 avea un avans de circa 100 de metri, mergând cu frumoasa medie orară de 40 kilometri.

Luând o situație a tuturor alergătorilor la km. 28, Andreescu trece primul cu timpul de 42 minute. La 1 minut și 40 de secunde urmează restul plutonului format din Teodorescu, Ciorobea, Guzan, Penteș, Grigoriu, Dragomir, Feordeanu și Pustăi. Iar la 2 minute și 50 de secunde trece Dumitrache și Stăncuț.

BUCUR FEORDEANU

Pe la km. 29 Grigoriu forțează sperând să-și mai desmorțească băeții și să-i facă să alerge după fugarul care dispăruse în zare. Nimic însă: nici un rezultat; plutonul continua să nu se frământe prea mult din pricina unui începător care le-o luase înainte. Andreescu, convins că proba trebuie să-i revie — cum era și normal, după eforturile depuse — trăgea la disperare și după 33 de kilometri avea un avans de 2 minute față de ceilalți. In com. Budești, Andreescu domolește goana interesându-se unde este Oltenița, fapt care a mirat mult pe oficiali. Intr'adevăr, să faci o cursă magnifică și să nu știi unde este Oltenița, când această șosea constitue o adevărată „zonă de antrenament", dovedea că novicele nu prea era la punct cu antrenamentul, deci încă o cauză care îi mărea mai mult meritul cursei pe care a realizat-o, aproape 90 km.

SOSIREA IN COM. BUDEȘTI

1. Andreescu, 1 oră, 11 min., 40 secunde.
2. Ciorobea, 1 oră, 13 min., 15 secunde.
3. Grigoriu, 1 oră, 13 min., 16 secunde.
4. Cuzan, 1 oră, 13 min., 17 secunde.
5. Feordeanu, 1 oră, 13 min., 19 secunde.
6. Pustai, 1 oră, 13 min., 27 secunde.
7. Cristache, 1 oră, 13 min. 29 secunde.
8. Norhadian, 1 oră, 13 min. 40 secunde.

De aci se merge calm până în Oltenița.

SOSIREA IN OLTENIȚA

1. Andreescu Ioan, 2 ore, 45 min., 00 secunde.
2. Bucur Feordeanu, 2 ore, 53 min., 15 secunde.
3. Dragomir Nicolae, 2 ore, 53 min., 17 secunde.
4. Guzan, 1 oră, 13 min., 17 19 secunde.
5. Grigoriu Constantin, 2 ore 53 min., 21 secunde.
6. Penteș Ion, 2 ore, 53 min., 21 secunde.
7. Steinhardt Mihail, 2 ore, 53 min., 30 secunde.
8. Ciorobea Alexandru, 2 ore 53 min., 42 secunde.

INTOARCEREA

La întoarcere, băieții par hotăriți să-și mai întindă nițel pasul și să ajungă pe fugar. Feordeanu se codește să ia conducerea și stă în urma celorlalți așteptând prilejul de evadare. Ocazia nu întârzie să se arate, căci după vreo 40 de km. dela întoarcere forțează puternic distanțându-se binișor de ceilalți.

ANDREESCU LA CAPATUL RESURSELOR

Cu toată sforțarea și energia pe care-o depunea pentru a-și putea menține cucerit primul loc, Andreescu dă vădite semne de oboseală, după cei 80 km. de conducere. Nu mai putea, cu toate încurajările binevoitoare ale oficialilor, nu reușea să facă față alurei impusă la început și mergea, din ce în ce mai încet, din ce în ce mai obosit și mai descurajat.

BUCUR IL AJUNGE

Feordeanu își făcuse bine socotelile, știa precis că „mânzul" n'o să reziste peste suta de km., de aceia el și-a văzut de treabă lăsându-l pe cestălalt să se epuizeze la maximum. Nimeni n'are nimic de zis, a avut tactică, îi revine cursa, dar propriu zis câștigătorul moral al cursei nu poate fi decât Andreescu, care a avut dorința de a ajunge primul — muncind pentru realizarea acestei dorințe.

SOSIREA

Bucur Feordeanu, îl întrecuse de mult pe novicele Andreescu și acum lupta din răsputeri să-și mărească pe cât posibil avantajul câștigat față de plutonul din care fugise.

Sosește primul, după 3 ore, 54 minute, și 35 secunde. La 3 minute urmează Ciorobea, Grigoriu, Penteș, Guzan și Dragomir. Andreescu, epuizat complect, pierde în decurs de 15 kilometri, aproape o jumătate de oră, abia izbutind să sosească al zecelea. Iată acum :

CLASAMENTUL INDIVIDUAL

1. Bucur Feordeanu (A. S. P. I. M.) 3 ore, 54 min., 35 sec.
2. Alex. Ciorobea (A.S.P.I.M.) 3 ore, 57 min., 40 sec.
3. Const. Grigoriu (A.S.P.I.M.) acelaș timp.
4. Ion Penteș (A.S.P.I.M.) acelaș timp.
5. Ioan Guzan (A.S.P.I.M.) acelaș timp.
6. N. Dragomir (A.S.P.I.M.) acelaș timp.
7. Ioan Pustai (Leonida), 4 ore, 10 min., 10 sec.
8. E. Norhadian (Vif. Dacia), 4 ore, 16 min., 45 sec.
9. Cristache Teodorescu (Vif. Dacia) acelaș timp.
10. Ioan Andreescu (A. S. P. I. M.) 4 ore, 21 min., 00 sec.
11. Ioan Stăncuț (Leonida), 4 ore, 25 min., 15 sec.

CLASAMENT PE ECHIPE PENTRU CUPA „D. MOCIORNIȚA

1. Echipa A dela „A.S.P.I.M." 1+3+4=8 puncte.
2. Echipa B dela „A.S.P.I.M." 2+6+10=18 puncte.
3. Echipa „Viforul Dacia" 8+9+21=38 puncte.
4. Echipa „Leonida" 7+11+21 =39 puncte.

*

In numărul viitor vom mai reveni asupra cursei precum și asupra comportării alergătorilor.

Corneliu Burileanu

RUGBY

Favoriții învingători pe toată linia

SPORTUL STUDENȚESC-VENUS 31—9 (8—5)

Un match dinamic, disputat cu ardoarea disputelor de campionat dela început până la sfârșit.

Sportul Studențesc a fost mult mai bun ca Venus; o dovedește scorul și mai ales ceia ce s'a văzut pe teren, Albnegrii au avut inițiativa dela început până la sfârșit, iar slabele incursiuni ale Venusului n'au făcut decât să obțină maximum ce puteau marca, adică 9 puncte.

Venus are multe scuze: în primul rând au fost handicapați de lipsa lui Florea, Sedey și Beloiu

CUM S'A MARCAT

Universitarii au conducerea jocului dela început, și după un frumos atac pe treisferturi Damian deschide scorul. Incercările Venusului de a muta jocul pe terenul advers sunt infructoase — urmează un nou atac universitar, Sadoveanu sparge apărarea adversă, întoarce atacul pe înaintare și după o frumoasă combinație a lui Niculescu, Nedelceanu, acesta din urmă culcă balonul în buturi.

Transformarea este reușită de Rigler—Venus, departe de a se descuraja, continua să indispună apărarea adversă. După un „à suivre" cu mult apropos — Dinescu degajează defectos și Domnescu marchează la colț.

Cu această încercare se termină repriza.

La reîncepere ieșul universitar devine formidabil.

Diamandy deschide impecabil, și după o șarjă pe treisferturi, Andriaș reușește să lanseze pe Grigorescu, care după o cursă impresionantă ridică scorul la 13—3 — bineînțeles după ce Rigler și-a făcut datoria să transforme.

Venus profită de o neînțelegere a adversarilor și Ștefănescu prinde un moment favorabil reducând scorul la 13—6.

Inaintarea albnegrilor ia jocul pe cont propriu. Pârcălăbescu pornește dela o tușe și marchează în forță. Riegler iar transformă 18—6.

O intrare a lui Iovănescu, care a fost unul dintre cei mai buni jucători pe teren, aduce încă 5 puncte prin Andrieș—Riegler, 23—6.

Sportul Studențesc face ce vrea. Diamandy trece pe lângă grămadă și lansează linia de treisferturi — din nou Grigorescu într'o dispoziție excelentă marchează între laturi — Riegler transformă 28—6.

Un nou atac condus de Diamandy, întors pe înaintare permite lui Pârcălăbescu să pecetluiască scorul la 31—6.

Ba nu! Venusul se redresează și Naum după un atac cu înaintarea reduce scorul la 31—9.

Este sfârșitul.

CUM AU JUCAT

C. Dinescu, deși obosit — destul de bun.

Linia de treisferturi a Sportului Studențesc este astăzi imbatabilă.

D. Iovănescu-Andrieș-Sadoveanu-Damian și Grigorescu au făcut lucruri de-adreptul formidabile. In special primul ne-a reamintit pe un Popa în formă bună.

Diamandy a jongiat pe teren făcând tot ce a vrut.

Dela înaintare, Niculescu Soliu, cel mai bun om de pe teren, Riegler cu mult curaj, Nedelceanu în bună dispoziție de joc, Cameniță în formă cum de mult nu l-am văzut — Șt. Ionescu foarte bun, Pârcălăbescu, omul viitorului, și Fântâneanu întinerit de faleza Mării Negre, a talonat tot ce a vrut.

Venusul cu tot rezultatul a jucat peste așteptări.

VIFORUL DACIA — STADIUL ROMÂN 6-3 (0-0)

Un match frumos, deși poate prea încet față de ceia ce ne așteptam. Este drept că și ambele echipe au jucat cu rezerve.

Rezultatul este just; Viforul Dacia a meritat să câștige — a construit atacuri mai periculoase, au fost mai penetrabili și au reușit să concretizeze dominarea teritorială. Stadiul Român a dovedit din nou ineficacitatea în match de rugby.

Pasele cu încetinitorul, jocul slab și în fine prostul plasament al jucătorilor — au făcut din roș albaștri o pradă în mâna galbenilor, care fără a străluci au știut ce vor.

In prima parte a jocului, după o perindare a jocului de pe un teren pe altul, fără a se deschide scorul, în partea doua a jocului Viforul Dacia prin Calistrat care a profitat de o șarjă pe treisferturi și a deschis scorul, ca apoi T. Ion să transforme o lovitură de picior.

Se părea că scorul va rămâne la egalitate, când C. Sterian, profitând de slăbiciunea apărării adverse, pătrunde frumos pecetluind scorul la 6—3.

Toate încercările Stadiului Român de a marca sunt infructuoase, ca până la urmă rezultatul să rămână de 6—3.

Țin să adaug că Stadiul Român a contestat macthul pe motiv că Grigorescu a jucat două matchuri la categoria II-a și onoare.

CUM AU JUCAT

Dela Viforul Dacia au jucat bine Kurtzbauer, Bolțeanu bun la talonaj; Covaci imbatabil la tușe, G. Fanella în revenire de formă, C. Sterian mai puțin personal ca oricând, Calistrat care a marcat o încercare și Traian un fundaș de ocazie dar excelent.

Dela Stadiul Român ne-a plăcut T. Ion, bun, chiar foarte bun, V. Munteanu, în special în defensivă, Turutz prin culcările pe baloane, Blașek, Argeșiu și Vogel.

T. C. R. — C. F. R. 14—3 (11—0)

Verzii, fără a întinde prea mult, au dispus de C. F. R. care a realizat o performanță slabă.

Totuși este de admirat apărarea feroviarilor, din partea doua a jocului când a reușit să-i egaleze pe verzi. In partea primă, verzii au avut inițiativa — rezultatul este că au marcat două încercări prin Ghica, din care una transformată. In partea doua a jocului, scorul a fost egal—C.F.R. a marcat prin Marinescu după un atac fulgerător pe treisferturi și C.F.R. prin Zamfir care a reușit un frumos coup franc. Decanii meritau să câștige și cu scor mai mare, fiindcă au fost mult mai buni ca adversarii cari lipsiți de Gogu Sfetescu n'au mai putut da randamentul așteptat. Este drept că și decanii nu au întins prea mult dar și C. F. R-ul a făcut multe greșeli.

ALTE REZULTATE

Sportul Studențesc — R. C 13—36—0.

C. F. R.—Venus 6—3.

Victoria—Av. Sportiv forfait.

CATEGORIA II-a

Viforul Dacia—Venus 15—5.

Sportul Studențesc—Victoria forfait.

Stadiul Română—T. C. R. forfait.

Lotul s'a evidențiat

In urma matchurilor de eri lotul s'a evidențiat.

Este mai mult ca sigur că cei 20 jucători vor fi următorii :

Bârsan, Tănase, (Bolteanu), Rustzbemer, Șt. Ionescu, Burlescu, Cameniță, Rigler, V. Anastasiade, Irimia, V. Niculescu, Dinescu, Diamandi, Mărculescu, Popa, Damian, Sadoveanu, Andrieș, Grigorescu, Moldoveanu și Calistrat.

Rămâne ca el să fie confirmat de comisia de selecție, care se adună astă seară.

VOLLEY BASKET-BALL

IERI A INCEPUT ACTIVITATEA IN AER LIBER

SP. STUDENȚESC A CAȘTIGAT PLACHETA FEMININA, IAR TELEFON CLUB ARE CELE MAI MULTE ȘANSE LA CEA MASCULINA LA BASKET, SPORTUL STUDENȚESC E CAMPION DE ... TOAMNA

Activitatea volley-ballului și basket-ballului a fost reluată eri în aer liber cu un deosebit fast, disputându-se atât partide amicale cât și oficiale. Amatorii acestor sporturi n'au lipsit de la această „premieră" astfel că matchurile au fost văzute de spectatori numeroși, cari au plecat mulțumiți. Deși majoritatea echipelor se prezentau după o lipsă de activitate de mai bine de o lună, totuși matchurile au fost disputate cu multă ardoare, dând astfel un frumos spectacol.

La basket-ball, favoriții au învins destul de ușor, Sp. Studențesc reușind chiar să realizeze un scor record, în matchul cu A. C. T., marcând nu mai puțin de 122 de puncte.

La volley-ball s'au disputat două turnee, unul pentru fete iar celălalt pentru băeți.

Turneul rezervat sexului frumos a fost câștigat de Sp. Studențesc care a învins în finală pe Iureș Club, iar cel rezervat băeților n'a putut fi terminat, deși s'au înregistrat patru forfaituri. Disputarea lui va continua la o dată pe care o va fixa regiunea Bucegi în ședința de astă seară.

Iată cum s'au disputat jocurile.

PLACHETA FEMININA

Placheta feminină a început la ora 9 dimineața disputându-se cele patru jocuri eliminatorii, cari au dat următoarele rezultate :

Vergu-Caraiman 15-10 15-12.

Iureș Club-Start Club 15-6, 15-13.

Sp. Studențesc-Delavrancea 18-16, 15-1.

Aurora-Radu Vodă 15-5, 15-9.

La aceste partide s'a înregistrat o singură surpriză, care este opera Vergului. Intr'adevăr fetele d-lui Covaci n'au ținut cont că au în fața lor o echipă de categoria I-a câștigând în două seturi la luptă destul de pronunțată.

Iureș Club și-a făcut cu această ocazie reintrarea în public, de oarece de la finala Cupei feminine, nu mai apăruse pe teren.

Matchul său cu Start era așteptat cu multă nerăbdare, nu atât pentru rezultatul pe care îl va face. ci mai mult pentru echipa pe care o va prezinta clubul vișiniu, mai ales după perioada critică din Februarie, când au fost la un pas de desființare.

Fostele campioane au produs însă o impresie foarte bună, căci au prezentat o echipă remaniată, care dacă azi n'are omogenitate, totuși corespunde în mare măsură. Au reintrat astfel surorile Filipescu și Ileana Argeșiu, așa că echipa are acum aproape efectivul cu care a câștigat primul titlu național. Echipa nu este încă pusă la punct, dar antrenamentele pe care le va face în cursul săptămânei vor remedia și această lacună.

Sp. Studențesc a avut mult de furcă în primul set cu Delavrancea care n'a cedat decât în „long sett", iar Aurora a câștigat reltiv ușor în fața lui Radu Vodă.

Despre „eliminate" sunt puține cuvinte de spus, Caraimanul făcând cea mai slabă partidă din carieră, iar Startul n'a putut să reziste în fața voinței de a câștiga a iureșistelor.

Mult schimbată în bine s'a prezentat Delavrancea, care în primul set a luptat cu multă inimă. Obosite însă de efortul depus în primul set, au cedat în cel de al doilea. Sunt prea tinere.

In ceeace privește pe Radu Vodă, a cedat onorabil, lucru pe care l-au dorit dealtfel.

SEMIFINALELE

Prima semifinală s'a disputat între Iureș și Vergu, joc care după cum era și normal a revenit fostelor campioane cu scorul de 15-3; 15-13. Vergu n'a depus rezistență decât în setul al doilea, rezistență însă care n'a produs efectul așteptat de o parte din public.

Cealaltă semifinală a dat un rezultat cu totul neașteptat, căci Sportul Studențesc a reușit să învingă pe Aurora atât de net încât îi închide orice cale de apel. Scorul de 15-3; 15-9 este destul de elocvent pentru a nu mai insista asupra acestui match, în care câștigătoarele cupei de iarnă s'au comportat foarte slab, dovedind astfel că Aurora nu este decât o echipă de sală și că jocul său nu se adaptează pe teren.

FINALA

Finala ne-a adus a doua surpriză, creată tot de Sp. Studențesc, care a dispus de Iureș după un match aprig disputat. Primul set a fost câștigat de Iureș cu 15-11, deși au fost conduse cu 4-0 și 7-3. In cel de al odilea set, vișiniile își continuă jocul obținând „match-ball' la 9". Aci fac imprudența să lase jocul mai moale astfel că universitarele profită obținând egalarea și apoi câștigarea setului. La reîncepere, Iureșul se prezintă numai în cinci, căci Grazziella Benjamin a trebuit să părăsească terenul. In cinci jucătoare Iureșul n'a mai insistat — în treacăt fie vorba, fostele campioane nu s'au prezentat decât pentru a verifica forma jucătoarelor — astfel că Sp. Studențesc câștigă setul cu 15-2 deci și placheta.

DESPRE JUCATOARE

Acest turneu a permis să se evidențieze două vedete: Rodica Riegler (Sp. St.) și Marioara Filipescu (Iureș). Dacă Rodica Riegler, care este o jucătoare formată, a jucat bine, comportarea Marioarei Filipescu trebue neapărat relevată căci a fost cea mai bună din toate cele 48 de jucătoare cari au jucat.

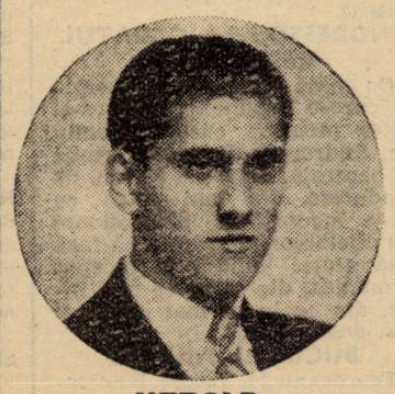

HEROLD

S'au mai evidențiat : Etta Mănescu și Elena Filipescu (Iureș) Magda Grigorescu și Solange d'Herbez de la Tour (Sp. St.), Angela Adelstein (Aurora), Adina Popescu (Vergu), Nutzi Bobeș (R. Vodă), Elena Tomescu (Delavrancea), Ioana Zlatcu (Start) și Eugenia Drăgănescu (Caraiman).

PLACHETA BAEȚILOR

Placheta a început la ora 15 pe același teren și ne-a dat prilej să constatăm că fetele sunt mai sportive decât băeții. Intr'adevăr, din cele șase partide eliminatorii programate nu s'au disputat decât două, în restul de patru înregistrându-se forfait-uri.

Iată rezultatele obținute :

Av. Sportiv-C. F. R. 15-7, 15-7.

V S. C.-Bonaparte 12-15, 15-4, 15-5.

Telefoane-Vergu 15-0, 15-0 (forfait).

Sp. Studențesc-Radu Vodă 15-0, 15-0 (forfait).

O. C. B.-Aurora 15-0, 15-0 (forfait).

Macabi-A. S. A. 15-0, 15-0 (forfait).

In turneul final la care au participat cei șase învingători s'au obținut următoarele rezultate :

Sp. Studențesc-O. C. B. 17-15 (după acest rezultat O. C. B.-ul s'a retras).

Telefon Club-Macaby 15-7.

V. S. C.-Av. Sportiv 15-9.

Telefon Club-Sp. Studențesc 15-13.

Macaby-V. S. C. 15-13.

Telefon Club-Av. Sportiv 15-8.

Din cauza întunericului turneul a fost întrerupt, urmând a fi continuat la o dată ulterioară ce se va fixa de către Ligă.

Șansele cele mai mari însă pentru a câștiga această plachetă le are Telefon Club care până în prezent a reușit să nu piardă niciun match.

Iată clasamentul turneului până în prezent:

1. Telefon Club	4	4	0=4
2. Macaby	3	2	1=2
3. V. S. C.	3	2	1=2
4. Sp. Studențesc	2	1	1=1
5. Av. Sportiv	3	1	2=1
6. O. C. B.	5	0	5=0

JUCATORI CARI S'AU REMARCAT

S'au remarcat : Gică Petrescu și Herold (T. C) Sadetzky și Edy Cohn (Macaby) Prunescu (V. S. C.) Grigorescu (Sp. St..) Demetriad (Av. Sp.) și Kimelman (O. C. B.).

CAMPIONATUL DE BASKET-BALL

In cadrul campionatului de basket-ball s'au obținut rezultate normale. Sportul Studențesc câștigând și eri a devenit campion de toamnă.

IATA REZULTATELE OBȚINUTE

BASKET CATEGORIA I-a

Sp. Studențesc—A. C. T. 122—22 (68—14)).

V. S. C.—E. F. A. 39—22 (20—8).

REZERVE

Aurora—A. C. T. 2—0 (forfait).

V. S. C.—E. F. A. 38—27 (19—16).

CATEGORIA II-a

Radu Vodă—Venus 33-27.

Energia—Av. Sportiv 36-12.

V. Dacia—Luceafărul 51-2.

REZERVE

V. Dacia—Radu Vodă 2-0 (forfait).

Macaby—Pebe 2-0 (forfait).

R. FLORIAN

Astăseară se întrunește comitetul federal

Astă seară la ora 21, comitetul F. R. B. V.-ului ține o importantă ședință în cadrul căruia d. Petre Angelescu, președintele F. R. B. V.-ului va face un expozeu asupra călătoriei d-sale în străinătate. Tot astă seară biroul federal va avea să se pronunțe și în recursul făcut de către V. S. C. contra deciziei comisiei superioare la jocul de basket C. F. R.-V. S. C., decizie care a provocat multă nedumerire între sportivii noștri.

Ședința va avea loc în localul V. F. S. R.-ului.

Tot astă seară, în localul din str. Caragiale 13, va fi ședința regiunii Bucegi, care va programa pentru Duminică returul campionatului regional.

ATLETISM

Stadiul Român și-a fixat programul de lucru pe sezonul în curs

Atleții nu vor participa decât la concursurile mari. Turismul, natația și rugbyul au frumoase proecte

Stadiul Român a ținut ieri seară ședință de comitet sub președinția d-lui arhitect Octav V. Ionescu, președintele asociației și în prezența tuturor membrilor comitetului.

S'a examinat situația secțiilor trasându-se programul de activitate pentru anul 1939.

La atletism se va participa numai la concursurile importante din țară și la 2 din străinătate. Sezonul va fi deschis cu alergarea dela 23 Aprilie închinată memoriei ing. Nae Mărăscu.

La rugby echipele vor continua să activeze în cadrul campionatului și a cupelor organizate de F.R.R. iar în iarnă se va organiza obișnuitul turneu în străinătate, comitetul autorizând conducerea secției cu începerea tratativelor.

Secția de turism și alpinism a prezentat un bogat program de excursii și ascensiuni care a fost deasemeni aprobat.

Comitetul a decis ca noua conducere să nu mai tolereze în cadrul asociației nici un membru, indiferent de valoarea lui, dacă nu achită în mod regulat cotizația lunară. Minimul obligator a fost fixat la lei 10 (zece) lunar pentru școlari și muncitori, maximul a fost ridicat la lei 200 (două sute) lunar. S'a acordat un termen de 30 zile pentru achitare. Pentru punerea la punct a întregei activități a anului 1939 comitetul a împuternicit pe d. Virgil Ioan, secretar general al Stadiului Român cu rezolvarea tuturor chestiunilor tehnice, administrative și financiare, fiind autorizat a lua orice deciziuni, a ordonanța și încasa orice sume. In mod provizoriu și până la amenajarea terenului din Băneasa, antrenamentele de atletism și rugby vor avea loc pe Stadionul ANEF în fiecare Miercuri între orele 16-18, când se vor primi și adeziuni de noi membri.

La 6 și 7 Mai

O combinată constănțeană va evolua in Capitală

Profitând de faptul că la 6 și 7 Mai elevii liceului „Mircea cel Bătrân" din Constanța vor veni în Capitală pentru a da un festival la Radio, liga Marea, a propus liceului Gh. Lazăr, să aranjeze un joc sau două în Capitală, dat fiind că printre elevii Constănțeni sunt câteva vedete volley-ballistice ca: Spigler, Tomulescu, Carp, Atanasiu, Rădulescu și Dorel Ștefănescu.

Această oferă a fost acceptată urmând ca la 6 Mai elevii din Constanța să întâlnească liceul „Gh. Lazăr", iar a doua zi clubul „Viitorul".

ULTIMA ORA

D-ra Berescu, Tănăsescu, Caralulis invingători, iar Bădin invins in Italia

Joi au început la Taormina (Italia), tradiționalele campionate internaționale de tennis, la care participă și jucătorii români.

D-ra Berescu, Tănăsescu și Caralulis au obținut victorii concludente, în timp ce Bădin, după ce a trecut cu succes primul tur, în cel de al doilea a fost învins de Taroni.

Rezultatele :

SIMPLU DOMNI : Göpfert (Germ.) b. D'Alcomtres 6:1, 6:0, Stinge (Germ.) b. L. Bonainto 6 : 2, 6 : 3 ; *Bădin* b. B. Bonainto 6 : 0, 6 : 1; *Tănăsescu* b. Siciliano 6 : 0, 6 : 0; *Caralulis* b. D'Alcontres 6 : 0, 6 : 0; Taroni b. *Bădin* 7 : 5, 6 : 2.

SIMPLU DOAMNE : *Berescu* b. Comola 6 : 1, 6 : 0; Krauss b. Castelli 6 : 3, 6 : 1; Partova b. Heim-Müller 6 : 4, 6 : 3 !; *Berescu* b. Manfredi 6 :2, 6 : 4; Wheeler b. Garbutt 6 : 0, 6 : 0.

DUBLU DOMNI : *Bădin*, Tadini b. Comola, Bianco 7 : 5, 6 : 4 ; *Tăănsescu*, *Caralulis* b. Landi, Siciliano 6 : 2, 6 : 2.

DUBLU MIXT : Wheller, *Tănăsescu* b. Bambara, Bonainto 6 : 1, 6 : 1.

SURPRIZA

Victoria a învins sigur Mureșul cu 2-0 (10)

Carei, 16 (prin telefon).— Azi s'a disputat în localitate matchul dintre Victoria și Victoria a învins cu 2:0 (1:0) Mureșul din Tg. Mureș.

Spre surprinderea generală, după un joc în care a fost tot timpul peste adversar.

Punctele învingătorilor au fost înscrise de Dauta și Tier.

Echipa ITALIEI se pregătește intens in vederea matchului cu ROMÂNIA

Roma 17. — In vederea matchului cu România, federația italiană a ținut o importantă ședință

Delegatul technic Bricchi și antrenorul Radicini au expus comitetului, pregătirile pe care le-a făcut teamul național și a anunțat că în zilele de 21 și 27 Aprilie selecționata Italiei va susține două matchuri de antrenament în compania selecționatei Lyonului, aceste matchuri încheind seria pregătirelor în vederea matchului cu România.

ECHIPA VA FI CANTONATĂ

Comitetul a aprobat ca teamul naițonal să fie cantonat și supus unui serios antrenament de condiție fizică.

CONDUCATORII ITALIENI SUNT OPTIMIȘTI

Recunoscând valoarea rugbyului românesc, conducătorii și opinia publică italiană cred că mathul dela Roma va însemna o nouă victorie pentru culorile italiene.

Matchul dela 30 Aprilie este al patrulea; primul s'a terminat cu 7—0 în favoarea Italiei, al doilea cu 8—7 tot pentru Italia, iar al treilea s'a soldat cu un rezultat nul (0—0).

In campionatele europene de amatori

Italia va fi reprezentată de șapte boxeuri

Echipa a sosit la Dublin

Dublin, 16. — *Astăzi la ora 6 dimineața a sosit aci echipa de box amator a Italiei care va participa la campionatele Europei ce se țin în localitate între 18 și 22 Aprilie.*

Echipa este însoțită de secretarul general al Federației italiene de box, de antrenorul federal și de arbitri: Rupert Maino, Anselmo Villa

Grupul boxeurilor italieni se compune din :

Categoria muscă : Guido Nardecchia.

Categoria cocoș : Ulderico Sergo.

Categoria pană : Federico Cortonesi.

Categoria ușoară : Egisto Peire.

Categoria mijlocie : Augusto Bonadio.

Categoria semi-grea : Luigi Musina.

Categoria grea : Nemsio Lazzari.

N. R. Este interesant de remarcat că din echipa Italiei singur Ulderico Sergo, fost adversar al reprezentanților noștri la trecutele campionate continentale, reprezintă garda veche.

Campionatul in Europa

BOHEMIA

PRAGA, 16.— Singura surpriză a etapei de azi a constituit neașteptata victorie a ultimei clasate SK Liben împotriva lui Kladno. Cu toată victoria echipa din Liben nu poate scăpa din ultimul loc și nici de retrogradare.

REZULTATELE:

SK Liben—Kladno 3:2.
Slavia—Bata Zlin 4:1.
SK Zidenice—Pilsen 2:1.
Nachod—Sl—Ostrava 2:2.

CLASAMENTUL:

Sparta	15	11	2	2	68:22=24
Slavia	14	10	1	3	56:26=20
Pardubice	14	8	2	4	42:30=18
SK Pilsen	16	7	4	5	43:41=18
Sl. Ostrava	15	6	3	6	23:28=15
Bata	15	6	2	7	37:44=14
Zidenice	16	4	6	6	24:35=14
Kladno	14	5	3	6	31:45=13
V. Zizkov	14	4	3	7	38:43=11
Nachod	14	3	2	9	25:44= 8
SK Liben	15	2	2	11	26:56= 6

ELVEȚIA

REZULTATELE:

Grashoppers—Gronchen 1:1.
Nordstern—FC Basel 1:0.
FC Lucerna—Young Boys 1:0.
Lugano—Servette 1:0.
Chaux de Fonds — Lausanne Sports 2:0.
FC Biel—Young Fellows 2:1.

FRANȚA

PARIS, 16.— Racing Club de Paris, care a condus multă vreme, cu autoritate în fruntea clasamentului, a fost debarcat de Sochaux, care a câștigat cu 1:0. Al doilea clasat Ol. Marseille în schimb a câștigat la scor astfel că a trecut în primul loc.

Iată rezultatele:

Olympique Marseille — FC. Metz 5:1.
FC Sochaux — Racing Paris 1:0.
FC Sete — Racing Lens 2:1.
Excelsior Roubaix — Olympique Lille 1:1.
Racing Strasbourg — Le Havre 3:2.
F. C. Rouen — Racing Roubaix 0:0.
Matchurile FC Antibes — St. Etienne și Fives-Cannes au fost amânate.

Clasament:

Ol. Marseile	25	16	4	6	51:29=36
R. C. Paris	25	14	6	5	53:30=34
Sète	25	15	4	6	54:34=34
Ol. Lille	25	13	5	7	39:30=31
St. Etienne	24	13	4	7	40:26=30
Metz	25	11	5	9	45:43=27
Lens	25	9	8	8	48:38=26
Strasbourg	26	9	8	10	37:39=25
Sochaux	24	10	4	10	45:33=24
Fives	24	10	4	10	48:47=24
Le Hâvre	26	9	6	11	40:46=24
Cannes	25	8	4	13	38:55=20
Excelsior	25	5	8	12	44:59=18
Antibes	25	6	6	13	18:45=18
Rouen	26	5	7	14	26:45=17
Roubaix	26	3	7	16	23:56=14

GERMANIA

Berlin, 16. — In cadrul campionatului de football s'au înregistrat azi următoarele rezultate:

Blau Weiss (Berlin) — Hindenburg Allenstein 2:1 (1:1).
Hamburg SV — VFL Osnabrueck 5:1 (1:1).
Fortuna Duesseldorf — Viktoria Stolp 1:0 (0:0).
Schweinfurt 05 — Dresdner SC 1:0 (1:0).
Dessau 05 — Admira Wien 1:0 (1:0).
Stuttgarter Kickers — VFR Mannheim 3:2 (2:2).
Vorwaerts Rasensport Gleiwitz — SC Kassel 2:1 (0:1).
Schalke 04 — Wormatia Worm 1:0 (0:0).

ITALIA

Milano, 16. — Bologna jucând la Luca n'a reușit decât un match nul cu Lucchese. Lupta pentru locul 2 dintre Ambrosiana și Torino s'a soldat — cel puțin pentru moment — în avantajul echipei milaneze, care a câștigat la limită.

Rezultatele:

FC Milano — Liguria 1:0.
Iventus — Novara 1:0.
Triestina — Lazio 2:0.
FC Luechese — Bologna 1:1.
Modena — Livorno 3:2.
AS Roma — Bari 2:0.
Neapole — Genova 2:0.
Ambrosiana — FC Torino 1:0.

CLASAMENTUL

Bologna	26	14	9	3	47:28=37
Ambrosiana	26	13	7	6	46:28=33
Torino	26	12	8	6	39:26=32
Genova	26	12	6	8	44:28=30
Liguria	26	12	6	8	31:26=30
Roma	26	12	3	11	32:30=27
Napoli	26	9	9	8	26:29=27
Lazio	26	10	5	11	27:33=25
Bari	26	9	7	10	28:38=25
Juventus	26	7	10	9	24:31=24
Milano	26	8	6	12	32:32=22
Triestina	26	7	8	11	20:23=22
Lucchese	26	6	10	10	28:46=22
Novara	26	7	7	12	25:29=21
Modena	26	7	6	13	25:37=20
Livorno	26	7	5	14	33:43=19

IUGOSLAVIA

Belgrad, 16. — Beogradski a câștigat din nou și poate fi socotit campioană, pentrucă având 4 puncte avantaj și încă două matchuri de jucat, este greu de închipuit ca să le piardă pe amândouă la scor.

Derbyul din coada clasamentului dintre Zemun și Slavia (Varasdin) a revenit lui Zemun, astfel că Slavia a trecut în ultimul loc.

O surpriză mare constitue înfrângerea echipei Iugoslavia, din partea lui Gradjanski din Skoplje.

Rezultatele:

BSK — Hajduk 2:0.
Jedinstvo — Slavia (S) 2:2.
Kradjanski (Z) — HASK 1:1.
Gradjanski (Sk.) — Iugoslavia 2:0.
Zemun — Slavia (V.) 1:0.
Ljubljana — BASK 2:0.

Clasamentul:

BSK	20	15	3	2	61:14=33
Gradjanski (Z.)	20	13	3	4	48:15=29
Hajduk	20	11	4	5	50:28=26
Iugoslavia	20	11	3	6	35:23=25
HASK	20	9	5	6	40:23=23
Iedinstvo	20	8	3	9	34:38=19
Slavia (S.)	20	7	4	9	32:38=18
BASK	20	5	6	9	23:34=16
Ljubljana	20	6	4	10	20:37=16
Gradjanski (S.)	20	6	2	12	23:53=14
Zemun	20	4	3	13	18:57=11
Slavia (V.)	20	3	4	13	22:46=10

UNGARIA

BUDAPESTA, 16. — Echipele favorite, au câștigat azi toate, astfel că etapa a fost foarte liniștită. De remarcat că în timp ce Ujpest și Ferencvaros au trebuit să lupte și au obținut victorii la limită, a treia clasată Hungaria a dispus cu multă ușurință de Taxi cu 6 : 0.

Iată rezultatele :

Hungaria — Taxi 6:0 (4:0)
Ujpest — Elektromos 3:2 (2:0).
Ferencvaros — Kispest 3:2 (2:0).
Szeged — Salgo 4:0 (1:0).
Budafok — Bocskai 4:1 (3:0).
Szolnok—Zuglo 4:1 (2:0).
Nemzeti — Phoebus 2:1 (1:0).

Clasamentul:

Ujpest	17	14	1	2	67:20=29
Ferencvaros	17	13	3	1	63:31=29
Hungaria	17	10	4	3	43:24=24
Kispet	18	10	3	5	41:29=23
Nemzeti	17	6	7	4	37:30=19
Szeged	17	6	6	5	34:24=18
Phoebus	17	6	6	5	35:30=18
Budafok	17	6	6	5	28:28=18
Szolnok	17	7	2	8	31:39=16
Taxisok	17	4	6	7	47:48=14
Electromos	17	4	4	9	25:35=12
Bocskai	18	3	3	12	22:48= 9
Zuglo	17	2	2	13	23:56= 6
S.S.E.	17	2	1	14	20.73= 5

Rezultate din țară

CLUJ

C. F. R.—Eho 1:1 (1:0).

In minutul 65 C. F. R. s'a retras de pe teren pentru că arbitrul i-a refuzat un goal.

Juniori

Victoria—Muncitorii 7:0 (3:0).
U.E.C.—Corvinus 41 (2:0).
C.A.C.—Eho 2:2 (1:0).

Amicale

Napoca—Hagibor 6:3 (2:1).

Matchul s'a disputat amical deoarece nu s'a prezentat arbitrul oficial delegat.

CERNAUȚI

Categoria I

Muncitorul—Doobuș 5:2 (3:1).
Borohov—C.F.R. 3:1 (2:1).
Meseriașul Român—Macaby 3:1 (2:0).

Categoria II

Mazeppa—Luceafărul 2:0 (0:0).
Ludoma—Avântul 6:0 (4:0).

Juniori

Borohov—Luceafărul 1:1 (0:0).
Dragoș Vodă—Jahn 7:1 (3:0).
Macaby—Doobus 3:2 (2:2).

Timișoara

Vulturii—Progresul 5:0 (2:0).
Electrica—Jandarmi 1:0 (1:0).
C. F. R.—Bohn 3:1 (2:1).

BRAILA

Juniori

Dacia Unirea—Nedelcu Chercea 5:1 (3:0).

GALAȚI

Repr. jun. Galați—Focșani 3:2 (0:1).
Metalosport—Enuis 11:1 (6:0).

IAȘI

Aquila—Vulturii 10:1 (3:1).

ORADEA

Macaby—C. S. Salonta 3:1 (2:0).

Matchul a fost întrerupt printr'o bătae generală.

CRAIOVA

Oltenia—Dunărea 4:1 (1:0).

Clasamentele Diviziei Naționale B

SERIA ESTICA

GRUPA DE NORD

Gloria C.F.R.	11	10	1	0	38: 6=21
D. V. A.	10	6	2	2	28:11=14
Sporting	11	7	0	4	21:16=14
Dragoș Vodă	10	5	3	2	26:15=13
Textila M. V.	10	6	1	3	23: 7=13
H. L. A.	10	3	2	5	24:20= 8
Jahn	11	2	2	7	15:30= 6
Victoria	11	1	4	6	11:25= 6
Traian	11	2	2	7	16:37= 6
Mih. Viteazul	11	2	1	8	11:45= 5

GRUPA DE SUD

Unirea Tricolor	11	9	1	1	35:12=19
Prahova	11	8	2	1	36:24=18
A. S. Constanța	10	6	2	2	34:19=14
Macaby	11	7	0	4	32:24=14
Franco Română	11	4	3	4	27:23=11
Daca Unirea	11	5	1	5	27:26=11
Turda	12	2	3	7	23:33= 7
A. C. F. R.	12	2	3	7	20:32= 7
Mociornița Colțea	12	3	0	9	18:41= 6
Luceafărul	11	2	1	8	14:32= 5

SERIA VESTICA

GRUPA DE SUD

C. A. M. T.	11	10	0	1	40:19=20
Jiul	11	7	1	3	28:16=15
Rovine Grivița	12	7	0	5	21:19=14
C. F. R.	12	6	2	4	16:13=14
C. A. O.	10	6	0	4	36:14=12
Vulturii	11	6	0	5	25:27=12
Minerul	11	5	0	6	24:20=10
Craiovan	11	4	1	6	17:26= 9
Șoimii	12	1	1	10	9:37= 3
Unirea M. V.	12	1	1	10	10:43= 3

GRUPA DE NORD

Mureșul	11	9	0	2	36:10=18
Crișana	12	6	4	2	18:10=16
Unviersitatea	11	6	3	2	17:10=15
Ind. Sârmii	10	6	2	2	21:11=14
Olimpia	12	5	1	6	19:10=11
S. G. S.	11	5	0	6	18:26=10
Stăruința	12	4	1	7	15:24= 9
Monopol	11	3	2	6	17:21= 8
Tricolor	12	2	3	7	15:23= 6
Victoria	12	2	2	8	8:25= 6

D. Ion Cămărășescu va expune astăzi punctul de vedere al federației de atletism în legătură cu participarea la Olimpiadă

Ca urmare a hotărîrii luată în ultima ședință a comitetului permanent al U. F. S. R., astăzi urmează să înceapă la U. F. S. R. consultările cu președinții federațiilor de specialitate.

Urmând ordinea stabilită, ziua de astăzi a fost rezervată atletismului.

D. Ion Cămărășescu, președintele Federației române de atletism, va expune punctul de vedere al federației ce conduce în legătură cu participarea atletismului la Jocurile olimpice dela Helsinki, din anul viitor.

In fața a 100.000 de spectatori

Concursul internațional de motociclism dela Hanovra

Hanover, 16. — Azi a avut loc la Stadtwald deschiderea sezonului motociclist, în cadrul unui concurs internațional, la care au participat concurenții a șase națiuni.

100.000 de spectatori au asistat la acest concurs, la care toate probele au fost câștigate de concurenți germani.

Rezulatele technice:

250 cmc. 1. Ewald Kluge (Auto Union-DKW), 113,3 km., pe oră.

350 cmc. 1. Fleischmann 115,6 km., pe oră, cel mai bun timp al zilei. Fleischmann a câștigat și titlul de campion „Eilenrieder".

500 cmc. 1. Ludwig Krank BMW 113,7 km. pe oră.

IMAGINI

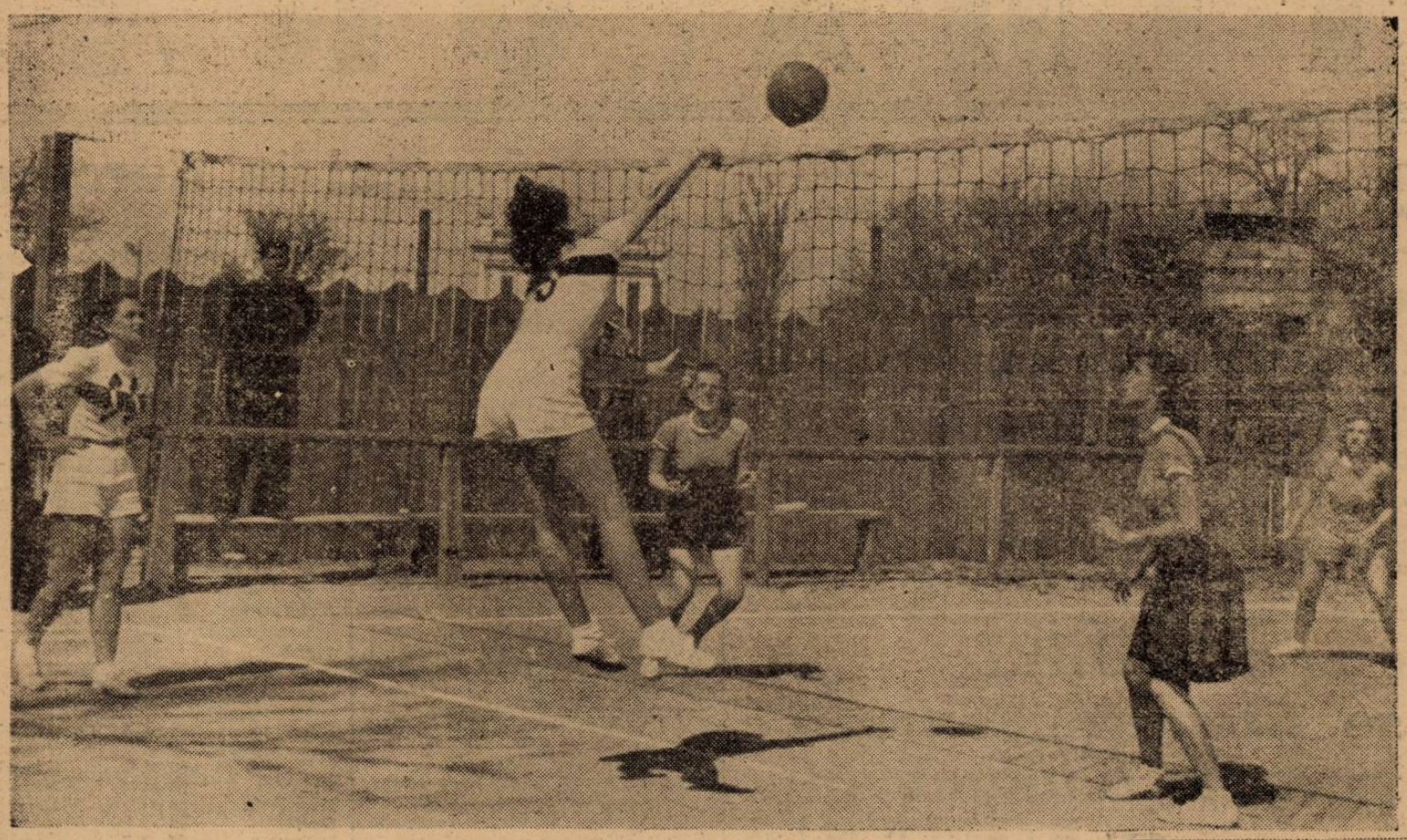

O fază încordată dar... grațioa să. Rodica Riegler a marcat printr'o... bombă

Prasslar — „omul zilei" — în acțiune

Sădeanu a isbutit să marcheze. Și jocul de basket poate prilejui faze frumoase. (Sportul Studențesc — A. C. T.)

DOINIȚA, câștigătoarea premiului Girelle, după victorie. A fost încălecată de ILINCA

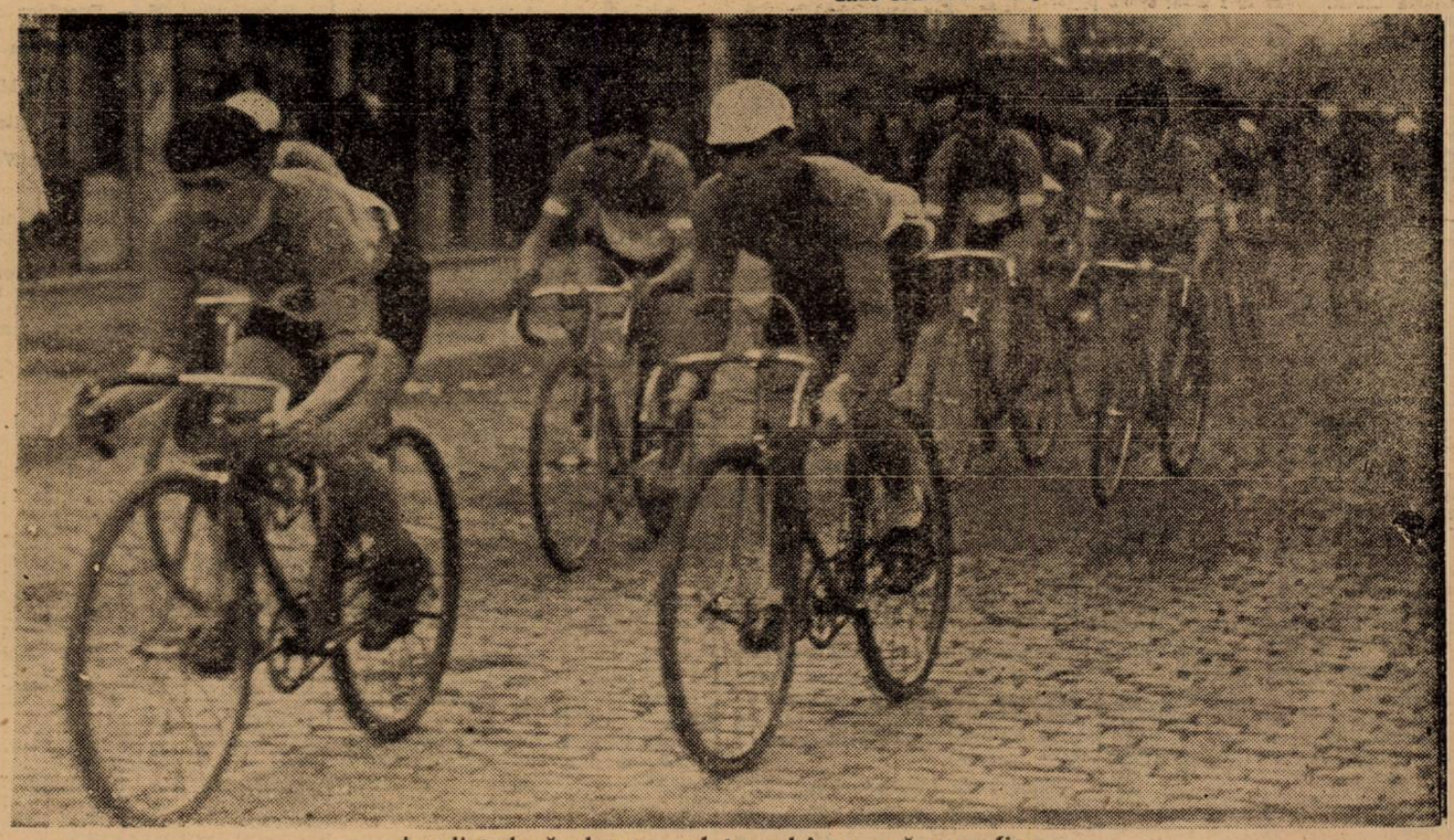

Imediat după plecare... pluto nul începe să se resfire

Editura Societății Anonime „Universul", București, Str. Brezoianu Nr. 23—25 — România

Taxa poştală plătită în numerar conform aprobării dir. g-rale p. t. t. nr. 70.346/938.

2 LEI

UNIVERSUL

12 PAGINI
106-1939

Redacţia şi Administraţia: Palatul „UNIVERSUL", str. Brezoianu 23—25. Telefon: Centrala: 3.30.10; Redacţia: 4.21.81. Redactor responsabil EUGEN DUMITRESCU

Proprietar: „Universul" S. A.
Adm.-delegat STELIAN POPESCU
Inscris sub No. 167, Trib. Ilfov

Nr. 106. — Anul II ● BUCUREŞTI. — Miercuri 19 Aprilie 1993

ABONAMENTE:
Pentru grupări sportive 1000 lei anual

1 an LEI 500
6 luni LEI 270
3 luni LEI 150

BODOLA FIERARU, ALBU, SFERA, BURGER, IUHASZ, DOBAY, PRASSLER, PAVLOVICI s'au impus pentru echipa naţională

Selecţionarea echipei naţionale pentru matchul cu Jugoslavia dela 7 Mai, cum am arătat într'un articol anterior, a început, dar pentru moment se reduce la simpla observare, urmărire a jucătorilor selecţionabili.

Deci şi matchurile de Duminică au funcţionat observatori. Care vor face acelaş lucru şi în etapa viitoare a Diviziei A.

Astfel, la jocul Carpaţi-Venus dela Baia Mare, d. col. T. Davila — vicepreşedintele F.R.F.A. — a reţinut pe jucătorii: Bodola, Fieraru, Albu, Kert şi Damian. Forma îi impune pe aceştia pentru selecţionare.

Pe de altă parte, s'au impus după jocurile de Duminică: Juhasz, Prassler, Dobay, Bürger, Pavlovici şi Bindea.

A fost confirmat

lotul din care va fi alcătuită echipa naţională de rugby pentru Italia

Comisiunea de selecţie a federaţiei de rugby s'a întrunit aseară şi a alcătuit lotul din care va fi formată echipa naţională ce va înfrunta Italia:

Moldoveanu Toma, Tudor Ion, A. Damian, Şt. Sadoveanu, I. Andrieş, Calistrat, N. Nicolau, N. Tanoviceanu, I. Irimia, V. Niculescu, V. Anastasiade, Tellu Diamandy, E. Mărculescu, I. Popa, R. Camenită, Şt. Burlescu, Şt. Bârsan, C. Kurtzbauer, C. Tănase.

Ieri au început tratative

pentru transferarea macabystului Szika la Juventus!

Dudeştenii au cerut 150.000 lei

In cursul zilei de eri s'au angajat tratative pentru o transferare care va face — desigur — senzaţie în Dudeşti.

Este vorba anume despre macabystul Szika, masivul atacant.

Tratativele au fost angajate în grupările Macaby şi... Juventus.

Dudeştenii s'au declarat de acord să cedeze roş-albaştrilor pe Szika în schimbul sumei de 150.000 lei. Juventus însă, nu-i dispus să dea o sumă atât de mare, încât tratativele vor continua şi în cursul zilei de astăzi, când se speră că se va ajunge la un acord, adică 100.000 lei pentru Szika.

In acest caz, Szika urmează să joace în echipa juventusului chiar Duminică la Baia Mare.

CHESTIA ZILEI

Venus nu mai poate pierde campionatul.

(Ziarele)

ARMĂSARUL — Nu mă mai bate atâta, stăpâne, că n'avem adversari!...

Iată-l pe faimosul Ben Barek, vedeta neagră a footballului francez, în timpul unei sărituri. Alături de el, colegul său Gonzales. Balmanya şi Laurent asistă neputincioşi (Marseille-Eète 2—1).

Humis n'a fost încă găsit...

pentrucă nu-l caută nimeni

„Dacă a plecat în Grecia, pentru el nu mai există întoarcere la Venus..." declară d. avocat Eladescu

Renunţare la gloria de footballist român sau aceeaşi neseriozitate banală a jucătorilor boemi?

Humis a dispărut! Ştirea am publicat-o înaintea tuturor dar cu o rezervă explicabilă.

Această dispariţie avea toate aparenţele unei banale aventuri de footballist neserios.

Un jucător, încă unul, care n'a dormit acasă şi n'a putut veni la gară pentrucă, probabil n'a fost nimeni, care să-l deştepte la timp.

Ce altceva mai interesant se putea întâmpla? Humis nu putea fi răpit nici măcar de gangsteri. După partidele din urmă, nici chiar de fanaticii adversarului imediat din campionatul naţional.

Iată însă că Humis continuă să fie dispărut.

Publicul care, are nefericitul obiceiu de a transforma orice lucru mărunt într'un episod romantic, se interesează de această dispariţie menită să coloreze pentru câtva timp monotonia campionatului naţional, de care e vinovat — la urma urmei — tot Venus.

O DESPARŢIRE DUIOASA, CARE PREVESTEA PLECAREA

A dispărut Humis! „Dar l-am văzut la Sinaia!.. Şi alţii l-au văzut la matchul Sportul-Studenţesc — Rapid, sau prinzând peşte pe lacul Herăstrău...

In mai puţin de două zile Humis învinsese celebra axiomă a fizicii clasice: un corp nu poate fi în acelaş moment în două locuri.

Misterul stărue. Ca într'un roman poliţist de cea mai bună calitate. Titlul poate fi: „FOOTBALLISTUL DISPARUT", — *roman de aventuri sportive şi... chiar senzaţionale.*

Şi... a început căutarea. Mai precis: ce a făcut Humis în ultimele zile, cari au precedat dispariţia sa.

Primul moment, care poate fi verificat este următorul. Suficient de romantic şi elocvent.

In prima jumătate a săptămânii trecute Humis a luat masa cu doui prieteni O masă veselă terminată duios La despărţire Humis şi-a îmbrăţişat prietenii spunându-le — pentru a le risipi uimirea — că s'ar putea să nu-i mai vadă.

Humis este deja romantic şi vinul bun a augmentat totdeauna înclinările romantice.

HUMIS A PLECAT IN GRECIA? SE POATE

Venus a isbutit la Baia Mare o victorie splendidă. Echipa s'a întors, dar în gara de Nord Humis nu era prezent ca să-şi felicite camarazii.

Şi atunci toată lumea a fost de acord că înaintaşul venusist a plecat în Grecia cu vaporul, care părăsise Constanţa Joi la miezul nopţii.

Presupunerea are foarte mulţi sorţi de a se adeveri. Pentru următoarele motive.

Inainte de a se anunţa dispariţia lui Humis, cineva l-a văzut într'un birou de voiaj. Pentru a-şi cumpăra biletul de vapor firesc.

Iar înainte de Paşti, Humis a petrecut câteva zile la nişte rude dela Brăila.

Este foarte probabil că el şi-a vizat în acest timp paşaportul la consulatul grec din localitate.

(Continuare în pagina 5-a)

T I R

Mihail Ionescu-Călineşti (I) senior câştigă Cupa „General Rădulescu"

Duminică s'a tras pe poligonul A.N.E.F. finala pentru cupa oferită de d. General V. Bădulescu, acelui trăgător cu carabina de calibru redus, care, în trei matchuri lunare a 120 focuri fiecare, va totaliza cele mai multe puncte din 1200 posibile.

Mihail Ionescu-Călineşti, unul din întemeietorii Olimpic Clubului, a fost gloriosul învingător.

Rezultatele finalei sunt excepţional de frumoase şi pun în evidenţă, mai bine ca orice comentar, lupta extrem de dârză ce s'a dat între elita trăgătorilor noştri pentru câştigarea acestui frumos trofeu, şi totodată clasa extrem de ridicată a echipei de 5 trăgători ai Olimpic Clubului, cari, cu 5855 puncte din 6000 posibile, se situează printre cele mai bune echipe de club europene.

Clasamentul definitiv al cupei este următorul:

1. Ionescu-Călineşti (I) — Olimpic Club — 1176.
2. Rădulescu Dan — Olimpic Club — 1174 puncte.
3. Grant Eduard — Olimpic Club — 1172 puncte.
4. Ionescu-Călineşti (II) — Olimpic Club — 1170 puncte.
5. Sub-locot Vetra — Olimpic Club — 1163 puncte.
6. Ionescu-Călineşti (III) — Olimpic Club — 1154 puncte.
7. Manciulescu — Metropola — 1154 puncte.
8. Mircioiu — Metropola — 1152 puncte
9. Popescu Ştefan — Metropola — 1146 puncte.
10. Jomir Gheorghe — Metropola — 1139 puncte.
11. Popa — Metropola — 1135 puncte.

Analizând mai de aproape cifrele acestui clasament general, constatăm următoarele:

Două echipe de club completet, a 5 trăgători fiecare, au terminat toate trei matchurile pentru Cupa general Bădulescu, cu scoruri ce le situează, e drept, încă departe una de alta, dar cari, chiar pentru a doua, sunt foarte îmbucurătoare:

Olimpic Club, 5855 puncte din 6000 posibile.

Medie de echipă pe fiecare match tras = 1951, 7 puncte.

Medie de trăgător pe fiece match tras = 390, 33 puncte.

Metropola, 5726 puntce din 6000 posibile.

Medie de echipă pe fiecare match tras = 1908, 6 puncte.

Medie de trăgător pe fiece match tras = 381, 73 puncte.

Performanţele medii individuale ale primilor patru trăgători din clasamentul general sunt mai mari de 390 puncte din 400 posibile, iar ale următorilor cinci trăgători sunt mai mari de 380 puncte:

Ionescu-Călineşti (I) 392;
Bădulescu Dan, 391,33;
Grant Eduard, 390, 66;
Ionescu-Călineşti (II), 390;
Sub Locot. Vetra, 387,66;
Ionescu-Călineşti (III) 384,66;
Manciulescu, 384,66;
Mircioiu Pantelimon, 384;
Popescu Ştefan, 382 puncte.

Numai doi trăgători din lotul de 11 cari au terminat aceste trei trageri au obţinut medii pe fiecare match tras, mai mici de 380 puncte din 400 Jomir Gheorghe, 379,66;

Popa Niculae, 378,33 puncte. ceeace arată cât de mare este proporţia acelora ce ştiu să dozeze şi să susţină efortul până la sfârşitul unei competiţiuni atât de grele.

Concluzia ce pa re a se impune depe acuma ar fi următoarea: ca şi la Olimpiada dela Berlin în 1936, şi la primele două Balcaniade de tir — Bucureşti 1937 şi Sofia 1938 — Olimpic Clubul pare a fi şi anul acesta gruparea ce va furniza (afară de cazul unor indisponibilităţi de ultimă oră) mai toţi echipierii naţionalei noastre ce vor face peste o lună deplasarea la Atena, pentru a disputa din nou frumoasele Cupe de campioni balcanici — individual şi pe echipe naţionale.

In forma lor de astăzi, trăgătorii români nu pot scăpa ocazia de a reînoi strălucita lor performanţă de anul trecut, când, cu echipa formată din d-nii Grant, Moscu, Bădulescu şi Mihăiţă Ionescu-Clinești (II), au reuşit să impună la Sofia clasari dicată a carabinierilor români, smulgând grecilor, cu 12 puncte diferenţă, Cupa Balcanică pentru echipe naţionale cât şi, prin Dănel Bădulescu, campionul balcanic individual.

SKI

Adunarea generală a Ski Clubului Bucureşti

Ski Club Bucureşti anunţă pe membrii săi că adunarea generală a grupării a fost fixată pentru 27 Aprilie crt.

Adunarea va avea loc la sediul clubului din str. Lutherană No. 1 la ora 20.

In caz că la ora fixată nu se vor întruni numărul de membrii cerut de statute, adunarea se amână pentru 4 Mai la aceiaşi oră şi acelaş loc, când se va ţine cu orice număr de membri prezenţi.

RUGBY

DUPA MATCHURILE DE DUMINICA

Cele trei matchuri disputate în cadrul campionatului naţional, au constituit reuşita unui program, care fără a avea puncte forte, putea poate să ne arate un joc slab.

Realitatea a fost aceia pe care am scris'o şi într'un articol anterior — s'a jucat un rugbyy bun care a plăcut publicului asistent şi dacă cluburile vor continua astfel, există speranţa ca numărul spectatorilor să crească.

Avem însă de făcut o remarcă — lipsa de îngrijire a terenurilor, cari s'au prezentat în condiţiuni aproape imposibile de joc

Este de datoria comitetului regional să ia măsuri pentru ca în viitor să ferim jucătorii, de eventuale accidente, cu atât mai mult cu cât d-l preşedinte al regiunii a fost chiar el unul dintre aceia cari ani dearândul a scris în această problemă. Rezultatele au fost normale — favoriţii terminând victorioşi.

Cea mai bine echipă care s'a prezentat pe teren a fost Sportul Studenţesc.

Universitarii, după o pregătire de 3 ani, au reuşit să înjghebeze o echipă complectă.

Astăzi ei reprezintă un motor bine pus la punct, şi fie că joacă Dinescu sau D. Ionescu — Fântâneanu sau Adam schimbarea pieselor nu poate decât să-l facă să meargă normal.

O variaţie a jocului, cu combinaţii rafinate ale înaintării cu linia de treisferturi, având în perechea Diamandy—Iovănescu un regisorat perfect, fac ca gruparea universitară să dea un adevărat spectacol care place foarte mult.

După alb-negrii, echipa care a plăcut a fost Tennis Club Român.

Deşi a jucat cu trei rezerve, dar cu mulţi tineri de autentică clasă, decanii continuă să rămână o echipă mare.

Altoiul acesta pe bătrânul arbore de echipă şi care trei ani a adus clubului cele mai multe satisfacţii — nu poate decât să dea roade bune.

Mai mult, Tennis Clubul va avea un cuvânt hotăritor şi anul acesta în campionatul care se anunţă foarte strâns.

Intre Viforul Dacia şi Stadiul Român diferenţa pe teren a fost de 3 puncte, pe care galenii au ştiut să le fructifice — în timp ce stadiştii au făcut odată în plus dovada marei ineficacităţi pe care o are

Viforul Dacia a avut ca şi adversarii lor lipsuri în echipă, dar galbenii au ştiut ce vor.

Pachetul de înaintaşi care astăzi constitue o forţă, a furnizat regulat baloane atacului, care a avut în Calistrat şi C. Sterian două individualităţi speculative.

Ca joc, galbenii încep să joace din ce în ce mai bine, cu toate că de multe ori greşesc. Primul rând va trebui să corecteze pasa jucătorilor, fiindcă acesta este marele lor defect, pentru a nu asista la exibiţii ca aceia de Duminică, când Krantz singur în faţa fundaşului advers, a făcut o pasă imposibilă.

Stadiul Român are nevoie de treisferturi, a dovedit-o din nou Duminică.

Mult înceţi, atacanţii roş albaştrilor nu trăesc decât prin Bogos, care dealtfel nici el nu mai este ce-a fost.

In condiţiunile în care au jucat, nu pot avea pretenţia de a fi o echipă mare, decât bineînţeles numai de a încurca pe ceilalţi.

Şi acum câteva cuvinte de Venus.

Negrii nu trebue să se descurajeze de scor, fiindcă am putut vedea o serie de jucători tineri de talent. Pierzând învăţi să câştigi şi să apreciezi victoria. Ea se întrezăreşte, şi cu timpul satisfacţia lor va fi mai mare.

In câmpul categoriilor inferioare, bucurii şi multe necazuri.

Au fost multe lipsuri la apel — astfel după neprezentarea la onoare a I. A. R.-ului, la promoţie Avântul Sportiv şi la categoria II-a Victoria şi T. C. R.-ului au forfaitat. Este un lucru îngrijorăttor şi se pare că Avântul Sportiv întâmpină încă dela începutul campionatului, dificultăţi cu jucătorii — cât despreT.C.R., echipa care doi a câştigat campionatul categoriei, neputând alinia nici 11 jucători, va trebui să caute să remedieze cât mai repede această lacună.

Sportul Studenţesc şi Venus au prezentat câte 3 echipe, ceiace este îmbucurător.

Universitarii au o promoţie bună şi echilibrată pe toate compartimentele — iar la categoria II-a o serie de „puşti" bine conduşi de inimosul Antimiu. Venusul şi la aceste categorii joacă cu mulţi tineri, cari cu timpul vor forma echipe foarte bune. Este just că aportul d-lui Anastasiade este covârşitor. Politica sănătoasă pe care o duce de formare a cadrelor, este imposibil să nu-i dea în viitor satisfacţii cât mai multe.

In fine Stadiul Român a adus pe teren câţiva „mânji" cu reale calităţi şi despre cari vom avea ocazia să mai vorbim.

ION TH. POPOVICI

AVIAŢIE

Peste 200 elevi

au luat parte la deschiderea cursurilor practice de pilotaj ale asoc. A.R.P.A. şi C.F.R.

Solemnitatea dela aeroportul Băneasa

Azi dimineaţă s'a desfăşurat pe aeroportul Băneasa solemnitatea deschiderii cursurilor practice ale elevilor şcolilor civile de pilotaj A. R. P. A. şi C. F. R. din Bucureşti.

Cei peste două sute de viitori piloţi au fost aşezaţi în careu pe platforma aeroportuiui, ni faţa şirului de avioane de şcoală,

A fost oficiat un serviciu religios de către preotul Popescu Lahovari, confesorul aviaţiei, după care P. C. părinte a rostit o scurtă cuvântare acordând binecuvântarea sa viitorilor aviatori.

In numele asociaţiei ARPA şi delegat de asociaţia C. F. R. a rostit deasemenea o cuvântare d. Bob Vârnav, care a arătat rodnica şi activa colaborare ce s'a stabilit între cele două mari asociaţii particulare de aviaţie — colaborare ce se desfăşoară atât în domeniul aeromodelismului, al planorismuuli cât şi al sborului. S'a stabilit astfel armonia de conlucrare pentru binele aviaţiei româneşti, dorită de d. general adj. Paul Teodorescu ministrul aerului şi marinei, şi indicată de către FARR — instituţia care patronează şi dirigueşte sborul turistic al ţării.

S'a comunicat apoi elevilor rezultatele obţinute la examenul cursurilor teoretice ţinute zilele trecute la Academia Comercială.

S'a servit apoi o gustare la bufetul aeroportului, solemnitatea luând sfârşit într'o frumoasă atmosferă de început de muncă.

SPECTACOLE

Teatre

NAŢIONAL: Ingerul a vestit pe Maria.

STUDIO: Acolo departe.

LIGA CULTURALĂ: Burghezul gentilom.

REGINA MARIA: Flagrant delict.

MUNCĂ ŞI VOIE BUNĂ: Roata'n 4 colţuri.

COMOEDIA: Scandal la Monte Carlo.

LIBER: Voiaj de nuntă.
MODERN: Soacra lui Adam.

Cinematografe

ARO: Viaţă furată, jurnal şi completare.
SCALA: Bosfor, jurnal şi completare
CAPITOL: Miss Raffles şi jurnal. şi completare.
CARLTON: Serge Panine, Jurnal şi completare.
TRIANON: Alexandru Newsky şi jurnal.
A. R. P. A.: Vulturul Negru.
PALAS - BOULEVARD: Shirley Temple salvează America şi jurnal.
SELECT: Iluzii.
SAVOY: Gibraltar şi Josette.
FEMINA: Aventuriera.
REGAL: Gunga Din, jurnal şi completare.
ELYSE: Petru cel Mare, Seducătorul şi jurnal Paramount.
FORUM: Zaza şi Uliţa durerii.
OMNIA: Zaza şi O crimă de ring.
RIALTO: Gibraltar şi Aventurile lui Tom Savryer (Haimanaua).
CORSO: Trader Horn, şi Trei camarazi.
BIZANTIN: Semnul Crucii, Răzbunătorul şi revistă
NISSA: Şeicul şi Mi-am regăsit iubirea.
ATENEUL TEI: Tigrul alb (Booloo) şi Nostalgie.
AIDA: Albă ca zăpada şi cei 7 pitici şi Mi-am regăsit iubirea.
AMERICAN: Stan şi Bran în Fra Diavolo şi Citadela.
BARCELONA: Evadatul 320, Un îndrăgostit celebru şi trupă de revistă.
COTROCENI: Cuceritorul şi Alarmă în noapte.
CARMEN: Submarinul D I şi Dragoste cu năbădăi.
DACIA: Arme pentru China şi O familie trăznită.
DICHIU: Minciuna Ninei Petrovna şi Sirlei Temple în Fetiţa munţilor.
DIANA: Panică în univers şi Sultanul din Rungay.
EDISON: Cei 4 spioni şi Dejun în doi.
FRANKLIN: Rosalie şi Sfidătorii aerului.
FLORIDA: Ultimatum şi Amanda.
GRAND: Paramata şi o aventură în Manhatan.
IZBANDA: Zaza şi Colivia de aur.
ILEANA: Răzbunarea Zeului Siva şi Rapsodia diabolică.
LUCIFER: Suzana şi Spaima vestului sălbatec.
LIA: Suez şi Luna de miere la Paris.
MARCONI: Olympiada, Nomazii, jurnal şi revistă.
MODEL: Omul cu masca (Mascatul) (operă complectă).
MARNA: Valsul nemuritor, Toată lumea cântă şi trupa de reviste Titi Mihăilescu.
MILANO: Olimpiada 1936 (Operă complectă)
NONI: O noapte la Shanghai şi Vladia Korsakov.
NERO: Colivia de aur şi Toată lumea cântă.
ODEON: Uliţa durerii şi Vacanţa.
PACHE: Trei camarazi şi O familie trăznită.
PARIS: Valea giganţilor şi Minciuna sfântă.
PAX: Testamentul misterios şi Tarantela.
RAHOVA: Citadela şi Fra Diavolo.
REX: Atac în Mediterana şi Vacanţa
SPLENDID: Olimpiada seria I-a şi II-a.
TOMIS: S. O. S. Tanger şi O crimă pe Broadway.
TRIUMF: Tragedia unei generaţii şi Când o spioană iubeşte.
UNIC: Suez şi Luna de miere la Paris.
UNIREA: Bill Gazon şi Nuntă cu repetiţii.
VENUS: Suez, Fantome de vânzare şi Funeraliile I. P. S. S. Patriarhului Miron Cristea.
VOLGA: Stăpânul junglei (operă complectă).
VOLTA BUZEŞTI: La Kermesse Heroique (Nevestele şirete), Domnişoara Motzart, Funeraliile Patriarhului şi revistă.

U. D. R. a contestat matchul cu A. M. E. F. A...

1. Am stat patruzeci de minute în soare

2. Trei minute mai târziu decât permite regulamentul

3. Jocul nu a început la ora fixată...

...Iată motivele contestației reșițane, care va produce o senzație extraordinară

Comisia Campionatului Național nu poate omologa rezultatul matchului U. D. R.—A.M.E.F.A. deoarece reșițenii l-au contestat pe motive, cari vor produce sensație.

După ciclul de contestații ale Unirii Tricolor, din cadrul matchurilor de calificare, U. D. R. va fi eroul unei alte contestații, care va produce o vâlvă tot atât de mare.

Pentrucă motivele invocate de U. D. R. nu se pot întâlni atât de des în cursul campionatului.

MATCHUL NU POATE INCEPE...

Iată faptele după cum s'au petrecut. Cronologia este stabilită după relatările reșițene.

In ședința dela 11 Aprilie, U. D. R. a cerut și Comisia Campionatului Național a aprobat ca matchul dela Arad să înceapă la orele 15,45.

Cu zece minute înainte de ora fixată de federație, echipa a fost prezentă pe teren dar cu câteva minute a voit s ăintre pentru a începe să joace.

Ceiace n'a fost posibil întrucât districtul Arad fixase ca match de deschidere partida de campionat dintre Mica (Brad) și Olimpia.

S'au făcut atunci intervenții pe lângă arbitru ca acesta să întrerupă matchul. La început, conducătorul jocului a refuzat dar pe urmă a consimțit. Trecuse însă aproape o jumătate de oră, în care jucătorii reșițeni au stat în soare, într'o explicabilă stare de nervozitate.

Pentrucă matchul nu a putut începe la ora fixată, conducătorii au făcut contestație înainte de a intra pe teren.

NU DEPINDE INSA NUMAI DE ARBITRU...

Arbitrul a oprit jocul, Mica a părăsit terenul dar Olimpia a refuzat să iasă neacceptând decizia arbitrului.

Conform regulamentului arbitrul matchului de divizie a strâns cele două echipe la centru și a acordat conducătorilor arădeni zece minute pentru a evacua terenul ca matchul să poată începe.

Dar... cele zece minute au trecut și jucătorii Olimpiei n'au putut fi convinși să iasă afară.

Și conducătorii A. M. E. F. A. au cerut arbitrului încă cinci minute... de grație. In trei minute terenul era liber și matchul putea începe. U. D. R. a contestat jocul însă încăodată: regulamentul federal nu permite decât un interval de zece minute iar matchul a început după treisprezece minute.

U. D. R. a pierdut jocul dar păstrează toate speranțele că vor câștiga cele două puncte la masa verde.

„Patruzeci de minute petrecute în soare și într'o puternică tensiune nervoasă au influențat enorm condiția jucătorilor noștri, cari nu mai puteau câștiga..." spune unul din conducătorii reșițeni.

„Și apoi, regulamentul este clar în privința începerii matchurilor, adaogă el."

In perspectivă: unul din cele mai pasionante procese federale deoarece cele două puncte pot însemna retrogradarea sau salvarea echipei reșițene.

Arbitrii matchurilor divizionare A și B de Duminică

Comisiunea centrală a arbitrilor a delegat cu conducerea partidelor divizionare A și B de Sâmbătă și Duminică următorii arbitri:

DIVIZIA NAȚIONALA A
SAMBATA 22 APRILIE
București

F. C. Rapid — Ripensia, arbitru d. Petru Vasile (Constanța).

DUMINICA 23 APRILIE
București

Sportul Studențesc — Tricolor C. F. P. V., arbitru d. Vartolomeu Virgil (Constanța).

Reșița

U. D. R. — Venus.

Baia Mare

F. C. Carpați — Juventus, arbitru d. Russu Gabriel (Cluj).

Timișoara

Chinezul — Gloria, arbitru d. I. Ceaureanu (Buc.).

Arad

Amefa — Victoria, arbitru d. Ionescu Țope (Ploești).

DIVIZIA NAȚIONALA B
SERIA ESTICA
GRUPA DE NORD

Tighina

Traian — D. V. A., arbitru d. Cuciaș (Brăila).

Iași

Victoria C. F. R. — Textila, arbitru d. Fianu (Botoșani).

Chișinău

Sporting — H. L. A., arbitru d. Irimescu (Iași).

Galați

Gloria C. F. R. — Dragoș Vodă, arbitru d. Căpreanu (Brăila).

Cernăuți

Jahn — Mih. Viteazul, arbitru d. Tinur (Rădăuți).

GRUPA DE SUD
Brăila

Franco Română — Dacia Unirea, arbitru d. T. Tanase (București).

Constanța

A. S. Constanța — Macaby, arbitru d. Oprișenescu (Brăila).

București

Telefon Club — A. C. F. R., arbitru d. Voicu (Craiova).

SERIA VESTICA
GRUPA DE NORD

Tg. Mureș

Mureșul — Universitatea, arbitru d. Uustig (Arad).

Câmpia Turzii

Industria Sârmei — Crișana, arbitru d. Boldur (Cluj).

Oradea

Stăruința — Tricolor, arbitru d. Rațiu V. (Cluj).

Sibiu

S. G. S. — Olimpia, arbitru d. Iser (Craiova).

GRUPA DE SUD

Craiova

Craiovan — Jiul, arbitru d. Crețu A. (București).

Simeria

C. F. R. — Șoimii, arbitru d. Ciorogariu (Arad).

Lugoj

Vulturii — C. A. O., arbitru d. Caraneamțu (Timișoara).

Alba Iulia

Unirea M. V. — Minerul, arbitru d. C. Rădulescu (București).

Liga profesionistă ungară a ratificat matchurile cu România

In ultima ședință a Ligii Profesioniste Ungare, s'a luat act de deciziile comitetului federal al MLSz., care a perfectat următoarele matchuri internaționale pentru sezonul actual:

24 Mai, la Belgrad: Ungaria-Iugoslavia.

24 Mai, la Budapesta: Cracovia-Budapesta (în nocturnă).

27 August, la Varșovia: Ungaria-Polonia.

1 Octombrie, la Budapesta: Viena-Budapesta.

1 Octombrie, la Viena: Budapesta B-Viena B.

21 Octombrie și **22 Octombrie**, la București: Ungaria B și T cu România B. și A.

Rapid-Ripensia se dispută Sâmbătă după amiază la A.N.E.F.

Juniorii Ripensiei vor evolua pentru prima oară în Capitală

După cum am anunțat eri, matchul de campionat Rapid—Ripensia se dispută Sâmbătă după amiază pe arena A.N.E.F.

Ca deschidere va fi un program extrem de interesant: juniorii Ripensiei vor juca pentru prima oară în Capitală, fie împotriva Rapidului, fie împotriva Venusului.

Cum se știe că timișorenii posedă la juniori câteva tinere elemente de mare talent pe cari ei le socotesc veritabile nădejdi pentru foot-ballul românesc și cum întreaga echipă este foarte bună, exibiția ei e așteptată cu legitimă curiozitate și va constitui o veritabilă atracție pentru spectatorii de Sâmbătă.

Divorț senzațional...

Maior Buckley se desparte de Wolverhampton Wanderers?..

Cel mai mare salariu din footballul britanic la cel mai mare club din Anglia

„Magnificul football englez" are câteva lucruri fixe, care formează celebra și puternica lui tradiție. Unul din acestea: cea mai populară echipă a Angliei este Wolverhampton Wanderers.

In acelaș timp „lupii" au și una din cele mai puternice echipe ale primei ligi profesioniste.

Toată lumea este de acord asupra acestui punct. Singura divergență: sunt foarte mulți, cari cred că Wolverhampton este cea mai tare echipă din Anglia.

O dovadă? Pariurile pentru finala cupei ar forma o pierdere de peste o jumătate de miliard lei dacă Portsmouth ar elimina pe „Walves".

OPERA UNUI SINGUR OM...

Wolverhampton Wanderers este opera unui singur om. Precis: capodopera maiorului Frank Buckley.

Care a realizat cea mai puternică echipă a Angliei aducând clubului un beneficiu de aproape o sută de mii de lire. Numai vânzarea lui Bryn Jones a însemnat un câștig de 15.000 lire.

Recunoștiința clubului pentru tot ceia ce a făcut maiorul Buckley este imensă. Ca și beneficiile acestuia, de altfel.

Ca și armonia, care părea că domnește între celebrul manager și clubul său.

La un moment dat s'a spus că „Walverhampton Wanderers Limited" i-a oferit un contract pe viață pentru a nu-l pierde pe acest maior Buckley, care pare a fi și un geniu al dopajului.

UN DIVORT SENSAȚIONAL...

Iată însă această căsnicie ideală se va desface. In cercurile sportive din Londra lucrul acesta este considerat ca definitiv.

Motivul? Un cec cu trei zerouri a făcut ca această cea mai frumoasă idilă a footballului englez să fie întreruptă înainte de a cunoaște apogeul gloriei.

Maiorului Buckley i se oferă un salariu anual de aproape patru milioane lei. Tentația a fost mult prea puternică pentru sentimentele de atașament ale celebrului „major". La urma urmei, mister Frank Buckley nu este un tânăr romantic ci un experimentat om de afaceri, care trăește în realitate.

Pentru cel mai mare salariu din footballul britanic, Buckley a părăsit pe Wolverhampton. Pentru care club? Se știe doar că acela, care a oferit suma aceasta este un club londonez și una din cele mai bogate societăți din Anglia.

Aceleași cercuri indică o luptă între Chelsea, cel mai bogat club din Marea Britanie și Tottenham Hotspur, cel mai simpatic club din Londra.

Chelsea vrea să se refacă — poate în liga secundă căci e amenințată de retrogradare — iar Tattenham vrea să promoveze din nou în prima ligă.

Ceeace n'ar fi foarte greu. Dela plecarea lui Percy Smith, Tottenham s'a clasat în primele cinci locuri. Echipa este foarte bună, clubul enorm de bogat... pentru promovare nu mai lipsește decât un manager capabil.

Și toată lumea e de aceiași părere: major Franck Buckley este omul cel mai potrivit. Cu toate că lucrurile sunt date ca sigure, ele nu rămân decât simple „combinații", probabilități.

In cele din urmă n'ar fi exclus ca Frank Buckley să ia locul lui George Allison, la Arsenal.

— james Sd. —

football football football football football football football

După cea mai calmă etapă din campionat... Lucrurile nu sânt atât de liniştite, totuşi

Victoria a recuzat pe viaţă pe d. Costel Rădulescu...

...Conducătorii clujeni vor cere o audienţă la d. general Gabriel Marinescu

Iată epilogul matchului de la Timişoara

Intâlnirea dela Timişoara dintre Victoria şi Ripensia a avut un epilog neaşteptat. Eroul lui este domnul Costel Rădulescu, conducătorul întâlnirii.

COSTEL RADULESCU

Intr'adevăr, conducătorii clujeni sunt profund nemulţumiţi de modul cum a condus d-sa matchul de Duminică.

Iată ce declară, în această direcţie, d Popescu, unul din membrii comitetului şi delegatul clubului la federaţie, „după matchul acesta am recuzat pe viaţă pe d. Costel Rădulescu pentrucă este mai bine să renunţăm la un arbitru ca d-sa, dovada cea mai bună că avem dreptate este faptul că publicul timişorean şi-a manifestat nemulţumirea pentru modul cum a înţeles d. Costel Rădulescu să-şi îndeplinească misiunea.

Dar nu ne vom mulţumi numai cu atât. Vom cere o audienţă la domnul general Gabriel Marinescu pentru a-i expune cazul. Niciodată nu se vor putea disputa normal matchurile dacă nu se renunţă la anumite sisteme nefaste".

Concludent, nu? declaraţiile conducătorului clujean nu au nevoe de niciun comentariu.

„Dacă FERARU

îşi păstrează forma, problema mijlocaşului centru în echipa naţională poate fi considerată soluţionată . . ." declară d. avocat Eladescu

ORZA a fost lovit impresionant dar nu periculos. El poate juca Duminică

La Baia Mare, dorinţele revanşarde ale jucătorilor lui F. C. Carpaţi s'au năruit în faţa faptului puternic că anul acesta Venus nu poate pierde.

D. ELADESCU ENTUZIASMAT DE JOCUL LUI FERARU

„De mult timp echipa n'a jucat atât de bine cum a jucat la Baia Mare, declară conducătorul Venusului.

Terenul cu dimensiunile 114/80 metri, care este unul din cele mai mari terenuri din ţară, a desavantajat mult pe adversarii noştri.

Apărarea locală a jucat cu fundaşii la extreme şi centrul half la Bodola. Pentrucă între ei era un spaţiu foarte mare Bodola a făcut curse regulate printre mijlocaş şi fundaş.

După rănirea lui Orza echipa a adoptat o tactică cât se poate de fericită. Feraru a trecut al treilea fundaş iar Ploesteanu a jucat ca mijlocaş centru ofensiv. Inaintarea a avut deci următoarea alcătuire: Bodola. Petea, Ene.

Ţin să remarc că dacă Feraru îşi menţine forma problema mijlocaşului centru în echipa naţională poate fi considerată soluţionată.

Incă un lucru care m'a impresionat în mod deosebit a fost camaraderia, pe care am constatat-o între jucători."

ORZA „N'ARE NIMIC"...

Şi acum are cuvântul Ianossi.

„Echipa a mers foarte bine şi Bodola a jucat sensaţional, datorită în mare măsură terenului foarte mare.

Orza? Nu are nimic grav. A primit o lovitură puternică într'un centru nervos. La început am crezut că a suferit o fractură. După match s'a simţit foarte bine. L-am lăsat să plece totuşi acasă. La Bucureşti vine Miercuri. Duminică va juca în mod cert.

SFERA E MULŢUMIT

„Echipa a jucat foarte bine, spune el. Bodola în special. Puteam câştiga la scor. Căci Duduş a mai avut patru ocazii mari."

„VENUS A JUCAT EXCEPŢIONAL IAR BODOLA FORMIDABIL..."

Delegatul federal al clubului din Baia Mare este şi el entusiasmat de jocul adversarului.

„Venus a jucat excepţional iar Bodola formidabil."

Noi am jucat fără Seremy în linia de mijloc. In locul lui a fost introdus Iacobovici.

Damian a făcut o partidă mare. Se poate spune că a jucat fără nici o greşală".

Costea, mijlocaş stânga şi Cuedan extremă în matchul cu Ripensia...

...Iată ce proectează Auer

Mulţumiri şi nemulţumiri în tabăra universitară

Auer este preocupat de matchul cu Ripensia. Aproape că a uitat întâlnirea de Sâmbătă, dela Obor.

„Cu puţin noroc am fi putut câştiga cu goaluri multe. Sportul Studenţesc a jucat cu multă tragere de inimă. Mi-au plăcut foarte mult Luce, Bădulescu şi Mitan, cari au muncit enorm" spune el.

Iată tot ce poate declara Auer despre matchul cu Sportul Studenţesc.

MATCHUL CU RIPENSIA E SINGURA PREOCUPARE

„Pe mine mă preocupă acum mai mult — continuă antrenorul clubului feroviar — întâlnirea cu Ripensia.

Aşi voi să fac în cursul acestei săptămâni, mâine (N. R. azi) sau Miercuri, un match la două porţi pentru a verifica forma lui Costea, care este restabilit şi a reluat mai de mult antrenamentul dacă va corespunde, va fi introdus în echipă în locul lui Cuedan, care va trece pe aripa stângă".

ŞI LA SPORTUL STUDENŢESC SUNT NEMULŢUMIRI...

...nu credeţi? Iată declaraţiile d-lui Titel Ursache.

AUER

„Sunt mulţumit de rezultat deşi am ratat multe ocazii. Sunt însă nemulţumit de comportarea liniei de mijlocaşi.

GLORIA din Arad

se desfiinţează dacă retrogradează din Divizia A

Trista soartă a unei grupări care de 25 de ani întreţine flacăra românismului la graniţa de vest

Indiscutabil că numai o minune mai poate salva pe Gloria din Arad dela retrogradare din Divizia Naţională A Din cele şase matchuri pe care le mai au de disputat, patru sunt deplasări şi în clasament ocupă locul ultim cu 11 puncte.

Deci soarta le pare pecetluită.

Şi de aceasta sunt convinşi şi însăşi aradenii, cari — în tristeţea lor fără margini — nu văd scăparea dela dispariţie decât în federaţia română de football.

Căci acesta-i adevărul adevărat: Gloria se va desfiinţa dacă va retrograda din Divizia A.

Ştirea o deţinem chiar din sursă aradeană. Ne-au spus-o jucătorii — cu prilejul matchului dela Ploeşti — şi ne-au confirmat-o conducătorii. d-nii M. Popovici şi Goanţă.

Motivul?

Pentru cine cunoaşte viaţa plină de sbucium a grupărilor româneşti dela graniţa de vest nu poate fi un secret.

Astăzi, ca şi în trecut. existenţa Gloriei este asigurată, pe de o parte de contribuţia câtorva români curajoşi a căror dragoste pentru Gloria merge până la sacrificiu, iar pe de altă parte de ţinuta şi ataşamentul jucătorilor, care nu precupeţesc eforturile pentru a-şi vedea clubul dus la victorie

Şi aşa însă, numai cu idealism, nu se poate ţine un club. Gloria are deficite în divizia A şi pe care le acoperă susţinătorii săi. Dar în Divizia B, deficitele sunt şi mai mari, şi fără putinţa de a fi acoperite nici chiar atunci când joacă pe teren propriu.

Pe scurt, evistenţa Gloriei este în funcţie de retrogradare: cade din divizie, atunci se desfiinţează.

Nu există decât o singură salvare: FRFA.

O grupare cu trecut glorios de 25-26 ani şi mai ales când ea reprezintă un românism impunător la graniţa de vest, nu merită soarta de astăzi, pe care i-au creat-o vitregia împrejurărilor şi lupta ideologică.

Sperăm şi noi că FRFA îi va întinde mâna salvatoare şi Gloria va putea să-şi continue activitatea prodigioasă, întreţinând candela românismului.

Este atât de uşor să găseşti modalitatea menţinerii unei echipe în Divizia A, încât numai bunăvoinţă şi înţelegere îi mai trebuesc FRFA-ului.

Stop...

● OLYMPIA convoacă pentru astăzi 18 crt. toţi jucătorii la antrenament pe terenul A.C.S.A. la ora 15

● *NICI NU am avut de gând să fuzionăm cu Fichet ne declară d. Macri conducătorul grupării Dâmboviţa.*

Ştirea referitor la fuziune apărută în unele ziare este de domeniul fanteziei.

● *D. COL. MASSINI, preşedintele de onoare al echipei A.G.E.R. a asistat Duminecă la jocul cu Militarii felicitând apoi pe jucători şi pozând în mijlocul lor.*

● *CAMPIONUL prezumtiv al categoriei a III-a seria A, este A. S. Distribuţia.*

Football Football Football Football Football Football Football

C. C. N. se va întruni astăseară și va judeca procesul Juventus-Tricolor C.F.P.V.

care inaugurează o nouă serie de procese mari la F. R. F. A.

Campionatul național a fost reluat și odată cu ei a reînceput și lupta de culise între grupări prin contestații și diverse lucrături. Federația de foot-ball a început din nou să ia aspect de tribunal sau mai bine zis de bursă căci se negociază valori sau mai concret... puncte.

Astă seară comisiunea campionatului național va avea de judecat din nou două procese mari dintre cari noi nu ne vom ocupa decât de unul.

CONTESTAȚIA JUVENTUSULUI LA JOCUL CU TRICOLOR C. F. P. V.

Bazele protestului echipei bucureștene sunt cunoscute de marele public așa încât nu revenim asupra lor. Suntem de principiul că înainte de judecarea unui astfel de caz ar fi injust nă ne pronunțăm în favoarea uneia din părți încercând să influențăm pe judecători Poate că în realitate cele scrise de noi să nu influențeze pe nimeni dar noi ne păzim de la început și suntem convinși că fiecare dintre cei doi împricinați este convins de dreptatea cauzei sale și are suficientă încredere în judecători pentru cari să mai caute să-i influențeze în vre-un fel...

CE VA TREBUI SA STABILEASCA COMISIA

Juventiștii s'au plâns — și incontestabil pe bună dreptate — că au fost bătuți cu pumnii și cu pietrele la Ploești. Incidentele au fost cu deosebire serioase și urmele lor s'au văzut timp îndelungat pe corpul jucătorilor bucureșteni.

Rămâne să se stabilească de către anchetatori dacă faptele încriminate s'au produs în timpul jocului și mai ales dacă au avut o influență hotărîtoare în desfășurarea lui.

ACTELE VORBEȘTE...

Este știut că judecătorii studiază fiecare caz în parte după rapoartele arbitrului și delegatului federal respectiv.

In cazul Juventusului ambele aceste rapoarte descriu jocul la fel cum îl arată și reclamantul. In plus după câte știm, partida a fost urmărită chiar de un membru al C. C. N. care a putut astfel să-și dea seama „de visu" de felul cum s'au petrecut lucrurile. Și ploeștenii au motive să fie îngrijorați.

VA FI EDIFICATOARE PROBA CU MARTORI?

Impricinații au cerut ambii să li se acorde proba cu martori, cerere admisă de comisiune.

Ne este însă teamă că proba nu va fi de loc edificatoare.

S'au mai văzut la F. R. F. A. procese mari la cari au fost citați martori nenumărați și dintre cei mai simandicoși și depozițiile lor...

IN ORICE CAZ PLOEȘTENII VOR FI ASPRU SANCȚIONAȚI

Indiferent destinația pe care comisia va înțelege s'o dea celor două puncte ale matchului Tricoor C. F. P. V.-Juventus socotim că organizatorii trebuesc pedepsiți exemplar pentru a se da în fine o pildă care să fie mereu în mintea celor cari ar mai avea gust de asemenea barbarii.

Cât privește pe jucătorii culpabili credem că în fine comisiunea care a luat-o de la început cu blândețea a văzut că nu se poate face nimic cu asemenea atitudine și va trece la sancțiuni serioase cari să se facă într'adevăr simțite atât de cei în culpă cât și de cluburile lor care îi încurajează.

Din lumea cluburilor mici

● *A. G. E. R. a dat prime jucătorilor după excelenta performanță obținută în fața echipei Militari.*

● FLAMAROPOL, *fostul juventist a jucat Duminecă primul match în echipa A. S. Distribuției.*

El a fost utilizat în posturile de inter stânga și inter dreapta.

Deși la Juventus nu a fost utilizat în aceste posturi, Flamaropol a dat deplină satisfacție remarcându-se ca cel mai bun „petrolist".

● *AM FOST mulțumit de modul cum s'au comportat juniorii Capitalei în matchul cu reprezentativa districtului Călărași, ne-a declarat d. maior Gh. Brezeanu.*

Cu excepția portarului Cincu,.... intervine d. C. Chiriceanu.

● *SPORTUL STUDENȚESC și Venus sau întâlnit Duminecă în derbyul juniorilor, diviziei naționale. Partida a prilejuit o luptă extrem de strânsă si victoria putea reveni oricăruia din echipe. Formația cu mai mult noroc a învins însă.*

● *COMISIUNEA districtuală. nu a tinut aseară ședință.*

Sedința viitoare va avea loc Joi 20 crt.

● *NEDELCU a fost cel mai bun jucător al studenților în matchul de juniori cu Venus.*

● *D. MAIOR DINULESCU președintele grupării Av. Sportiv a felicitat toți jucătorii după excelenta performanță obținută în fața A. C. S. A.-ei.*

● *BUDAN și NEDELCU ne-au arătat o formă excelentă în matchul de Duminecă dintre Venus și Sportul Studențesc juniori.*

● *FRAȚII CREȚU, doi din cei mai valoroși jucători ai A. G. E. R-ului s'au detașat net în matchul cu Militari.*

● *IN URMA rezultatelor obținute de A.G.E.R. și Leonida fruntașele categoriei I-a, lupta pentru primul loc a devenit încordată.*

● *DISTRICTUL București nu va mai amâna niciun joc ofical pentru Duminecă sub orice motiv.*

● *LUPEASCA a fost salvată dela o înfrângere dezastruoasă în matchul cu Leonida numai datorită portarului.*

● *D. AUGUSTIN BOTESCU conducătorul grupării S. T. B. a înaintat aseară o reclamație la districtul de football referitor în incidentele petrecute după matchul Ind. Iutei—S. T. B. disputat Duminecă pe terenul Ind. Iutei.*

● *COLENTINA, a înregistrat Duminecă cea mai bună performanță învingând Griviția pe terenul B.T.M.T.*

● *SUB o nouă conducere gruparea Generala face mari progrese.*

Duminecă a reușit să acumuleze două puncte învingând pe Sburătorii.

● *SPORTUL STUDENȚESC și-a modificat zilele de antrenament. Incepând de mâine antrenamntele se vor ține în zilele de Miercuri și Vineri, în loc de Marți și Joi, ca până acum.*

● *SCORUL ZILEI în campionatul districtual de Duminecă a fost înregistrat de A.G.E.R. asupra Militarilor.*

● *MIRCEA CRUȚESCU unul din vechii jucători ai Olympiei și-a făcut de curând o reintrare fericită în formație. Apărând poarta alb-negrilor ne amintește de timpurile sale de glorie.*

● *LEONIDA se antrenează astăzi după amiază pe arena A.S.C.A.M.*

● *IN URMA victoriei obținută de juniorii Venusului în matchul cu Sportul Studențesc aceștia se pot considera campioni.*

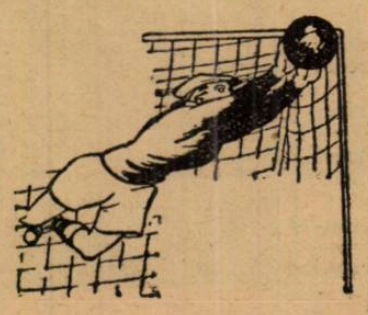

HUMIS n'a fost încă găsit pentrucă nu-l caută nimeni

(Urmare din pag. I-a)

Dece n'a făcut la București această operație? Ca să nu prindă de veste conducătorii clubului, desigur.

Lanțul logic se formează cu ușurință. Inelele lui se prind în mod cu totul natural.

Motivele acestei plecări neașteptate și al misterului, cu care a fost înconjurată?

Pot fi mai multe. Nu are rost însă să mărim lotul presupunerilor emițând ipoteze noui, pe care cei mai mulți le cunosc.

PUNCTUL DE VEDERE AL VENUSULUI EXPUS DE D. AVOCAT ELADESCU

Iată așa dar, etapele cari au putut fi stabilite, în dispariția lui Humis. Ele sunt mai mult sau mai puțin banale, firește. Ceiace nu le împiedică să fie și pasionante în același timp.

Ceiace interesează însă în gradul cel mai înalt este puncul de vedere al Venusului.

Și pentru a-l afla am cerut câteva declarații precise domnului avocat Alexandru Eladescu, vice președintele clubului.

„Oscilez între două alternative — spune domni-sa. A plecat sau a rămas în țară și în cazul acesta va veni la cel dintâi antrenament".

„Și dacă vine la antrenament?

„Va suporta pe urmă toate rigorile regulamentului nostru disciplinar".

„Iar dacă a plecat în Grecia? Il suspendați?

„Ar fi prea puțin pentru el. Dacă a plecat în Grecia, pentru el nu mai există întoarcere la Venus.

„Ca să fiu sincer trebue să spun că faptul mă miră foarte mult. Pentrucă dacă era nemulțumit putea să-mi spună și să plece. Nu i-am fi pus nici o piedică.

„Noi nu facem dragoste cu sila — Socoteam însă că se simțea foarte bine în cercul nostru"...

. . . . . .

Ca în cele mai autentice dări de seamă din rubrica „Intâmplări din Capitală"... misterul în cazul dispariției jucătorului lui Humis continuă să persiste".

Numai, nu se poate adăoga că cercetările sunt în curs.

Humis nu a fost găsit încă pentrucă nu-l caută nimeni. Misterul dispariției sale? Poate ca în toate romanele polițiste: „chercher la femme".

Cupa juniorilor ligii de Sud

Ploești, în zece oameni, a învins Buzău cu 2-0 (0-0)

Din cauza lipsei de spațiu, nu am putut anunța eri rezultatele matchurilor pentru cupa de juniori a Ligii de Sud.

Le redăm mai jos:

DOUA FORFAITURI

La Pitești urma să se dispute matchul dintre selecționatele districtelor Pitești și Târgoviște. Gazdele nu s'au prezentat astfel încât Târgoviște s'a calificat de drept pentru turul următor.

Al doilea forfait s'a produs la T. Măgurele unde reprezentativa minoră a orașului urma să lupte cu Giurgiu. Ultimii nu s'au prezentat astfel că T. Măgurele s'a calificat și el.

PLOEȘTII, IN 10 OAMENI AU INVINS BUZAZUL CU 2:0 (0:0)

La Buzău s'a disputat jocul dintre reprezentativele Ploeștiului și Buzăului. Gazdele au contestat un jucător ploeștean și conducătorul echipei a preferat să joace în 10 oameni — deoarece nu avea nici o rezervă — și să piardă mai bine pe teren decât la masa verde.

Dar cum ploeștenii sunt foarte buni, clasa și-a spus cuvântul, oaspeții au câștigat cu 2:0 (0:0).

De unde se poate vedea că cine nu riscă nu câștigă...

Scarpi, Pfützner și Boronkai

au fost propuși pentru jocul cu Jugoslavia

FRFA a exclus pe viață un jucător pentru furt

Ședința de aseară a Biroului federal

Biroul federal al FRFA-ului s'a întrunit aseară sub președinția d-lui col. Davida, luând în discuție chestiuni importante.

PROECTUL DE STATUT AL ASOCIAȚIEI ANTRENORILOR

Astfel, s'a desbătut referatul d-lui Iuga asupra proectului de statut al asociației antrenorilor și s'a admis, urmând să fie comunicat celor interesați.

RECURSUL TURDEI RESPINS

In ce privește recursul grupării Turda — în legătură cu matchul cu A. S. Constanța din toamnă, acesta a fost respins.

O ADRESA A FEDERAȚIEI CEHE

Biroul a luat act de comunicarea federației din Praga și anume că aceasta nu se mai ocupă de chestiunile din sportul slovac.

Deci, litigiul cao-Bratislava se va deferi nouei federații slovace.

ROMANIA-JUGOSLAVIA SE VA DIFUZA

Cererile pentru radiodifuzarea matchului România—Jugoslavia dela 7 Mai au fost admise.

ARBITRII PENTRU JOCUL CU JUGOSLAVIA

Biroul a propus federației jugoslave următorii 3 arbitri, pentru jocul dela 7 Mai:

Scarpi (Italia).
Pfützner (Germania).
Boronkai (Ungaria).

A.C.F.R. SUSPENDAT

Gruparea brașoveană A. C. F. R. a fost suspendată până la plata sumei de 16.000 lei datorată după turneul pascal.

JUCATOR EXCLUS DIN F.R.F.A.

Jucătorul Oprea Ion zis Țiganu din gruparea Titani, a fost eliminat pe viață pentru faptă infamantă (furt).

*

Viitoarea ședință a Biroului federal va avea loc Lunea viitoare.

După reuniunea de Duminică

Rezultate și concluzii

TARZAN, un campion autentic. Doinița, favorită în premiul Dianei. Brânceni, Flor Fina Magnat și Olaf sunt în formă

Reuniunea de galop de Duminecă a conținut două importante probe, premiile Prince D'Orange II și premiul Girelle. Atât premiul Prince D'Orange II cât și Premiul Girelle au dat două rezultate deosebit de importante de cari ne ocupăm mai jos.

Tarzan un mare campion

Rezultatul premiului Prince D'Orange II a fost în cadrul vederilor generale. Victoria a revenit cu mare ușurință lui Tarzan. Roibul d-nei Lungu și-a dominat cu autoritate adversarii și a terminat alergarea cu vădite resurse. Felul cum a dispus de ceilalți trei ani închide acestora calea apelului.

Tarzan a dovedit că este un vrednic campion. Că posedă toate calitățile necesare unui fruntaș de generație.

Nu contează faptul că este frate cu Titirez. Garoafa înainte de a produce pe Ghiaur, n'a dat pe Galeș?

Dealtfel asemenea cazuri sunt frecvente. Mai rare ori un palmares atât de impozant ca acela al lui Tarzan. Roibul d-nei Lungu nu are în cariera lui decât o singură înfrângere. Concura însă în împrejurări foarte desavantajoase.

Actualmente se poate spune fără posibilitatea unei desmințiri că Tarzan este cel mai bun cal de trei ani și unul din cei mai buni produși ai crescătoriei indigene.

Un fel de Ghiaur sau Coquin.

Biruința de Duminică îl mai arată ca un serios candidat la șefia turfului.

Revelația iepei Doinița

Premiul Girelle a adus o surpriză și o consacrare.

A câștigat Doinița.

Fiica lui Favara a întrecut pe favorita Harța și pe Povestea. Dela un an la altul, pensionara herghelei Scroviște s'a transformat foarte mult. Ca toți produșii Doinei este tardivă și duce distanța. Deaceea n'ar fi exclus ca să-și mențină suprematia în rândurile iepelor. Este favorita premiului Dianei.

Ceilalți concurenți de Duminică

● MEDARDUS a triumfat cu extremă ușurință. Fiul lui Ostgold pare să-și fi regăsit o parte din buna lui valoare, care-i va permite să repurteze încă multe succese, mai ales în cursele de vânzare.

● CARMEN a reintrat frumos. Probabil să o vedem câștigând la proxima ocazie. Micul ei călăreț, a susținut-o fără greșală.

● AFURISIT nu putea face mai mult, contra unor adversari, specialiști ai parcursului. Armăsarul deține însă o formă acceptabilă, și își va scoate cu siguranță ovăzul.

● GEZA nu credem că e chiar atât de lipsit de formă, după cum il arată obscura lui performanță. Krimmer n'a insistat când a văzut partida pierdută.

● SILVER PRINȚ a câștigat după o curajoasă luptă pe linia dreaptă, rezistând insistentelor atacuri ale lui Puișor, contra căruia si-a conservat un infim avantaj. Pensionarul lui Garner ni se pare în progres, dar nu se va ridica nici odată peste clasa cailor de handicap.

● PUIȘOR a avut nenorocul să întâlnească un adversar în plină formă, dela reintrare. Poate că și distanța, i-a excedat cu puțin mijloacele.

● GOBLIN apăruse periculos la un moment dat, dar a cedat sub povara plumbilor. Armăsarul nu e departe însă de ziua victoriei.

● NACELLE D'OR s'a văzut pe primul plan. Pentru puțin timp însă. Probabil că mai are nevoie de lucru.

● ȘTEFANIA nu se impacă cu pista mare.

● MEȘTERUL MANOLE a jucat un rol șters în alergare, ca să-l luăm de riguros exact.

● BRANCENI a confirmat frumoasa impresiune lăsată la reintrare, câștigând confortabil. Sarcina fiului lui Blue Boy a fost mult ușurată de faptul că principalul lui adversar, Cătălin, nu a arătat valoarea bună.

● FRUNZA a parvenit a doua, vădind o frumoasă formă. A rămas iapa utilă din trecut.

● AIDA a concurat mai mult decât satisfăcător, în compania vârstnicilor și pe distanța cursei, sarcină ingrată pentru un trei an la această epocă. Atunci când nu va mai suporta acest handicap, credem că va câștiga.

● CATALIN a alergat surprinzător de modest, după figura frumoasă din handicapul Dunărea. Exhibiția lui e prea mediocră și în nici un caz nu trebue pusă în legătură cu debutul jockeului Rosso. Poate că si-a lăsat forma la reintra...

● GLORIA n... ...ue condamnată după această slabă performanță. Pentru asta, trebuie să o vedem concurând în rândul generației ei.

● HARȚA a pierdut o alergare, pentru care isprăvile dela doi ani îi deschideau un larg credit. Fără să i se închidă calea apelului, vom remarca că fiica lui Bon Jeloud nu ne-a impresionat deosebit. Iapa care în toamna trecută l-a silit pe Tarzan nu e acelaș cal care a cedat Doiniței atât de ușor. De altfel și locul ocupat față de Povestea, dela care primea cinci livre, pledează în acelaș sens. Pe viitor, când va fi mai puțin nervoasă și se va utiliza cu ea altă tactică, nu ar fi exclus să se reabiliteze.

● POVESTEA a concurat mulțumitor, marcând o valoare aproape egală cu a iepei Harța. Asta ar însemna un progres, dacă rivala ei a arătat tot ce poate.

● COLOMBO s'a apărat frumos. Dacă ținem seama de supra greutatea pe care o purta față de învingător. Trebue să-l apreciem ca al doilea cal din generație.

● MAZEPPA, trimes la start cu încredere de anturaj, fără să se spună că a decepționat, nu a putut însă să schimbe cu ceva erarhia din trecut, când cota cu cel puțin o stonă inferior campionului generației. Prin urmare, în clasa lui va reedita isprăvile din trecut.

● NAE a fugit inutil în campaniile cele mai ridicate. Va împărtăși soarta fratelui mai mare, Necaz. S'ar putea să-și piardă forma pe gratis.

● RASVRATIT, BOERU și BOCK nu sunt pentru moment de talie să joace vreun rol în probele clasice. Boeru are mult de progresat.

● MAGNAT a reintrat victorios și a servit în acelaș timp de primă victorie jockeului Rosso. Fiul lui Favara deține o frumoasă condiție.

● FLOR FINA a jucat în alergare un rol neașteptat de frumos. Pare schimbată în bine față de anul trecut.

● MITSOUKO III avea o sarcină ingrată cu greutatea ce purta. De altfel nici Vincent nu a insistat prea mult, când a văzut partida pierdută.

● CODRU s'a mărginit la rolul unui simplu figurant. De altfel întreaga sarcină a grajdului, i-a fost lăsată lui Magnat.

● OLAF a confirmat marea încrederea susținătorilor lui, triumfând ușor. Nu credem totuși să se ridice peste clasa cailor de handicap.

● COSAC s'a apărat onorabil, față de greutatea ce purta contra unui adversar în plină formă și descărcat. Rămâne una din nădejdiile grajdului pentru cursele trei anilor.

● SULIȚA a rămas acelaș element modest din trecut. Își va găsi totuși cursa.

● GEANA și GOLANCA au fost figurante.

Informații

● SZANTAS nu este calificată în premiul Negoiul care se va disputa Joi.

● SIRENICA a fost prezentată lui Defensor.

● AZI se fac la secretariatul Jockey Clubului retragerile pentru reuniunea de Joi.

● LA SECRETARIATUL societății hipice române se publică azi distanțele alergărilor de Sâmbătă.

hipism

Mâine la Băneasa Trap

Concurenți numeroși

O PARTE DIN BUNII NOȘTRI TRAPAȘI VOR DISPUTA PREMIUL GRIJA

PREMIUL GORDANIA, O ALERGARE FOARTE INTERESANTA

Deși comună, întrunirea care se va disputa mâine la Băneasa Trap, se remarcă printr'o serie de atribute cari îi asigură cu anticipație reușita.

Programul se caracterizează prin alergări deschise, concurenți numeroși și câteva întreceri semnificative.

PREMIUL GOVORA

Carol Hanover dacă va alerga are posibilitatea să câștige. Barza, Eol și Musculița vor face figură frumoasă.

PREMIUL GHIMPATI

Kitty Clair are prima șansă pe hârtie. Fiind însă o iapă decepționantă, facem rezervele de rigoare. Mai trebuesc remarcate Jade, Peceora și Sonia Worthy.

PREMIUL GUADARAMA

Cadriu cu valoarea bună ar fi cel mai indicat să câștige. Nu este însă corect. O bună situațiune mai au Adda Worthy, Ostaș și Hollo.

PREMIUL GORDAMA

Participarea iepei Josedale Margot este îndoelnică. In lipsa ei vom asista la o frumoasă dispută între Iubita, Ghid, Tutun și Winsome Josedale.

PREMIUL GORGOTA

Lanț a concurat bne la reintrare. De astă dată este posibil să se arate mai bun. In acest caz n'ar fi exclus să și găsească cursa. Mențiuni pentru Voevodul Țiganilor, Giuditta, Fama și Edith.

PREMIUL GRIVIȚA

Foarte dificil de marcat o preferință aci. Se remarcă: Răsura, Thalio, Extra, Furor, Pan Worthy și Bețiv.

PREMIUL GIURGIU

Geisha, Harry Boy, Parma și General Worthy prezintă cele mai concludente titluri.

PREMIUL GRIJA

Trixie, Ninon, Nation și Kundry vor duce o grea luptă pentru victorie.

PREMIUL GROZEȘTI

Geisha și aci are șansă. De menționat de asemeni Lăcrămioara, Casatca și Voința.

CONCURENȚII PROBABILI

Premiul GOVORA
Condiție — 15.000 lei

Speranța	1680	Jurca
Paj Axtell	1680	Corol
Ulis	1680	Pavlic
Rolls Roice II	1700	Gaidaev
Helen Halpin	1700	Grünwald
Musculița	1700	Ghinea
Cina	1740	0
Călin	1740	0
Eol	1760	0
Barza	1760	A-sky
Carol Han	1760	Fischer
Zeta	1800	0
Jade	1800	Gaidaev
Katy Caid	1820	0

Premiul GHIMPAȚI
Condiție — 13.000 lei

Valmaș	1700	0
Benito H. P.	1720	Vârlar
Lant	1740	Pavlic
Giuditta	1740	T. Marcu
Spic	1740	0
Kitty Clair	1760	Cerkasov
Peceora	1760	Fischer
Sonia Worthy	1760	Corol
Pinkerton	1760	0
Hercegno	1780	0
Wodka	1730	0

Premiul GUADARAMA
Condiție — 13.000 lei

Elișor	2080	Gaidaev
Lin	2080	Szabo
Viorica II	2100	0
Cartușel	2120	0
Comoara	2120	Fischer
Candriu	2140	0
Măgura	2140	Col. Trif.
Tais	2160	D-ra. Crist.
Harry Boy	2160	Ghinea
Fudul	2160	0
Elena	2160	0
Ostaș	2240	Pavlic
Hollo	2240	0
Adda Worthy	2280	0

Premiul GORDANIA
Condiție — 15.000 lei

Josedale Marg	2100	0
Eggy	2120	Grünwald
Lăcrămioara	2160	Crotenco
Iubita	2160	0
Brebenea	2180	Gaidaev
Zgomot	2180	0
Tutun	2180	Slobozenco
Gangster	2200	0
Ghid	2200	A-sky
Ducesa	2200	Tosopol
Edith	2200	0
Ieroșca II	2200	Fischer
Pacahantos	2200	Ghinea
Bruma II	2200	Vârlar
Jarvis	2200	0
Winsome Jo...s.	2200	Cerkasov
Cupidon	2240	0
Pock	2240	Grăjdănescu
Kamaa	2240	0
Szelvesz	2300	0

Premiul GORGOTA
Handicap — 18.000 lei

Lanț	1700	0
Rugina	1700	0
Giuditta	1700	0
Ducesa	1720	0
Luntraș	1720	Dobrescu
Fama	1720	Bordei
Voevodul Țig.	1720	Grünwald
Sonia W.	1720	Corol
Edith	1740	Fischer
Szelvesz	1740	0
Centaur	1740	Crainic
Kismet	1740	0
Rota	1760	0
Rosalinde	1760	0
Szeged	1760	Tasopol
Amsel	1780	Pavlic
Blondela	1780	Gram

Premiul GRIVIȚA
Handicap — 11.500 lei

Turla	2100	Slobozenco
Elișor	2100	0
Cina	2100	Tasopol
Cilly Han.	2100	Pavlic
Desiș	2120	Ghinea
Răsura	2120	Gaidaev
Crăiasa	2120	A. Bota
Brenn	2120	Podoleacov
Tania	2120	0
Hispano	2120	0
Thalio	2140	Tasopol
Extra	2140	A-sky
Mister	2180	0
Eol	2180	0
Furor	2180	Em. Weich
Vestit	2200	Szabo
Pan Worthy	2200	Borisiac
Mura II	2220	0
Bețiv	2240	0
Carol Han.	2240	Fischer

Premiul GIURGIU
Handicap — 15.000 lei

Harry Boy	1700	0
Elixir	1720	0
Draga Mea	1720	Gaidaev
Eggy	1740	0
G-ral Worthy	1740	Corol
Parma	1740	Fischer
Pinkerton	1740	Gavrilescu
Puica	1740	D-ra Crist.
Zenit	1740	0
Zalud	1760	0
Livada	1760	0
Tufănica	1760	Grăjdănescu
Geisha	1760	A-sky
Sonora	1780	Zabelin
Peter Worthy	1780	0
Legionar	1780	Slobozenco
Busuioc	1780	Ghinea
Poenița	1800	0
Jeles II	1800	Strejeniuc
Leu	1800	Marcenco
Casatca	1820	Pavlic
Sorvaneț	1820	0

Premiul GRIJA
Record — 15.000 lei

Ducesa	2120	0
Brebenea	2140	Gaidaev
Ieroșca II	2140	0
Bruma II	2140	0
Guard. Girl	2140	Fischer
Pikaver	2140	Lucan
Champion jr.	2140	0
Cupidon	2160	0
Coconas	2160	0
Ninon	2160	D-trescu
Talaz	2160	Grünwald
Koska	2160	0
Katy Caid	2180	0
Trixie	2180	Cerkasov
Blondella	2180	0
Nation	2180	Gaidaev
Kundry	2200	Bordei
Champion	2220	0
Gruia	2220	A-sky
Haron	2300	0

Premiul GROZEȘTI
Performanță — 13.000 lei

Turla	1700	0
Dâmb	1700	A-sky
Igen	1720	0
Miriștea	1720	Szabo
Furor	1720	0
Ural	1720	0
Luna	1740	Tasopol
Eol	1740	Fischer
Peter Gordon	1740	Corol
Călin	1740	0
Sonora	1780	0
Lăcrămioara	1780	0
Pinkerton	1780	0
Durdulia	1780	0
Sultan II.	1780	Gaidaev
Handicap	1780	Borisiac
Zenit	1780	0
Geisha	1800	0
Casatca	1800	0
Sorvaneț	1800	0
Vointa	1800	Dobrescu
King Worthy	1820	Ghinea
Kamaa	1820	Grünwald
Natașa	1840	0

O fază dintr'o alergare engleză

In More Classic Trial, disputat recent la Newmarket, Oracion (No. 10) într'un frumos finish a făcut dead heat cu Peter Kane (No. 6) care este în cap. Toxbery, sur, a terminat al patrulea.

O mare herghelie de trăpași

Lăudabila inițiativă a soc. hipice române

Am anunțat cititorii că printre principalele proecte ale societății hipice române este și creiarea unei crescătorii de trăpași în genul aceleia dela Târgșor. Pentru realizarea acestui proect au și început tratative. Este probabil să fie utilizată fosta herghelie Schlesinger dela Afumați.

La această herghelie, ca la Târgșor dealtfel, crescătorilor li se va oferi posibilitatea să crească în condițiuni foarte avantajoase.

Alergările de galop

BANEASA; ZIUA III-a JOI 20 APRILIE

— I N S C R I E R I —

PREMIUL KENYES
1100 metri — 20.000 lei

Răzor	(40.000)	59
Balsors	(20.000)	56
Sarica	(10.000)	43½
Fioretta	(50.000)	47½
Belea II	(20.000)	50½
Monete II	(60.000)	62½
Micșunea	(60.000)	52½
Poiana	(10.000)	43½

PREMIUL CHITILA
2 reprize — 14000 m. — 25.000 lei

Necaz	78
Monette III	77½
Cin'te ține	74½
Balsors	73
Sukoro	72
Tuluța	71
Zamfira	71
Getta	70
Măcieș	69½
Ray	69
Ticu	67½
Cremene	67½
M...da	66½
Leoaica	66½
Marmara	66½
Smeu	66
Hoața	66
Drapel	66
Onuța	64½
Bravo mă	64
Naum	63½
Băbuca	63½
Balyhoo	63
Caiafa	63
Traviata	62½
Geana	60½
Șoim	60
Belea II	58½
Sapphire	56
Fioretta	54½
Golanca	54
Harar	53½
Răzleț	53½
Opinca	50½
Sarica	46½
Lăncier	45
Poiana	45
Baby II	45
Jaf	45

PREMIUL MELI-MELO
1600 metri — 25.000 lei

Aida	51½
Sulița	51
Zamfira	56
Conița II	50½
Leoaica	49
Olaf	56
Almaș	52½
Favorit	56
Măcieș	52½
Jony	52½
Ciocârlan	57
Tricolor	56
Luțica	51
Nae	56

PREMIUL NEGOIUL
1800 metri — 30.000 lei

Don Alberto	58
Codru	61
Corsar	58
Răsfățat	59½
Ostaș	59½
Flor Fina	56½
Hazliu	59½
Szantas	61
Frunză	55

PREMIUL RAZVNATIRE
1200 metri — 25.000 lei

Bravo Mă	57
Roy	52½
Leoaica	49
Almaș	52½
Smeu	57
Solitar	52½
Fioretta	49½
Magicienne	47
Luțica	51
Șoim	52½
Golanca	51
Ali Baba ex Alambie	52½
Harar	52½

PREMIUL RADOTEUR
H-cap — 2200 metri — 30.000 lei

Flor Fina	64
Farmec	61½
Frunză	59½
Afurisit	59½
Hop și eu	56
Goblin	53
Mont Blanc	53
Getta	52
Almaș	49½
Spătar	46
Stăpân	41

Clasicele întreceri ale trei anilor

La secretariatul Jockey Clubului s'au făcut retragerile pentru clasicele întreceri ale trei anilor români.

Dăm mai jos lista cailor rămași înscriși în aceste curse:

Pr. ALEX. MARGHILOMAN
175.000 lei — 1600 metri (P. N.)

Tatja	56½
Răzvrătit	58
Smaranda	56½
Bock	58
Roy	58
Almas	58
Favorit	58
Pricina	56½
Străjer	58
Tarzan	58
Blanc	58
Ciocârlan	58
Harta	56½
Mazeppa	58
Tricolor	58
Luțica	56½
Șoim	58
Nae	58
Ali Baba	58
Halmei	58

Pr. DIANEI
175.000 lei — 2100 metri (P. N.)

Gloria	58
Molda	58
Sulița	58
Smaranda	58
Conița II	58
Leoaica	58
Doinița	58
Geana	58
Jurata	58
Pricina	58
Harța	58
Luțica	58
Golanca	58

AL 13-LEA PREMIU BIENAL ANUL II
80.000 lei — 2100 metri (P. V.)

Răzvrătit, Ray, Olaf, Cosac, Doinița, Jurata, Pricina, Realist, Tarzan, Blanc, Izvor, Ciocârlan, Harta, Mazepa, Luțica, Golanca, Halmei, Nae.

DERBY ROMAN
300.000 lei plus intrările — 2400 metri (P. D.)

Răzvrătit	58
Bock	58
Roy	58
Olaf	58
Almaș	58
Lunatec	58
Cosac	58
Măcieș	58
Străjer	58
Realist	58
Tarzan	58
Blanc	58
Izvor	58
Ciocârlan	58
Harta	56½
Mazzepa	58
Tricolor	58
Luțica	56½
Celine II	56½
Stăpân	58
Nae	58
Ali Baba	58
Halmei	58

Marile alergări de trap din Germania

Azi se va disputa la Mariendorf, premiul Adbell Toddington

La Mariendorf continuă meetingul de trap, care cunoaște actualmente un mare succes.

Una din principalele probe ale acestui meeting, este premiul Adbell Todington, care se va disputa astăzi.

Sunt înscriși 14 cai, de cea mai bună calitate. Printre aceștia, se află și o produsă a lui Guardian Trust, tatăl iepei care activează la noi, Guardian Girl, Garbe. Ea va fi condusă de unul dintre profesioniștii de elită ai trapului german, W. Weidner jr.

Campionul driverilor din Germania, J. Frömming va conduce pe Truxi, iar Charlie Mills, conducătorul cu renume continental, care-l antrenează și conduce pe Probst, va merge în premiul Adbell Toddington cu Dachs.

Această alergare este o grupă pe 2100 de metri și este alocată cu 15.000 mărci (circa 600.000 lei).

Dăm mai jos numele celor 14 concurenți cu montele respective:

Dorinda 2100 O. Dieffenbacher.
Kampfgesell 2100 A. v. d. Beek.
Garbe 2100 W. Weidner jr.
Ford 2100 G. Jaub sen.
Mondstrahl 2100 A. Blanke.
Dachs 2100 Ch. Mills.
Mistral 2100 H. Witt.
Truxi 2100 J. Frömming.
Peter v. Meldorf 2100 W. Heitmann.
Marathonläufer 2100 F. Perk.
Dora Cord 2100 F. Thomas.
La Boheme 2100 G. Jaub jr.
Willmar 2100 W. Deutschmann.
Dobraja 2100 J. Frömming.

BOX

MIKE JACOBS
NU ESTE MULȚUMIT DE FORMA LUI JOE LOUIS

PROMOTORUL AMERICAN CREDE CA VIITORUL ADVERSAR AL CAMPIONULUI MONDIAL POATE SA-I INCURCE SOCOTELILE

Ultimul număr al ziarului *„L'Auto"* sosit în Capitală publică, sub semnătura corespondentului său din America, următoarele rânduri:

„Mike Jacobs a sosit la Los Angeles în prada unei mari neliniști... și figura lui a devenit mai puțin roză. Cauza acestei turburări? Joe Louis nu s'a antrenat bine în vederea matchului cu Roger... și ia acest match drept o jucărie.

Deși Joe este favorit, dramatizează Mike, Roger are șanse să câștige în împrejurările actuale, căci nu sunt deloc satisfăcut de condițiunea lui Joe. Dacă campionul lumii va fi bătut mi se va cauza un mare prejudiciu. Am preparat un vast program pentru acest sezon și speranțele mi se prăbușesc.

Inutil de spus că nimeni nu împărtășește părerile promotorului american".

Calculatorii șanselor cred că Joe va câștiga prin k. o. în prima repriză.

MAX BAER E OPTIMIST

Veselul Max Baer a sosit la New-York spre a începe antrenamentul în vederea matchului pe care îl va susține la 1 Iunie la Yankee Stadium, cu Lou Nova.

Baer este mai încrezător ca oricând și își prevede o victorie rapidă. El a jurat că a devenit serios de când este tată de familie și că vrea să se răzbune de umilința suferită în fața lui Joe Louis.

Baer cântărește 95 kg., mina sa este splendidă, moralul perfect.

Fără să diminueze calitățile lui Nova, Baer afirmă că este sigur că va câștiga ușor, prin k. o., spre a recâștiga în Septembrie, titlul lui Joe Louis".

Reuniunea amatoare de Sâmbătă

Pentru reuniunea de box amator ce se va desfășura Sâmbătă seara în sala sa din str Luterană, la 22 Aprilie, în beneficiul maestrului Ion Lungu, A.C.T. a stabilit următoru lprogram:

Tinichez Nicolae A.C.T.—Gino del Fabro, Central.

Zamfir Dumitru, A.C.T. — Florescu V., Mielu Doculescu.

Ciocan N., A.C.T. — Toma Petre, Mielu Doculescu

Vânătoru N., A.C.T. — Florescu Șt., Mielu Doculescu.

Vânătoru I, A.C.T. — Stoenescu Titi, Mielu Doculescu.

Ștefan Spac, A.C.T. — Puiu Obăgilă, Luceafărul.

Bidrinschi Gh., A.C.T. — Pericle Ionescu, Central.

Deasemeni Ludovic Sângheorghe va boxa cu un adversar care nu i-a fost încă desemnat.

În cadrul acestei reuniuni Milu Doculescu va face un match de antrenament cu o speranță a sălii sale, Constantinescu-Martac.

Break... Stop... Out...

Mâine seară, sala Elysée Montmartre din Paris își va relua activitatea după vacanța Paștilor. Cu acest prilej Valentin Angelman, învinsul lui Lucian Popescu, Toma Aurel și Dumitru Panaitescu se va întâlni cu Gonzales, iar Jean Beasley, învingătorul lui Gherase va fi opus lui Pankowiak.

VOLLEY BASKET-BALL

Duminică începe returul campionatului regional

VOLLEY FEMENIN
Categoria I-a
Duminică 23 Aprilie

Sp. Studențesc—Iureș, teren Sportul, ora 10.30, arb. Gr. Avachian.

Caraiman — Bonaparte, teren C. F. R., ora 11, arb. Fr. Marinescu.

Aurora — Start, teren A. O. S., ora 10.30, arb. Theo Augustide.

Macabi — Hai-Hai, teren A.O.S.

CATEGORIA II-a
SERIA I-a

Aurora B. — Inainte, teren A. O. S., ora 10, arb. C. Bucur.

Crai Nou — A. S. A., forfait ședință A. S. A.

Radu Vodă — Vergu, teren Sportul, ora 10.30, arb. Gr. Arachian.

Sp. Studențesc B. — V. Dacia, Sportul, ora 10

SERIA II-a

E. F. A. — M. Oficial, teren E. F. A., ora 9, arb. Cezar Iosif.

Bonaparte B. — Delavrancea, teren Sportul, ora 11

Miorița — Start B., teren Sportul, ora 12.30, arb. Mera.

VOLLEY MASCULIN
CATEGORIA I-a

Telefoane — V. S, C. teren C. F. R., ora 10, arb. A. Andronache.

C. F. R. — O. C B., teren C. F R., ora 1,30, arb. Fl. Brătan

Bonaparte — Macaby, teren C. F. R., ora 12.30 arb. Fr. Marinescu.

Aurora — Sp. Studențesc, teren A. O. S., ora 15.30

REZERVE

Bonaparte — Macaby forfait Macaby.

C. F R. — O. C. B., teren C. F. R., ora 9.30, arb. Fl. Brătan.

Telefoane — V. S. C., forfait ședință.

Aurora — Sp Studențesc, forfait ședință Aurora.

CATEGORIA II-t
SERIA I-a

V. Dacia — Vergu, teren Sportul, ora 11, arb. Al. M. Donici.

Viitorul—A. S. 13, teren Sportul, ora 11.30, arb. Al. M. Donici.

Inainte—Caraiman, teren Sportul, ora 9, arb. Ghițescu.

C. F. R. B. T. — A. S. A., teren Sportul, ora 8.30 arb A. Doncos.

SERIA II-a

I. P. P. — Ar Sportiv, teren Sportul, ora 12, arb. D Iatropol.

Luceafărul — Energia forfait Energia.

Pebe — Radu Vodă, teren Pebe, ora 16, arb. D. Ghițescu

Rahova — E. F. A., teren E F. A., ora 11, arb. Cezar Iosif.

REZERVE
SERIA I-a

V. Dacia—Vergu forfait Vergu

Viitorul—A. S. 13 teren Sportul, ora 16, arb. C. Scorțeanu.

Inainte — Caraiman, teren Sportul, ora 16.30,

SERIA II-a

I. P. P. — Radu Vodă, teren Sportul, ora 13, arb. Baranovsky.

Luceafărul — E. F. A., teren E. F. A., ora 11.30. arb. Cezar Iosif.

Pebe — Radu Vodă, teren Pebe, ora 16.30, arb D. Ghițescu.

CATEGORIA III-a

Miorița — Delavrancea, teren Sportul, ora 17, arb. C. Notty.

Spiru Haret — Monitorul Oficial, Sâmbătă, 22 Aprilie, teren Pebe, ora 17, arb. C. Bucur.

Tirul — Crai Nou, teren C.F.R., ora 8.30, arb. H. Berman.

REZERVE
SERIA I-a

Arhitectura — Radu Vodă, teren Pebe, ora 15.30, arb. D. Ghițescu.

Sportul — Prahova, arb. N Rainu, ora 17.30, teren Sportul.

Delavrancea — V. S. C., ora 18, teren Sportul, arb. N. Rainu.

SERIA II-a

Macaby — Vif. Dacia, Sâmbătă 22 Aprilie, teren A. O. S., ora 15.30, arb. S. Gruenstein.

Miorița — Vergu, teren Sportul, forfait Vergu.

C. F. R. — Tirul, teren Pebe, Duminică ora 17, arb. d. R. Florian.

BASKET
CATEGORIA I-a

V. S. C. — Aurora, teren Sportul, ora 11, arb. M. Bercuși.

A. C. T. — E. F. A., teren E. F. A., ora 17, arb. Eugen Grozăvescu

Sp. Studențesc — O. C. B., teren Sportul, ora 10, arb. A. Udenio.

C. F. R. — Telefoane, teren C. F. R., ora 11.30 arb. A. Udenio.

REZERVE

V. S. C. — Aurora, teren Sportul, ora 9, arb. N. Grozăvescu

A. C. T. — E. F. A, teren E. F A, ora 16, arb. Eugen Grozăvescu.

Sportul Studențesc — O. C. B. teren Sportul, ora 12.

C. F. R. — Telefoane, teren C. F. R., arb. Fery Covaci, forfait ședință Telefoane.

BASKET CAT. II-a
SERIA I-a

Radu Vodă — Arhitectura, teren Pebe, ora 17, arb. D. Ghițescu.

Pebe — Bonaparte, teren Pebe Sâmbătă 22 Aprilie, ora 20, arb. Arachian.

Rahova — Venus, teren Sportul, ora 16, arb. C. Notty.

SERIA II-a

Macaby — I. P. P., teren A. O S., ora 17 Luni 27 Aprilie, arb. I. Gruenștein.

Avântul Sp. — Juventus, teren Sportul, ora 8, arb. C. Riegler.

Inainte — Luceafărul, teren C. F. R., ora 15, arb. N. Rainu.

Energia — A. S. 13, teren E. F. A., ora 9, arb. Arachian.

Av. Sportiv — Juventus, teren Sportul, ora 8, arb. Riegler.

REZERVE CAT. II

Radu Vodă — A. S. A., teren Pebe, ora 18. forfait ședință A. S. A.

Pebe — Rahova, teren Pebe, ora 18, arb. Ghițescu.

Arhitectura — Vif Dacia, teren Sportul, ora 17, arb. Mănciulescu.

Venus — Macaby. forfait Venus ședință.

CATEGORIA III-a

C. F. R. — V. S. C., forfait ședință.

Delavrancea — Caraiman, teren Sportul, ora 18, arb. M. Mănciulescu.

Tirul — Spiru Haret, teren Pebe, ora 18 Sâmbătă 22 Aprilie, arb. Avachian.

CICLISM

După cursa de Duminică

Cei mai buni oameni au fost Feordeanu și Andreescu

Cursa organizată de „A. S. P. I. M." Duminică, a prilejuit o luptă strânsă între concurenți, prezentând dealungul traseului faze dintre cele mai spectaculoase.

Eroul cursei, a fost, contrar tuturor așteptărilor, tânărul începător Ioan Andreescu, care reușind să evadeze la m. 19 s'a menținut în frunte cu un avans simțitor aproape 90 de km. In general, toți alergătorii care au venit în timpul reglementar la potou, au făcut o cursă bună. Totuș, câțiva dintre ei trebuesc menționați în mod special.

BUCUR FEORDEANU

a făcut obișnuita lui cursă de așteptare, întrebuințând aceiași tactică. A lăsat să conducă alții tot timpul și când a simțit momentul favorabil a forțat cu 40—42 km. la oră reușind până la linia de sosire să câștige mult teren.

ANDREESCU IOAN

Deși tânăr și fără un antrenament prea serios, a făcut o cursă de zile mari, și doar nenorocul i-a răpit o bine meritată victorie. Perseverând cu antrenamentul, în scurt timp va ocupa un loc de onoare în ierarhia ciclismului românesc.

ALEX. CIOROBEA

A realizat o cursă de toată frumusețea, arătându-se în ultimul timp în mare formă. Credem că în viitor ne va aduce îmbucurătoare surprize. Ar trebui să-și dea mai multă silință pentru a trece cât mai curând într'o categorie superioară.

CONSTANTIN GRIGORIU

A făcut o cursă admirabilă, conducând aproape tot timpul plutonul. N'a îndrăznit însă să evadeze și aci e greșala lui cea mare. E drept că de multeori a pus plutonul „pe roate" prin spriturile lui dese, dar ce folos: foc de paie.

In viitoarele curse credem că va activa pe cont propriu, terminând câștigător.

ION PENTEȘ

Aspimistul a făcut o alergare de zile mari, fiind în complectă revenire. Ne așteptam să-l vedem realizând în viitor, una din acele curse, care să-i readucă gloria trecută. Perseverând nu este exclus să reușească.

IOAN GUZAN

A făcut o figură demnă de consemnat, sosind la sprint cu Grigoriu, Penteș și Guzan. Ii recomandăm mai multă râvnă la antrenament, spre a putea ocupa locuri cât mai în fruntea clasamentului.

CEILALȚI...

Alergători deși nu s'au clasat în primele locuri, merită o mențiune, numai prin faptul că au putut termina o cursă destul de anevoioasă. Mulți dintre ei, au fost însă ghinioniști, având de suferit din cauza defectelor bicicletei, sau a spargerii cauciucurilor. Dacă zeița Fortuna nu i-a protejat, nu trebue să descurajeze... vor veni timpuri mai bune.

— C. B. —

Duminică 23 Aprilie

O nouă alergare pentru tineri: „Criteriul străjeresc"

Regulamentul cursei

Art. 1. — Federația Română a Societăților de Ciclism, pentru a stimula și a difuza sportul pedalei în rândurile străjerilor, organizează în ziua de Duminică 23 Aprilie a. c. ora 15, o cursă deschisă exclusiv străjerilor din Capitală, denumită Criteriul Străjeresc.

Art. 2. — Proba este deschisă tuturor străjerilor din școli și orice instituție străjerită din Capitală, care au 15 ani împliniți la 23 Aprilie a. c.

Art. 3. — Inscrierile se fac pe baza dovezii certificate a șefului de cuib că participanții sunt străjeri.

Art. 4. — Proba măsoară 30 km. alergându-se pe următorul traseu: București (Mandravela) pe șoseaua Oltenița până la km. 20 și înapoi.

Art. 5. — Plecarea se va da în bloc de la km. 5. In cazul când numărul concurenților va fi mai mare de 50 se vor da plecări separate pe grupe de alergători, făcându-se un clasament cu timpul celor mai buni.

Art. 8. — Străjerii pot participa la această probă cu orice fel de bicicletă, având în tot cazul 2 frâne în perfectă stare de funcționare și ghidoanele bușonate.

Art. 7. — Ținuta obligatorie este cea sportivă (chiloți negri și tricou) sau cea străjerească.

Art. 8. — Alergătorii sunt obligați a fi prezenți la startul probei la ora 15, împărțirea numerilor și semnarea foilor de plecare având loc până la ora 15.45, iar plecarea dându-se la ora 16 precis.

Art. 9. — Alergătorii cari vor abandona, din ori ce motiv sunt obligați a-și scoate numărul și a-l preda comisarului însărcinat cu aceasta.

Art. 10. — Alergători cari se vor clasa, sunt obligați după terminarea cursei să se prezinte judecătorului de sosire, pentru a clasa, sunt obligați după terminarea cursei să se prezinte judecătorului de sosire, pentru a semna foaia de sosire și a preda numărul, în caz contrar se consideră ca nesosiți.

Art. 11. — Inscrierile se primesc până Vineri 21 Aprilie a. c., ora 20 la secretariatul FRSC din calea Victoriei 29 etajul 3, fără taxă.

Art. 12. — Premiile criteriului străjeresc sunt următoarele:

a) Cupa „Tempo", challenge 2 curse consecutive, sau 3 alternative, pentru echipe liceului care are cei mai mulți sosiți între primii 10.

b) Un ghidon special de curse,

c) O pereche de pedale de curse speciale din aluminiu,

) Una tijă pentru ghidon și bulon.

e) 100 bucăți de spițele cu capsele lor,

f) O manivelă din dreapta,

g) Una pereche apărători nichelate,

h) Un pinion liber,

i) Una axă pedalier cu pătrat,

j) Una maniveră pentru bulon stânga.

Art. 13. — Oficiali ai cursei sunt domnii: comisari: C. Marinescu, Voicu Stănescu, M. Antonescu; judecător de sosire: N. Chircu; starter: V. Stănescu.

ATLETISM

Syllas aruncând discul 51 metri, a stabilit cea mai bună performanță mondială

Federația elenă a stabilit un bogat program de activitate. Au început pregătirile în vederea jocurilor balcanice

Atena, 14 (dela corespondentul nostru). — Sezonul atletic poate fi considerat virtualmente deschis în Grecia, iar reuniunea pascală a avut darul să scoată în evidență roadele antrenamentului și a pregătirei pe care au făcut-o atleții greci în timpul iernei.

51 METRI LA DISC!

Reuniunea desfășurată pe stadionul din Atena s'a bucurat de un frumos succes sportiv. Eroul zilei a fost discobolul SYLLAS care în mare formă a reușit să arunce discul la 51 metri, stabilind un nou record elen, vechiul record 50 m. 46. Performanța lui Syllas, pe lângă că constitue cea mai bună performanță a anului, indică în mod clar pe extraordinarul atlet grec ca unul din cei mai buni aruncători din lume.

Celelalte rezultate: 400 m. garduri: Karagiorgos 59 s.; 800 m. Stratacos 2 m. 1 s.; greutate: Stefanachis 13 m. 33; ciocan: Petropulos 41 m. 67; înălțime: Sotiris 1 m. 70; 5.000 m.: Nitsas 16 m. 2 s.; lungime: Elefteriades 6 m. 82; 200 m. plat: Karaghiorgos 23 s. 8; prăjină: Thanos 3 m. 82; 110 m. garduri: Skiades 16 s. 6; 1.500 m.: Glenis 4 m. 15 s.; 400 m.: Stratacos 51 s. 4.

FEDERAȚIA ELENA ARE UN BOGAT PROGRAM DE ACTIVITATE

Federația greacă de atletism, are un bogat și variat program de activitate pentru acest sezon.

CINCI MATCHURI INTERNAȚIONALE IN PERSPECTIVA

Forul elen de specialitate a intrat în legătură cu federațiile egipteană, franceză, italiană, americană și ungară pentru organizarea unor matchuri.

Sezonul internațional se va inaugura în cursul lunei Mai, când urmează să se desfășoare la Atena anuala întâlnire Ungaria-Grecia care va fi și primul match internațional al anului.

JOCURILE BALCANICE PREOCUPA PE CONDUCATORI ȘI ATLEȚI

Marele eveniment al acestui an îl vor constitui însă tot Jocurile Balcanice.

A zecea aniversare a grandioasei competițiuni balcanice va fi sărbătorită într'un cadru festiv de oficialitățile grecești.

Primele pregătiri technice vor începe în cursul lunei viitoare când se vor organiza matchurile inter-orașe menite să descopere noui elemente.

MARATHONIȘTII VOR FI CANTONAȚI IN INSULA CRETA

O deosebită atențiune vor da grecii alergătorilor de marathon, probă în care țin cu orice chip să-și păstreze supremația.

Conducerea S.E.G.A.S.-ului a hotărît ca alergătorii de mare fond să fie concentrați în insula Creta și supuși unui sever și metodic antrenament.

STATUL AJUTA ATLETISMUL

Bucurându-se de un larg sprijin material din partea statului elen, federația de atletism speră să dea o amploare deosebită sportului atletic. Atenția forului de specialitate se îndreaptă în special, asupra tineretului, organizându-se reuniuni pentru descoperirea de tinere elemente.

Vom urmări de aproape activitatea atleților greci, cunoscuți sportivilor români cu ocazia neuitatei balcaniade din 1937.

P. V.

Recordul la săritura cu prăjina în pericol!

Sezonul atletic american s'a redeschis. California a fost aceea care a dat primul semnal.

Concursurile din ultimul timp au adus la start pe lângă figurile mai notorii din lumea atletismului mondial ca Thompson, Johnson, Borican, Cunnigham și Lash, nume noui s'au impus atenției oficialilor americani.

Peoples, un tânăr care acum vreo doi ani și-a făcut un debut modest, astăzi este un aruncător cu sulița la distanța de 70 m. 51.

Dar cu tot acest vădit progres al americanilor la suliță sunt departe de recordul finlandezului Nikkanen...

In schimb săritura cu prăjina este într'o adevărată ploaie de performanțe dintre cele mai fantastice.

Dacă Sefton, unul dintre cei doi recordmani la 4 m. 54 s'a retras din această luptă, Meadows continuă... Dar el nu este singura speranță.

Trei alți specialiști îl urmăresc de aproape: Day, care a ratat de puțin timp o săritură de 4 m. 58, lovind stacheta cu mâna dreaptă, Dills și Warmerdam, cari speră să treacă 4 m. 60 chiar în cursul acestei primăveri.

Cunoscătorii acordă cele mai multe șanse lui Cornelius Warmerdam, atletul blond și de origină olandez.

Acest fenomen al atletismului american și-a făcut debutul ca școlar prin anul 1922.

Stilul lui Warmerdam, spre deosebire de ceilalți, este completat în mod fericit de o suplețe și o eleganță remarcabilă.

Este semnalat apoi Padway care a trecut 4 m. 31 și Vautl cu 4 m. 27.

Iată alte câteva performanțe la probe diferite.

La sprint, Greer a reușit 9 s. 5/10 pe 100 yardzi și Eddie Morris cu 9 s. 7/10 ș 21 s. pe 220 yardzi.

O speranță de „400" este Howard care a reușit frumosul timp de 47 s. o dau la antrenament.

La demi-fond și fond, nimic de semnalat, la fel și la garduri.

Greutate a scos noui figuri la iveală: Hackney cu 15 m. 87, urmat de Andersson cu 15 m. 7, Wotson și Wohle cu 15 m. 76, Kitts cu 15 m. 31.

La disc, Levy a reușit 49 m. 92 și Davis cu 48 m. 31.

Iată pe scurt ploaia de performanțe cu care au inaugurat americanii sezonul.

La 7 Mai

se va desfășura un mare concurs de marș organizat de Stadiul Român

Stadiul Român, secția de marș, va organiza la 7 Mai o mare probă populară de marș pe dist. de 8 km.

Fără îndoială că acest concurs de mare envergură, va ocupa în calendarul sportiv al anului locul de cinste care i se cuvine.

După cum s'a putut constata încă de anul trecut, concursurile de marș forțat cu caracter popular, deșteaptă în rândurile sportivilor din București și chiar din provincie, un interes din ce în ce mai pronunțat și putem afirma că manifestațiile sportive de acest gen, sunt singurile la noi în țară care aduc la start concurenți în număr mare.

Ca in toți anii, Stadiul Român va răsplăti pe mărșăluitori cu numeroase și frumoase premii. Afară de aceasta se va da și câte o diplomă fiecărui concurent ce a terminat parcursul.

Inscrierile au început de azi și se primesc zilnic in Str. Elena Doamna 46. Loco 6.

Stadiul Român începe antrenamentele

Stadiul Român, secția de Atletism aduce la cunoștința atleților că începând de Miercuri 19 crt., antrenamentele vor avea loc pe Stadionul O. N. E. F., între orele 4—6 sub conducerea technică a campionului național Walter Schulleri. Toți membrii sunt insistent rugați a nu absenta.

Inscrieri de noi atleți se primesc pe teren.

CROSS-COUNTRY

Crossul popular „Ing. Nae Mărăscu"

La 23 Aprile a. c. după cum s'a anunțat din timp, se va alerga o mare probă de cross la care poate lua parte orice tânăr ce se simte capabil de a parcurge o distanță de 7 km. Această probă va fi dotată cu peste 60 de premii sportive și fiecare concurent care a parcurs distanța, se va bucura de o frumoasă diplomă, așa că fiecare alergător va fi răsplătit pentru efortul depus.

PARCURSUL CONCURSULUI

Parcursul va fi următorul: plecarea din fața fabricei de bere Bragadiru, d-dul Maria, b-dul Brătianu, b-dul Take Ionescu, b-dul Lascăr Catargiu, Piața Victoriei, sos Kisselef, sosirea la parcul U. F. S. R.-Strand.

Distanța aproximativă va fi de 7 km.

Ținuta obligatorie, va fi compusă din: tricou, chilotă scurtă, pantofi fără cue, avându-se în vedere că se aleargă 90 la sută pe caldarâm.

Deoarece această probă se va alerga pe cele mai poulate artere ale capitalei, organizatorii cer ca echipamentul să fie cât se poate de curat și îngrijit.

Inscrierile se primesc zilnic în str. Elena Doamna, nr. 46 Indicându-se: Numele, pronumele, etatea și adresa exactă.

Crossul „Cristian Teodorescu"

suscită un mare interes în rândurile școlarilor bucureșteni

Pentru Joi s'a rezervat școlarilor bucureșteni o mare probă de cross-country, organizată de harnica grupare dela Velodrom Viforul Dacia.

Școlărimii bucureștene i se dă puține ori prilejul să-și etaleze gustul în lupta pe licee de către cei cari conduc frânele acestui sport.

O SPLENDIDA CUPA IN JOC

Organizatorii, pentru a face întâlnirea mai atracțioasă s'au gândit să arunce în dispută un trofeu ce consta într'o splendidă cupă și care poartă numele d-lui Christian Teodorescu, președintele secției de atletism a Viforului Dacia.

In afară de acest trofeu principal, școlarii cari se vor distinge vor fi răsplătiți cu numeroase plachete și diplome de onoare

ȘCOLARII SE PREGATESC

Cum era de așteptat, o vie activitate se desfășoară în rândurile școlarilor în vederea acestui concurs.

Zilnic, pe terenul dela Velodrom, echipele liceelor se antrenează pentru ca în ziua concursului să poată face o figură cât mai frumoasă.

VOR PARTICIPA PESTE 10 LICEE

Din câte transpiră până acum, acest concurs va strânge la start peste 10 echipe de licieni. Cu alte cuvinte, Joi după amiază, vom asista la un cross în toată regula, unde lupta pentru victorie va fi dintre cele mai disputate.

SQUASH

In Capitală

Se vor desfășura în curând primele matchuri de squash

O echipă engleză de „squash" a sosit la București pentru a juca match-uri amicale cu echipa din România pe terenul de squash, la Filaret, aparținând S. A. R. Chibriturile și care este singurul teren potrivit pentru acest sport în România. Echipa britanică se compune din d. col. A. E. Kent și d-nii: Hayman, Mills și Franklin, iar echipa română se va compune din d-nii: col. Mac Nab, Chrissoveloni, Powel și Pember.

Squash-ul este un joc care se aseamănă cu tennisul și într'o oarecare măsură cu pelota bască. Jucătorul se folosește de o rachetă ca aceea de tennis, numai că are coada mai lungă și ovalul mai mic. Mingea este grea și puțin elastică pentru a putea fi proectată cu putere în perete. După hokey pe ghiață, este, probabil, cel mai iute joc din lume. Foarte popular în Statele Unite și în Anglia, squash-ul a început să fie practicat și pe continent cu deosebit entusiasm.

O recepție va avea loc, în onoarea echipei străine, la sediul Asociației Anglo-Române, Marți, 18 Aprilie, la orele 18.

MATCHUL ANGLIA-ST.-UNITE s'a contramandat

In schimb americanii vor întreprinde un nou turneu pe continent

Pentru luna Iulie în programul internațional de atletism al Angliei figura matchul cu St. Unite ce urma să se dispute la New-York.

Din motive necunoscute, englezii au abandonat ideia deplasării pe „Noul continent".

In schimb americanii, ca și anul trecut, vor forma o echipă de atleți dintre cei mai redutabili urmând să întreprindă în Europa un turneu.

Printre statele pe care echipa americană le va vizita până acum în mod sigur vor fi: Franța, Ungaria, Italia și probabil Grecia.

Pentru a doua oară europenii vor avea prilejul să vadă echipa americană evoluând pe pistele din Europa.

Sporturi mecanice

PETRE CRISTEA S'A ACOPERIT DE GLORIE IN CURSA DE COASTA DELA LA TURBIE

REALIZAND CEL DE AL 4-lea TIMP AL ZILEI, COMPATRIOTUL NOSTRU S'A DOVEDIT A FI SUPERIOR MULTOR AȘI STRAINI

Ziarele franceze sosite ieri în Capitală ne-au adus rezultatele complete ale cursei de coastă disputată Joia trecută la La Turbie, în regia Automobil Clubului Nissa și în care compatriotul nostru, Petre Cristea a realizat o performanță la înălțimea excelentei lui reputații.

Am fost singurul ziar care am publicat chiar a doua zi după cursă rezultatul reușit de alergătorul român care, deși nu îndeajuns de bine înarmat a reușit să realizeze cel de al patrulea timp al zilei și să ocupe locul al cincilea — Sommer și Le Begue au reușit acelaș timp — în clasamentul general al competițiunei.

In plus, Petre Cristea a isbutit să învingă destul de categoric coaliția aruncată în luptă de fabrica constructoare a trăsurei pilotată de el și să demonstreze astfel că este superior oamenilor în mâinile cărora această fabrică și-a încredințat interesele.

CURSA

Cursa, corespunzând ultimei probe a meetingului organizat de Automobil Clubul Nissa cu concursul ziarului *L'Auto*, s'a disputat în după amiaza zilei de Joi pe o vreme admirabilă și în prezența unei numeroase asistențe.

Recordul general al celei mai vechi curse de coastă din lume a fost bătut de însuși deținătorul lui, germanul Hans Stuck, fost campion de munte al Europei, care la volanul aceluiaș Auto Union cu care a concurat anul trecut la noi, a escaladat coasta într'un timp cu 2 secunde superior recordului pe care îl realizase în 1938.

Pe distanța de 6 Km. 300 cât măsoară coasta, campionul german a realizat viteza medie de 109 Km. 100 pe oră.

Francezul Jean Pierre Wimille s'a clasat al doilea, la numai patru secunde de învingător, ceea ce corespunde unei performanțe de ridicată valoare, Sommer și Le Begue și-au împărțit onorurile pentru locul al treilea, iar Petre Cristea se găsește la locul al cincilea în clasamentul general, înaintea lui Graffenried și cei doi reprezentanți ai casei BMW, Warneck și Falkenhausen.

Mai este de evidențiat excelenta performanță a d-nei Rouault, care a isbutit să se claseze prima în categoria sa învingând pe câștigătorul ultimului „Rallye Monte Carlo" și să-și asigure un loc onorabil în clasamentul general.

CRISTEA A STABILIT UN NOU RECORD

Dupăcum ușor se poate constata din rezultatul tehnic pe care îl publicăm mai jos, Petre Cristea, conform celor publicate de noi încă de acum patru zile, a stabilit pe o coasă pe care nu o cunoștea la fel de bine ca adversari săi, un nou record al categoriei.

Acest lucru evidențiază și mai plastic valoarea performanței realizată de compatriotul nostru și după acest viguros succes, Petre Cristea își asigură loc de cinste în galeria consacraților volanului interanțional.

VICTORIA COMPATRIOTULUI NOSTRU A AVUT MARE RASUNET

Cu mici excepțiuni, presa franceză se ocupă în termeni foarte elogioși de performanța lui Petre Cristea pe care îl consideră drept un as de prima mărime al viitorului apropiat.

Ocupându-se de performanța lui, unele din ziare nu-și ascund satisfacția de a arăta că alergătorul român va concura în curând pentru o casă franceză.

Dar, victoria compatriotului nostru a avut răsunet și dincolo de canalul Mânecii unde, deși nu a concurat niciodată, Petre Cristea are mulți admiratori.

Pentru automobilismul românesc, succesul lui Cristea în Franța înseamnă o categorică afirmare și, mai ales, o admirabilă propagandă.

REZULTATELE TEHNICE TRASURI SPORT

5 litri. 1. D-na Rouault (Delahaye), 4 min. 12 sec., cu o viteză orară de 90 Km.; 2. Paul (Delahaye), 4 min. 13 sec. 1/5; 3. Chaboud; 4. Silcock; 5. Vernon; 6. Wisdom; 7. Contet; 8. D-na Simon; 9. Larrue.

3 litri. 1. Dary (Bugatti), 4 min. 31 sec. 3/5, cu o iuțeală

HANS STUCK

mijlocie de 83 km. 505 pe oră; 2. Pycroft.

2 litri. 1. Werneck (BMW), 4 min. 09 sec., cu o medie de 91 km. 084 pe oră; 2. Falkenahusen (BMW), 4 min. 27 sec. 3/5; 3. d-na Higgins.

1.500 cmc. 1. Melly (Riley), 4 min. 46 sec. 3/5, cu o medie orară de 79 km. 135; 2. De Tscharner; 3. d-na Hague; 4. Cuthbert.

1.100 cmc. 1. Gordini (Simca), 4 min. 34 sec. 1/5 cu o medie de 82 km. 713 pe oră (record bătut); 2. Savoye; 3. Bainville

750 cmc. 1. Plantivaux (Simca), 5 min. 45 sec. 1/5, media 66 km. 084 pe oră (record bătut).

TRASURI CURSE

8 litri. 1. Hans Stuck (Auto Union), 3 min. 28 sec. 1/5, cu o medie orară de 108 km. 934, cel mai bun timp al zilei (record general bătut).

5 litri. 1. Wimille (Bugatti), 3 min. 32 sec. 1/5, medie 106 km. 880 pe oră (record bătut); 2. Le Begue (Talbot), 3 min. 41 sec.

3 litri. 1. Sommer (Alfa Romeo), 3 min. 41 sec., media 102 km. 624 pe oră (record bătut); 2. De Grafenried (Maserati), 3 min. 57 sec. 4/5.

2 litri. 1. *Petre Cristea* (B. M. W.), 3 min. 54 sec. 3/5, cu o medie orară de 96 km. 675 (record bătut).

CLASAMENTUL GENERAL

1. Hans Stuck (Auto Union);
2. Jean Pierre Wimille (Bugatti);
3. Raymond Sommer (Alfa Romeo) și Le Begue (Talbot);
5. *Petre Cristea* (BMW);
6. De Graffenrieg (Maserati);
7. Werneck (BMW);
8. D-na Rouault (Delahaye);
9. Paul (Delahaye);
10. Chaboud.

Petre Cristea la ultima cursă de coastă în România

Excursiunea M.C.R.-ului a fost un bun prilej

de cimentare a legăturilor sportive

Excursiunea organizată Duminică de prima noastră grupare de specialitate a cunoscut un succes desăvârșit. Munca depusă de organizatori, în frunte cu d-nii col. Săulescu, actualul președinte al MCR și col. Petala, neobosit și entuziast muncitor, a fost pe deplin răsplătită prin satisfacția de a fi avut un impresionant număr de participanți, mulțumirea lor deplină și un timp cum nu se poate mai frumos. Încă de pe la ora 8, piața cimitirului Belu fremăta de zumzetul motoarelor, mai cu, mai fără tobe de eșapament. D. col. Săulescu sosește însoțit de d. Assan și escortat de o echipă de „armiști" cari au profitat de această ocazie spre a arăta — încă odată — simpatia lor pentru MCR și noul său președinte. Scurte și precise instrucțiuni și o coloană de 50—60 motociclete pornește într'o impresionantă ordine și disciplină. Se merge încet — poate chiar prea — până la Copăceni, unde concertul motoarelor încetează spre a se putea asculta acel al broaștelor și al obturatoarelor aparatelor de fotografiat. Se mai schimbă o vorbă, o glumă, și se pornește în etapa a doua (Călugăreni) în timpul căreia d. Marcu, secretarul general al FRM face reușite acrobații spre a lua numeroase poze „din zbor". Scurtă haltă la Călugăreni, apoi se purcede mai departe, în aceiași ordine, turburată din când în când de periculoasele incursiuni ale lui Moscoianu, care sub pretextul că mașina sa nu poate merge încet (Bucur și Craioveanu cum mergeau?!) se repezea ca lupul în oi și băga tot plutonul în sperieți.

Intrarea în Giurgiu scoate toată populația la porți și ferestre iar după o scurtă raită prin oraș, caravana se îndreaptă spre port pe care excursioniștii se grăbesc să-l viziteze care cum poate îngreuind astfel munca d-lui col. Petala, care, cu creionul și hârtia în mână umbla de colo, colo și-și număra „copiii" în vederea mesei. Intoarcerea în oraș, alinierea mașinilor în jurul rondului sub paza ageră a doi jandarmi și toată lumea merge la masa ce s'a luat în comun în umbra verandei unui restaurant. Adevărată masă camarădească; veselie, discursuri puține, scurte și cuprinzătoare, o sârbă entuziastă, mâncare bună și eftină iar de băutură nu s'a abuzat. Mult haz a stârnit un concurs de suplețe corporală câștigat de Vasile Petrescu, concurs dotat cu o sticlă de șampanie ca premiu care a venit cu o promptitudine și viteză adevărat sportivă. Pe la 3½ caravana pornește înapoi turburând liniștea eventualelor somnuri de după masă ale giurgiuvenilor. Pe drum camioneta de ajutor — care dimineața aproape că nu avusese „clienți" — începe să culeagă mașini în pană.

La Călugăreni se face o oprire mai lungă, prilej pentru reprezentantele sexului frumos — cari au participat în număr îmbucurător de mare — să adune flori. La Copăceni, o haltă care a devenit din ce în ce mai mare și cum aproape nimeni nu se mai uita la ceas și toți preferau aerul curat și sănătos de țară celui pâclos și îmbâcsit de praf dela oraș d. col. Săulescu declară fiecăruia să plece când, cum și cu cine vrea, anunțând totodată că d-sa împreună cu „Statul Major" mecerist părăsesc grupul peste 10 minute și că le va face plăcere să fie însoțiți de oricine. Și astfel, pela orele 6 și până seara târziu grupuri mici sau mari de motocicliști brăzdau șoseaua dintre Copăceni și București, unii mai veseli decât alții, toți cu amintirea une frumoase excursiuni.

Otto P.

Numeroase recorduri motocicliste bătute pe coasta La Turbie

Concomitent cu alergările automobiliste s'a disputat, în regia Automobil Clubului Nissa, pe coasta La Turbie, situată în sudul Franței, o cursă motociclistă.

Cu excepția recordului general stabilit acum patru ani de Jacques Onda, toate celelalte recorduri au fost îmbunătățite.

Cel mai bun timp a fost realizat de Dini, care la ghidonul unei motociclete Magant Debon de 250 cmc. a escaladat coasta în 4 min. 18 sec. 3/5, realizând o viteză orară de 87 Km. 703.

ULTIMA ORA

Se va perfecta matchul de basket FRANŢA-ROMANIA

F.R.B.V. va angaja un antrenor federal rus
Nici o deplasare în străinătate
Interesantele declaraţii ale d-lui Petre Anghelescu

Am arătat la timp că d. Petre Anghelescu, preşedintele F. R. B. V. a plecat în străinătate unde a luat contact cu conducătorii basketului francez

D-sa a revenit în Capitală, urmând să facă un expozeu comitetului federal în legătură cu rezultatele obţinute în cursul acestei călătorii.

Am rugat pe d. preşedinte să ne furnizeze pentru cititorii noştri informaţiuni în legătură cu tratativele duse, ceeace d-sa a făcut cu multă plăcere.

UN MATCH DE BASKET ROMANIA—FRANŢA

Primul obiectiv din călătoria d-lui Anghelescu a fost Parisul, unde prin intermediul redactorului de specialitate al ziarului „l'Auto" a putut lua contact cu conducătorii basketului francez.

D-sa a discutat îndelung cu d. Bouge, preşedintele federaţiei, care s'a arătat încântat de a se organiza un match Franţa — România chiar în toamna acestui an. Preşedintele federaţiei franceze şi-a manifestat satisfacţia de a vedea strânse relaţiunile sportive dintre cele două federaţii, dând deplină libertate d-lui Angelescu să aranjeze această întâlnire aşa cum va crede de cuviinţă. Francezii sunt dispuşi să deplaseze la Bucureşti sau să primească vizita a două echipe de basketball, una masculină iar cealaltă feminină. Condiţiunile financiare sunt deasemenea lăsate la latitudinea noastră. Sau plătim drumul până la Bucureşti şi înapoi plus întreţinerea pe timpul şederii în ţară, sau francezii vin pe cont propriu urmând ca la revanşe condiţiunile să fie aceleaşi.

Federaţia noastră va opta pentru prima soluţie, întrucât echipa naţională în drum spre Paris va mai juca probabil şi în alte oraşe.

Cele două jocuri dela Bucureşti urmează a se desfăşura în cursul lunei Octombrie, pe teren.

SE VA ANGAJA UN ANTRENOR FEDERAL

D. Anghelescu a cerut preşedintelui federaţiei franceze să-i recomande un antrenor, ceeace acesta a şi făcut.

Ni s'a propus un rus stabilit la Paris, anume Val Bourysckine, director tehnic al colegiului american. Contractul acestuia expiră în Iunie, urmând ca apoi să plece pentru două luni în America pentru perfecţionare.

Bourysckine a jucat de opt ori în echipa Parisului, şi de trei ori în echipa colegiului a Statelor Unite. De patru ani este profesor la şcoala americană unde predă algebra şi ştiinţele. Precum se vede un intelectual.

In Franţa, prezumtivumul nostru viitor antrenor federal, primeşte un salariu de aproximativ 20.000 lei lunar. Pentru a veni în România, acesta pretinde în afară de transport, o îndemnizaţie lunară de 125 dolari. Este probabil ca F.R.B.V. să-i ofere maiximu 15.000 lei.

Contractul ar urma să se facă pe un an de zile, Bourysckine luându-şi angajamentul să antreneze echipa naţională, trei echipe masculine, două femenine şi două

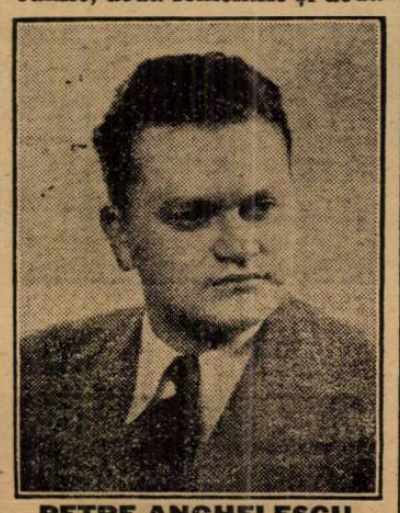

PETRE ANGHELESCU

de elevi. In plus se obligă să conducă o şcoală de antrenori

PERSPECTIVE NOUI PENTRU BASKETUL ROMANESC

Mai departe d. Anghelescu ne-a arătat perspectivele care se deschid basketului românesc prin aducerea unui antrenor străin. După expunerea pe care o va face comitetului federal, d-sa va lua contact cu conducătorii marilor grupări bucureştene, cu care va căuta să ajungă la o înţelegere. Federaţia este săracă, astfel că nu l-ar putea aduce pe Bourysckine în nici un caz numai pe socoteala ei. Sp. Studenţesc, Telefon Club şi C.F.R. împreună cu F.R.B.V. ar putea totuşi colabora din punct de vedere financiar, pentru a asigura şederea în ţară a antrenorului pe timp de un an.

NICI O DEPLASARE IN STRAINATATE INAINTE DE A SE CONSTATA UN VIZIBIL PROGRES

In Anglia, d. Anghelescu n'a putut avea nici o întrevedere cu oficialii federaţiei, însă a dat mandat să trateze lui Traian Bolintineanu, fost jucător al Sp. Studenţesc şi acum stabilit la Londra.

Preşedintele F. R. B. V. ne-a spus că în cazul când nu va putea cădea de acord cu grupările noastre şi deci nu va putea fi angajat un antrenor federal, echipele noastre nu vor putea efectua nici o deplasare în străinătate.

„Am asistat la întâlnirea Franţa—Anglia, unde mi-am putut da seama de valoarea scăzută a basketului nostru. Trebuie să spun că regulile de joc diferă puţin de ale noastre, că se arbitrează cu doi conducători şi că în curând voi da să se traducă un regulament pe care l-am adus dela Paris.

„Nu voiu aproba nici o deplasare în străinătate, mai înainte de a constata un progres vizibil al echipelor noastre. Vom aduce cât mai multe formaţiuni străine pentru ca jucătorii noştri să poată învăţa ceva, însă nu ţin deloc să ne facem de râs în străinătate" — a încheiat d. Anghelescu declaraţiile sale.

O vedere excelentă, la care subscriem total.

N. Mateescu

Au început consultările!

Federaţia de box şi-a spus cuvântul!

D. av. A. Cantuniari, preşedintele Federaţiei române de box a expus programul pentru Helsinki

Eri au început la sediul U. F.S.R., consfătuirile în vederea participării sportului românesc la cea de a XII Olimpiadă dela Helsinki.

Din cauză că d. Ion Cămărăşescu a lipsit eri din Capitală. atletismul a cedat locul boxului şi d. av. A. Cantuniari, preşedintele Federaţiei române de box, a expus în prezenţa d-lor G. Plagino, delegatul comitetului olimpic român şi N. Boerescu, director în U. F. S. R., punctul de vedere al Federaţiei de box în legătură cu participarea boxului la jocurile olimpice, realizările înfăptuite până acum şi mai ales a insistat asupra realizărilor pe care urmează să le înfăptuiască de acum înainte de Federaţia Română de box în legătură cu participarea boxeurilor români la Helsinki.

Expunerea documentată a d. A. Cantuniari va face obiectul unui mare reportaj în numărul nostru de mâine.

Comitetul federal F. R. B. V. a decis aseară angajarea antrenorului federal Bouriskyne

S'au fixat adunările generale extraordinare

Comitetul federal al Federaţiei de Basket şi Volley-Ball s'a întrunit aseară într'o şedinţă care a avut un caracter osebit datorită expozeului ţinut de d. preşedinte Petre Angelescu, referitor la rezultatele călătoriei sale în străinătate.

Cu această ocazie d-sa a comunicat că s'a perfectat matchul anual Franţa-România în luna Octombrie. Se oferă francezilor întreţinerea şi transportul pentru 25 de persoane (o echipă de fete şi una de băieţi) şi transportul dela graniţă la Bucureşti.

Tot în Franţa, d. Angelescu a intrat în tratative cu excelentul jucător rus de origină americană: **Bouriskyne,** care a făcut o ofertă convenabilă federaţiei noastre. Şi-a formulat pretenţiile la 125 dolari pe lună.

Comitetul federal a aprobat oferta la lei 15.000, plus transportul tur-retur Paris-Bucureşti dela data când va putea veni în ţară (aproximativ 1 Septembrie).

Comitetul a luat act şi a mulţumit d-lui preşedinte de tot ce a făcut cu această ocazie.

S'a fixat Adunarea generală extraordinară pentru depunerea gestiunei la 13 Mai, orele 19. Tot la această dată, în continuare, se va ţine o a doua şedinţă extraordinară pentru votarea noilor statute F.R.B.V.

Luându-se în discuţie situaţia oficialilor cari n'au depus jurământul de credinţă faţă de M. S. Regele, s'a hotărît ca Luni, 24 Aprilie, la orele 20, să fie prezenţi toţi acei ce trebue să depună jurământul la sediul federaţiei în str. I. L. Caragiale No. 13.

Pentru pronunţare în recursul V. S. C.-ului s'a cerut dosarul dela Regiunea Bucegi. Decizia se va da Luni, 24 Aprilie, când va avea loc şedinţa următoare.

Echipa de tennis a Ungariei pentru matchul de C.E.C. cu Jugoslavia

In vederea întâlnirei Jugoslavia-Ungaria din Cupa Europei Centrale de tennis, care se dispută între 26—28 Aprilie la Zagreb, echipa ungară a fost astfel alcătuită: Szigeti, Gábory, Asboth, dr. Dallós. Rezerve: Csikós, dr. Ferenczy, Bano şi Dallós II.

Tănăsescu finalist la Taormina

In penultima zi a turneului internaţional de tennis dela Taormina (Italia), dintre jucătorii români participanţi numai Tănăsescu a reuşit să câştige, în semifinala probei de simplu domni.

La dublu domni, tot în semifinală, perechea românească Tănăsescu—Caralulis a fost învinsă de cuplul italian Taroni—Vido, iar dublul mixt d-ra Berescu—Caralulis au întâlnit din nou dublul germano-italian Kraus—Vido, căruia au cedat după mare luptă.

Rezultatele:

SIMPLU DOMNI (semifinale): Tănăsescu b. Taroni 6:0, 6:1; Canepele b. Beuthner (Germ.) 6:2, 6:2.

DUBLU DOMNI: Taroni, Vido b. Tănăsescu, Caralulis 6:4, 6:1.

DUBLU MIXT: Kraus, Vido b. Berescu, Caralulis 3:6, 8:6, 6:4; Manfredi, Göpfert b. Porakova, Canepele 6:3, 6:4.

SIMPLU DOAMNE: Porakova b. Kraus 6:3,6:1.

U. F. S. R. ajută federaţiile

Peste două milioane de lei vor fi distribuite pentru sporturi în cursul acestui an

Uniunea Federaţiilor de Sport din România a întocmit proectul de buget pe 1939-1940.

Acest proect urmează a fi ratificat de adunarea generală extraordinară a U. F. S. R. care se va întruni la 8 Mai.

Ca şi în anii trecuţi, forul suprem de conducere al sportului românesc înţelegându-şi rolul a acordat un larg sprijin mişcării sportive, trecând în bugetul pe exerciţiul în curs peste două milioane lei celor douăzeci şi unu federaţii ce compun Uniunea.

Această sumă reprezintă subvenţiile efective pe care diferitele federaţii le vor primi, dar U. F. S. R. va mai ajuta sportul sub diferite alte forme, tot atât de utile.

Dacă ţinem seama de greutăţile prin care trece încă sportul românesc, de parcimonia pe care o manifestă încă Statul faţă de sport, sportivii români se pot declara satisfăcuţi de ajutorul material pe care-l vor primi în acest an.

SPORT IN IMAGINI

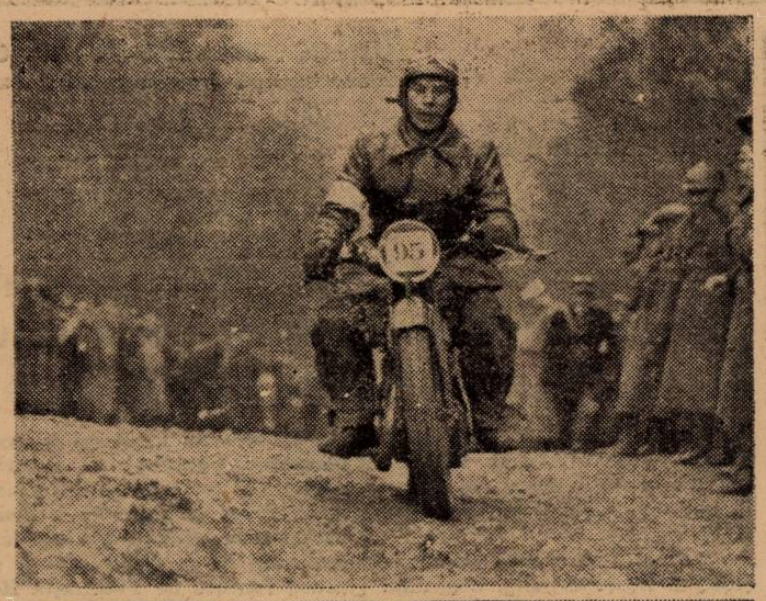

SUS : Un splendid plonjeon executat de portarul Fregosi (Genova). Intervenția a reușit pentrucă balonul va ești în corner.

LA STANGA : Un sport puțin cunoscut la noi: motocrossul, care oferă momente extrem de interesante și inedite. Iată trei alergători francezi pe un parcurs destul de neconvenabil.

JOS: O fază dintr'un match de hockey pe iarbă, ceeace-i absolut necunoscut la noi.

O reușită figură executată la paralele de o sportivă germană

Editura Societății Anonime „Universul", București, Str. Brezoianu Nr. 23—25 — România

BIBLIOTECA ASOCIAȚIEI S 1311

Taxa poștală plătită în numerar conform aprobării dir. g-rale p. t. t. nr. 70.346/938.

2 LEI

UNIVERSUL

12 PAGINI
107-1939

Redacția și Administrația: Palatul „UNIVERSUL", str. Brezoianu 23—25. Telefon: Centrala: 3.30.10; Redacția: 4.21.81. Redactor responsabil EUGEN DUMITRESCU

Proprietar: „Universul" S. A.
Adm.-delegat STELIAN POPESCU
Inscris sub No. 167. Trib. Ilfov

Nr. 107. — Anul II ● BUCUREȘTI. — Joi 20 Aprilie 1939

ABONAMENTE:
Pentru grupări sportive 1000 lei anual

1 an LEI 500
6 luni LEI 270
3 luni LEI 150

Humis a fugit într'adevăr în Grecia!

Venusistul a părăsit țara Joi seara pe bordul motonavei „Basarabia"

„Cușstica", eroul noului caz, a plecat din Gara Obor, iar la Constanța n'a întâmpinat nici o dificultate

(Dela corespondentul nostru din Constanța)

Din toate svonurile care au circulat în ultimul timp și anume, în legătură cu dispariția lui Humis s'a adeverit acela al fugii venusistului în Grecia.

Intr'adevăr, corespondentul nostru din Constanța, ne-a comunicat aseară rezultatul investigațiilor sale personale, ajungând la concluzia certă că Humis a fugit în Grecia.

Publicăm mai jos, peripețiile acestei senzaționale dispariții.

O fugă cu peripeții de roman

Constanța, 18 Aprilie. — **Humis a repetat isprava de acum doi ani, fugind și de astă dată peste graniță, când nimeni nu se aștepta.**

Bănuelile ziarului nostru, comentate pe larg în numărul de azi, s'au adeverit complect, căci într'adevăr Humis a fugit în Grecia, pe bordul motonavei „Basarabia", care a părăsit portul nostru Joi 13 crt. la ora 9 seara.

Din investigațiile făcute de corespondentul nostru din Constanța, am aflat că Humis a părăsit Capitala cu personalul de 2,05 d. a., îmbarcându-se în gara Obor, căci în gara de Nord s'ar fi semnalat imediat prezența lui în tren.

HUMIS

La Constanța a ajuns la ora 7,30 seara, venind apoi imediat în port, unde s'a prezentat poliției de siguranță a portului, odată cu alți călători spre a i se viza pașaportul.

Cum viza pașaportului era în regulă, având viza consulatului dela București, nu i s'a făcut nicio dificultate, astfel că într'un sfert de oră s'a și îmbarcat pe vapor.

La revizuirea vamală, deasemeni nu a întâmpinat niciun obstacol, neavând cu el decât un geamantan cu câteva lucruri.

Odată ajuns pe vapor, a intrat într'o cabină, de unde nu a mai ieșit decât la plecarea vaporului, astfel că la 9,30 seara, când vaporul trecuse de farul cel mare, el se simțea în completă siguranță.

„CAZUL JUCATORULUI HUMIS NU MAI INTERESEAZA GRUPAREA VENUS DEOARECE JUCATORUL A GREȘIT IN MAI MULTE RANDURI ȘI NU MERITA ALTA ATENȚIE DECAT ORI CARE ALT CAZ DE INDISCIPLINA"...

Acesta este comunicatul dat de comisia de disciplină a Venusului în dispariția jucătorului Humis.

El este atât de cuprinzător și elegant, încât ne scutește de orice comentariu.

Kispest sau Ethnicos și Rapid

vor participa la turneul internațional al Gloriei C.F.R

Am anunțat că la Galați au început lucrările pentru construirea unui nou teren de football, acela al Gloriei C. F. R.

Stadionul este gata în prezent, cu excepția tribunelor. Joi, adică mâine, se va oficia pe noul teren o sfeștanie, urmând ca inaugurarea propriu zisă să aibe loc în Iunie, după terminarea tribunelor.

Cu acest prilej, Gloria C. F. R. va organiza un turneu la care vor participa: Kispest sau Ethnicos (Grecia), Rapid. o altă echipă mare din țară și, firește, Gloria C. F. R.

Terenul matchului de rugby

Italia-România va fi fixat de comitetul olimpic italian

Am anunța la timp că terenul, pe care urmează să se dispute matchul de rugby România-Italia, nu a fost fixat încă.

Intr'adevăr, nici stadionul partidului nici terenul dela Testaccio nu pot adăposti partida aceasta.

Terenul partidului nu poate fi cedat pentrucă a fost angajat de federația de football numai pentru matchuri internaționale, iar pe acela dela Testaccio se dispută a doua zi — la 30 Aprilie — matchul Bologna-Roma.

Terenul va fi desemnat de Comitetul Olimpic Național Italian.

Matchul MAX SCHMELING-ADOLF HEUSER a fost perfectat

Managerii boxeurilor Adolf Heuzer campionul Europei la toate categoriile și Max Schmeling fostul campion mondial suprem, au obținut semnăturile pensionarilor săi cari urmează să se întâlnească în seara zilei de 2 Iulie c. pe stadionul din Stuttgart. Titlul deținut de primul va fi pus în joc, iar distanța va fi de 15 reprize a 3 minute.

CĂLĂTORIA UNEI CELEBRITĂȚI

Sosit la Londra, dublul campion mondial, fenomenalul negru Henry Armstrong, împarte autografe admiratorilor săi

Football Football Football Football Football Football Football

Reveniri după o luptă districtuală de lupte și surprize

După ce a fost întrerupt — pentru două săptămâni — campionatul districtual și-a reluat activitatea oficială.

Etapa de Duminică a avut menirea să ne furnizeze câteva surprize, matchuri strânse și un forfait.

Inainte de a descrie pe scurt aceste matchuri trebue să spunem câteva cuvinte despre meritele câtorva echipe.

Astfle A.G.E.R. ne-a confirmat în matchul cu Militari că este cea mai complectă echipă a seriei.

După jocul furnizat în acest match noi acordăm „electricienilor" cele mai mari șanse să cucerească campionatul categoriei.

Leonida este în duel cu A. G. E. R.. având aceleaș șanse la locul prim.

Așteptăm desfășurarea ultimelor matchuri deoarece nu putem anticipa care va fi rezultatul.

Două surprize ne-au furnizat echipele Av. Sportiv care a învins A. C. S. A. și Colentina care a dispus de Griviția.

Sperăm că pe viitor toate echipele cari au avut lipsuri în formatie și le vor complecta și vor evita aceste neplăceri.

Și-acum câteva cuvinte asupra etapei de Duminică.

CATEGORIA I-a SERIA MATCHURILOR NULE

In afară de Monitorul Oficial, care a dispus cu 3-1 de Socec Lafayette, celelalte matchuri ale serici s'au terminat la egalitate.

UN MATCH SLAB

a fost între Titanii și Olimpia în care ultima cu putină șansă trebuia să termine victorioasă. I-a lipsit însă două extreme mai eficace care să shooteze la poartă. Olimpia, deși juca în deplasare se prezenta cu mari șanse în jocul cu Titanii. Tactica greșită imprimată de jucători a privat echipa dela o victorie avută în mână.

IN CONTINUARE

Arătăm împreună celelalte 3 matchuri cari s'au disputat între următorii protagoniști: Ind. Iutei cu S. T. B.; Vif. Dacia cu Gloria și S. E. T. cu Metaloglobus.

Asupra acestor matchuri nu putem spune decât că S. T. B., Vif Dacia și Metaloglobus trebuiau să câștige, ele jucând în compania unor echipe de „periferie" (N .R. e vorba de periferia clasamentului) cu excepția Gloriei care se găsește ceva mai la suprafață și care a întâlnit un superior.

CLASAMENTUL CATEG. I-a SERIA A

Monit. Oficial	10	7	1	2	29:16	15
Vif. Dacia	11	6	2	3	30:19	14
Titanii	12	4	5	3	17:16	13
Metaloglobus	11	5	2	4	18:13	12
Gloria	11	5	2	4	25:28	12
Olympia	11	5	2	4	25:22	12
Socec	11	4	2	5	19:20	11
Ind. Iutei	11	4	1	6	15:24	9
S. E. T.	11	2	3	6	10:26	7
S. T. B.	11	1	4	6	19:23	6

SERIA B PERFORMANȚA ZILEI

a stabilit-o desigur echipa electricienilor, A. G. E. R., care a învins cu un scor concludent formația Militari după un match „tare". Faptul că electricienii sunt în continuu succes, ne face să credem că echipa și-a găsit cheia și va păși din nou pe drumul din trecut. Despre Militari nu putem să spunem decât că se găsește în declin de formă. Sperăm însă că această lacună o va ameliora cât mai este timp.

IN SERIE

Leonida a învins Lupeasca la scor, iar Avântul Sportiv pe A. C. S. A. Despre înfrângerea echipei Lupeasca nu putem spune nimic; fiind un lucru așteptat. Iar faptul că Avântul Sportiv a învins A. C. S. A. este o surpriză, mai ales că echipa comunalilor reușise în ultimul timp să se impună prin rezultate cât se poate de bune. A fost poate un accident care nu se va mai repeta.

CLASAMENTUL CATEG. I-a SERIA B

Leonida	12	8	2	2	26:11	18
A. G. E. R.	12	8	2	2	29:15	18
Adesgo	10	7	1	2	30: 9	15
Militari	11	6	1	4	26:21	13
A.S.C.A.M.	10	5	2	3	20:18	12
Vergu	10	5	1	4	29:18	11
A. C. S. A.	11	4	2	5	33:20	10
Lupeasca	11	1	2	8	7:36	4
Av. Sportiv	11	2	0	9	12:35	4
Pebe	10	1	1	8	7:36	3

CATEGORIA II-a MATCHURI STRANSE

Au fost la partidele jucate între Generala-Sburătorii și Metropola cu Sportul Muncitoresc, soldate numai la un punct diferență. Scorul nu ne indică însă nimic prin faptul că golaurile s'au marcat datorită hazardului sau unei simple greșeli a apărărilor. Rezultate nule erau mai echitabile, iar liniile de atac neavând niciun merit în aceste victorii.

CLASAMENTUL CATEG. II-a SERIA A

Universul	12	10	2	0	49: 8	21
C.F.R.B.T.	12	8	1	3	43:11	16
Metropola	12	7	2	3	25:19	16
Sp. Muncit.	11	6	2	3	23:12	14
Biruința	11	3	4	4	13:18	10
C. Român.	11	4	1	6	25:28	9
Sburătorii	10	3	2	5	20:26	8
Colentina	11	2	3	6	13:25	7
Griviția	12	2	3	7	11:25	7
Generala	11	2	0	9	7:57	4

O CONFIRMARE REGRETABILA

Intr'unul din numerile noastre trecute am arătat cum gruparea Victoria scade pe zi ce trece spulberând speranțele de a mai ocupa locul secund în clasament.

Acum, venim să confirmăm ceeace am spus atunci: în fața Arsenalului, care e o chipă bună putea să scoată un rezultat mai onorabil. A rezistat o repriză pentru ca să cedeze din cauza unor jucători. Nu înțelegem ce-au înțeles acei jucători în clipele când vedea un portar excelent ce le apăra onoarea! Astfel Arsenal ar fi putut învinge cu 10 goaluri diferență. Arsenal merită victoria obținută și locul pe care-l are.

CAND CODAȘII SE RASBOIESC...

...de cele mai multe ori fac macht nul și se împacă. Astfel și L.P.N. cu Stăruința s'au răsboit pe terenul Sp. Muncitoresc.

Stăruința puțin superioară, prin jocul dur n'a putut totuși să învingă deoarece ezita foarte mult în fața porții.

L.P.N. mai periculoși în fața porții s'a isbit însă de-o apărare dârză.

Totuși rezultatul este just, mulțumind ambii combatanți, fapt care i-a menținut la acelaș loc în clasament.

METALOSPORT SE MENȚINE

Echipa din regie, a învins pe Orpheus după un match în care a adoptat o tactică fructuoasă: a lăsat adversarul să oboseasca și să conducă la limită, ca apoi să-i servească o porție de patru goaluri fără prea mult efort. Evident — Metalosport e o echipă de valoare.

După, victoria asupra Ciclopului — va fi campioană sigură.

CLASAMENTUL CATEG. II-a SERIA B

Metalosport	11	11	0	1	57:12	22
Arsenal	12	10	0	2	47:15	20
Ciclop	11	6	3	2	28:16	15
Victoria	12	7	0	5	29:27	14
Mihăescu	11	6	2	3	23:14	14
Carmen	10	3	2	5	24:35	8
Stăruința	11	3	2	6	17:27	8
Orfeus	11	3	1	8	25:42	7
L. P. N.	11	1	2	8	17:35	4
Dâmbovița	10	0	0	10	6:50	0

CATEGORIA III-a SCORUL CATEGORIEI...

...l-a furnizat desigur partida dintre Distribuția și Norma.

Scorul nu trebue să surprindă pe nimeni formația Distribuției fiind incontestabil redutabilă.

Norma n'a putut face altceva decât să se apere cu îndârjire.

Victoria Distribuției este încă odată incontestabilă.

UN SCOR CONCLUDENT

...s'a înregistrat în partida dintre Grozăvești și C.A.B.

In urma acestei victorii Grozăvești a ieșit în parte din raza lanternei roșii, lăsând în locu-i pe C.A.B.

Lupta rămâne să se dea — pentru deținerea lanternei roșii — între C.A.B. și Delea Veche.

CLASAMENTUL CATEG. III-a SERIA A

A. S. Distrib.	10	10	0	0	54: 7	20
F. C. Suter	10	8	1	1	33:17	17
Fichet	11	6	2	3	27:17	14
Fulgerul	10	5	1	4	17:15	11
E. F. A.	10	3	2	5	29:21	8
Norma	10	2	3	5	17:29	7
Grozăvești	11	2	2	7	14:42	6
C. A. B.	11	2	1	8	17:41	5
Delea Veche	9	1	2	6	14:33	4

ALTE REZULTATE AȘTEPTATE

...s'au înregistrat în partidele ce s'au disputat între: Fichet—Delea Veche; Standard—Băneasa; Dacia Traiană—V. Carpaților cari s'au soldat cu victoria primelor echipe la 2 puncte diferență.

In lupta disputată între formațiile de mai sus s'au marcat goaluri multe ceace ne arată că liniile de atac s'au remarcat în dauna liniilor directe de apărare și din care rezultă că ambele echipe au avut lipsuri în formații. In consecință, remanierea echipelor este absolut necesară.

SINGURUL FORFAIT...

...și totdeodată un acumulaj gratuit de 2 puncte în clasament în favoarea echipei care s'a deranjat până la teren și a înregistrat la machtul ce trebuia să se joace între Ion Dârlău și Justiția.

In urma acestui forfait, Ion Dârlău, a trecut din nou în fruntea clasamentului.

CLASAMENTUL CATEG. III-a SERIA B

Ion Dârlău	10	8	1	1	34:12	17
Șoimii	9	8	0	1	32:11	16
Dacia Traiană	9	6	2	1	18: 9	14
Vult. Carpaților	9	3	2	4	18:19	8
Comro	10	2	4	4	17:25	8
Standard	10	2	1	7	13:22	5
Justiția	10	1	2	7	11:29	4
Băneasa	9	1	2	6	9:25	4

CONCLUZII

Din cele expuse mai sus se impune următoarea concluzie: în majoritate jocurile efectuate n'au fost la înălțimea așteptărilor.

In consecință preconizăm din nou cât mai multă seriozitate din partea jucătorilor, pentrucă multe pronosticuri au fost răsturnate — echipe mediocre reușind să furnizeze matchuri frumoase.

Nu putem trece însă cu vederea că unele formații au avut lipsuri în echipă prin lipsa titularilor.

In sfârșit o notă bună pentru echipele cari deși lipsite de serviciile titularilor au reușit să scoată rezultate onorabile.

Gh. Mocanu

Programul jocurilor de campionat districtual

DUMINICA 23 APRILIE 1939
CATEGORIA I-a SERIA A

S.E.T.—Ind. Iutei, teren S. T. B., ora 17, juniori 15, rez. 13.

Metaloglobus — Titanii, teren Macabi, oroa 17.

Olimpia — Mon. Oficial, teren A.C.S.A., ora 11.

Socec Lafayette — Gloria, teren Turda, ora 17 juniori 15.

Vif. Dacia — S. T. B., teren Velodrom, ora 11, juniori 9.

CATEGORIA I-a SERIA B

A.G.E.R. — Lupeasca, teren S. T.B., ora 11, juniori 9.

Militari — Av. Sporotiv, teren Militari, ora 17; juniori 15.

A.C.S.A. — Adesgo, teren Biruința, ora 11.

Pebe — Ascam, teren Biruința ora 11.

Vergu — Leonida, tetren Titanii, ora 11.

CATEGORIA II-a SERIA A

C. Românească — Sp. Muncitoresc, teren Belvedere, ora 11.

Biruința — Griviția, terten Biruința, ora 17.

Colentina — Zburătorii, teren Colentina, ora 17, juniorii ora 15.

Generala — Universul, teren Stadion, ora 15.

C. F. R. Buc. Tr. — Metropola, teren B.T.M.T., ora 17.

CATEGORIA II-a SERIA B

Dâmbovița — Stăruința, teren A.C.S.A., ora 15.

Ciclop — Arsenal, teren Militari, ora 11.

Victoria — Carmen, teren Iuta ora 11.

Garaj. Mihăescu-Metalosport, teren Iuta, ora 9.

Orfeus — L. P. N., teren Belvedere, ora 9.

CATEGORIA III-a SERIA A

Fulgerul — Fichet, teren Stadion ora 17.

Delea Veche — Vremea, teren Titanii, ora 9.

Distribuția — Grozăvești, teren nedesemnat.

C.A.B. — Suter, teren Arsenal, ora 11.

CATEGORIA III-a SERIA B

Justiția — Comro, teren Turda ora 11.

I. Dârlău — Standard, teren Macabi, ora 17.

Dacia Traiană — Șoimii, teren Unirea, ora 9.

Băneasa — Vulturii Carpaților, teren Belvedere, ora 17.

SPECTACOLE

Teatre

NATIONAL: Duduca Sevastița.

STUDIO: Clownul.

LIGA CULTURALĂ: Burghezul gentilom.

REGINA MARIA: Iubire stranie.

MUNCĂ ȘI VOIE BUNĂ: Zile vesele după război.

COMOEDIA: Greva femeilor.

LIBER: Voiaj de nuntă.

MODERN: Soacra lui Adam.

Cinematografe

ARO: Viață furată, jurnal și completare.

SCALA: „Pentru Patrie", jurnal și complectare.

CAPITOL: Miss Raffles și jurnal. și completare.

CARLTON: Serge Panine, Jurnal și completare.

TRIANON: Alexandru Newsky și jurnal.

A. R. P. A.: Vulturul Negru.

PALAS-BOULEVARD: In vâltoarea valsului și Flăcări la orizont.

SELECT: Iluzii.

SAVOY: Gibraltar și Josette.

FEMINA: Aventuriera.

REGAL: Gunga Din, jurnal și completare.

ELYSE: Petru cel Mare, Seducătorul și jurnal Paramount.

FORUM: Zaza și Ulița durerii.

OMNIA: Zaza și O crimă de ring.

RIALTO: Gibraltar și Aventurile lui Tom Savryer (Haimanaua).

CORSO: Trader Horn, și Trei camarazi.

BIZANTIN: Semnul Crucii, Răzbunătorul și revistă

NISSA: Șeicul și Mi-am regăsit iubirea.

ATENEUL TEI: Tigrul alb (Booloo) și Nostalgie.

AIDA: Albă ca zăpada și cei 7 pitici și Mi-am regăsit iubirea.

AMERICAN: Stan și Bran în Fra Diavolo și Citadela.

BARCELONA: Evadatul 320, Un îndrăgostit celebru și trupă de revistă.

COTROCENI: Cuceritorul și Alarmă în noapte.

CARMEN: Submarinul D I și Dragoste cu năbădăi.

DACIA: Arme pentru China și O familie trăznită.

DICHIU: Minciuna Ninei Petrovna și Sirlei Temple în Fetița munților.

DIANA: Panică în univers și Sultanul din Rungay.

EDISON: Cei 4 spioni și Dejun în doi.

FRANKLIN: Rosalie și Sfidătorii aerului.

FLORIDA: Ultimatum și Amanda.

GRAND: Paramata și o aventură în Manhatan.

IZBANDA: Zaza și Colivia de aur.

ILEANA: Răzbunarea Zeului Siva și Rapsodia diabolică.

LUCIFER: Suzana și Spaima vestului sălbatec.

LIA: Suez și Luna de miere la Paris.

MARCONI: Olympiada, Nomazii, jurnal și revistă.

MODEL: Omul cu masca (Mascatul) (operă complectă).

MARNA: Valsul nemuritor, Toată lumea cântă și trupa de reviste Titi Mihăilescu.

MILANO: Olimpiada 1936 (Operă complectă).

NONI: O noapte la Shanghai și Vladia Korsakov.

NERO: Colivia de aur și Toată lumea cântă.

ODEON: Ulița durerii și Vacanța.

PACHE: Trei camarazi și O familie trăznită.

PARIS: Valea giganților și Minciuna sfântă.

PAX: Testamentul misterios și Tarantela.

RAHOVA: Citadela și Fra Diavolo.

REX: Atac în Mediterana și Vacanța

SPLENDID: Olimpiada seria I-a și II-a.

TOMIS: S. O. S. Tanger și O crimă pe Broadway.

TRIUMF: Tragedia unei generații și Când o spioană iubește.

UNIC: Suez și Luna de miere la Paris.

UNIREA: Bill Gazon și Nuntă cu repetiții.

VENUS: Suez, Fantome de vânzare și Funeraliile I. P. S. S. Patriarhului Miron Cristea.

VOLGA: Stăpânul junglei (operă complectă).

VOLTA BUZEȘTI: La Kermesse Heroique (Nevestele șirete), Domnișoara Motzart, Funeraliile Patriarhului și revistă.

Football Football Football Football

Etapa calmului a dat numeroase lecţii mari...

Explicaţia rezultatelor inegale. Morala dispariţiei lui HUMIS. Gloria nu trebue să renunţe

A fost o etapă calmă, firește. Toată lumea este de acord asupra acestui punct.

Ceiace nu a împiedicat să fie înregistrate câteva fenomene, cari să-i desmintă liniștea.

Constatări technice se pot face totuși foarte multe, căci această etapă de calm dă loc la numeroase și variate asemenea constatări.

REZULTATELE INEGALE...

Etapa de Duminică a evidenţiat puternic un lucru, care era cunoscut totuşi mai de mult.

Venus este cea mai bună echipă a noastră. Celelalte echipe participante în marea competiţie a campionatului naţional sunt de forţe sensibil egale. Cea mai bună dovadă: Intre penultimul şi al treilea clasat există o diferenţă de numai patru puncte.

Un lucru foarte interesant. Campionatul naţional nu şi-a încheiat încă ediţia pe anul acesta, deşi leaderul are un avans atât de mare şi a arătat că nu poate pierde nici acolo unde nimeni nu-i acorda nici o şansă.

Lupta pentru a evita retrogradarea poate cuprinde în vâltoarea ei pe zece din cei doisprezece participanţi ai competiţiei. Ceva, care nu se poate vedea în toţi anii.

In aceiaşi ordine de idei se impune însă o altă remarcă tot atât — dacă nu mai importantă.

Cine urmăreşte cu atenţie activitatea oficială a echipelor divizionare poate să observe uşor că scorurile matchurilor sunt cu totul inegale. Şi deci şi comportarea echipelor.

Un exemplu: U. D. R. a învins la Bucureşti pe Rapid cu 4:3 şi a pierdut, la Arad, în Duminica următoare cu 0:4 în faţa A.M.E.F.A.-ei. Două rezultate uluitoare, cari fac imposibilă orice încercare de a prevedea comportarea unei echipe fie numai dela o săptămână la alta.

In Anglia, unde echipele sunt de valori apropiate ca şi la noi, se poate spune că echipa care joacă pe teren propriu are prima şansă. Dar nu câştigă decât la mare luptă. Şi în toate cazurile scorurile arată o diferenţă minimă.

Sunt şi surprize, firește. Există şi peste Canalul Mânecii scoruri la patru, cinci puncte diferenţă. Ele sunt însă rare şi se datorează aproape întotdeauna faptului că portarul a fost rănit sau echipa, care a pierdut, a fost nevoită să joace cu doi sau trei oameni loviţi.

Explicaţia acestei flagrante diferenţe este foarte simplă: la noi se joacă la întâmplare.

Dacă o echipă are zi bună poate scoate un rezultat mare. Dacă are o zi slabă pierde cel mai uşor match din tot campionatul.

Monarhul absolut al matchurilor dela noi este hazardul.

Aceste rezultate inegale fac ca necesitatea adoptării unui sistem unitar, a unui joc organizat să se impună cu mai multă forţă.

Lucrul acesta ar face ca jocurile echipelor să fie mai echilibrate, luptele să fie mai strânse iar victoriile mai dificile.

PERIOADA CONTESTAŢIILOR

Juventus şi U. D. R. au contestat matchurile respective. Un simptom, care apare cu regularitate în toţi anii, când campionatul se apropie de sfârşit şi echipele ameninţate cu retrogradarea încep o luptă disperată pentru a o evita.

Contestaţiile celor două cluburi sunt un semnal. Se apropie perioada contestaţiilor. Echipele îşi pierd calmul şi caută să câştige cu orice preţ.

Etapa de Duminică este revelatoare. Perioada a început anul acesta devreme. Semn că lupta pentru a rămâne în prima divizie este mai aprigă ca în totdeauna.

MORALA DISPARIŢIEI LUI HUMIS...

Venus a plecat la Baia Mare fără Humis. A făcut un match splendid şi a scos un rezultat excepţional de bun.

(De data aceasta calificativele nu sunt dovadă nici de banalitate nici de entusiasm comandat, ci reprezintă realitatea).

Victoria asupra echipei din Baia Mare scoate în evidenţă ceva extrem de important. Nimeni nu-i indispensabil într'o echipă de football. Chiar cea mai mare vedetă poate fi înlocuită.

S'a spus că Venus a câştigat matchul cu Ripensia pentru că în centrul liniei de atac a intrat, în partea a doua a jocului, în centrul liniei de atac. O afirmaţie fără greutate pentru că nu se preta la verificare.

Matchul dela Baia Mare o desminte categoric.

Vedetele divizionare ar trebui să fie mai prudente atunci, când „fac nazuri". Pot fi oricând înlocuite. Lecţia dela Baia Mare este o lecţie mare.

Nu voim să ne bucurăm de dispariţia lui Humis şi comportarea lui nu ne face deloc plăcere. Incercăm totuşi o satisfacţie: aceea că s'a dovedit acum din plin că odată am susţinut o teză perfect adevărată.

Când comitetul federal a permis utilizarea unui jucător străin în campionat, am luptat din răsputeri contra acestei permisiuni. Pentru motive, cari acum s'au dovedit a fi exacte. Jucătorii străini nu pot fi legaţi prea mult de cluburile lor. Humis a fost primit cu o bunăvoinţă şi o simpatie, cum nu se aştepta nimeni să fie primit. Şi... trebuie să recunoască oricine că n'a plătit cu monedă bună.

GLORIA NU TREBUIE SA RENUNŢE

După matchul dela Ploeşti, eventualitatea ca Gloria să mai poată scăpa de retrogradare, a apărut ca foarte puţin probabilă.

Şi gruparea arădeană a anunţat că nu mai poate continua să existe afară din cadrul primei divizii naţionale. Prin urmare, se desfiinţează.

Vestea este, desigur, enorm de tristă. Pentru că toată lumea ştie ce înseamnă această grupare de luptă şi ideologie românească la graniţa de vest a ţării.

Gloria nu trebue să renunţe. Şi credem că nu va renunţa. O grupare, care a trăit numai din luptă, nu poate să renunţe când a mai pierdut odată.

Să ia exemplul Universităţii, care a voit să piară şi apoi a preferat lupta. Are acum toate şansele s'o câştige.

Petre Steinbach

La primul

semn de răceală, puneţi să se disolve 1—2 tablete într'o jumătate de pahar cu apă, agitaţi apoi acest lichid, care este aproape fără nici un gust şi beţi.

NUMAI AŞA

se poate obţine efect bun. (Este greşit a înghiţi tablete de Aspirin nedisolvate)

TABLETE ASPIRIN BAYER

veritabile numai cu crucea »Bayer«!

Bogdan

a semnat un nou contract cu F. C. Rapid

Se ştie că Bogdan nu era de loc în termeni buni cu conducerea grupării feroviare. (Este un lucru tot atât de cunoscut ca şi biografia Gretei Garbo).

Neînţelegerea aceasta, care a condus la repetatele evadări ale jucătorului feroviar în Franţa, a fost înlăturată.

Bogdan a fost numit într'un post corespunzător la societatea Socatub şi a semnat iar un contract pe doi ani de zile.

Ceeace înseamnă că Bogdan a început să devină serios.

Modificări de arbitri

Aseară, C. C. A. a făcut următoarele modificări de arbitri în divizia naţională A.

Sp. Studenţesc-Tricolor C. F. P. V., arb. dr. Teofil Moraru.

U. D. R.-Venus, arb. Denis Xifando.

Tot despre vitalitatea lui Wolverhampton Wanderers...

S'a scris atât de mult despre extraordinara vitalitate a lui Wolverhampton Wanderers încât nu ar mai fi necesar să adăogăm nimic.

Totuşi, dovada, pe care a dat-o acum, este deantregul uluitoare.

In matchul de campionat cu Charlton Athletic, „Wolves" au jucat cu trei rezerve. Parker a jucat în locul lui Morris, Rooney în locul lui Cullis iar Goddard în cel al lui Gardiner.

Adică, împotriva lui Charlton „lupii" au jucat fără fundaşul dreapta, fără half centru şi mijlocaşul dreapta.

Şi pentru a înţelege mai bine proporţiile victoriei (3:1) trebue să spunem că primii doui au jucat la Glascow în echipa Angliei iar al treilea „costă" mai mult decât Bryn Jones.

De altfel cei trei „înlocuiţi" costă nu mai puţin de 45.000.000 lei.

Cârjan,

antrenor şi jucător la Unirea Tricolor

Este aproape sigur că după 1 Iunie Cârjan, care activează actualmente la Gloria C. F. R. din Galaţi, va reveni la Unirea Tricolor.

El va fi angajat şi ca jucător şi ca antrenor.

In modul acesta se va înfăptui un vechi proect al conducerii oborene.

La 18 Maiu:

Intâlnirea Berlin-Praga

inaugurează oficial raporturile dintre Reich şi Bohemia

Slavia autorizată să participe în Cupa Europei Centrale...

Ziarul parisian „l'Auto" anunţă într'o corespondenţă particulară că un reprezentant al domnului von Tschamer und Osten a plecat la Praga pentru a studia cu dirigenţii cehi şi slovaci noul plan de organizare a footballului din protectorat.

Convorbirile au început şi s'a luat următoarele decizii, care vor produce uimire, dacă cele relatate de corespondentul ziarului pasisian corespund cu realitatea.

UN MATCH PRAGA-BERLIN

S'a hotărît ca la 18 Mai să se dispute la Praga matchul dintre reprezentativele celor două capitale.

Intâlnirea aceasta va inaugura în mod oficial raporturile dintre footballul german şi acela din protectorat.

AUTORIZAREA SLAVIEI

Corespondentul lui L'Auto anunţă apoi că a doua hotărîre, care a fost făcută cunoscută publicului, este autorizarea Slaviei de a participa în Cupa Europei Centrale.

Faptul că autorizaţia aceasta a fost dată numai Slaviei poate fi interpretat de o manieră sensaţională: anume că federaţia germană intenţionează să înscrie în C. E. C. şi o echipă din Slovacia.

Dar în cazul acesta trebuia să dea autorizaţie Spartei, care este campioană virtuală pe anul acesta.

Sau poate Sparta va participa în campionatul german? Dar acesta a început.

Să fie o simplă eroare de informaţie a corespondentului berlinez?

Se poate!

Un atlet român,

antrenor de football în America de Sud

O corespondenţă particulară din Honduras ne-a adus o veste, pe care o înregistrăm cu cea mai vie satisfacţie.

In campionatul statului Honduras locul secund este ocupa de clubul Naţional, care este antrenat de Eddie Cozovici, fratele internaţionalului Cozovici, care a jucat în postul de fundaş al echipei naţionale.

Eddie Cozovici a fost atlet la Colţea, internaţional şi recordman pe distanţa de 800 metri.

El a bătut recordul naţional pe această distanţă, în 1922, cu timpul de 2 min. 10 sec.

Football Football Football Football Football Football Football

A 11-a etapă a diviziei B

Victoria, Șoimii, C. F. R. Simeria, Traian și Vulturii au realizat cele mai bune rezultate ale zilei

Crișana și CAO concurenți la șefia grupelor respective

Etapa trecută a diviziei naționale B — a unsprezecea — a fost una din cele mai agitate ale campionatului. Au fost programate în total 20 partide dintre cari nu s'au disputat decât 17, căci Victoria C. F. R. nu s'a prezentat la Galați în fața D. V. A.-ului care a câștigat prin forfait, iar matchurile Telefon Club-A. S. Constanța și Universitatea - Industria Sârmei au fost amânate.

Mărturisim, față de aceste două amânări, că nu înțelegem sistemul de lucru al federației. Biroul federal a decis doar — și a strigat în patru vânturi — că nici un match divizionar nu va fi amânat. La București nici nu se știa de amânarea jocului Universității și am fi curioși să știm și noi cine a luat această decizie, căci biroul federal nu s'a mai întrunit de Vineri până Luni. Ori de câte simpatii s'ar bucura unele cluburi în federație, credem că toate grupările au aci drepturi egale. Celelalte echipe cari au solicitat și ele amânări fără să le obțină, pot spune cu drept cuvânt că sunt nedreptățite și dacă însăși forurile federale au asemenea atitudini, socotim că nu mai sunt de loc în măsură să critice și să sancționeze grupările, cari nu fac altceva decât să le imite.

In ceeace ne privește, mărturisim că acordăm sprijinul nostru tuturor grupărilor românești din Ardeal, dar numai atâta timp cât conducerea lor se menține într'o atitudine de perfectă sportivitate și cavalerism.

Și acum, să ne ocupăm puțin de aspectul general al etapei. Ziua a fost dominată fără îndoială de surpriza de la Carei, unde Victoria a dispus de Mureșul. Ultimul, deși conduce încă în clasament și-a periclitat aproape definitiv poziția, mărind speranțele Crișanei, Universității și Industriei Sârmei, între cari lupta începe să devină pasionantă.

In grupa de sud, prin manifesta slăbiciune a Jiului și Rovinei Grivița, C. A. M. T. a scăpat momentan de griji. Pentru puțin timp însă căci C. A. O. în formă mare actualmente, se arată ca extremul outsider care e capabil să producă surpriza finală.

Seria Estică are până acum doi leaderi consacrați : Gloria C. F. R. și Unirea Tricolor. Prima a obținut în deplasare o victorie facilă, iar secunda una la fel pe teren propriu. Este greu de presupus că vor mai pierde campionatul de acum înainte.

SERIA ESTICA
GRUPA DE NORD
GLORIA C. F. R. ȘI MERITA LOCUL

Leaderul grupei Gloria C. F. R. din Galați, jucând la Rădăuți cu H. L. A. a învins categoric chiar din prima repriză. In partea a doua gălățenii obosiți peste măsură s'au mărginit să se apere inteligent și au reușit să-și mai conserve suficient din marele avantaj cucerit în prima repriză pentru ca să poată câștiga confortabil, dar nu fără muncă. Locul deținut de echipa gălățeană este meritat de ea cu prisosință. E un unsprezece de valoare reală, imogen, constant în performanțe, în fine cea mai bună echipă a grupei și care fără îndoială că își va conserva locul până la sfârșit.

In privința H. L. A.-ului de asemenea avem numai lucruri bune de spus. Posedă actualmente o condiție fizică perfectă și cu mai multă rutină și noroc ar mai fi putut înscrie fără însă să pericliteze serios victoria Gloriei.

DRAGOȘ VODA S'A TREZIT...

Fosta divizionară A din Cernăuți a jucat la Chișinău cu Mihai Viteazul, învingându-l sigur. Cernăuțenii au dovedit nu atât prin victoria obținută cât prin felul în care au jucat, că pot obține ori când vor, performanțe bune. Dragoș Vodă, căzut în somnolență dela retrogradare, s'a deșteptat abia acum. Prea târziu însă, căci locul ce trebuia să-i revie lui, este ocupat de altul, hotărît să nu-l părăsească până la sfârșit și în orice caz la fel de bun ca și el.

Invinsul e un învins glorios. Am scris că Mihai Viteazul este o echipă refăcută și menținem și azi această afirmație. Numai că nu se poate face peste noapte o echipă de mâna întâia dintr'una mediocră. Jucătorii mai au nevoie de rutină până să ajungă la valoarea cernăuțenilor, dar suntem siguri că vor face mereu progrese sensibile.

MATCHUL DELA IAȘI

Textila M. V. jucând pe teren propriu, a învins detașat pe Sporting. Echipa din Chișinău s'a prezentat pe teren lipsită de unul din cei mai buni jucători ai ei, Șincou și lucrul a contat enorm, absentul fiind cel mai folositor înaintaș.

Nu intenționăm de loc să micșorăm valoarea performanței ieșenilor cari au fost mai buni pe teren exact la scorul realizat. Rămâne să mai vedem în timp comportarea ambelor echipe pentru a ne edifica definitiv asupra lor în actualul sezon. Ne face totuși impresia că Textila a făcut progrese reale între timp și că va fi pentru foarte mulți, un adversar neașteptat de periculos.

REVENIREA TRAIANULUI

Echipa din Tighina a reușit la Chișinău un rezultat nesperat de bun, învingând categoric pe Jahn. Gazdele au făcut însă tot posibilul pentru a ușura misiunea adversarilor lor: au intrat pe teren încrezuți, au jucat tot timpul indolent și când au văzut că pierd și au vrut să revie, era prea târziu, căci Traian prinsese curaj. Aceasta este o parte din explicația surprizei dela Cernăuți.

Restul? Traian este în definitiv o echipă bună, cu un înaintaș de mare valoare — Cepoida — capabilă să facă pe terenul său rezultate excelente. Acelaș lucru îl pot reuși în deplasare când jocul se desfășoară în condițiuni normale. Ori acesta a fost cazul dela Cernăuți. Suntem siguri că Traian va mai încurca multe socoteli până la finele campionatului și momentan are cele mai mari șanse să scape de retrogradare.

GRUPA DE SUD
VICTORIA UNIRII TRICOLOR

Leaderul grupei a obținut pe teren propriu o victorie oarecum facilă asupra Franco-Românei din Brăila. Bucureștenii au jucat doar la începutul matchului, când au și înscris punctele și apoi n'au mai făcut nimic, s'au culcat pe avantajul câștigat până aci. Lucrul ne surprinde din partea unei echipe de maturitatea technică a celei din Obor. Sistemul uzitat îi putea fi fatal cu alt adversar decât Franco-Româna și Unirea Tricolor a avut șansă că brăilenii au fost cu desăvârșire lipsiți de inițiativă. In repriza doua când Franco-Româna a dominat în general, a arătat că par'că joacă special ca să nu înscrie puncte, așa de indecișii au fost în fața porții. In câmp însă au jucat frumos.

CE-A FOST CU MACABY?

Unsprezecele din Dudești venea după matchul din turneul pascal unde, împotriva Tricolorului C.F.P.V.. făcuse o figură cu adevărat demnă de laudă. Jucătorii au intrat deci încrezuți pe teren și când au văzut că jocul nu le merge, au încercat lucruri imposibile ca shooturile lui Szika dela jumătatea terenului. In afară de asta echipa are neapărat nevoie de o remaniere : Moisescu. Tânărul macabyst este fără îndoială un jucător de mare talent, care ar putea ajunge cu siguranță vedetă, dar care, pentru posibilitățile lui actuale, este mult prea încrezut pentru a mai putea fi de folos echipei. A fost încurajat prea mult, înconjurat de prea multă atenție și tânăr cum e, era normal să ajungă unde se află azi. Noi sperăm încă în corijarea lui, căci altfel întreaga lui carieră de jucător e definitiv compromisă.

Adversarul — A.C.F.R. — s'a prezentat foarte bine și în prima repriză putea înscrie și el cel puțin un punct ; n'a reușit însă. Menționăm totuși că în formația care a evoluat pe Ciocanul echipa merge și nu va întârzia s'o dovedească.

Incheem printr'o laudă adusă interului brașovean Wagner, un jucător bun, actualmente, dar foarte talentat și susceptibil de mari progrese.

TURDA POATE FI MULȚUMITA

Echipa cartierului bucureștean Ghencea a jucat la Brăila cu Dacia Unirea și a pierdut cu 1 : 0. E adevărat că brăilenii nu mai sunt actualmente nici pe jumătate din ce-au fost, dar bucureștenii au prezentat o echipă complectată cu nu mai puțin de cinci juniori, titularii fiind concentrați. (De ce F. R. F. A. nu le-a amânat și lor matchul ?).

In asemenea condițiuni desigur că înfrângerea bucureștenilor este mai mult decât onorabilă, mai ales că pe teren s'au arătat cel puțin egali adversarilor lor.

PRAHOVA N'ARE CONDIȚIE FIZICA

La Ploești Prahova a dispus de Mociorniță-Colțea cu 5 : 1, după un joc în care a dominat categoric, dar fără să joace cu mult mai bine decât adversarul său. Explicația: Prahova nu au technică prea multă și trebue să suplinească această lipsă cu o muncă fără preget. Jucătorii aleargă tot timpul și în asemene acondiție e ușor să obosească până la sfârșitul jocului. După forma care a arătat-o Duminica trecută, mărturisim că în lupta cu Unirea Tricolor nu îi vedem șanse regulate, chiar jucând la Ploești.

Mociorniță-Colțea suferă de aceiași lacună: linia de atac în care Ionel Mociorniță e de departe cel mai slab jucător. La Ploești nu a putut face nimic bun. In afară de asta și linia de mijlocași n'a fost într'o zi prea bună, astfel că rezultatul e ușor explicabil.

Repetăm însă, deși învingătoare, Prahova nu a făcut impresie de echipă bine pusă la punct.

SERIA VESTICA
GRUPA DE SUD
ROVINE GRIVIȚA, IN PLIN REGRES

Echipa craioveană Rovine-Grivița, jucând pe teren propriu împotriva Vulturilor, a pierdut din nou confirmând definitiv că se află în plin regres. Constatăm cu regret acest lucru de oarece era o echipă românească și care la un moment dat avea toate șansele să ajungă în fruntea clasamentului grupei și de aci înainte i se deschideau larg perspective mari. Din păcate echipa și-a compromis definitiv ascensiunea și e probabil că odată pornită pe tobogan nu se va opri aci de oarece jucătorii sunt complectamente descurajați.

Vulturii au obținut o victorie meritată, deși nu se așteptau la ea. Au pornit jocul cu intenții de apărare, dar când au văzut că au șanse de victorie au atacat energic și mai ales eficace. Este de așteptat că în revenirea în care se află, Vulturii să obțină încă rezultate din cele mai bune.

CRAIOVAN ECHIPA FARA VOINȚA

Cealaltă echipă din Craiova, Craiovan, a jucat la Oradea unde a pierdut categoric în fața C. A. O.-ului. Pentru noi nici o surpriză de oarece am arătat dela început că craiovenii nu au nici o șansă. C. A. O. este actualmente într'o formă care îi dă dreptul să spere că va putea reintra din nou în prima divizie națională și mult prea bună pentru a fi înfrântă de o echipă din divizia B. Dar ne așteptam din partea Craiovanului ca măcar să lupte. N'a făcut nici asta și deși n'a avut echipa complectă nu-i acordăm nici o scuză pentru desinteresul ce-a arătat pentru joc.

De altfel craiovenii au mari lipsuri în echipă și în special în linia de atac, unde nu au centre. Totuși, credem că și cu această lipsă ar fi putut face o figură mai bună dacă jucau. In orice caz noi nu-i condamnăm definitiv. Vrem să-i mai urmărim și credem că își vor reveni curând.

C. A. M. T. CONDUCE DETAȘAT

La Timișoara C. A. M. T. a dispus categoric de Unirea M.V.

Despre match ce să mai scrim ? Intre învingători și învinși este atâta diferență încât nimeni nu ar fi avut curajul să aștepte o surpriză. De notat că din formația timișoreană a lipsit cel mai bun jucător al ei, Reuter, și totuși echipa a mers foarte bine.

Despre Unirea M. V. nu avem din nou decât lucruri bune de spus. Sunt în continuu progres față de valoarea arătată în toamnă și victoria obținută la Craiova împotriva Rovinei Grivița nu este un accident. Așteptăm să-i mai urmărim totuși pentru a ne edifica pe de-a 'ntregul asupra lor.

SURPRIZA DELA PETROȘANI

La Petroșani, Jiul a terminat la egalitate cu C. F. R. Simeria. Minerii și-au ratat astfel și ei aproape toate șansele ce le aveau la titlul grupei.

Incontestabil că performanța obținută de C. F. R. este din cele mai bune, dar misiunea i-a fost mult ușurată de linia de atac a gazdelor care a fost de o ineficacitate exasperantă. Numai ea exclusiv poartă vina rezultatului slab de Duminică. A avut ocazii nenumărate pe cari le-a ratat în bloc.

In schimb C. F. R. a beneficiat de ocazii mult mai puține din care excelentul atacant Suciu a realizat două puncte.

Sperăm că în viitor minerii își vor remedia această mare lacună a liniei de atac și vor obține rezultate conforme cu valoarea lor.

ȘOIMII INVINGATORI

La Sibiu Șoimii au cucerit o victorie foarte prețioasă în dauna Minerului. Ultimii pierzând acest match și-au periclitat serios șansele de evadare din zona retrogradării unde concurau serios pe Craiovan. Invingătorii, cu toată victoria obținută, mai au încă de luptat serios pentru a scăpa de zona periculoasă și avem impresia că până la urmă nu vor reuși s'o evite.

GRUPA DE NORD
UN NOU CANDIDAT LA TITLUL GRUPEI : CRIȘANA

La Oradea Crișana a obținut o victorie categorică în dauna S. G. S.-ului din Sibiu, care se prezenta pe teren cu o echipă complectată cu multe rezerve.

Capriciile echipei orădene au dat totuși emoții mari suporterilor ei căci până la pauză Crișana a mers foarte slab. Abia la reluare a jucat cum trebuie și atunci a învins ușor.

Prin această victorie Crișana capătă șanse considerabile la titlul grupei și dacă se va ține bine îl poate cuceri. Numai că orădenii strălucesc prin neregularitate în performanțe.

MATCH DUR LA SATU MARE

Olimpia C. F. R. a câștigat două puncte extrem de prețioase în dauna Stăruinței din Oradea, puncte cari i-au ajutat să urce considerabil pe treptele clasamentului. Matchul a fost extrem de disputat și dur, mai ales din partea gazdelor cari au înțeles să facă din plin uz de „avantagiile" terenului propriu.

MONOPOL SE SALVEAZA

La Tg. Mureș, Monopol a disput pe merit de Tricolor din Baia Mare, câștigând două puncte cari îi vor ajuta mult să scape din zona de retrogradare.

SURPRIZA ZILEI

Infrângerea Mureșului la Carei Mari constitue desigur surpriza zilei, cu atât mai mult cu cât Victoria a câștigat sigur la 2:0.

Se confirmă astfel pronosticul nostru care am arătat pe Mureșul ca o echipă care nu știe să joace decât pe terenul său.

Football Football Football Football Football Football Football

LA 11 - 18 - 25 IUNIE

SE VA DESFAŞURA CAMPIONATUL NAŢIONAL DE JUNIORI

NIMIC NOU IN LEGATURA CU REVANŞA BELGRAD - BUCUREŞTI

Comisia juniorilor a pus la punct programul celor două manifestaţiuni cu caracter naţional, al juniorilor.

In primul rând, aşa după cum am anunţat, semi-finalele Cupei Unirea au fost fixate la 7 Mai, când se vor disputa următoarele matchuri :

Cernăuţi - Bucureşti, la Cernăuţi.

Oradea-Sibiu, la Oradea.

Finala va avea loc la 24 Mai, în deschidere la matchul internaţional România-Anglia.

DATELE CAMPIONATULUI NAŢIONAL

In ce priveşte campionatul naţional al juniorilor, ligile vor trebui să-şi desemneze campionii până la 5 Iunie.

Prima etapă se va desfăşura la 11 Iunie după programul următor :

Campionul Ligii de Sud— Campionul Ligii de Est. (A)
Campionul Ligii de Centru — Campionul Ligii do Nord (B).

La 18 Iunie se va disputa al doilea tur :

Invingătorul dela B—Campionul Ligii de Vest.

Iar finala va avea loc la 25 Iunie, la Bucureşti.

MATCHUL BELGRAD—BUCUREŞTI

In legătură cu revanşa Belgrad-Bucureşti, Districtul Bucureşti — care a propus jugoslavilor — n'a primit nici un răspuns până în prezent.

F. R. F. A. va recunoaşte

ca antrenori pe cei cari sunt cetăţeni români, au 15 ani de activitate, sunt foşti internaţionali şi valizi şi posedă certificat de moralitate

Joi începe trierea eererilor de licenţă. Ce se aude cu infiinţarea şcoalei de antrenori

In numărul nostru de eri am scris că Biroul Federal F.R.F.A. a admis statutul asociaţiei antrenorilor români. Cu alte cuvinte, această asociaţie ia fiinţă legalmente, a primit autorizaţia de a funcţiona.

In legătură cu acest statut, trebuie să subliniem faptul că reglementează funcţia de antrenor, în sensul că un antrenor nu va fi recunoscut de F. R. F. A. decât în cazul când va îndeplini următoarele condiţiuni :

1. Să fie cetăţean român (prin naştere sau prin alipire) ;

2. Să aibe 15 ani de activitate ;

3. Să fi fost internaţional sau cel puţin selecţionat de ligă ori de district ;

4. Să aibe certificat de moralitate, şi

5 Să fie valid.

JOI, TRIEREA CERERILOR DE LICENŢA

Pe baza acestui statut, mâine la amiază — în cursul unei şedinţe la F.R.F.A. — se va proceda la trierea cererilor de licenţe, care au fost introduse.

ŞCOALA DE ANTRENORI

In ce priveşte şcoala de antrenori, înfiinţarea acesteia constituie obiectul unor vii preocupări a F.R.F.A.-ului. Şi este foarte probabil ca proectul să devină fapt împlinit cât de curând.

Ştiri şi convocări

● **In legătură cu antrenorul federal, suntem informaţi că FRFA nu-l va mai angaja în lunie, ci în toamnă, pentru a face — în felul acesta — o economie bugetară.**

*

Grupările Gloria C. F. R. şi Dacia Unirea au căzut de acord să se antreneze împreună în fiecare Joi alternativ când la Brăila când la Galaţi. Angajamentul intră în vigoare de săptămâna viitoare.

*

Unirea Tricolor joacă Joi după amiază un match amical începând dela ora 17 pe arena Obor cu Olimpia.

*

Mihăilescu jucătorul Sportului Studenţesc a fost desconcentrat şi reia antrenamentul Vineri iar Duminecă va figura informaţie împotriva Tricolorului C.F.P.V.

*

Matchurile Sportul Studenţesc-Tricolor C.F.P.V. şi U.D.R. — Venus voro fi arbitrate respectiv de d-nii T. Moroaru şi D. Xifando

*

Unirea Tricolor este profund nemulţumită de felul cum a fost realcătuit programul campionatului dvizionar în urma amânăriloro survenite şi va depune în acest sens o întâmpinare C. C.N. Vom reveni.

*

● **Gloria C.F.R. va propune Chinezului — care la 30 Aprilie joacă la Ploeşti — un match la Galaţi, la 1 Mai.**

● In cursul matchului cu H.L.A. dela Rădăuţi, fundaşul Gloriei C.F.R. Prassler II a fost lovit la genunchiu. Pentru tratament gălăţenii s'au adresat cabinetului medical al Venusului.

● **In cursul zilei de astăzi, FRFA va avea o convorbire telefonic ăcu Budapesta în legătură cu matchurile Kispestului dela 3 şi 4 Mai, care au devenit problematice.**

● *IN CURAND vor începe lucrările de amenajare ale Stadionului Muncitoresc. In toamnă acest teren va fi cea mai elegantă arenă districtuală.*

● *UNIVERSUL face antrenament astăzi pe terenul Stadion.*

● Macabystul Hoffmann a fost amendat cu 200 lei pentru indisciplină la antrenament.

● „A. S. C. VERGU" convoacă pentru astăzi 19 cor., la ora 15,15 pe terenul din „Parcul Vergu" pe următorii jucători în vederea antrenamentului ce va avea avea loc sub conducerea antrenorului Tănase Petre: Ciucu, Condeescu, Marin D-tru, Ancăn, Hristu, Costache, Marinescu, Gogu Marin, Zaharia, Călinescu, Dudaş, Ştefănescu, Musolan, Ionaşiu, Sterică, Carianopol I şi II, Ionescu D. Dicu, Iliescu, Frate, Nicolae, Gheorghiu, Tony Dumitrescu şi ceilalţi jucători.

Seara la ora 21 precis sunt convocaţi la sediul din str. Th. Speranţia 182, toţi membrii din comitet precum şi următorii jucători: **Călinescu Th., Nicolae, Dicu, Frate, Gheorghiu** şi **Tony Dumitrescu,** în mod obligatoriu pentru a primi unele informaţiuni, în mod contrariu fiind suspendaţi automat.

● SPORTUL MUNCITORESC convoacă pe următorii jucători azi la ora 16 pe terenul Stadion : Ignat D., Slăvescu V., Molnar I., Tănase, Andrei, Şerbănescu II, Popescu D., Marinescu I., Molnar jr., Radu N., Nicolae D., Leca, Ciuraru Ştefănescu, Ionescu II, Ionescu Vasile, Zamfir Georgescu M., Rădulescu N., Kemalmazian, Toth Al. şi Câtaru.

Cei ce nu se vor prezenta vor fi aspru sancţionaţi.

● *VANCA, centrul înaintaş al Industriei Iutei, a dovedit Duminică (pentru a câtea oară ?) că este un jucător de valoare.*

● *STADIUL ROMAN secţia de rugby convoacă pentru Miercuri 19 a. c. orele 16 pe stadionul A.N.E.F. toţi jucătorii dela categoria onoare şi a II-a la antrenament. Prezenţa obligatorie.*

*

PEBE, în vederea formării definitive a echipei de campionat, convoacă pentru Joi 20 Aprilie a. c. orele 15 precis la sediul grupării str. Caransebeş nr. 1, pentru antrenament general, următorii jucători :

Năstase, Peticilă, Sarvaş, Kempf I, Dobre, Popiceanu, Filipescu, Georgescu, Cocorandu, Trandafir II, Metodi, Iordăchescu Bibi, Gheorghe Nicolae, Vasilescu Nicolae, Mitrofan, Alexandru, Copaci, fraţii Dumitrescu şi Ionescu Radu, precum şi toţi juniorii.

● A. G. E. R. onvoacă pentru Miercuri 19 Aprilie a. c. pe terenul U. F. S. S. R. (Arcul de Triumf), la ora 14,30 p. m. la antrenamentul general pe toţi jucătorii săi.

Orice lipsă va fi aspru sancţionată.

5 ştiri dela Juventus

COTRUŢ, fundaşul Juventusului care se află în convalescenţă în urma bolii de care a suferit va pleca peste câteva zile la Timişul de sus şi va locui chiar în vila d-lui avocat Sever Alexnadrescu, membru în comitetul roş-albaştrilor.

Frumos gest.

*

VINERI, la ora 15 jum., cu un vagon special caravana juventistă va pleca spre Baia Mare unde va susţine unul din matchurile grele din deplasare.

*

ASTA SEARA la ora 19 jumătate, comitetul central va ţine o importantă şedinţă.

*

DRAGULESCU, fundaş dreapta al Juventusului, a reluat antrenamentul şi e probabil că va juca la Baia-Mare. Acest lucru se va vedea abia Joi în urma antrenamentului pe care roşa-lbaştrii îl vor face în compania vre-unei echipe districtuale.

*

DRAGOMIRESCU a plecat Luni la Oradia, fiind concentrat, aşa că nu este sigur dacă va juca contra F. C. Carpaţi, dar până la urmă se crede că va obţine o permisie pentru a nu lipsi din echipă.

Un antrenament mai sever ca oricând...

a făcut Juventus ieri la cabană

Partida dela Baia Mare e o probă foarte, foarte dificilă

Pentru a se prezenta în faţa băimărenilor cât se poate de bine conducerea Juventusului a hotărît ca această săptămână jucătorii să facă două antrenamente mai severe ca de obiceiu.

Lucrul acesta l-am văzut eri unde la „Cabana" sub supravegherea lui Korony şi a comisiei tehnice jucătorii s'au antrenat o oră şi jumătate.

A fost un antrenament fără mingie, insistându-se asupra condiţiei fizice element ce lipseşte multor din jucători şi acest lucru s'a putut observa Duminecа trecută contra Chinezului când echipa n'a fost în stare să presteze jocul din prima repriză.

Alergările prelungite, cât mai ales sprinturile s'au executat de toţi jucătorii cu o rară conştinciozitate, iar la ştafete fiecare echipier a căutat să-şi întreacă colegul de start.

Nici coarda n'a lipsit, iar programul de educaţie fizică a încheiat antrenamentul care s'a terminat fără ca unul din jucători să „bată" mingia.

Pentru Joi, roş-albaştrii au hotărît să se antreneze pe arena S.T.B. deoarece la Baia Mare fiind sgură e nevoie de o acomodare cu actst fel de teren aşa că cel dela S.T.B. este cel mai indicat.

Feroviarii s'au antrenat serios...

Rapid câştigă Sâmbătă, pentru că nu poate câştiga de cât împotriva echipelor mari

Eri, după amiază pe arena de la Giuleşti, Rapid a făcut un antrenament sever. Condiţie fizică şi un match la două porţi.

După trei tururi „serioase" şi o jumătate de oră de exerciţii de gimnastică s'a disputat matchul dintre „apărare" şi „înaintare".

Apărarea a jucat în următoarea formaţie.

Petrică Rădulescu, Marton, Lengheriu; Vintilă, Răşinaru, Costea; Dragu, Georgescu, Niculescu, Gavrilescu, Horotan.

Iar înaintarea a aliniat formaţia :

Negru, Wetzer II, Roşculeţ; Titel, Fănescu, Covaci; Bogdan, Moldovanu, Auer, Baratky, Cuedan.

Apărarea a învins cu 8—3 (1:2) prin punctele marcate de Răşinaru (4), Vintilă, Costea, Georgescu şi Dan Gavrilescu.

Pentru „înaintaşi" au marcat Moldovan, Cuedan şi Baratky.

Pentru a înţelege mai bine cu ce seriozitate priveşte Rapid matchul cu Ripenisia este suficient să remarcăm că antrenamentul a continuat şi pe ploae.

Ceia ce e foarte concludent.

Dacă Slavia nu vine la Bucureşti

Biroul federal

va alcătui Luni un prim lot de selecţionabili

Cum arătam într'un număr trecut, selecţionarea pentru matchul România — Jugoslavia dela 7 Mai, decurge într'un ritm destul de lent. Pentru moment, federalii se mulţumesc să facă simple observări la matchuri.

Suntem informaţi însă că Luni seară, Biroul Federal va alcătui un prim lot de selecţionabili, după matchurile de campionat de Duminică.

Aceasta însă este condiţionată de venirea sau nu a Gloriei.

Intr'adevăr, se va alcătui Luni acest lot, dacă Gloria nu va mai juca la Bucureşti la 30 Aprilie şi 1 Mai.

In caz contrar, adică dacă Slavia va juca — şi aceasta se va şti până Duminică — lotul va fi format după matchurile Slaviei, adică la 2 sau 3 Mai.

Şoimii vor fi eliminaţi din campionat!

Gruparea sibiană Şoimii este pe pragul de a fi eliminată din campionatul naţional al diviziei B. După cum se ştie, aceasta are o situaţie materială extrem de precară şi nu-şi poate achita datoriile către federaţie. Din această cauză a jucat până acum de 5 ori suspendată, ceea ce, conform regulamentului, echivalează cu tot atâtea forfaituri. Ori se prevede că la 3 forfaituri echipa va fi eliminată din campionat şi sibienii au deja 5. Se pare că federaţia nu va mai tolera această situaţie şi va proceda drastic.

Azi la Băneasa Trap

Hipism

Concurenți numeroși

Mâine la Băneasa

Trei handicapuri reușite

Flor Fina, Corsar, Ostaș și Hazliu se întâlnesc în premiul Negoiul

Reuniunea care va avea loc mâine la Băneasa se remarcă printr'un program ales. Alergările zilei sunt admirabil alcătuite și mai mult decât sigur că vor furniza dispute spectaculoase. O mențiune specială pentru premiul Negoiul în care se întâlnesc Ostaș, Flor Fina, Corsar și Haplin.

Pe scurt, mâine la Băneasa va avea loc o întrunire de reală atracție.

CONCURENȚII PROBABILI

Premiul KENYES — Vânzare
20.000 lei — 1100 metri (L. D.)

Răzor	59	R. Cristea
Balsors	56	x
Sarica	53½	?
Fioretta	47½	Thies
Monette III	50½	Cucu
Micșunea	52½	Vincent
Poiana	43½	Guardian

Premiul CHITILA — W. h'cap
25.000 lei — 1400 metri (P. I.)
Repriza intâia

Monette III	62	0
Cin'te ține	59	Gill
Tuluța	55½	0
Roy	53½	G. Enescu
Cremene	52	Vincent
Leoaica	51	0
Marmara	51	Gosztony
Smeu	50½	Rosso
Hoața	50½	Tănase
Drapel	50½	Cucu
Onuța	49	x
Bravo mă	48½	x

Premiul MELI MELO — Mixtă
25.000 lei — 1600 metri (P. V.)

Zamfira	56	V. Huțuleag
Leoaica	49	Nicodim
Almaș	52½	Rosso
Favorit	56	Ilinca
Ciocârlan	57	Vincent
Tricolor	56	0
Lutica	51	0
Nae	56	x

Premiul NEGOIUL
30.000 lei — 1800 metri

Corsar	58	Ilinca
Ostaș	59½	Muilot
Flor Fina	56½	Gill
Hazliu	59½	Vincent

Premiul RĂZVRĂTIRE — Mixtă
25.000 lei — 1200 metri (P. I.)

Bravo mă	57	Toth
Roy	52½	0
Leoaica	49	0
Almaș	52½	0
Solitar	52½	Rosso
Lutica	51	Muilot
Soim	52½	0
Ali Baba	52½	x
Harar	52	Tănase

Premiul CHITILA — W. h'cap
25.000 lei — 1400 metri (P. I.)
Repriza doua

Naum	63½	Gill
Băbuca	63½	Samary
Balihoo	63	?
Etiquette	63	Toth
Caiafa	63	Tasim
Traviata	62½	Cucu
Belea II	58½	Mullot
Sapphire	56	Cristea R.
Floreta	54½	0
Harar	53½	0
Opinca	50½	Iosza
Poiana	45	0

Pr. RADOTEUR — Handicap
30.000 lei — 2200 metri (P. V.)

Farmec	64	0
Hop și eu	58½	Mullot
Goblin	55½	Vincent
Mont Blanc	55½	R. Cristea
Getta	54½	Huțuleag
Almas	52	0
Spătar	48½	Cucu
Stăpân	43½	x

Antrenamentul de eri

Eri la Băneasa activitatea a fost mai redusă decât de obiceiu. Majoritatea antrenamentului s'a redus la exerciții de sănătate date pe pista de nisip.

DELA GABOR

Soim (băiat de grajd) a terminat pe nisip cap la cap cu *Stăpân* (Ionescu).

Brancaș (Ionescu), *Buburel* (Vincent) și *Szantas* (Cucu) au galopat tot pe nisip, sfârșind împreună. Buburel a părut de puțin superior.

DELA ROMANES

Amnar (Logofătu) a fost trimis pe nisip cu *Favorit* (Rosso) și *Farmec* (Ilinca). S'a remarcat Favorit.

Lunatec (Logofătu) și *Măcieș* (Fiorescu) au făcut un exercițiu de sănătate pe nisip.

DELA ROMANES ȘI PINKA

Naplom (Ilinca) a fost însoțit de *Răsfățat* (Rosso), *Corsar* (Logofătu) și *Necaz* (A. Enescu).

DELA BEESON

Marmara (Cristea R.) și *Ticu* (Gosztony) au fost trimiși pe nisip.

Saphire (Cristea R.) și *Mita* (Gosztony) au galopat tot pe nisip.

DELA WILSON

Don Alberto (Gill) a galopat singur pe nisip.

DELA GABENS

Li (Tănase) a mers pe nisip cu *Zamfira* (băiat de grajd) și *Hoața* (Huțuleag).

Credo (Gill) s'a jucat pe iarbă cu *Getta* (Huțuleag).

DELA GILL

Cin'te ține (Durnea) a terminat pe aceiași linie cu *Marcella* (Iosza) pe nisip.

DELA SETESCU

Balsors (băiat de grajd) a galopat singur.

DELA MAC INTYRE

Baby (Tasim) a lucrat cu *Răzleț* (Mullot).

DELA GABOR ȘI W. GILL

Alice (Iosza) pe nisip a fost antrenată cu *Celine II* (Cucu).

DELA GARNER

Ostaș (Mullot) a dominat de iarbă pe *Hop și eu* (băiat de grajd).

DELA GARNER ȘI MAC INTYRE

Caiafa (Tasim) a lucrat cu *Jony* (Cucu) și *Naum* (Mullot).

DELA GABENS ȘI M. DEINBECK

Pe iarbă, *Halmei* (Tănase) a fost trimis cu *Mont Blanc* (Huțuleag).

DELA KRISTOF

Biribi (Vincent) a fost mai bun pe nisip decât *Leoaica* (Nicodim) și *Roy* (G. Enescu).

DELA ION GHEORGHE

Balyhoo (Tănase) a fost superioară lui *Lăncier* (Oprescu).

Rubin (Oprescu) a mers singur.

Hazliu (Vincent) a dominat pe nisip pe *Ciocârlan* (Oprescu).

DELA NICULESCU

Pe nisip, *Onuța* (Horvath) a galopat cu *Tricolor* (Mullot).

DELA PINKA

Fioretta (Vincent) a fost trimisă cu iapa *Cremene* (băiat de grajd).

DELA D. CAPITAN GULIANO

Tuluța (Urdăreanu), *Drapel* (Cucu) și *Traviata* (Opresco) au lucrat pe nisip.

Marche en avant (Cucu) a întovărășit pe *Stop* (Urdăreanu).

—INSCRIERI—

Băneasa, Ziua a X-a, Duminică 14 Mai

PREMIUL CAYUGA 1600 m.
75.000 lei

Colombo, Don Alberto, Don Basil, Ciocârlan, Mont Blanc, Povestea, Biribi, Bock, Roy, Brânceni, Stop, Cătălin, Realist, Flor Fina, Credo, Hazliu, Mazepa, Buburel, Szantas, Mitsouko III, Nae, Ali Baba, Frunză

ALERGARI DESCHISE

Ninon, Trixie, Gruia și Kundry se întâlnesc în premiul Grija. Carol Hanover va disputa premiul Govora

Reuniunea de azi dela Băneasa Trap beneficiază de un program ales. Un program care conține toate elementele unei categorice reușite.

In primul rând vom remarca marele număr de concurenți.

Majoritatea probelor sunt bine populate și sunt de scomptat dispute spectaculoase.

PREMIUL GOVORA

Carol Hanover este de altă clasă decât adversarii opuși. O nouă victorie a ei este probabilă. Pentru locul al doilea alegem pe Ulis.

Indicăm : CAROL HANOVER, *Ulis*.

PREMIUL GHIMPAȚI

Kitty Clair nu are nevoe de cea mai bună valoare pentru a câștiga. Fiind încă o iapă decepționantă, vom face rezervele cuvenite. Mai reținem pe Benito H. P.

Indicăm : KITTY CLAIR, *Benito H. P.*

PREMIUL GUADARAMA

Candriu are prima șansă pe hârtie. Este însă un cal decepționant. Dacă nu va greși, are posibilitatea să dispună de Măgura și Hollo.

Indicăm : CANDRIU, *Măgura*, Hollo.

PREMIUL GORDĂNIA

Iubita a concurat bine în premiul Hipodromul Floreasca. Cu valoarea arătată este cea mai îndrituită să bîrue. Tutun îi va fi un auxiliar prețios. Pock este adversarul lor. Indicăm : GRAJDUL STANCIULESCU, *Pock*.

PREMIUL GORGOTA

Lanț a concurat bine la reintrare. Din partea lui se poate scompta un progres de formă și'n acest caz este probabilă victoria lui. Giuditta și Edith reprezintă un real pericol pentru pensionarul lui Pavlic.

Indicăm : LANT, *Giuditta*, Edith.

PREMIUL GRIVIȚA

Extra beneficiază de o bună situațiune în această alergare. Dacă nu va greși este probabilă victoria el. Pan Worthy și Thalio mai au serioase veleități.

Indicăm : EXTRA, *Pan Worthy*, Thalio.

PREMIUL GIURGIU

Geisha se află în mare formă. Are la activ câteva bune performanțe. Pentru a câștiga, va avea de învins pe Harry Boy, și el în plin progres. O bună sansă mai are Zenit.

Indicăm : GEISHA, *Harry Boy*, Zenit.

PREMIUL GRIJA

Lupta finală se va petrece probabil între Trixie, Ninon și Brebenea. Iapa contesei Benckendorff la 40 de metri a fost învinsă de Ninon. La 20 de metri s'ar cuveni să-și ia revanșa. La 40 de metri, Trixie barează și pe Brebenea.

Indicăm : TRIXIE, *Ninon*, Brebenea.

PRIMA REPRIZA A PREMIULUI GROZEȘTI

Lăcrămioara deși este de-cepționată, o socotim capabilă să învingă pe Sonora la egal. Dămb va fi și el periculos.

Indicăm : LACRAMIOARA, *Sonora*, Dămb.

A DOUA REPRIZA A PREMIULUI GROZEȘTI

Casatca se apropie de valoarea maximă. Kamaa și Voința îi vor da serios de lucru.

Indicăm: CASATCA, *Kamaa*, Voința.

CONCURENȚII DECLARAȚI OFICIAL

Premiul GOVORA
Condiție — 35.000 lei

Speranța	1680	Jurca
Faj Axtell	1680	0
Ulis	1680	Pavlic
Rolls Roice II	1700	0
Helen Hall	1700	0
Mascullita	1700	0
Cina	1740	0
Călin	1740	0
Eol	1760	0
Barza	1760	A-sky
Carol Han	1760	Fischer
Zeta	1800	0

Premiul GHIMPAȚI
Condiție — 13.000 lei

Valmas	1700	0
Benito H.	1720	Vârlan
Lant	1740	0
Giuditta	1740	0
Spie	1740	Gram
Kitty Clair	1760	Cerkasov
Pecoara	1760	Fischer
Sonia Worthy	1760	0
Pinkerton	1760	0
Herecgno	1780	Szabo
Wodka	1780	0
Jade	1800	Gaidaev
Katy Caid	1820	0

Premiul GUADARAMA
Condiție — 13.000 lei

Elișor	2080	0
Lin	2080	Szabo
Viorica II	2100	0
Cartușel	2120	Gram
Conoara	2120	0
Candriu	2140	Gaidaev
Măgura	2140	Ghinea
Tais	2160	D-ra. Crist.
Harry Boy	2160	0
Fudul	2160	Slobozenco
Elena	2160	Brânzea
Ostaș	2240	0
Hollo	2240	Fischer
Adda Worthy	2280	0

Premiul GORDANIA
Condiție — 15.000 lei

Josedale Marg	2100	0
Eggy	2120	0
Lăcrămioara	2160	0
Iubita	2160	Crotenco
Brebenea	2180	0
Zgomot	2180	0
Tutun	2180	Slobozenco
Gangster	2200	0
Ghid	2200	0
Ducesa	2200	0
Edith	2200	0
Ierosca II	2200	Fischer
Pacahantos	2200	0
Bruma II	2200	0
Jarvis	2200	0
Winsome Jos.	2200	0
Cupidon	2240	0
Pock	2240	Gaidaev
Kamaa	2240	0
Szelvesz	2300	0

Premiul GORGOTA
Handicap — 18.000 lei

Lant	1700	Pavlic
Rugina	1700	Slobozenco
Giuditta	1700	T. Marcu
Ducesa	1720	0
Luntraș	1720	Dobrescu
Fama	1720	Bordei
Voevodul Tig.	1720	0
Sonia W.	1720	0
Edith	1740	Fischer
Szelvesz	1740	0
Centaur	1740	Crainic
Kismet	1740	0
Rota	1760	0
Rosalinde	1760	0
Szeged	1760	0
Amsel	1780	0
Blondeta	1780	Gram

Premiul GRIVIȚA
Handicap — 11.500 lei

Turla	2100	Slobozenco
Elișor	2100	Gaidaev
Cina	2100	0
Cilly Han.	2100	Pavlic
Desiș	2120	Ghinea
Răsura	2120	0
Crăiasa	2120	0
Brenn	2120	A-sky
Tania	2120	T. Marcu
Hispano	2120	0
Thalio	2140	Tasopol
Extra	2140	Dobrescu
Mister	2180	0
Eol	2180	Fischer
Furor	2180	0
Vestit	2200	Szabo
Pan Worthy	2200	Borisiac
Mura II	2220	D-trescu
Betiv	2240	0
Carol Han.	2240	Fischer

Premiul GIURGIU
Handicap — 15.000 lei

Harry Boy	1700	Ghinea
Elixir	1720	0
Draga Mea	1720	Gaidaev
Eggy	1740	Grünwald
G-ral Worthy	1740	Corol
Parma	1740	0
Pinkerton	1740	Gavrilescu
Puica	1740	Pavlic
Zenit	1740	Podoleacov
Zalud	1760	Dobrescu
Livada	1760	D-ra. Cristoc
Tufănica	1760	0
Geisha	1760	A-sky
Sonora	1780	0
Peter Worthy	1780	0
Legionar	1780	0
Busuioc	1780	Ghinea
Poenița	1800	Szabo
Jeles II	1800	0
Leu	1800	0
Casatca	1820	0
Sorvanet	1820	0

Premiul GRIJA
Record — 15.000 lei

Ducesa	2120	Tassopol
Brebenea	2140	Gaidaev
Ierosca II	2140	0
Bruma II	2140	Lucan
Guard. Girl	2140	Fischer
Pikaver	2140	0
Champion jr.	2140	0
Cupidon	2160	0
Coconas	2160	0
Talaz	2160	D-trescu
Ninon	2160	Grünwald
Dorka	2180	0
Katy Caid	2180	0
Trixie	2180	Cerkasov
Blondella	2180	0
Nation	2180	Gaidaev
Kundry	2200	Bordei
Champion	2220	0
Gruia	2220	A-sky
Haron	2300	0

Pr. GROZEȘTI — Repr. intâia
Performanță — 13.000 lei

Dămb	1700	A-sky
Igen	1720	Fischer
Miristea	1720	Szabo
Furor	1720	T. Popa
Luna	1740	Tassopol
Sonora	1780	Zabelin
Lăcrămioara	1780	Crotenco
Handicap	1780	Borisiac

Pr. GROZEȘTI — Repr. doua
Performanță — 13.000 lei

Ural	1720	Vârlar
Călin	1740	Fischer
Durdulia	1780	Corol
Casatca	1800	Pavlic
Sorvanet	1800	Borisiac
Voința	1800	Dobrescu
King Worthy	1820	Ghinea
Kamaa	1820	Grünwald

PRESA ȘI ALERGĂRILE DE AZI

ZIARELE	Premiul Govora	Premiul Ghimpați	Premiul Guadarama	Premiul Gordania	Premiul Gorgota	Premiul Griviția	Premiul Giurgiu	Premiul Grija	Premiul Grozești (repr. I)	Premiul Grozești (repr. II)
Universul Sport	Carol Hanov. Ulis	Kitty Clair Benito H. P.	Candriu Măgura	Gr. St-lescu Pock	Lanț Giuditta	Extra Pan Worthy	Geisha Harry Boy	Trixie Ninon	Lăcrămioara Sonora	Casatca Voința
Gazeta Sporturilor	Carol Hanov. Barza	Kitty Clair Benito H. P.	Candriu Fudul	Gr. St-lescu Pock	Lanț Edith	Cilly Hanover Eol	Draga Mea Geisha	Trixie Ninon	Lăcrămioara Sonora	Casatca Sorvanet
Universul	Carol Hanov. Barza	Kitty Clair Herecgnö	Cartușel Elena	Gr. St-lescu Ierosca II	Edith Blondela	Brenn Eol	Geisha Pinkerton	Trixie Guard. Girl.	Miristea Furor	Kamaa Voința
Curentul	Carol Hanov. Barza	Kitty Clair Jade	Cartușel Hollo	Gr. St-lescu Pock	Edith Giuditta	Brenn Thalio	Geisha G-ral Worthy	Trixie Guardian Girl	Furor Miristea	King Worthy Kamaa
România	Carol Hanov. Barza	Kitty Clair Herecgnö	Fudul Cartușel	Gr. St-lescu Ierosca II	Giuditta Edith	Thalio Eol	G-ral Worthy Geisha	Guardian Girl Trixie	Lăcrămioara Miristea	Voința King Worthy
Timpul	Carol Hanov. Barza	Kitty Clair Jade	Fudul Hollo	Iubita Pock	Edith Lanț	Thalio Pan Worthy	Geisha Eggy	Trixie Nation	Lăcrămioara Sonora	Casatca Kamaa
Ordinea	Carol Hanov. Barza	Kitty Clair Jade	Candriu Hollo	Gr. St-lescu Pock	Lanț Giuditta	Thalio Extra	Geisha Harry Boy	Trixie Ninop	Lăcrămioara Miristea	Casatca Voința
Seara	Carol Hanov. Barza	Kitty Clair Jade	Hollo Fudul	Gr. St-lescu Ierosca II	Lanț Giuditta	Brenn Thalio	Geisha Pinkerton	Guardian Girl Trixie	Sonora Miristea	Casatca King Worthy
Semnalul	Carol Hanov. Barza	Jade Kitty Clair	Cartușel Candriu	Gr. St-lescu Ierosca II	Giuditta Edith	Pan Worthy Extra	Draga Mea Zenit	Trixie Ninon	Miristea Igen	Kamaa Voința
Cei mai indicați	Carol Hanov. 9	Kitty Clair 8 Jade 1	Candriu 3 Cartușel 3 Fudul 2 Hollo 1	Gr. St-lescu 9	Lanț 4 Edith 3 Giuditta 2	Brenn 3 Thalio 3 Cilly Hanov. 1 Pan Worthy 1 Extra 1	Geisha 6 Draga Mea 2 Worthy 1 Gen.	Trixie 7 Guard. Girl 2	Lăcrămioara 5 Igen 1 Furor 1 Miristea 1 Sonora 1	Casatca 5 Voința 2 King Worthy 1 Kamaa 1

Alergările de galop

BANEASA; ZIUA IV-a DUMINICĂ 23 APRILIE

—INSCRIERI—

Premiul ERIC
1700 metri — 20.000 lei

Afurisit	50.000	61½
Geza	30.000	57
Leoaica	70.000	44½
Balsors	20.000	57
Medardus	40.000	61½
Très Pratique	50.000	61½
Goblin	40.000	60

Premiul NEMIRA — W. H'cap
1200 metri — 25.000 lei

Bravo mă, Etiquette, Răzor, Cremene, Răzleț, Baby II, Conița II, Lăncier, Tuluța, Sukoro necalif., Sarica, Floretta, Belea II, Golanca, Meșterul Manole, Balyhoo, Poiana, Harar.

Premiul LOGRESTI
1500 metri — 25.000 lei

Ticu		51
Puișor	40.000	54½
Geza	30.000	54
Cin'te tine	40.000	56
Marcella	60.000	58½
Ray		44
Leoaica		42½
Lăncier	60.000	42
Getta		57
M. en avant		63
Tuluța		55½
Farmec		57½
Almaș		44
Favorit		48½
Jony		44
Medardus	40.000	57
Très Pratique	50.000	58½
Stăpân		44
Golanca		42½
Necaz		59

Premiul MAUS
1800 metri — 40.000 lei

Colombo	59½
Boeru	58
Răsvrătit	57
Povestea	56½
Smaranda	55½
Bock	55½
Roy	52½
Olaf	52½
Almaș	52½
Cosac	52½
Solitar	55
Amnar	55
Blanc	52½
Mazeppa	57
Tricolor	52½
Stăpân	52½
Golanca	57
Nae	52½
Halmei	54

Premiul FLAMURA
1600 metri — 30.000 lei

Etiquette	60.000	43½
Sulița		47½
Cin'te tine	40.000	51½
Aida		49½
Marcella	60.000	52½
Hoața	40.000	50½
Conița II	100.000	47½
Leoaica	80.000	43½
Doinița		52½
Pricina		49½
Lutica		47½
Frunză	100.000	56½

Premiul SAGESSE — Handicap
1600 metri — 35.000 lei

Afurisit, Don Alberto, Cin'te tine, Aida, Marcella, Carmen, Bock, Roy, Brânceni, Getta, Olaf, M. en avant, Tuluța, Cătălin, Medardus, Très Pratique, Flor fina, Hazliu, Li, Stăpân, Golanca, Necaz, Frunză.

Alergările de trap

Băneasa Trap; Ziua 35-a, Sâmbătă 22 Aprilie

—INSCRIERI—

Premiul GURA OCNITEI
Handicap — 11.500 lei

2080 Iarba, Ulm, Uranus
2100 Jocker, Lilia, Voevod, Cina, Lin
2120 Jupân, Turla, Rozina, Romănaș
2140 Dame Wilton, Cilly Hanover, Ulis
2160 Elișor, Tibet, Bandit II, Cimbric, Birlic
2180 Ialpug, Desiș, Răsura, Crăiasa, Brenn, Taina
2200 Extra, Cartușel, Comoara
2220 Santuța, Ural
2240 Columbus, Dămb. Furor, Eol

Premiul GUSTAV
Handicap — 13.000 lei

1680 Valona
1700 Lancia
1720 Mister, Luna, Santuța, Eol, Soraia
1740 Vestit, Igen, Tais, Pan W.
1760 Măgura, Crai, Mohor, Mura II, Aluniș Vrăjitor, Harry Boy, Elly
1780 Candriu, Draga Mea, General Worthy, Pinkerton, Betiv, Zenit
1800 Eggy, Makrele, Tufănica

Premiul GACSINA
Handicap — 15.000 lei

2100 Livada, Bunel
2120 Lăcrămioara, Legionar Busuioc
2140 Rugina, Gangster, Leu
2160 Lanț, Luntraș, Ducesa, Casatca, Sonia Worthy, Pacahantos, Voința, Tutun, King Worthy
2180 Torent, Edith, Peceora, Catinca, Ierosca II, Kismet, Jarvis, Dorka
2200 Roata, Fliyng, Brebenea, Guardian Girl, Ghid
2220 Amsel, Blondella, Pisica

Premiul GLASATAI
Condiție (1/5) — 15.000 lei

2100 Viorica II, Vamas, Evita, Desiș
2120 Josedale Margot, Tais, Aluniș, Harry Boy, Cartușel
2140 Parma, Poenița, Betiv, Diadia Lui
2160 Zalud, Iubita
2180 Lăcrămioara, Pinkerton, Handicap, Natașa, Tutun, Ghimp
2200 Dorna, Tufănica, Gangster, Pulca, Ghid, Hollo, Adda Worthy
2220 Luntraș, Pacahantos, Bruma II, Winsome Josedale
2240 Brebenea, Ierosca II, Jarvis, Dorka, Brad
2260 Rugina, Voința
2280 Katy Caid, Edith, Coconas
2300 Ninon, Petruș
2320 Ostaș
2340 Gruia

Premiul GHITA
Condiție (1/2) — 18.000 lei

1700 Turia, Fâsneață, Clifford Hanover, Dexter Hanover, Suveran, Lilia, Ulis, Birlic
1720 Muscuiița, Santuța, Hispano, Miriștea, Ural
1740 Tătăran, Draga Mea, Brenn, Eol, Barza, Călin, Carol Hanover
1760 Grozava, Elly
1780 Zeta
1820 Rama II
1840 Gaby M.
1860 Szeged

Premiul GHITA
Condiție — 18.000 lei

2160 Josedale Margot, Lanț, Dorna, Poenița
2180 Luntraș, Lăcrămioara, Casatca, Szeged
2200 Primrose, Katy Caid, Edith, Peceora, Vivat, Ierosca II, Szelvesz, Theodora, Gangster, Handicap, Iubita, Champion junior, Pisica
2220 Pai, Cupidon, Ghid, Coconaș, Talaz
2240 Amilkar, Brebenea, Champion, Lucifer II, Kundry, Sam Worthy, Antrag, Nation, Ninon
2260 Trixie, Margaret T., Pock, Kanada, Viitor
2280 Gruia
2340 Haron

Pr. ALEX. CONSTANTINESCU
Cursa după record — 60.000 lei
VII, VIII, IX

1700 Poenița, Geisha, Tutun
1720 Torent, Ducesa, Casatca, Ben Hur, Sorvanet, Lăcrămioara, Peceora, Catinca, Centaur, Voința, Cupidon, Iubita, Guard. Girl, Ideal, Coconaș, Talaz, King Worthy, Adda Worthy, Brad, Pisica
1740 Giuditta, Katy Caid, Edith, Kitty Clair, Hercegnö, Wodka, Anny Worthy, Biondella, Valență, Pock, Sam Worthy, Nation, Gruia
1760 Pai, Amsel, Rosalinde, Kundry, Viitor
1780 Champion, Theodora, Citronat Gordon
1800 Haron, Antrag, Rlonad D., Gondolat II, Joppa Hanover
1820 Amilkar

DIVERSE

● LISTA concurenților probabili pe care o publicăm în corpul ziarului este susceptibilă de modificări.

● SZANTAS va reintra în premiul Ghiaur care se va disputa Duminecă la Băneasa.

● **DUMINECA se va disputa la Băneasa premiul Ghiaur — 40.000 lei, 2000 d emetri. Eri s'au făcut retragerile.**

Au rămas angajați :

Stop	53½
Szantas	56
Buburel	58½
Brancas	58½
Naplom	62½
Codru	54

INFORMAȚII

● EVENTUL va funcționa azi în cursa a doua cu a treia (Premiile Ghimpați și Guadarama), a patra cu a cincea (Premiile Gordănia și Gorgota), a șasea cu a șaptea (premiile Griviția și Giurgiu) și a opta cu a noua (premiile Grija și repriza intâia a premiului Grozești).

● **AZI începe la Băneasa Trap un nou joc austriac. Premiul inițial, 30.000 lei. Pariul începe cu a cincea alergare, premiul Gorgota.**

● RAI a murit în urma unui acces de colici.

● EXTRA a fost vândută de d. G. Ciolac d-rei A. Dobrescu. A trecut în antrenament la D. Dobrescu.

● NU MAI au voe să concureze în probele publice dela 1 Mai deoarece nu au stabilit un record de 1.35 și mai iute, următorii trăpași :

Avanti III	1.38,7
Guy Worthy	1.39,7
Igen	1.36,5
Lancia	1.35,4
Luna	1.37,5
Painja	1.38,2
Valmas	1.46,6
Valona	1.36

CICLISM

Intre 28 Aprilie şi 18 Mai

Se va desfăşura „TURUL ITALIEI"

19 etape în 17 zile

Traseul măsoară 3011 kilometri

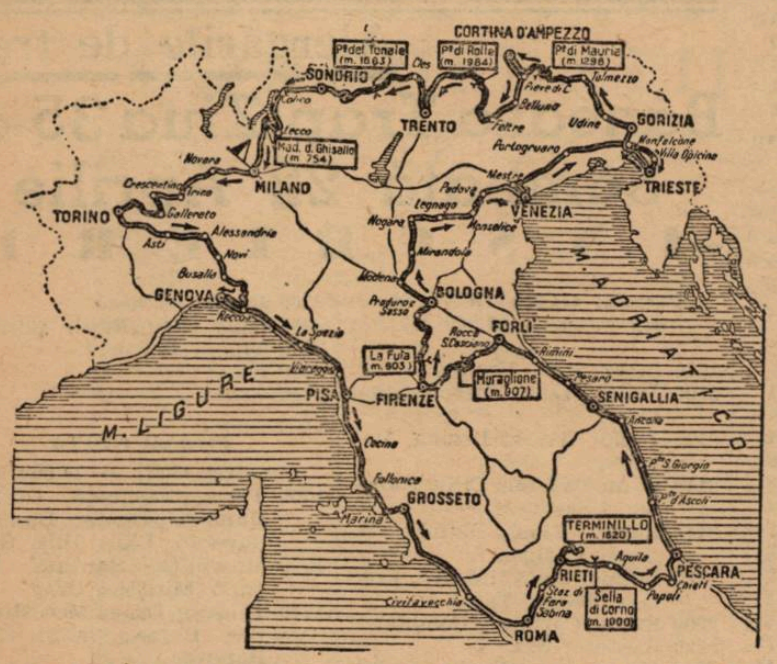

„Turul Italiei", marea competiţiune azură, care se va desfăşura anul acest pentru a 27-a oară, pe o distanţă de 3011 kilometri, va aduna la start tot ce are ciclismul italian mai select. Acoperirea celor 3000 de kilometri se va face în aproximativ 90 de ore, ţinând seama de realizarea unei medii orare de minimum 33 km.

CUM SUNT DISTRIBUITE ETAPELE

Concurenţii care vor lua parte la cel de-al 27-lea „Tur al Italiei" vor avea de acoperit 3011 km. în 17 zile, exclusiv zilele de odihnă. Ţinând seama de zilele de repaos, cele 19 etape ale competiţiunii azure pot fi împărţite în cinci grupe.

1-A GRUPĂ, este formată din 5 etape, care se vor desfăsura în 5 zile. Totalul kilometrilor din aceste etape este de 946. Media de km. pe etape e de 189 km., iar pe zile tot de 189.

A 2-A GRUPĂ, cuprinde 6 etape care vor fi acoperite în 4 zile. Totalul kilometrilor de parcurs în aceste 6 etape este de 692 km. Media de kilometri pe etape este de 115 km., iar pe zile de 173 km.

A 3-A GRUPĂ, este mai mică fiind formată din 3 etape care se vor desfăşura în 3 zile. Totalul kilometrilor de acoperit este de 523. Media pe etape fiind de 174 km., iar pe zile tot de 174

A 4-A GRUPĂ, cuprinde tot 3 etape, acoperite în 3 zile. Media de km. pe etapă fiind egală cu media zilnică, adică cu 164 km.; totalul kilometrilor se ridică la 494

A 5-a GRUPA şi ultima este formată numai din 2 etape, care se aleargă în două zile. Media pe etape şi zilnică fiind de 178 km., totalul kilometrilor din această grupă este de 356

PUŢINA ARITMETICA...

Turul se desfăşoară în 19 etape, acoperite în 17 zile, cu o medie de 158 km. de etapă, şi cu 177 km. medie zilnică. Media etapică (158 km.) este cea mai mică, având în vedere cifrele tururilor anterioare.

Prima grupă de etape se va desfăşura în 5 zile consecutive, cu o medie zilnică de 189 de km., adică în aproximativ 5 ore din 24

In primele 5 etape cei 946 kilometri sunt împărţiţi astfel:

Prima etapă *178 km.*
A doua etapă *226 km.*
A treia etapă *189 km.*
A patra etapă *155 km.*
A cincea etapă *198 km.*

PUŢIN URCUŞ...

Alergătorii, care vor participa la tur, vor avea de întâmpinat în câteva etape duritatea munţilor, ale căror cote de înălţime sunt destul de mari. Citâm mai jos, câteva nume din masivii care vor fi depăşiti:

Terminillo, Muraglione, Futa şi Sella di Como.

Primul are cota 1620 m., urmând în ordine 907, 903 *şi* 330. *Punctul strategic al turului, îl constitue oraşul Triest. Dela această localitate alergătorii nu vor avea decât o grijă:* clasamentul general.

*

Cea mai scurtă etapă, măsoară 80 de kilometri şi se desfăşoară între localităţile Roma şi Rieti

*

Cea mai lungă etapă se aleargă între oraşele Cortino d'Ampezzo şi Trento, măsurând 258 de kilometri. Iată acuma un istoric al „tururilor" anterioare ţinând seama de anul desfăşurării, câştigător, numărul de etape şi totalul kilometrilor de fiecare tur.

Anul	Invingătorul	Etapele	Kilometrii
1909	Ganna	8	2448
1910	Galetti	10	2897
1911	Galetti	12	3531
1912	Atala	8	2736
1913	Oriani	9	2932
1914	Calzolari	8	3162
1919	Girardengo	10	2984
1920	Belloni	10	2637
1921	Brunero	10	3081
1922	Brunero	10	3095
1923	Girardengo	10	3188
1924	Enrici	12	3618
1925	Binda	12	3520
1926	Brunero	13	3464
1927	Binda	15	3728
1928	Binda	12	3044
1929	Binda	14	2920
1930	Marchisio	15	3097
1931	Camusso	12	3012
1932	Pesenti	13	3235
1933	Binda	17	3343
1934	Guerra	17	3713
1935	Bergamaschi	20	3556
1936	Bartali	21	3760
1937	Bartali	23	3840
1938	Valetti	21	3754
1939	?	19	3011

La 23 Aprilie

Se aleargă proba viforistă pe 100 km.

In ziua de 23 Aprilie a. c. gruparea „Viforul Dacia" organizează o cursă ciclistă pe distanţa de 100 km.

Traseul acestei curse este: plecarea dela Velodromul Ştefan cel Mare din şoseaua Ştefan cel Mare, pe şos. Bonaparte, piaţa Victoriei, şos. Kiselef pe şoseaua Ploeşti până la km. 51, dela km. 51 se vor întoarce înapoi spre Bucureşti, iar la stopul din Băneasa vor merge spre Canton linia Constanţei Petrol Bloc, Stăvilari Herăstrău, Bordei iar sosirea va fi la statuia Aviatorilor din şos. Jianu.

Cursa este deschisă tuturor licenţiaţilor ai F. R. S. C. pe 1939 din toate clasele

Plecarea va fi la ora 8 dim. fix din ţara velodromului Ştefan cel Mare.

Plecarea se face cu andicap şi anume:

Categoria începători la ora 8.
Categoria III la ora 8.05.
Categoria II la ora 8.08.
Cutegoria I la ora 8.11.

Toţi alergătorii vor avea ghidoanele busonate, două frâne în bună stare de funcţionare.

In cazul când alergătorii vor rupe roţi pedale au voie a schimba bicicleta.

Alergătorii care vor participa la această cursă, vor avea tricourile şi chiloţi reglementar ale clubului din care fac parte.

Se admit şi cu schimbător de viteză.

Adunarea concurenţilor se va face la ora 7 jum. dim. La aceiaş oră va începe şi împărtirea numerelor.

Inscrierile se primesc la d. M. Carlaonţ str. Braziliei nr. 15.

Taxa de înscriere e de 20 lei, înscrierile se primesc până în ziua de 21 Aprilie a. c. orele 18.

Controlul acestei curse se închide după o jumătate de oră dela sosirea primului concurent.

Comisari C. Marinescu, C. Nicolau, M. Carlaonţ; starter M. Antonescu; starter la sosire V. Stănescu; cronometror N. Chircu.

RUGBY

Echipa României este virtualmente făcută

Greşeli de selecţie

Am lăsat la urmă să-mi spui cuvântul — nevrând să se interpreteze că am anticipat asupra lotului care va pleca în Italia — deşi de culise, el era constituit de mult. Suntem noi făcuti ca să nu putem deplasa niciodată în străinătate lotul cel mai bun.

Greşelile trecutelor comisii de selecţie, dublate cu indisponibilitatea unor jucători, au făcut ca atunci când trebuia să aliniem cel mai bun lot — să avem lipsuri în formaţie, împiedicându-ne la rezultate mai bune — ce s'a întâmplat din nou, comisia de selecţie a păstrat în echipă o serie de foşti jucători, cari astăzi pe lângă lipsa de condiţie, fac să îngreuneze echipa cu nenumăraţi ani. Media grămezii — 29 de ani — nu este admisibilă decât poate pentru o formaţie de oldsboy.

Tinereţea a fost neglijată din nou, ceeace constitue o greşeală, pe care numai o întâmplare fericită poate s'o facă să nu-i ducă lipsa.

Este drept că sunt jucători bătrâni cari sunt astăzi în condiţie fizică bună, cum ar fi Anastasiade, Bârsan, Niculescu şi Burlescu.

Nu ne ridicăm împotriva lor, căci în urma sezonului jucat, aceştia merită să figureze în formaţia naţională. Greşeala mare însă este introducerea în lot a lui Tănase si Tanoviceanu.

Primul este un jucător cinstit de club şi atâta tot, iar secundul departe de terenurile noastre de rugby nu mai deţine nimic din forma lui din trecut când îl ridicase la cel mai bun jucător de linia treia.

In schimb au fost neglijaţi Riegler şi Bolţeanu.

Pentru cei cari au fost pe terenurile dela şosea şi a văzut forma strălucită în care se găsesc aceşti doi jucători, este o crimă să fie daţi la o parte dela o formaţiune internaţională.

Se poate spune uşor că „au fost lucraţi". In fine vedem din lot lipsa lui Grigorescu. Acest jucător minunat care a reuşit să entuziasmeze publicul german, făcând tribunele să tresară, iar pe jucătorii germani să treacă prin momente de panică — acest jucător pe care d-nul Maister, preşedintele Federaţiei germane îl compară cu Jaurregny, cea mai celebră aripă pe care a avut-o Franţa şi regretă că nu-l are în echipa sa — este îndepărtat din nou să apere culorile sale. Omagiul străinătăţii pentru jocul lui n'a fost în stare să impresioneze cu nimic o comisie de selecţie, care măcar odată putea să judece fără patimă.

O greşeală grosolană priveaza echipa României de cea mai bună aripă pe care am avut-o vreodată.

De atliel ţin să adaug că în urma referinţelor date de d-nul Vereşti — un sportiv desăvârşit — d-nul Caracostea îi ridicase dreptul de veto asupra personalităţii jucătorului Grigorescu, aşa că putea fi selecţionat.

Grigorescu, Riegler şi Bolţeanu sunt cele trei victime ale selecţiunei.

*

Echipa va fi condusă de d-nii Caracostea, Tănăsescu, V. Ion, D. Ghimpeţeanu şi I. Anastasiade.

Ploaie de oficiali.

Este drept că primii se deplasează pe socoteala lor. Nu înţelegem însă deplasarea celorlalţi trei — suntem de părere că unul ar fi trebuit ca manager, şi atunci Federaţia ar fi făcut o economie ce în bani reprezintă circa 7000 lei. In lipsa de fonduri a Federaţiei, această sumă poate rămâne în casieria ei — ce ne aşteptăm este uşor de înţeles — modificarea lotului aşa cum trebuia ales dela început şi reducerea oficialilor, şi eventual dacă totuşi se va menţine la o deplasare de 22, să fie luaţi 2 jucători juniori de talent dela două cluburi mici.

Prin aceasta s'ar da o satisfacţie şi tineretului, pentru a nu se crede că echipa naţională a rămas un azil de vârstnici.

I. P.

Lotul se antrenează Miercuri pe Velodrom

Pentru astăzi comisia de selecţie a convocat pe jucătorii selecţionaţi la un antrenament în comun pe velodrom.

Cu conducerea lui a fost delegat d. G. Nicola.

Cei cari vor lipsi vor fi sancţionaţi.

Programul oficial de Duminică

ONOARE

Stadiul Român-Vif. Dacia, teren Velodrom, ora 17.

T. C. R.—Venus, teren I, ora 17.

Sportul Studenţesc—R.C.B. teren II, ora 17.

C. F. R.-R. C. 13. teren III, ora 17.

PROMOŢIE

Sp. Studenţesc-C. F. R., teren I, ora 10,30.

Victoria-Venus, teren II, ora 10,30.

Av. Sportiv-R. C. 13, teren III, ora 10,30.

CATEGORIA II-a

T. C. R.-Vif. Dacia, teren II. ora 9.

Venus-Victoria. teren I, ora 9.

Din grămadă...

● *Matchul Stadiul Român-Viforul Dacia, a fost anulat şi s eva juca Duminică. Motivul: cele două grupări nu aveau dreptul de a angaja o partidă oficială fără asentimentul Biroului Regional.*

● „Venus" rugby convoacă pe următorii jucători mâine la ora 15.30, pe terenul U. F. S. R. pentru antrenament: Socaciu Andrei, Popovici M., Popovici A., Vasilescu P., Stoenescu, Negoiţă Tescheş, Popescu T., Tilichi A., Igant D. Dima, Marinescu şi Deplace.

Pagina Boxului

La Londra

Se proectează organizarea revanşei Tommy Farr-Joe Louis

Campionul mondial ar urma să-şi pună titlul în joc

Recenta victorie pe care Tommy Farr, fostul campion greu al imperiului britanic, a repurtat-o în dauna americanului Red Burman, a produs peste Atlantic o frumoasă impresie. Aceasta din două motive

Englezul şi-a creat în Statele Unite numeroase simpatii şi un excelent prestigiu în urma celor patru partide pe cari le-a susţinut în faţa publicului yankeu.

Apoi, faptul că a bătut pe Burman, considerat de către somităţile americane, al şaptelea greu din lume, a deschis noui perspective şi implicit noui câştiguri fostului minier englez.

O primă consecinţă a victoriei este aceea că Farr va întâlni pe Max Baer, fostul campion mondial.

In cercurile pugilistice britanice se crede cu certitudine că o nouă dispută Joe Louis—Tommy Farr de data aceasta la Londra, poate asigura organizatorului o reţetă de un million dollari.

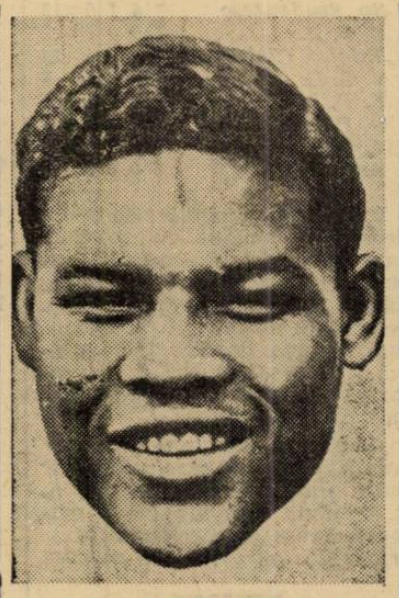

JOE LOUIS

Sezizat de aceste perspective, promotorul englez Sydney Hulls a început tratative cu Joe Louis, încrcând ca în schimbul unei garanţii formidabile, să-i obţină iscălitura.

Matchul acesta are mari şanse de a fi realizat, deoarece actualul deţinător al titlului şi-a manifestat în repetate rânduri dorinţa de a boxa în Anglia.

Dar şi aici intervine un „dacă".

Aceasta, pentru motivul că Joe Louis este legat printr'un contract de exclusivitate de organizatorul Mike Iacobs.

Cum însă Hulls are multiple argumente pentru a-l convinge pe Iakobs, este mai mult decât sigur că, chiar în cursul acestei veri, matchul Joe Louis—Farr se va reedita, însă... la Londra.

Desmiņtind toate zvonurile

Joe Louis a învins prin k. o. în prima repriză pe Jack Roper

New York. — La Los Angeles s'a disputat matchul de box, angajat pe 10 reprize, între Joe Louis, campion mondial la toate categoriile şi chalangerul său Jack Roper, în vârstă de 36 ani.

JACK ROPER

Deşi înainte de match circulau tot felul de versiuni printre care cea mai de seamă fiind aceea că Joe Louis nu deţine o formă destul de satisfăcătoare, pentru a face faţă adversarului său, totuşi campionul negru nu şi-a desmințit nici de data asta faima, reuşind ca în prima repriză să facă k. o. pe Roper.

CUM A DECURS MATCHUL

Lupta a durat în total 2 minute şi 20 de secunde.

După un început în cursul căruia cei doi adversari se studiază reciproc cu cea mai mare precauţune, Roper reuşeşte pentru o scurtă perioadă de timp să lovească pe Louis prin directe la corp. Replica negrului vine însă imediat.

Un swing de stângă culcă în lumea visurilor pe Roper, care, atins la bărbie, s'a prăbuşit imediat pe podeaua ringului.

E de subliniat că Joe Louis îşi apără titlul oficial.

ASISTENŢA NUMEROASĂ

Cei 25.000 de spectatori, printre cari se remarcau mai toate vedetele de cinema din Hollywood, au aplaudat frenetic victoria impresionantă a campionului mondial.

Turiello-Cerdan pentru titlul Europei la categoria semi-mijlocie

Matchul se va disputa la Milano

La Paris sunt în curs tratative pentru angajarea unui match între Severo Turiello, campionul Europei la categoria semi-mijlocie şi francezul Marcel Cerdan, pentru titlul pe care primul îl deţine.

Matchul urmează să se dispute la Milano şi perfectarea lui nu ar fi întârziat dacă Cerdan nu ar fi cerut o sensibilă majorare a bursei oferită de organizatorii milanezi.

Reamintim că Severo Turiello s'a mai întâlnit odată cu Marcel Cerdan, căruia i-a cedat la puncte după un match strâns şi foarte viu disputat. Deşi italianul era şi pe atunci campion al Europei, a pierdut titlul pentru motivul că matchul s'a disputat la greutate liberă cu numai câteva sute de grame superioară limitei maxime a categoriei semi-mijlocii.

Pedro Montanez, în serie

Pedro Montaney merge cu paşi mari şi siguri spre titlul mondial semi-mijlociu. Facem această afirmaţie ţinând cont de magnificele victorii pe cari cubanul le înregistrează de mai bine de un an pe diferitele ringuri din America.

Zilele trecute, fostul învingător al lui Covaci, a adăogat o nouă verigă lanţului său de succese. La New-Yorok în cadrul unei mari reuniuni Montaney a întâlnit — bine înţeles în vedetă — pe Bucky Yones un commongman de mare valoare.

După 10 reprize de luptă în care cubanul a manifestat o netă superioritate, juriul i-a acordat victoria la puncte.

Imediat după match Montaney, prin glasul managerului său Lew Burston, a declarat că va provoca în mod oficial pentru titlul mondial pe învingătorul disputei Armstrong-Ernie Boderick care va avea loc în cursul acestei luni la Londra.

A.C.T. organizează

In beneficiul maestrului Ion Lungu

Spre a răsplăti eforturile pe cari maestrul Ion Lungu le-a făcut, în tot timpul cât a condus secţia pugilistică a grupărei A. C. T., comitetul asociaţiei a decis să organizeze o reuniune al cărei beneficiu va fi oferit sărbătoritului.

In acest scop s'a făcut apel la grupările Turda, Luceafărul, Central, Tirul şi J. Constantinescu pentru a se putea alcătui un program la înălţimea evenimentului.

Cum toate asociaţiile au răspuns favorabil — era şi normal! — s'a alcătuit un program menit să satisfacă exigenţele ori cărui spectator. Vor apare în ring Sâmbătă, tehnicieni, — Chiriac, Tudose şi Obăgilă — bătăuşi — Sângheorghe, Del Fabro, — şi puncheuri — Ionoescu, Zamfir şi Lăzărescu.

Profesionistul Mielu Doculescu va complecta programul efectuând un match de antrenament având ca partener pe amatorul de categoria grea Constantinescu.

Iată aspectul programului:

Ludovic Sângheorghe (A. C. T.) —Grigore M. (Tir).

Tinichez N. (A. C. T.) — Gino del Fabro (C. B. C.).

Zamfir D. (A. C. T.) — Mehedinţeanu A. (Turda).

Tudose Const. (Turda) — Puiu Obăgilă (Luc.).

Chiriac I. (A. C. T.) — Dobrescu M. (J. C.).

Ciocan N. (A. C. T.) — Toma Petre (M. D.).

Vânătooru N. (A. C. T.) — Florescu St. (M. D.)

Vânătoru I. (A. C. T.) — Stoenescu T. (M. D.).

Ştefan Spac (A. C. T.) — Victor A. (Luc.).

Bidrinschi Gh. (A. C. T.) — Pericle I. (C. B. C.).

Păun Petre (A. C. T.) — Lăzărescu C. (Turda).

Match de antrenament: Mielu Doculescu - Constantinescu-Martac.

Se caută un adversar pentru Joe Louis

Se caută un adversar pentru Joe Louis. Acesta este refrenul care strtăbate în lung şi lat teritoriul Statelor Unite. Deaceea, la orice reuniune în care figurează pe program boxeuri grei de certă valoaore, organizatorii nu omit să pună pe afiş refrenul devenit obsedant.

Motivul este lesne de ghicit: setea de câştig de care sunt animaţi promotorii de peste Atlantic.

In ziua de 12 Mai se va desfăşura la Detroit o mare reuniune al cărei cap de afiş îl deţine întâlnirea dintre Boob Postor şi Rascae Toles.

Inutil să mai accentuăm că protatgoniştiti sunt consideraţi printre cei mai buni oameni din lume ai categoriei. Pastor un excelent pugilist va avea mult de furcă cu Toles un *„coulored man"* posesor al unui ponch formidabil. Invingătorul, cel puţin aşa anunţă ziarele de unde luăm ştirea, va fi opus câştitgătorului dintre Lou Nova şi Max Baer, într'un match contând ca o semi-finală a campionatului mondial.

Federaţia engleză a stabilit minimum de prime pentru boxeurii modeşti

National Boxing Association a trimis o adresă federaţiei engleze prin care a cerut să stabilească un minimum de primă pentru miile de boxeuri de clasă mai modestă.

British Boxing Board a pus în vederea organizatorilor următoarea listă:

25 de shilingi pentru câştigător şi 20 de shilingi pentru învinsul unui match angajat pe 6 reprize a două minute.

35 de sh. pentru învingător şi 30 de sh. pentru învinsul unui match de 8 reprize a 2 minute.

70 de sh. pentru învingător şi 60 de sh. pentru învinsul unui match de 10 reprize a 2 minute.

(N. R. Un shiling este aproximativ 50 de lei)

Suedezii, la egalitate cu Finlandezii

Anuala întâlnire între reprezentativele de box amator ale Suediei şi Finlandei s'a desfăşurat în încăpătoarea arenă Masshallen din Helsinki şi a atras 7506 spectatori, dornici să vadă pe compatrioţii lor revanşându-se pe urma înfrângerii suferită anul trecut la Stockholm.

Rezultatul întâlnirii nu a corespuns aşteptătorilor, cele două echipe terminând matchul la egalitate. Fiecare din cele două reprezentative au reputat câte patru victorii.

Dintre învingători au impresionat în mod deosebit suedezii fraţii Agren şi Olle Tandberg, campionul de categorie grea au Europei.

Matchul Jugoslavia - Ungaria

Matchul de box dintre selecţionatele amatoare ale Iugoslaviei şi Ungariei, proectat pentru prima zi de Paşti la Budapesta şi care a fost contramandat la un moment dat de iugoslavi, se va disputa totuşi la 23 sau 30 Aprilie.

In acest scop federaţia ungară a alcătuit echipa sa astfel (dela categoria muscă în sus): Podáni, Monfera, Mandi, Bene, Baron I, Erdös, Homolya.

(N. R.: Din acest lot lipsesc Bondi, Frigyes şi Szigeti, cari participă la campionatele Europei dela Dublin).

Aldo Spoldi, învins în America

In marea arenă Madison Square din New-York, italianul Aldo Spoldi, campion al Europei la categoria uşoară s'a întâlnit într'un match de 10 reprize cu americanul Sammy Angot.

După o luptă neobişnuit de spectaculoasă, americanul a obţinut decizia la puncte.

ATLETISM

Juniorii germani sunt de mare clasă

O comparaţie între tinerii germani şi cei români

Găsim interesant să înfăţişăm cititorilor şi pasionaţilor de atletism câteva date în legătură cu mişcarea atletică germană.

Este vorba de situaţia atletismului junior şi de performanţele tinerilor din organizaţia „Hitler yungen" (între 16-18 ani).

Iată acum şi rezultatele juniorilor germani în diferitele specialităţi:

La 100 m., 50 de tineri au alergat sub 11 s. 2, iar cel mai bun timp este al tânărului Huth cu 10 s. 7..

La 200 m. 50 au parcurs sub 23 s. 8 iar cel mai bun a fost tot Huth cu 21 s. 8.

La 400 m. 50 de alergători au terminat sub 53 s. 2 iar primul este Badstein cu 50 s. 2.

Nici demi fondul nu este slab; la 800 m.: 50 au parcurs sub 2 m. 6 s., iar primul este Brand cu 2 m., la 1500 m.: 50 au terminat sub 4 m. 23 s., iar primul este Jager cu 4 m. 10 s.

La sărituri în lungime 50 tineri au trecut peste 6 m. 54, iar primul este Eitel cu 7 m. 11, 50 săritori au atins 12 m. 72 la triplu salt iar primul este Vogt cu 14 m. 28.

Un rezulat care trebue subliniat s'a obţinut la înălţime, unde 50 de juniori au trecut 1 m. 70 iar primul este Bohmer cu 1 m. 85 (cât recordul naţional român).

La săritura cu prăjina 50 de săritori au trecut peste 3 m 12, cea mai bună performanţă a fost obţinută de Heimke cu 3 m. 60.

La aruncarea greutăţii (6 kg.) 50 de atleţi au trecut peste 12 m. 98 primul este Himmelsdoger cu 15 m. 02.

La suliţă cu material de seniori 50 de săritori au atins 48 m., iar primul este Tagel cu 58 m.

Insfârşit cu discut de 1 kg. 750 50 de aruncători au trecut peste 38 m., iar primul este Dechsle cu 48 m.

Iată acum şi cele mai bune performanţe comparative între atleţii tineri germani şi juniorii români:

german	român
100 m.: 10 s. 7.	10 s. 9.
200 m.: 21 s. 8.	22.8' 8.
400 m.: 50 s. 2.	52 s. 6.
800 m.: 2 m. s.	2 m. 6 s. 8.
1500 m.: 4 m. 10 s.	4 m. 20 s.
Lungime: 7 m. 11	6 m. 78
Înălţime: 1 m. 85	1 m. 75
Projină: 3 m. 60	3 m. 10
Disc: 48 m.	40 m. 75
Suliţă: 58 m.	46 m.
Greutate: 15 m. 08	14 m. 27

SKI

Duminică se va disputa Cupa Bucegilor

Clasica competiţiune de coborâre. Cupa Bucegilor, se va disputa Duminică 23 Aprilie.

Ski-Club-Bucureşti, iniţiatorul şi organizatorul acestei competiţiuni, a luat toate măsurile ca această probă, cea mai grea din câte se organizează la noi, să se bucure şi în acest an de un cât mai frumos succes.

Prin grija d-lui B. B. Assan, animatorul acestui concurs, cluburile din ţară au fost anunţate şi toate măsurile technice au fost luate pentru a asigura acestui concurs cel mai deplin succes.

AŞII SKIULUI ROMANESC LA START

Concursul de primăvară va întruni pe cei mai buni coborîtori din ţară şi în numărul de mâine vom publica numele tuturor celor care şi-au anunţat participarea la a treia ediţie a Cupei Bucegilor.

UNDE SE VA DISPUTA CONCURSUL

Cupa Bucegilor se va disputa şi în acest an cu plecarea dela Casa Omul T.C.R. (2500 m.) iar sosirea pe valea Cerbului punctul urmând a fi fixat de cursul zilei de Sâmbătă în funcţie de zăpadă. Ca şi în trecut concurenţii vor avea găzduirea gratuită la Casa Omul.

SQUASH

Un cocktail-party în onoarea echipei engleze

„Casa Engleză" a organizat ieri un cocktail în onoarea echipei compusă din d-nii: col. Kent, Franklin, Mills şi Hyman, cari au fost primiţi de d. F. Pow, vice preşedinte al asociaţiei Anglo-Române.

Au luat parte d-nii: col. Mac Nab, ataşat militar al Marei Britanii şi membru în echipa română, Pember, ataşat de presă al Marei Britanii şi membru în echipa română, F. Hibbard, secretar al legaţiei Statelor Unite, d-na şi d. Powell, d-na şi d. Campbell, d-na şi d. av. Imperiu Matheescu, d-nele: amiral Pantazzi, Galpin, Lucia Fratostitzeanu, Zanetti, d-rele Catherina Stirbey, Marcela Catargi, Sybilla Pantazzi, Ana Tomescu şi d-nii N. Chrissoveloni, Hägglöff, Percy Clark, Blelock, John Wharry, prof. John Amery, director de studii al Institutului Anglo-Român, Raul Gheorghiu, Odobescu, prof. James Vinden, prof. R. Lucas, Mac Lanud, Kimminouth, Edeleanu, etc.

Duminică se inaugurează sezonul oficial

Liga de atletism Muntenia va inaugura sezonul atletic bucureştean, organizând Duminică pe stadionul A. N. E. F. prima reuniune oficială a sezonului.

ASTAZI SE STABILEŞTE PROGRAMUL

In şedinţa de astăzi Liga va alcătui programul concursului de Duminică.

CROSS-COUNTRY

Crossul şcolarilor a fost amânat pentru Joi 27 Aprilie

In urma unei hotăriri luată de conducerea clubului Viforul Dacia de comun acord cu delegaţii şcoalelor, crossul pentru cupa Christian Teodorescu a fost amânată pentru Joi 27 Aprilie.

HAND-BALL

Sâmbătă 22 Aprilie

Reîncepe campionatul

Campionatul regional de handball se reia Sâmbătă 22 crt. prin jocuri foarte echilibrate şi chiar din prima zi derbyul regional dintre C. F. R. şi B. T. V.

Programul se prezintă astfel :

SAMBATA 22 APRILIE

C. F. R.—B. T. V. teren nedesemnat, arbitru d. Maxim Ganţu.

V. S. C.—Viforul Dacia, teren Velodrom, ora 16,30, arbitru d. Liehr.

DUMINICA 23 APRILIE

Prahova— I. P. S. P. B., teren Ploeşti, arbitru d. Manolescu.

Dacă jocul de football Rapid-Ripensia se joacă pe terenul ANEF, atunci e posibil ca partida C. F. R.—B. T. V. să se dispute ca deschidere la orele 16.

VOLLEY BASKET-BALL

Clasamentele campionatului regional de basket-ball după etapa de Duminică

Campionatul regional de basket-ball a fost reluat Duminică, în cadrul căruia s'au disputat mai multe restanţe, cari au avut darul să aducă oarecari clasificări. Iată acum ce aspect au clasamentele :

BASKET CATEGORIA I

Sp. Studenţesc	*7*	*6*	*1*	*0*	*=13*
C. F. R.	*7*	*6*	*0*	*1*	*=12*
Telefon Club	*7*	*5*	*1*	*1*	*=11*
V. S. C.	*7*	*4*	*0*	*3*	*= 8*
E. F. A.	*7*	*3*	*0*	*4*	*= 6*
O. C. B.	*6*	*1*	*0*	*5*	*= 2*
A. C. T.	*5*	*0*	*0*	*5*	*= 0*
Aurora	*6*	*0*	*0*	*6*	*= 0*

In prima categorie Sp. Studenţesc e campion de toamnă, dar spre diferenţă de alţi ani nu mai conduce detaşat, avantajul său fiind de astă dată minim. Acest fapt ne face să pronosticăm o luptă titanică între primii trei clasaţi, lucru de pe urma căruia sunt câştigaţi în primul rând spectatorii.

„Lanterna roşie" o deţine deocamdată Aurora, care însă peste puţin timp o va transmite A. C. T.-ului, care are cele mai mutle şanse de a retrograda.

)rRjv 9l c wi yai ia fai uiaaam

REZERVE

Sp. Studenţesc	*5*	*5*	*0*	*0*	*=10*
C. F. R.	*6*	*5*	*0*	*1*	*=10*
V. S. C.	*7*	*5*	*0*	*2*	*=10*
Aurora	*6*	*4*	*0*	*2*	*= 8*
E. F. A,	*7*	*3*	*0*	*4*	*= 6*
O. C. B.	*6*	*1*	*0*	*5*	*= 2*
A. C. T.	*3*	*0*	*0*	*3*	*= 0*
Telefon Club	*7*	*0*	*0*	*7*	*= 0*

La rezerce matchurile jucate, n'au avut nicio influenţă asupra leaderului care a rămas tot Sp. Studenţesc.

Concurenţi mai serioşi : V. S. C. şi C. F. R.

CATEGORIA II-a

SERIA I-a

A. S. A.	*7*	*7*	*0*	*0*	*=14*
Radu Vodă	*6*	*5*	*0*	*1*	*=10*
Bonaparte	*6*	*4*	*0*	*2*	*= 8*
Rahova	*7*	*3*	*0*	*4*	*= 6*
Macaby	*3*	*2*	*0*	*1*	*= 4*
I. P. P.	*6*	*2*	*0*	*4*	*= 4*
Venus	*6*	*1*	*0*	*5*	*= 2*
Pebe	*7*	*0*	*0*	*7*	*= 0*

La categoria II-a A. S. A. continuă să „troneze" fără emoţii, având un singur advarsar mai de seamă : Radu Vodă.

Dintre echipele ce domiciliază la periferie, singur Venusul poate urca în clasament ajungând până la maximum locul trei.

SERIA II-a

Juventus	*5*	*5*	*0*	*0*	*=10*
Energia	*6*	*4*	*0*	*2*	*= 8*
Inainte	*5*	*3*	*0*	*2*	*= 6*
V. Dacia	*4*	*2*	*0*	*2*	*= 4*
Av. Sportiv		*6*	*2*	*0*	*= 4 4*
Luceafărul	*5*	*1*	*0*	*4*	*= 2*
A. S. 13	*6*	*1*	*0*	*5*	*= 2*

In seria II-a, Juventus este un „leader" autoritar, urmat fiind de Energia şi Inainte

REZERVE

A. S. A.	*5*	*4*	*0*	*1*	*=8*
Rahova	*3*	*3*	*0*	*0*	*=6*
V. Dacia	*3*	*3*	*0*	*0*	*=6*
Radu Vodă	*6*	*3*	*0*	*3*	*=6*
Pebe	*6*	*2*	*0*	*4*	*=4*
Macaby	*2*	*1*	*0*	*1*	*=2*
Venus	*4*	*1*	*0*	*3*	*=2*
A, S. 13	*6*	*1*	*0*	*5*	*=2*

La rezerve lupta pentru titlu se dă între A. S. A., Rahova şi V. Dacia.

A. S. Constanţa şi C. F. R., de câte două ori învingători la volley ball

Constanţa, 17 Aprilie

Consecvent hotărârei sale, Liga „Marea" a programat şi Duminică matchuri amicale, cari s'au disputat pe terenul S.P.M., în faţa a 600 spectatori.

In afară de echipele obişnuite, adică cele vechi, de data aceasta a evoluat pe teren o echipă nouă. Este vorba de formaţia Reg. 18 Artilerie condusă de d. Slt. Fodoreanu şi formată din ostaşi TR. Echipa care se numeşte „RA18" a făcut o figură mai mult decât onorabilă, reuşind chiar să ciupească un set C.F.R.-eului.

Dăm mai jos rezultatele matchurilor.

A. S. CONSTANŢA—EFA 15-6; 15-8

Match lipsit de interes, nici una din echipe n'a depus cât de puţină viaţă în joc.

Campionii mai omogeni au dispus relativ uşor de noua echipă a EFA-ei care se afla la primul match în această formaţie.

AS C-ţa: Lazăr, Popazu, Marghiol, Spiegler, Carp şi Gadidov.

EFA: Diredunan, Kircorian, Beyazdgian, Gunuşcian, Aşcian şi Kevore.

C. F. R.—R. A. 18 13-15; 15-10; 15-7

Al doilea match s'a disputat între C.F.R., şi formaţia Reg. 18 Art. echipă nou formată. C. FR.-iştii luând la început matchul în glumă au pierdut un set. In celelalte două feroviarii îşi revin şi câştigă matchul.

S'au remarcat: Martin şi Dragoş dela C.F.R., şi Fodoreanu, Cristache şi Făgărăşeanu dela „R. A. 18".

A arbitrat d. V. Berchina.

A. S. CONSTANŢA— S. P. M. 18-16; 1-15; 15-7

Campionii au trebuit să se întrebuinţeze serios, pentru a câştiga matchul. In setul al doilea n'au pus viaţă în joc şi au pierdut cu scorul 1—15.

In general ambele echipe au jucat sub nivelul lor obişnuit.

A.S. Constanţa a prezentat aceiaşi formaţie cu Tomulescu în locul lui Lazăr iar S.P.M.-eul: Berchina, Atanasiu, Stănescu, Emanoil, Drăghescu. Neron şi Petru.

D. Gh. Lungu a arbitrat bine.

C. F. R.—Elpis 10-15; 6-15; 15-1; 15-11; 15-14

Cel mai frumos match al zilei s'a disputat între C.F.R. şi Elpis, contând ca revanşe la matchul disputat a treia zi de Paşte când a câştigat tot C.F.R.-ul.

Conform înţelegerii, învingătorul era desemnat dintre echipe care va câştiga 3 seturi din 5.

Primele două seturi le-a câştigat Elpisul după care însă C.F.R.-ul revine puternic şi cucereşte la mare luptă celelalte trei seturi.

D. Sorin Beiu a condus impecabil o partidă foarte nervoasă.

Cei mai buni oameni ai C. F. R.-eului au fost Martin, Dragoş şi Rigani, iar dela Elpis Dragon, Giacometo şi Nicolau.

Formaţiile:

C.F.R.: Martin, Rigani, Cârstoiu, Dragoş, E. Paul şi Israel Alfons.

Elpis: Giacomoto, Duzoglu, Dragon, Nicolau, Cotanis, Criticos şi Petras.

ULTIMA ORA

C. C. N. a hotărât:

Matchul TRICOLOR C. F. P. V. - JUVENTUS a fost omologat cu rezultatul de pe teren

Arena Radu dela Afumaţi a fost suspendată pe opt zile Cociş şi Bartunek, la fel, dar cu aplicarea legii Beranger. 3000 lei amendă, pentru lipsă de pază

Comisia campionatului naţional a judecat aseară contestaţia Juventusului la matchul cu Tricolor C.F.P.V.

D. Iuliu Haţieganu a prezidat completul: maior Dumitrescu, avocat Chiţu, Calmuschi şi dr. Minciulescu.

PROCEDURA A FOST REPETATĂ

Preşedintele comisiunei aduce la cunoştinţa părţilor că azi comisiunea fiind în completul ei, procedura va fi repetată pentru ca membrii cari nu au fost la şedinţa trecută să poată avea integral cunoştiinţa faptelor.

CUVÂNTUL JUVENTUSULUI

Se dă cuvântul echipei bucureştene care, prin reprezentantul său, d. avocat Dem. Danielopol, care declară că renunţă la martori, înţelegând să se judece după piesele aflătoare la dosar. Tot odată d-sa depune în copie certificată raportul d-lui dr. Tomescu, adresat „Străjii Ţării".

TRICOLOR C.F.P.V. NU RENUNŢĂ LA MARTORI

Din partea ploeştenilor vorbeşte d. avocat Săvulescu primul. D-sa arată că nu înţelege să renunţe la martori şi cere comisiei admiterea probatoriului.

In chestiunea raportului d-lui dr. Tomescu, acesta nu poate fi depus în şedinţă direct deoarece conform uzului, adversarul trebue să ia cunoştiinţă de piesele dela dosar înainte. Cere ca raportul să nu fie luat în consideraţie.

D. avocat Vizanti arată că raportul delegatului federal arată singurul că s'au produs incidente. Arbitrul nu menţionează nimic.

D-sa suspectează însă raportul observatorului comisiunei şi cere înlăturarea lui pe motiv că ar conţine inexactităţi. Delegat federal a fost iniţial d. Chiţu care a trecut delegaţia d-lui avocat Gheorghiu din conducerea Prahovei. Ori este cunoscută rivalitatea dintre Prahova şi Tricolor C. F. P. V.

In concluzie d-sa cere fie înlăturarea raportului delegatului federal, fie admiterea probei cu martori pentru a se dovedi că el conţine inexactităţi.

INCIDENTUL UNIT CU FONDUL

După o scurtă deliberare comisiunea se pronunţă: incidentul este unit cu fondul şi vor fi audiaţi d-nii arbitrii Ceauşeanu şi M. Vlahu.

Depoziţia d-lui Ceauşeanu nu aduce nimic nou peste raportul d-sale de arbitru. Se stabileşte în concluzie atmosfera încărcată în care s'a desfăşurat jocul.

D. Manole Vlahu depune lung şi confuz dar fără ca să aducă nici d-sa lămuriri complimentare.

FONDUL

D. avocat Danielopol din partea Juventusului are cuvântul primul şi după o descriere a faptelor pe care le-a menţionat în contestaţie cere în concluzie omologarea jocului în favoarea art. 111 şi 222 din R. A. menţionând că în cazul ultimului articol nu se putea face contestaţie înainte de joc — după cum prevede regulamentul —pe motiv că nu se putea şti că publicul va năvăli peste jucători.

D. Vizante răspunde din partea Tricolorului arătând în rezumat că:

1. Atitudinea publicului nu a influenţat normala desfăşurare a jocului. S'a aruncat pe teren cu o piatră dar când jocul era întrerupt. Dă ca exemplu jocul Victoria-Rapid unde s'au petrecut incidente mai grave şi totuşi C.C.N. n'a acordat nici măcar rejucarea.

Socoteşte că motivele invocate de Juventus sunt insuficiente pentru a fi cazul să se aplice art. 111 şi cere respingerea cererii părţii adverse.

2. Referitor la contestaţia bazată pe art. 222 R. A. aceasta fiind făcută după match cere respingerea ei ca tardiv introdusă.

3. In chestiunea incidentelor între jucători d-sa arată că au fost semnalate 4:Cociş-Oană, Bartunek-Dragomirescu, Dunăreanu-Prassler şi Batunek-Dunăreanu. Din acestea nici unul nu e menţionat în raportul arbitrului şi doar două de delegatul federal. Despre acesta s'a vorbit anterior.

Voribtorul atrage însă atenţia că atât Bartunek cât şi Dragomirescu sunt nerecidivişti şi lasă la aprecierea comisiei să judece dacă jocul a fost influenţat de aceste două incidente.

4. D. Vizante recunoaşte apoi că atitudinea publicului a fost— după match — reprobabilă dar nu se poate face aplicarea art. 399 deoarece scandalul n'a fost provocat de membrii, conducătorii sau prepuşii clubului sau funcţionarii lui ci de spectatori plătitori şi roagă comisia să aprecieze doar asupra lipsei de pază.

Mai vorbe.te apoi d. Spirescu în aceeaşi chestiune dar în alţi termeni şi comisia intră în deliberare.

SENTINŢA

S'a dat apoi următorul verdict:

1. S'a omologat jocul cu rezultatul de pe teren (1:0 pentru Tricolor C. F. P. V.).

2. Gruparea ploeşteană a fost amendată cu 3000 lei pentru insuficiente măsuri de pază.

3. Arena, proprietatea Tricolorului C. F. P. V., a fost suspendată pe timp de 8 zile.

4. Tricolor C. F. P. V. a fost obligat să construiască un culoar de trecere pentru jucători care să unească terenul cu cabinele.

5. Jucătorii Cociş şi Bartunek au fost suspendaţi pe opt zile cu circumstanţe atenuante, aplicându-se legea Beranger.

6. S'a interzis accesul pe orice arenă de foot-ball pe viaţă — sub sancţiunea amendării grupării care ar călca această dispoziţie — d-lui Săvulescu, dovedit că a lovit pe d. Danielopol.

Transferarea lui Szika la Juventus a devenit problematică

Am anunţat că între Juventus şi Macaby s'au angajat tratative pentru transferarea lui Szika.

Tratativele însă, par a fi atins un punct mort, întrucât roş-albaştrii vor să-l angajeze pe Szika numai sub formă de împrumut până în Iunie, iar Szika nu acceptă decât cu contract pe doi ani.

In orice caz, comitetul Juventusului va discuta aceasta în şedinţa de astă seară.

Pregătirile pentru Helsinki

Punctul de vedere al federaţiei de atletism se va cunoaşte după prima şedinţă a comitetului F. R. A.

Eri urma să continue la U. F. S. R. consfătuirea în legătură cu participarea României la Jocurile Olimpice.

D. Ion Cămărăşescu a anunţat pe d. George Plagino că punctul de vedere al F. R. A. va fi adus la cunoştinţa forului suprem de conducere al sportului românesc după ce această chestiune va fi discutată în Comitetul Federaţiei Române de Atletism care urmează să se întrunească în cursul săptămânii viitoare.

Deci vom trebui să mai aşteptăm câteva zile pentru a şti dacă atleţii români se vor deplasa la Helsinki sau nu.

Cum a fost învinsă Germania de Ungaria la lupte

BERLIN, 18. — Sâmbătă seară s'a disputat la Wels matchul internaţional de lupte greco-romane dintre reprezentativele Germaniei şi Ungariei.

Spre surprindere, echipa ungară, care acum câteva săptămâni a fost învinsă de Italia cu 4:3 la Budapesta, a recoltat o meritată victorie.

Rezultatele tehnice au fost:

CAT. COCOŞ: Pulheim (G.) învinge prin tuş, în minutul 17 pe Imrei (U.).

CAT. PANA: Tóth (U.) dispune la puncte de Schmitz (G).

CAT. UŞOARA: Nettesheim (G.) câştigă prin tuş în 14 minute împotriva lui Ferencz (U.).

CAT. SEMIMIJLOCIE: Schäfer (G.) învinge prin tuş în minutul 12 pe Sóvári (U.).

CAT. MIJLOCIE: Kovács (U.) bate prin tuş în minutul 11 pe Schweickert (G.).

CAT. SEMIGREA: Riheczky (U.) obţine decizia la puncte, în faţa lui Ehreet (G.).

CAT. GREA: Bóbis (Ung.) învinge la puncte pe (G.)

REZULTAT FINAL: Ungaria învinge Germania 4:3.

Şi totuşi... matchul Rapid - Ripensia se dispută în Giuleşti?

După cum am fost informaţi în cursul zilei de eri, matchul de Sâmbătă, Rapid-Ripensia, nu se va mai disputa pe stadionul A. N. E. F. (cum au anunţat organizatorii) din motive diverse.

Şi este foarte probabil ca acest joc să se desfăşoare pe stadionul din Giuleşti.

O mare grupare polisportivă a luat fiinţă la Iaşi: „Sportul Studenţesc"

In cadrele clubului vor activa cunoscuţi jucători de foot-ball, volley şi tennis. O arenă modernă se va amenaja la Iaşi. Ce echipe vor alinia studenţii.

IAŞI. — *Am anunţat în numerile trecute, că la Iaşi a luat fiinţă „Sportul Studenţesc" şi dăm astăzi amănunte asupra acestui eveniment în sportul românesc.*

Preşedinte al clubului este cunoscutul tennissmaim d. prof. univ. dr. Ion Plăcinţeanu căruia i se datoreşte şi existenţa clubului şi pentru care studenţii Universităţii Mihăilene îi vor fi pentru totdeauna recunoscători.

„Sportul Studenţesc" Iaşi activează în următoarele sporturi: foot-ball, voaley-basket-ball, tennis, atletism, hockey şi turism.

SECŢIA DE FOOTBALL

Această secţie este condusă de fostul jucător al Franco-Românei şi Juventus **Nic. Stanciu,** care va juca şi în ecuipa clubului. Alţi jucători sunt recrutaţi dintre studenţii foşti la Timişoara, Cluj şi Cernăuţi unde au activat în echipe de cea mai bună calitate.

SECŢIA DE VOALEY-BALL

Este condusă de Nicolae Deică student la şc. Politehnică şi secretarul general al „Sportului Stud." şi al ligei Prut.

Printre jucătorii care vor activa în această secţie sunt, Vlad Zirra, G. Teodoru, I. Cazacu, Al. Dumitrescu ş. a., elemente de mâna întâia şi care credem că vor aduce clubul în capul clasamentului Ligii. Voaley-ballul femenin va avea şi el o extindere în limita materialului uman.

Conducătoare a acestei secţii este d-şoara Cocuţa Geanău.

SECTIA DE TENNIS

Acest sport va fi cel mai bine reprezentat de către studenţi, deoarece cei mai buni jucători din această parte a ţării vor figura în rândurile „Sportului". Aşa sunt cunoscuţii foşti jucători ai Tennis-Clubului Iaşi: Nonel Racovitză, E. Geanău, Ştefănescu ş. a. In cele din urmă credem că şi Sturza va intra în rândurile studenţilor.

HOCKEY

Secţia de Hockey este condusă de Nonel Racovitză, internaţional şi care a intrat în club cu întreaga echipă Hockey-Club-Iaşi.

ATLETISM

Atletismul care va fi introdus prima dată la Iaşi va avea în cadrul „Sportului Studenţesc" o mare extindere, secţia este condusă de d. prof. Vasile Ultimescu, cunoscutul sportiv ieşan.

O ARENA MODEL

Primăria Iaşi a donat studenţilor un teren la Copou, unde se va amenaja terenuri de tennis, voley basket şi atletism, excluzând footballul care va fi practicat pe arena Municipiului.

UNIVERSITATEA VA ACORDA SPRIJIN FINANCIAR CLUBULUI STUDENŢESC

Greutăţile ce le întâmpină studenţii sunt de ordin financiar, Universitatea neputând ajuta deocamdată cu nimic clubul. Credem că în cele din urmă Senatul Universitar va aproba fondurile necesare, aşa precum s'a procedat şi la celalalte Universităţi din ţară şi care au acordat subvenţii de zeci de mii de lei cluburilor studenţeşti.

Studenţii îşi pun mari speranţe în sprijinul ce-l vor da d. rector şi d. rezident regal, prof. Tr. Ionaşcu.

E GREU SĂ FII PORTAR...

Nu-i post într'o echipă de football cu riscuri mai mari ca acela de goal-keeper (portar). E singurul jucător care poate utiliza şi mâinile în cursul jocului, deci un avantaj în plus, dar riscul este cu atât mai mare.

Un portar presupune mult calm şi multă temeritate, iar elasticitatea şi robusteţea fizică sunt calităţi de primă condiţie. De ele face uz în cele 90 de minute de joc şi de tot atâtea ori riscă o lovitură care-l poate scoate de pe teren.

Prezentăm, aici, 6 fotografii în care se pot vedea o sumă de riscuri.

In dreapta, sus: **portarul, eşit din poartă şi sărind după balon, s'a ciocnit în aer cu un adversar. Mingea a trecut peste ei şi desigur că în secunda următoare vor cădea la pământ.** (Racing C. Paris-Strasburg 3:2)

Jos: **Faza din faţa porţii a impus intervenţia goal-keeperului. Şi acesta a sărit, boxând balonul, talonat de un adversar.** (Havre—Lens 2:2).

Stânga-sus: **Hahnemann se pregăteşte să shooteze, însă portarul îl va plonja la picior evitând — cu riscul unei lovituri — un goal gata făcut** (Admira-Hertha B. S. C. 2:2).

In medalion: **De data aceasta intervenţia portarului este inutilă. Adversarul i-a suflat balonul cu capul, înainte ca goal-keeperul să-l boxeze.** (V. f. B. Königsberg—Schwaben Augsburg 1:1).

Jos: **Portarul a pus capul între umeri, a închis ochii şi s'a asvârlit ca o panteră în picioarele adversarului, blocând balonul. Atacantul echipei adverse, pierzându-şi echilibrul, va cădea peste el.** (H. S. V.—Victoria 4:1).

In medalion: **Atac nereglementar. Un înaintaş s'a aruncat peste portar înainte ca acesta să fi atins balonul. E foult.** (Kirkers Stuttgarter — V. f. B. Leipzig 8:2).

Editura Societăţii Anonime „Universul", Bucureşti, Str. Brezoianu Nr. 23—25 — România

BIBLIOTECA „ASOCIAȚIUNII"

Taxa poștală plătită în numerar conform aprobării dir. g-rale p. t. t. nr. 70.346/938.

2 LEI

UNIVERSUL Sport

12 PAGINI
108-1939

Redacția și Administrația: Palatul „UNIVERSUL", str. Brezoianu 23—25. Telefon: Centrala: 3.30.10; Redacția: 4.21.81. Redactor responsabil EUGEN DUMITRESCU

Proprietar: „Universul" S. A.
Adm.-delegat STELIAN POPESCU
Inscris sub No. 167, Trib. Ilfov

Nr. 108. — Anul II — BUCUREȘTI. — Vineri 21 Aprilie 1939

ABONAMENTE:
Pentru grupări sportive 1000 lei anual

1 an LEI 500
6 luni LEI 270
3 luni LEI 150

Actualități

DATELE CUPEI ROMANIEI OBIECTUL UNEI AUDIENȚE LA D. GEN. G. MARINESCU

Ca niciodată, programul național de primăvară de anul acesta a fost extrem de încărcat și aceasta din cauza celor două amânări suferite de campionatul național.

Aceasta a determinat, fatalmente, o aglomerare și lipsă de date. Incât, etapele Cupei României nu se știe când se vor disputa.

In acest scop, săptămâna viitoare, d-nii ing. Codreanu, președintele C. C. R. și Alecu Rosenberg, se vor prezenta în audiență d-lui gen. Gabriel Marinescu, președintele F.R.F.A.

După cum suntem informați, în cursul acestei audiențe se va pune la punct programul Cupei României în sensul ca sferturile de finală să se dispute la 10 Mai, semi-finalele în Iunie și finala la o dată ulterioară.

GALLIEN IN DECLIN ACCENTUAT!

Vechea noastră cunoștință Gallien — unul din cei mai devotați prieteni ai țării noastre de când a participat în Turul ciclist al României — deține o formă slabă.

Fapt care-l dovedește modesta clasare în Turul Marocului, Blonda vedetă franceză a ocupat locul 18 doar, în etapa doua.

UN ANTRENOR STRAIN DIN TARA LA CONDUCEREA SCOALEI DE ANTRENORI

Am anunțat în numărul nostru de eri că F.R.F.A. a pornit serios la lucru pentru înființarea cât de curând a școalei de antrenori.

Eri am fost informați că intenția oficialilor — destul de clară — este de a angaja un antrenor străin care activează actualmente în țară, pentru a fi însărcinat cu conducerea acestei școale.

Care este însă, acest antrenor, n'am putut afla. Numele-i este ținut în mare secret.

CAZUL JUCATORILOR SFERA, PLOESTEANU, ORZA AMANAT

Reclamația arbitrului Mircea Conțescu contra jucătorilor Sfera, Ploeșteanu și Orza — introdusă după matchul dintre Venus și Sportul Studențesc — va fi judecată în ședința de Marți seară a C. C. N.-ului.

SITUAȚIA ANTRENORILOR STRAINI IN „ASOCIAȚIE"

Arătam eri că prin statutul „Asociației antrenorilor din România" se reglementează funcția de antrenori opunându-se anumite condițiuni.

In legătură cu aceasta suntem în măsură să precizăm că antrenorii străini nu intră în prevederile statutului acesta.

Audiatur et altera pars...

„Trăesc o viață retrasă „Am luptat mai mult ca oricând și uneori inutil... ...fiind speriat de acuzațiile ce mi s'au adus..." ...declară Baratky, deprimat

El a semnat totuși un nou contract cu gruparea feroviară

Eroul recent al unor aventuri penibile, Baratky e azi un om deprimat.

Pentrucă toate acuzațiile, cari i-au fost aduse nu corespund cu realitatea și jucătorul feroviar are o structură psihologică aparte, care îl face să sufere intens din cauza lor.

L-au acuzat conducătorii grupării feroviare — foarte mari și cei mai mărunți — că nu a dus o viață regulată, că a vândut matchurile, că joacă indolent.

Acuzațiile s'au adunat. Presa le-a înregistrat și le-a comentat în moduri diverse. Nu interesează cum.

Este suficient să fie remarcat că Baratky nu mai știe să zâmbească.

Ceia ce e mai penibil decât toate acuzațiile, care-i s'au adus.

„AUDIATUR ET ALTERA PARS..."

...Să fie ascultată și cealaltă parte. E un principiu al justiției.

In cazul Baratky el este o politețe — deci mai mult decât un act de dreptate — și o îndeletnicire interesantă pentrucă poate desvălui stări sufletești cu totul nebănuite. Nimeni nu l-a întrebat pe Baratky pentru a-i da posibilitatea să se apere sau să se explice.

Ii dăm acum această ocazie pentrucă așa este corect, firesc...

L-am căutat pe Baratky acasă. Nu era acolo.

Am vorbit în schimb cu mama lui, care mâhnită de cele ce scriu ziarele despre fiul ei.

„Nu-mi mai recunosc băiatul. Tace toată ziua și este mereu trist. Și aceasta din cauză că la Rapid nu este nimeni, care să-l înțeleagă. Cei dela Hungaria știau că pentru Gyussi un cuvânt frumos are mai multă valoare decât cei zece mii de lei, pe care îi primește pe lună".

Declarații — mai precis convorbire — autentice. Nu episodul clasic al oricărui reportaj banal, care vrea să fie emoționant.

„TRAESC O VIATA RETRASA..."

L-am întâlnit apoi pe Baratky — pe acela, care altă dată era „minunea blondă" — și am vorbit cu el.

Are aerul speriat. Pare un detinut mai de grabă decât un om, care face sport.

Și l-am lăsat să vorbească. Cu convingerea puternică și continuă că era de o sinceritate totală, fără rezerve.

„Am fost acuzat că nu duc o viață sportivă începe el. Pot să răspund că trăesc o viață foarte retrasă. N'am mai intrat într'un

BARATKY

restaurant după ora zece de foarte mult timp".

„MUNCESC MULT, INUTIL CHIAR DE TEAMA ACUZAȚIILOR..."

„Dar ai fost acuzat că joci indolent.

„Știu, dar nu cred că pentru ultimele matchuri pot fi acuzat de indolență.

Am simțit — și cei cari joacă știu că un jucător poate spune dacă a jucat sau nu bine — că am luptat mai mult decât oricând.

„Și inutil uneori. Un jucător cu rutina mea știe când poate sau nu mai poate ajunge la mingie. Vede dela prima ochire dacă adversarul are mai multe șanse de a lua mingia. Și eu am muncit chiar în situațiile când vedeam că orice tentativă era absurdă.

Penrtucă — speriat de acuzațiile ce mi se aduseseră — mi-era frică să nu las impresia că sunt indolent".

„AM SEMNAT CONTRACTUL FARA A CERE BANI..."

„Dar atunci cum se explică toate aceste acuzații, cari ți-au fost aduse?

„Nu mai înțeleg nimic. Poate este cineva din conducere contra mea deși nu văd pentru ce ar fi. Am semnat doar noul contract fără a face cea mai mică dificultate. N'am cerut nici un leu la semna-

(Continuare in pagina 5-a)

SLAVIA va juca în București la 28 și 29 Mai

Venirea Slaviei la Bucuresti a fost definitiv rezolvată.

A fost vorba — cum am scris — ca praghezii să joace în Capitală la 30 Aprilie și 1 Mai — însă, proectul a fost abandonat din cauza cehilor.

Intre Venus și Slavia a avut loc un schimb de telegrame pentru a pune la punct în mod definitiv chestiunea turneului cehilor în România.

In cursul zilei de eri, Venus a primit o scrisoare din partea conducerii Slaviei prin care este încunoștiințat că matchurile — cele două — nu pot avea loc decât la 28 și 29 Mai (Rusaliile). De data aceasta însă, în mod sigur. De altfel, Slavia a confirmat aceasta și legației germane din Capitală. Cu alte cuvinte, Slavia are autorizația certă de a juca în București la 28 și 29 Mai.

Ca o consecință a acestei perfectări, este faptul că F.R.F.A. va alcătui Luni seară primul lot de selecționabili în vederea matchului cu Jugoslavia dela 7 Mai.

IN CURSUL LUNEI IUNIE

F. C. RAPID va pleca într'un lung turneu în ELVEȚIA, GERMANIA și ȚARILE NORDICE

Citiți reportajul în pagina 11-a.

Reîntors ieri în țară, automobilistul PETRE CRISTEA se pregătește pentru o nouă expediție

El va pleca la Helsinki unde în ziua de 7 Mai va disputa „Marele premiu al Finlandei"

Petre Cristea este din nou printre noi. A sosit în Capitală ieri după amiază, venind dela Muenchen, unde a făcut o scurtă haltă, după superbul succes repurtat în Franța, pe coasta dela La Turbie.

Conducătorii uzinelor bavareze au făcut compatriotului nostru o frumoasă primire, felicitându-l pentru frumoasa performanță stabilită în luptă cu cei mai de seamă specialiști ai Europei.

Călătoria spre țară a fost începută de Cristea, conform proectului făcut în ziua plecărei din București, imediat ce cursa dela La Turbie a luat sfârșit.

Compatriotul nostru a plecat din sudul Franței încă de Joia trecută, dar oprirea dela Muenchen i-a răpit mai mult timp decât ar fi crezut. Din această cauză a sosit în Capitală cu o întârziere de aproape trei zile asupra itinerariului propus.

SATISFACȚIE

Un telefon ne-a pus în legătură cu excelentul automobilist care, la numai o jumătate oră după sosire a ținut să ne împărtășească impresiile culese pe alte meleaguri.

„Sunt pe deplin satisfăcut — a spus Petre Cristea — de performanța pe care am realizat-o dincolo de granițele țărei. A fost o alergare frumoasă care cere atât îndemânare cât și temeritate.

Am învins, conform dorinței mele, o serie de ași consacrați și faptul că reprezentanții fabricei din care provine mașina mea au trebuit să-mi cedeze pasul constitue cea mai mare satisfacție pentru mine. Werneck și Falkenhausen, în special cel dintâi, sunt ținuți în mare stimă de conducătorii fabricei din

(Continuare in pag. 10-a)

RUGBY

Tinereţea îndepărtată la formarea naţionalei

Am susţinut încă de acum o lună — şi martoră este colecţia ziarelor noastre — reîntinerirea cadrelor naţionalei

Marfa pe care o prezentăm la expoziţia dela Roma este veche, am mai avut'o şi la alte târguri şi rezultatele se cunosc — am pierdut de două ori în faţa Italiei şi am reuşit aci la noi acasă un penibil match nul.

Reîntinerirea cadrelor, care în alte federaţii cu un trecut mai însemnat apare cu o dogmă — la noi este trecută cu o uşurinţă uimitoare.

Este în primul rând vina noastră, a cluburilor care trăim pe rezervele trecutului, chit că acestea au devenit incapabile să ducă un match întreg.

S'a făcut vre'o încercare de a încuraja tineretul? Nimic.

El este lăsat să lâncezească în mediul categoriilor inferioare, fără a li se da nici o încurajare, fără un sfat de la cineva, iar când perspectivele pentru alt sport îi surând — într'o bună zi dispare.

S'a ventilat de atâta timp creiarea unei categorii de juniori, care să fie locul de întâlnire al acelora cu oasele încă neformate pentru o sforţare mare.

Nimic. Tinerii sunt lăsaţi şi astăzi să joace în mijlocul adulţilor — unii cu vârste înaintate şi cari onoarea i-a aruncat afară ca pe nişte măsele stricate.

In lupta dintre un jucător de 16 ani cu altul de 28 este firesc ca ultimul să câştige — iar primul, descurajat, să se retragă dintr'un sport în care este handicapat chiar dela plecare.

Şi astfel rugbyul a pierdut şi continuă să piardă răspândirea lui în mijlocul tineretei.

Totuş, în ciuda acestei desconsiderări a tineretului, generaţia lor a dat câteva exemplare de reală clasă .

Ei bine, pentru a doua oară aceşti tineri sunt omişi dela formarea naţionalei.

In loc ca forurile conducătoare să înţeleagă ceia ce alţii au făcut-o de mult — luptă. fiindcă acesta este cuvântul — spre a-i desgusta.

Cramponarea la vechea temelie a naţionalei, care acum se prezintă zdruncinată de anii care au trecut, poate fi o catastrofă în matchul cu Italia.

Aş vrea să fiu un profet mincinos, fiindcă la mijloc este interesul ţării la care ţinem cu toţii, dar în modul cum s'au ales aceia cari peste câteva zile pe gazonul dela Roma vor apăra interesele noastre, constitue o greşală fundamentală.

Nu vrem echipă fără bătrâni, dar evident că nici fără tineri.

Greşala care se face lăsând la o parte pe Bolţeanu, Ţăranu, Rigler, Părcălăbescu, Beloiu, D. Ionescu şi alţii — dintre cari unii ar fi putut merge măcar rezerve — nu poate fi lăsată în uitarea trecerii timpului.

I. P.

Perpignan şi Biarritz finalişti

Prin victoriile obţinute în semifinalele campionatului Franţei, Perpignan care a dispus de Agen cu 14-6 şi Biarritz care a învins Toulon cu 7-0, urmează ca finala să se dispute între aceleaşi echipe ca şi anul trecut.

SCRIMĂ

Comunicatul Federaţiei

Federaţia Română de Scrimă aduce la cunoştinţa tuturor escrimeurilor din întreaga ţară că, din cauza evenimentelor, campionatele naţionale de scrimă, nu se mai pot ţine la Timişoara, după cum era hotărît şi anunţat mai dinainte.

Comitetul federal luând în discuţie cazul a hotărît ţinerea campionatelor naţionale la Bucureşti, cu următorul program :

Duminică, 28 Mai, ora 9 dimineaţa, floretă ;

Duminică, 28 Mai, ora 17, floretă femenină ;

Luni, 29 Mai, ora 9 dim., sabie ;

Duminică, 4 Iunie, ora 9 dim., spadă în aer liber.

Campionatele de floretă şi sabie se vor ţine la Cercul de Scrimă Bucureştean, b-dul Take Ionescu 33, iar campionatul de spadă se va ţine pe terenul Metropola dela Herăstrău, la ora 9 dimineaţa.

PING-PONG

Amânarea adunării generale F.R.P.P.

Adunarea generală a Federaţiei Române de Ping-Pong ce urma să aibă loc astăzi, 20 Aprilie crt., se amână din cauză de forţă majoră pentru ziua de Miercuri, 26 Aprilie crt., la aceleaşi ore, local şi ordine de zi Procurile se primesc până în seara zilei de 27 Aprilie 1939, orele 19.

NAUTICE

Inceputul sezonului de yachting la Constanţa

Cursele de „staruri"

Duminică 16 crt. Yacht Clubul Regal Român şi-a început activitatea programand pentru această zi două regate de „Staruri" pe un parcurs triunghiular de cca. 2 mile cu plecarea şi sosirea între cele două faruri de intrare ale portului Constanţa, restul parcursului fiind în faţa farului mare şi largul mării.

In ambele curse au luat parte câte patru „Staruri".

Dimineaţa la ora 9 s'a dat plecarea pe un vânt care pe la jumătatea cursei a căzut complect.

Totuşi conducătorii ambarcaţiilor au făcut frumoase demonstraţii de antrenament, clasându-se în felul următor:

1) Lt. Filip Y. C. R. R.
2) Simionescu-Rîmniceanu Y. C. Bucureşti.
3) Robert Fournaraky Y. C. Bucureşti.
4) Cpt. Bercea Y. C. R. R

Astfel rezultatul după prima cursă dintre cele două cluburi participante este următorul:

Y. C. R. R. puncte 5.
Y. C. Bucureşti puncte 5.

In dupe amiaza aceleiasi zile la ora 3 s'a dat plecarea cursei a doua pe un vânt puternic astfel că, conducătorii „Staruri-lor" au fost nevoiţi să se întrebuinţeze serios, rezultatul final fiind următorul:

1) Lt. Filip Y. C. R. R.
2) Cpt. Bercea Y. C. R. R
3) Hurmuziade Y. C. Bucuresti.
4) Simionescu-Rîmniceanu Y. C. Bucureşti.

După prima şi de regate Y. C. Bucureşti conduce cu 12 puncte faţă de Y. C. Regal român. 8 puncte.

Aceste regate de antrenament se vor ţine în fiecare Duminică între cei mai buni bareuri, astfel ca să se poată selecţiona cea mai bună echipă care ne va reprezenta în întâlnirile cu străinătatea.

AVIAŢIE

Aero-Clubul din Braşov şi-a reînceput activitatea

Ieri dimineaţă au început la Braşov examenele teoretice ale elevilor şcoalei de pilotaj a Aeroclubului Braşov, care începând un nou an a ţinut să se distingă şi de această dată ca gruparea particulară de aeronautică cu cea mai fructoasă activitate. prezentând 109 elevi, dintre cari 33 cu dorinţa de a trece după brevet la şcoala militară dela Tecuci.

Probele scrise şi orale sunt depuse în faţa comisiunilor numite de ministerul aerului şi marinei, anunţate de noi la timp, care s'au deplasat eri dimineaţă în acest scop la Braşov.

Elevii piloţi au fost prezentaţi de d. Timoşencu, secretarul general al Aero-clubului, care a făcut un amănunţit raport asupra situaţiei şcoalei în faţa domnilor general av. Giossanu, comandantul regiunei III-a aeronautică şi Egon Nasta, secretar general FARR.

Aeroclubul Braşov este una din asociaţiile cele mai bine organizate din ţară şi ale cărei rezultate s'au putut verifica la toate ocaziunile publice. Cu material volant adesea insuficient a scos numeroase şi strălucite serii de piloţi civili, cari mulţumită pregătirii lor în concursurile ministeriale din toamnă au luat majoritatea premiilor. Deasemenea turiştii săi aviatori au stabilit performanţe de frunte în toate concursurile naţionale, câştigând majoritatea lor. In sfârşit este asociaţia care, aritmetic, a dat rezultatele cele mai bogate în raport cu resursele sale.

Anul acesta, Aeroclubul Braşov are un bogat program a cărui realizare e permisă de măsurile recente de ajutorare a aviaţiei particulare luate de ministerul aerului şi marinei prin F. A. R. R. Cu material suficient pus la dispoziţie se tinde la producerea mai multor serii de piloţi şi o participare activă la toate concursurile aeronautice cari figurează în calendarul sportiv al anului.

Cursurile practice de sbor ale actualei serii de elevi vor începe Luni 24 Aprilie pe aerodromul I. A. R. din Braşov.

Tariful de publicitate al ziarului UNIVERSUL

(CATEGORIA IV) LINIA CORP	5
Dela 10-1000 linii Lei	5
Dela 1000 linii în sus . . . . . „	7,50
Anunţurile colectorilor de loterii „	10
Bilanţuri, convocări, notificări etc. „	30
Ştiri artistice, judiciare, şcolare „	15
Informaţiuni comerciale minimum 5 linii „	17,50
Informaţiuni financiare minimum 5 linii „	17,50
Informaţiuni colectori de loterii . . . . . „	20

CROSS-COUNTRY

Traversarea Capitalei, la 30 Aprilie

Anuala cursă Traversarea Capitalei a fost programată pentru Duminică 30 Aprilie.

Ca de obiceiu alergarea va porni dela stadionul de pe şos. Oltenita iar sosirea în faţa vilei Minovici.

Comitetul federal de mâine

Sub preşedinţia domnului amiral adjutant Păiş Nicolae, se va întruni Vineri 21 crt. ora 19, comitetul Federal al F. R. S. N.

La ordinea de zi se vor discuta:

a) Statutul tip al Federaţiilor

b) Stabilirea planului de lucru în amănunt

c) Participarea la jocurile olimpice

d) Afilierea asociaţiei „Amicii Snagovului"

e) Raportul de activitate al comisiunilor.

SPECTACOLE

Teatre

NAŢIONAL: M-me Sans Gêne.

STUDIO: Acolo departe.

LIGA CULTURALĂ: matineu şi seara: Burghezul gentilom.

REGINA MARIA: matineu: Iubire stranie; seara: Flagrant delict.

COMOEDIA: matineu: Scandal la Monte Carlo; seara: Greva femeilor.

LIBER: matineu şi seara: Voiaj de nuntă.

MODERN: Soacra lui Adam.

Cinematografe

ARO: Viaţă furată, jurnal şi completare.

SCALA: „Pentru Patrie", jurnal şi complectare.

CAPITOL: Miss Raffles şi jurnal. şi completare.

CARLTON : Serge Panine, Jurnal şi completare.

TRIANON: Alexandru Newsky şi jurnal.

A. R. P. A.: Vulturul Negru.

PALAS-BOULEVARD : In vâltoarea valsului şi Flăcări la orizont.

SELECT: Iluzii.

SAVOY: Gibraltar şi Josette.

FEMINA: Aventuriera.

REGAL: Gunga Din, jurnal şi completare.

ELYSE: Petru cel Mare, Seducătorul şi jurnal Paramount.

FORUM: Zaza şi Uliţa durerii.

OMNIA: Zaza şi O crimă de ring.

RIALTO: Gibraltar şi Aventurile lui Tom Savryer (Haimanaua).

CORSO : Trader Horn, şi Trei camarazi.

BIZANTIN: Semnul Crucii, Răzbunătorul şi revistă

NISSA: Şeicul şi Mi-am regăsit iubirea.

ATENEUL TEI: Tigrul alb (Booloo) şi Nostalgie.

AIDA: Albă ca zăpada şi cei 7 pitici şi Mi-am regăsit iubirea.

AMERICAN: Stan şi Bran în Fra Diavolo şi Citadela.

BARCELONA: Evadatul 320, Un îndrăgostit celebru şi trupă de revistă.

COTROCENI: Cuceritorul şi Alarmă în noapte.

CARMEN: Submarinul D I şi Dragoste cu năbădăi.

DACIA: Arme pentru China şi O familie tăraznită.

DICHIU: Minciuna Ninei Petrovna şi Sirlei Temple în Fetiţa munţilor.

DIANA: Panică în univers şi Sultanul din Rungay.

EDISON : Cei 4 spioni şi Dejun în doi.

FRANKLIN: Rosalie şi Sfidătorii aerului.

FLORIDA: Ultimatum şi Amanda.

GRAND : Paramata şi o aventură în Manhatan.

IZBANDA: Zaza şi Colivia de aur.

ILEANA: Răzbunarea Zeului Siva şi Rapsodia diabolică.

LUCIFER: Suzana şi Spaima vestului sălbatec.

LIA : Suez şi Luna de miere la Paris.

MARCONI: Olympiada, Nomazii, jurnal şi revistă.

MODEL: Omul cu masca (Mascatul) (operă complectă).

MARNA: Valsul nemuritor, Toată lumea cântă şi trupa de reviste Titi Mihăilescu.

MILANO: Olimpiada 1936 (Operă complectă)

NONI: O noapte la Shanghai şi Vladia Korsakov.

NERO: Colivia de aur şi Toată lumea cântă.

ODEON: Uliţa durerii şi Vacanţa.

PACHE: Trei camarazi şi O familie tăraznită.

PARIS: Valea giganţilor şi Minciuna sfântă.

PAX: Testamentul misterios şi Tarantela.

RAHOVA: Citadela şi Fra Diavolo.

REX: Atac în Mediterana şi Vacanţa

SPLENDID: Olimpiada seria I-a şi II-a.

TOMIS: S. O. S. Tanger şi O crimă pe Broadway.

TRIUMF: Tragedia unei generaţii şi Când o spioană iubeşte.

UNIC: Suez şi Luna de miere la Paris.

UNIREA: Bill Gazon şi Nuntă cu repetiţii.

VENUS: Suez, Fantome de vânzare şi Funeraliile I. P. S. S. Patriarhului Miron Cristea.

VOLGA: Stăpânul junglei (operă complectă).

VOLTA BUZEŞTI: La Kermesse Heroique (Nevestele şirete), Domnişoara Motzart, Funeraliile Patriarhului şi revistă.

Football Football Football Football Football Football Football

Controlul acasă şi mentalitate de jucători

Comisiile de disciplină ale cluburilor au luat hotărîrea să controleze viaţa particulară — mai precis viaţa de noapte — a jucătorilor.

Rândurile de faţă nu sunt scrise însă pentru a comenta hotărîrea luată de comisiile de disciplină ale cluburilor.

Oricum va fi privită, ea este totuşi justificată de mentalitatea jucătorilor noştri.

Şi despre această mentalitate va fi vorba.

Intr'adevăr, ce poate fi mai absurd decât faptul că un jucător profesionist are nevoe să fie supraveghiat de aproape pentru a „putea" duce o viaţă sportivă.

Şi totuşi este atât de justificată această supraveghiere.

Un jucător de football, amator sau profesionist, trebue să intre pe teren cu toate forţele lui intacte pentru ca ceilalţi parteneri să nu muncească şi pentru el

Este o cinste elementară, în acest efort egal, pe care trebue s'o aibe orice om sportiv.

Şi cu atât mai mult atunci când jucătorul este profesionist, când câştigă deci bani de pe urma sportului.

Echipa trebue să termine de cât mai multe ori victorioasă pentru ca profesionistul să câştige şi deci să ducă o viaţă mai bună.

Jucători de football, trebue să vă schimbaţi mentalitatea dacă ea nu concordă cu această onoare elementară a sportivului.

Constrângerea nu are ce căuta în viaţa sportivă a voastră.

In loc să fie un mijloc justificat, ea ar trebui să fie o jignire pentru voi.

Trebue să înţelegeţi că viaţa sportivă este singura viaţă, pe care trebue s'o duceţi.

Pentru că este singura, care este în interesul vostru, s'o duceţi.

P. Steinbach

Unirea Tricolor joacă azi cu Olimpia

Azi după amiază Unirea Tricolor joacă un match amical în compania echipei districtuale Olimpia.

Partida începe la ora 17 şi se dispută pe arena din faţa gării de est.

Echipele vor alinia formaţiile de campionat înţelegând ca prin acest match să facă un serios antrenament în vederea jocurilor oficiale viitoare.

Sâmbătă la A. N. E. F.

Ripensia e din nou în formă mare...

ca în apropierea orcărui match internaţional

Iar RAPID vrea să câştige cu orice preţ

Toată lumea este de acord că Sâmbătă pe stadionul din dealul Spirei se dispută un match mare.

Ripensia joacă — pentru a doua oară în Capitală — cu Rapid într'un moment clasic pentru comportarea echipei timişorene.

Se apropie întâlnirea România—Iugoslavia şi ca totdeauna în apropierea unui match internaţional profesioniştii timişoreni intră în formă.

Cea mai bună dovadă : o lună înainte de această partidă internaţională Ripensia a făcut trei matchuri formidabile.

A învins pe Rapid la Bucureşti, a făcut un joc formidabil cu Venus şi a sdrobit pe Victoria din Cluj — Bindea, Dobay, Buerger, Pavlovici et co.... tot lotul de selecţionabili au jucat ca în vremea cea mai bună a echipei.

Ripensia e în formă. In preajma matchurilor internaţionale, afirmaţia aceasta capătă valoare de axiomă a footballului românesc.

O REVANŞE FOARTE, FORATE PREŢIOASA

Pentru Rapid, matchul de Sâmbătă capătă o importanţă excepţională pentrucă el cade la capătul unei serii de

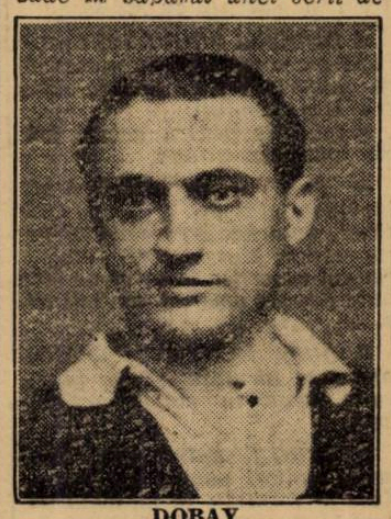

DOBAY

evenimente, cari au făcut ca victoria să fie mai mult decât necesară.

O revanşe pentru o mulţime de înfrângeri dureroase şi consecutive.

Finala campionatului naţional, întâlnirea de campionat dela Timişoara, matchul recent din turneul pascal de pe Splaiu... iată tot atâtea înfrângeri neîntrerupte, pe care echipa feroviară ţine cu tot dinadinsul să le repare.

Mai importantă însă decât o revanşe apare întâlnirea aceasta din punctul de vedere al clasamentului. Cei din preajma Rapidului au matchuri mai mult sau mai puţin uşoare.

In cazul când Rapid pierde şi de data aceasta situaţia lui devine disperată pentrucă se transformă într'un serios candidat la retrogradare.

Ceeace se va întâmpla foarte greu deoarece echipa feroviară va lupta cu ultima energie pentru a cuceri cele două puncte, cari îi sunt foarte necesare.

Comportarea din matchul cu Sportul Studenţesc a însemnat faţă de cele anterioare un pas imens spre seriozitate. Şi asta este tot ceea ce lipseşte Rapidului. Pentrucă mijlocaş şi extremă stânga au găsit conducători feroviari.

Ripenisa e în formă iar Rapide serios. Spectacolul e asigurat în mod strălucit.

Tricolor C.F.P.V. e în serie...

dar Sportul Studenţesc a întrerupt pe cea a Venusului

Un lucru foarte interesant, care nu a fost remarcat, este acela că Tricolor C. F. P. V. nu a mai pierdut niciun match decând a învins la Ploeşti pe Juventus.

Ploeştenii au câştigat turneul pascal de la Ciocanul şi au învins pe Gloria cu un scor concludent.

O serie frumoasă, desigur, pe care vor încerca s'o continue şi Duminică.

Ceiace nu va fi deloc uşor deoarece Sportul Studenţesc a dovedit că este în formă.

In cele două matchuri cu Rapid şi Venus echipa universitară a arătat că nu poate fi învinsă atât de uşor.

TRICOLOR ŞI BARTUNEK SUNT IN FORMA

Important în acest match, care poate complica enorm lupta pentru evitarea retrogradării, este faptul că Tricolor şi „omul său" sunt în formă.

Omul Tricolorului : Bartunek, cel mai comentat în contradictoriu jucător de la noi.

Apărarea imediată : Schramek, Hetzer, Dunăreanu joacă de foarte mult timp deadreptul excepţional.

Iar Bartunek, care a marcat un goal splendid, şi-a regăsit forma sa cehă şi conduce atacul feroviarilor ploeşteni cu o măestrie, pe care nu i-o bănuia nimeni.

In matchul de Duminica trecută Bartunek a fost cel mai bun înaintaş şi alături de Mosko cel mai bun om de pe teren.

SPORTUL STUDENŢESC E OPTIMIST

Ca niciodată, Sportul Studenţesc e optimist.

„Cred că nu putem pierde matchul acesta sub niciun motiv..." a declarat unul din cunoscuţii conducători ai grupării universitare.

Lucru foarte explicabil. După cele două matchuri egale, cu Venus şi Rapid, Sportul Studenţesc a căpătat o încredere mare în forţa lui şi nu este exclus ca să evadeze ceasta nefastă a locurilor 10, departe şi curând de zona a-11 şi 12.

In orice caz, pe arena de la Obor, se va disputa un match tare.

Echipele din fund nu scapă nici o ocazie pentru a lupta ca să câştige cele două puncte, care le-ar putea salva de tristul desnodământ al retrogradării.

Şi... ceiace formează ineditul matchului, ambele grupări cred că partida este uşor de câştigat.

Ceiace în niciun caz nu poate fi adevărat. Luptele de genul acesta n'au fost niciodată uşoare.

„Am încheiat contracte noui cu majoritatea jucătorilor..."

ne-a declarat d. Alfred Fulga, înainte de a pleca în străinătate

Publicul crede că în interiorul grupării feroviare există o continuă stare de tensiune între jucători şi diversele comisii ale comitetului.

Unele ziare au anunţat chiar că urmarea acestei situaţii va fi plecarea câtorva jucători, cari vor prefera liniştea altor cluburi diviziionare.

Pentru a lămuri această stare de lucruri ne-am adresat d-lui Alfred Fulga, directorul general al societăţii Socotub, membru în comisia de disciplină a Rapidului.

Iată ce declară d-sa în legătură cu această presupusă despărţire.

„Toate aceste ştiri sunt de domeniul fanteziei. Cu majoritatea jucătorilor am încheiat noui contracte pe termene variate iar cu restul vom tranşa imediat ce mă voi întoarce din străinătate.

Pot spune însă că nu va pleca niciun jucător în lunie".

Ce s'ar mai putea adăoga acestor precizări ? Nimic, firește.

Rapid îşi va păstra aşa dar pe toţi jucătorii săi.

Agonia footballului Europei Centrale

Desigur că nu spunem o noutate arătând că footballul austriac este în declin.

Dela moartea lui Sindelar, spiritul care a animat atâta timp jucătorii vienezi, a dispărut complectamente. Bine înţeles că se practică încă la Viena un football bun dar „stilul" Wunderteamului ar fi căutat zadarnic în el şi e foarte greu de stabilit o diferenţă între jocul Rapidului din Viena şi al unui club berlinez, Blau-Weiss de exemplu. Viena a devenit, din păcate, din punct de vedere sportiv, o simplă provincie a Reichului. Dacă adăugăm că situaţia este aproape identică în fosta Cehoslovacie şi în Ungaria, ne putem întreba pe bună dreptate, dacă mai există azi un stil al Europei Centrale.

Unde sunt virtuoşii în passe scurte dela Slavia, Sparta, Hungaria, Austria, Wiena şi Ferencvaros? Unde este Sarosi, Gchweidl şi Nejedly ? Ce a devenit acel imperiu al footballului care a putut rivaliza cu Albionul şi a deţinut atâta timp supremaţia continentală ? A dispărut încet, încet... Publicul se răreşte din ce în ce şi entusiasmul moare în ţara Dunării albastre şi a valsului.

Criza din Ungaria este mult mai serioasă decât se pare. Nu mai sunt acolo decât 3 echipe mari. Jucătorii nu mai câştigă decât 3.000 lei lunar şi nu se mai gândesc decât să se expatrieze. Sarosy vrea să se retragă, iar tinerii caută zadarnic încurajeri într'o ţară unde domneşte cea mai mare nesiguranţă politică şi asupra căreia ultimele evenimente au aruncat un voal des.

Noul sediu al districtului de football

Am anunţat la timp că districtul de football Bucureşti va avea un nou sediu, începând dela 23 Aprilie a. c.

In cursul zilei de eri conducătorii districtului au închiriat un spaţios apartament situat într'un imobil din str. Vasile Lascăr No. 9.

Noul sediu al districtului este compus din numeroase camere cari vor permite conducătorilor să amenajeze birourile necesare.

Un mare avantaj este acela că sediul din Vasile Lascăr este în apropierea F. R. F. A.-ului.

Football Football Football Football Football Football Football Football

După Slavia...

Nici Sparta n'a putut părăsi Bohemia

Protectoratul german în Bohemia și Moravia a produs multe dificultăți grupărilor organizatoare din străinătate.

Prima victimă a fost Venus, care a trebuit să renunțe la organizarea turneului pascal pentrucă Slovia nu putea pleca din Praga.

Iată că acum lucrurile se repetă.

Echipa „Diables Rouges" trebuia să întâlnească la Anvers pe Sparta din Praga.

Dar federația belgiană a fost avizată de conducătorii praghezi c ăsunt în imposibilitate de a părăsi Praga pentru a veni în Belgia. Și totul fără nici o explicație.

Tratative

Sportul Studențesc-Tricolor C. F. P. V. Sâmbătă și Rapid-Ripensia, Duminică?

Suntem informați pe cale particulară că momentan intre Sportul Studențesc și F. C. Rapid există tratative pentru ca matchul Sportul Studențesc—Tricolor C. F. P. V. să se dispute Sâmbătă, iar Rapid—Ripensia Duminică.

Socotim că aceste tratative au foarte puține șanse de reușită, deoarece s'a anunțat că Ripensia joacă Sâmbătă la A. N. E. F. și mai ales s'au și făcut locațiuni de bilete pentru această dată și acest teren.

Ca un suprem argument, timișorenii, bazați pe angajamentul cu F. C. Rapid, a angajat un match la Ploești pentru Duminică. Ori e greu de conceput ca Ripensia să renunțe la angajament când deja are convenție cu Rapid pentru a juca Sâmbătă...

Venus face azi antrenament...

Participă și Orza, care a sosit ieri seară

In vederea matchului cu U. D. R. Venus face azi ultimul antrenament.

Participă și Orza, care s'a întors la București eri seară.

Venus pleacă la Reșița mâine seară, din formație face parte și Orza, care este comple restabilit după urma accidentului suferit la Baia Mare.

Știri și convocări

● FEDERAȚIA daneză va împlini anul acesta 50 de ani. Cu această ocaze un mare turneu va avea loc la Copenhaga la care vor participa afară de țara gazdă Suedia, Norvegia și Finlanda. Toate jocurile vor fi conduse de arbitrii germani Birlem și Peters.

*

Cu victoria de Sâmbătă, înregistrată asupra Scoției la Glasgay, Anglia a câștigat Cupa Britanică, mulțumită goal averagelui său mai bun. Iată clasamentul :

Anglia	3	2	0	1	11:5	4 p.
Scoția	3	2	0	1	6:4	4 p.
Țara Galilor	3	2	0	1	9:6	4 p.
Irlanda	3	0	0	3	1:12	0 p.

*

BRATISLAVA va juca în zilele de 22, 23 și 25 Aprilie în Franța și Luxemburg.

● Mociornița-Colțea convoacă Vineri, 21 crt., la orele 2 jum., pe terenul fabricei Mociornița (str. Apele Minerale — tramvai 1) pe toți juniorii săi : Verbița, Ardeleanu, Mandy, Stoenescu, Păunescu M., Kircorian, Manolescu, Dumitrescu II, Stofi, Lupu Cezar, Crețu, Hugo Lazarini, Hirsch, Sandu, Preda, Vașoti, Tudorică, Păpușa, etc.

Prezența obligatorie pentru oricare dintre cei chemați altfel se vor aplica aspre represalii.

● Azi după amiază toți jucătorii echipei prime a Juventusului sunt convocați la cabana la ora 15 jum.

● *SPORTUL STUDENȚESC convoacă Duminică, 23 Aprilie 1939, ora 9 dimineața, la districtul de football, str. Regală, în vederea jocului cu Macaby, următorii juniori : Cristea, Nedelcu, Nicu, Anamescu, Costache, Mihalache, Rădulescu, Văduvescu, Dobrescu, Antonescu, Popa, Tihăescu, Ungureanu, Manolescu, Panait, Popescu Șt., Tarcău.*

Se atrage atențiunea că se pleacă n grup la terenul Sportul Muncitoresc, unde va avea loc matchul.

● „ORFEUS" convoacă astăzi 20 crt., pe terenul „Velodrom", ora 3 jum., în vederea antrenamentului pe următorii jucători: Jean, Lache, Halcusi, Alună, Apăteanu, Emil, Hartz, Petrică, Economu I, II, Găină, Marcu, Tache, Mihail, Ialina, Nichy etc.

● OLIMPIA convoacă pentru azi, 20 Aprilie a. c., pe terenul Unirea Tricolor, la ora 16.30, în vederea jocului amical cu Unirea Tricolor I-a, următorii jucători : Cruțescu, Pascu, Schroeder, Alexandrescu, Urșutz, Antonescu, Cosâmbescu, Pomăjescu, Taciuc, Valică I, Georgescu, Popa, Ionescu Mihail, Stănescu II, Cornel Niculescu și toți juniorii.

● PEBE reamintește tuturor jucătorilor secției de football că astăzi Joi 20 Aprilie crt., orele 15.30, sunt convocați la sediul grupării, str. Caransebeș No. 1, când va avea loc un antrenament general în vederea formării definitive a echipei de campionat.

Se convoacă în mod special jucătorii : Năstase, Popiceanu, Filipescu, Dobre, Metodi, Kempf I, Sarvaș, Trandafir II. Vasilescu Nicolae, Iordăchescu, Mitrofan, Cocorandu, Alexandru și frații Dumitrescu.

● „Vulturii Carpaților" convoacă azi Joi 20 Aprilie a. c. orele 2 jum. pe terenul „Velodrom" pe toți jucătorii săi pentru antrenament, iar seara la sediu. Totodată sunt convocați și membrii din comitet.

Absențele vor fi sancționate.

● GENERALA, convoacă pentru astăzi 20 crt. ora 15.30 toți jucătorii primei echipe și juniori la antrenament pe terenul Stadion.

Din lumea cluburilor mici

● *MIRCEA CRUȚESCU a primit în matchul cu Titanii un goal de toată frumusețea pe care el n'a putut însă să-l vadă și admire.*

Cauza ! Șapca pe care a împrumutat-o a fost prea mare și... ghinion ; când a plongeat i-a căzut, nu de pe cap ci... pe ochi.

● *LA 7 MAI reprezentativa de juniori a Capitalei va susține un important match cu juniorii orașului Cernăuți în cadrul „Cupei Unirea"*

● *IORDACHESCU II, excelentul mijlocaș stânga al A. G. E. R.-ului a făcut o partidă magistrală în matchul cu Militari.*

● *Districtul BUCUREȘTI privește cu multă atenție matchul de juniori cu selecționata districtului Cernăuți.*

Pregătirile pentru acest joc vor începe în curând.

● *„NICI nu ne așteptam să învingem atât de greu pe Orfeus", ne-a declarat conducătorul echipei Metalosport. „Victoria am cucerit-o în ultimele minute după ce am fost conduși cu 1—0"*

● *DUPA toate probabilitățile gruparea Biruința își va inaugura arena în cursul acestei luni.*

● *VERGU autrenează mai multi juniori pentru a-i introduce în formație în matchul pe care-l va susține Duminică.*

● *DUDAȘ ȘTEFAN unul din jucătorii din vechea gardă ai Vergului a revenit la vechea sa grupare dând un randament excelent.*

● *D. MAIOR GH. BREZEANU președintele districtului de football va însoți echipa de juniori a Capitalei la Cernăuți.*

● *CONDUCATORII grupării Avântul Sportiv sunt optimiști și speră să scape de retrogradare, în caz că echipa va da acelaș randament ca în matchul cu A. C. S. A.*

● *CONSTANTINESCU un excelent fundaș juventist va fi cedat și el grupării A. S. Distribuția.*

Până în prezent Juventus a cedat „petroliștilor" trei jucători. O adevărată pepinieră.

● *A. S. DISTRIBUȚIA a făcut eri un sever antrenament pe terenul din Mogoșoaia sub supravegherea lui Constantinovici.*

● *FLAMAROPOL, SACHELARIE ȘI MINCIU s'au detașat net la antrenamentul de eri al A. S. Distribuției.*

● *MATCHURILE în cadrul campionatului de juniori divizia națională, vor fi programate începând de săptămâna viitoare în zilele de Joi și Duminică.*

● *COMISIUNEA dist:ictuală ține astăseară la ora 10.30 o importantă ședință având pe ordinea de zi numeroase chestiuni importante.*

Grupări neafiliate

„Neptun" a învins „Cernavodă" cu 11-1 (7-0)

Pe terenul Băneasa s'a disputat Duminică matchul dintre echipele de mai sus.

Neptun a zdrobit Cernavoda prin goalurile marcate de Anastasiu (7), Ionel (2) Munteanu și Ernest, iar pentru învinși a înscris Roșu.

S'au remarcat : P. Ionescu, A. Anastasiu și Gh. Nicolae.

Au jucat echipele :

Neptun: Zane C.-I. Dumitrescu, Petrescu-Zane Gh., Nicolae Gh., Ernest-Munteanu, Bărbulescu, Anastase Anastasiu, Ionel și Pompiliu Ionescu.

Cernavoda : Ciobanu-Tincovici, David-Nelu, Puiu I, David II-Ticu, Ricu, Avram și Iaocb.

Charlton Athletic va înlocui, probabil, Germania...

Este foarte puțin probabil că Football Association, care n'a făcut încă cunoscut răspunsul său la adresa federației franceze, va accepta să joace la Paris cu echipa națională a Franței, la 30 Aprilie, adică 13 zile înainte de partida cu Italia.

In cazul când forul englez va renunța la întâlnirea dela Roma — ceeace este foarte puțin probabil — se poate spera pe un match Anglia—Franța, la Paris la data de mai sus.

Cum Federația franceză nu poate lăsa lucrurile la voia întâmplării, este mai mult decât probabil că la 23 Aprilie, la Paris va juca Carlton Athletic.

Care, de altfel, este „soluția de ultimă oră" a federației franceze.

Roma desminte anularea matchului Italia-Anglia

Roma. — **„Il Popolo d'Italia" desminte că matchul de football Italia-Anglia, fixat la 13 Mai, ar fi fost anulat. Nici o comunicare oficială în acest sens n'a parvenit până astăzi federației italiene de football".**

In legătură cu matchul Italia-Anglia dela 13 Mai, despre care s'a spus că va fi anulat chiar de către britanici, „Il Popolo d'Italia" desminte categoric această știre, după cum reiese din telegrama următoare :

Programul jocurilor și arbitrii

SAMBATA 22 APRILIE 1939

DIVIZIA NAȚIONALA A

F. C. Rapid—F. C. Ripensia teren C.F.R. ora 17, Petru Vasile, Stăncescu A. și Bercovici H.

Venus—F. C. Ripensia teren C.F.R. ora 15 Pascu Onel, Dumitrescu I. și Gorcea M.

DUMINICA 23 APRILIE 1939

DIVIZIA NAȚIONALA

S. Studențesc—Tricolor C. F. P. V. teren Unirea ora 17, Moraru T., Ionescu Petre și Șecușanu D.

Luceafărul—A. C. F. R., Voicu, Mitran C. și Neguț J.

CATEGORIA I-a SERIA A

S.E.T.—Ind. Iutei teren S.T.B. ora 17, Baicu Jean. Madritescu și Grasio.

Metaloglobus—Titanii teren Macabi ora 9, Bărbulescu St., Alterescu și Bărbulescu R.

Olimpia—Mon. Oficial teren A. C. S. A. ora 11, Greculescu P., M. Dumitrescu și Dobrescu Nae.

Socec Lafayette—Gloria teren Turda ora 17, Cristea M., Stănescu V.

Vif. Dacia—S.T.B. teren Velodrom ora 11, Cicolichi Fr., Petrescu H. Brăiloiu.

JUNIORI

S.E.T.—Ind. Iutei teren S.T.B. ora 15, Kleimkel Anton, Chiriță.

Socec Lafayette—Gloria teren Turda, ora 15, Abazian H.

Vif. Dacia—S.T.B. teren Velodrom ora 9, Petrescu H., Brăiloiu, Tulbure L.

REZERVE

S.E.T.—Ind. Iutei teren S.T.B. ora 13, Klemikel Anton, Chiriță.

CATEGORIA I-a SERIA B

A.G.E.R.—Lupeasca teren S. T. B. ora 11. Bauer Eugen, Flueraș, Vogel.

Militari—Av. Sportiv teren Militari ora 17, Paulin H., Mateescu M. și Mateescu Mir.

A.C.S.A.—Adesgo teren A.C.S. A. ora 17, Caciuc L., Niculescu Sanciuc.

Pebe—Ascam teren Biruința ora 11, Gorcea M., Robu I.

Vergu—Leonida teren Titanii ora 11, Biran Tr., Weber L.

JUNIORI

A.G.E.R.—Lupeasca teren S. T. B. ora 9, Dr. Hornsteni, Ștefănescu Jean și Manolescu.

Militari—Av. Sportiv, teren Militari ora 15, Mateescu Mircea.

CATEGORIA II-a SERIA A

C. Românească—Sp. Muncitoresc teren Belvedere ora 11, Pascu Onel, Gheorgiu L, Boanca.

Biruința—Grivița teren Biruința ora 17, Ciofiac, Buruc Ion.

JUNIORI

Colentina—Zburătorii teren Colentina ora 17, Bercovici Matei, Nicolau.

Generala—Universul teren Stadion ora 15, Bercovici H., Sichitiu.

C.F.R. Buc. Tr.—Metropola teren B.T.M.T. ora 17, Karoly Ladislau, Nicoară, Logofătu.

Colentina—Zburătorii teren Colentina ora 15. Titu Jean, Nicolau.

CATEGORIA II-a SERIA B

Dâmbovița—Stăruința teren A. C.S.A. ora 15, Pârvulescu P., Dumitrescu.

Ciclop—Arsenal teren Militari ora 11, Farcaș C., Nuțu N.

Victoria—Carmen teren Iuta ora 11, Obreja.

Garaj. Mihăescu—Metalosport teren Ita ora 15, Fried L., Obreja.

Orfeus—L.P.N. teren Belvedere ora 9. Gheorghiu L., Boancă.

CATEGORIA III-a SERIA A

Fulgerul—Fichet teren Stadion ora 17, Rolevi Eugen.

Delea Veche—Vremea teren Titanii ora 9, Webr L.

Distribuția—Grozăvești teren Unirea ora 15, Ioachim Ion, Brăiloiu.

C.A.B.—F. C. Suter teren Arsenal ora 11, Andronescu I.

CATEGORIA III-a SERIA B

Justiția—Comro teren Turda ora 11, Scarlat Petre, Mănăilă.

I. Darlău—Standard teren Macabi ora 17, Pencovici Dorelly.

Dacia Traiană—Șoimii teren Unirea ora 9, Dumitrescu Tr., Popescu C.

Băneasa—Vulturii Carpați teren Belvedere ora 17, Ganțu M., Cristofor.

JUNIORI DIV. NAȚIONALA

Mociornița—Luceafărul teren Iuta ora 9, Bădescu, Firan și Necșulescu.

Olimpia—Unirea Tr. teren A. C. S. A. ora 9, Secușan D., Turigioiu.

Sp. Studențescu—Macabi teren Stadion ora 10,30, Ioachim I., Uniciu.

Turda—Juventus teren Turda ora 9, Scarlat Petre, Mănăila, Pantazi.

JOI 27 APRILIE 1939

JUNIORI DIV. NAȚ.

Luceafărul—Venus teren Velodrom ora 17, Bărbulescu S., Dumitrescu.

Turda—Olimpia teren Turda ora 17, Ionescu Petre, Firan T.

Rapid—Macabi teren Belvedere ora 17, Popescu C., Uniciu.

Mociornița—Spș Studențescu teren A.C S.A. ora 17, Stănescu Vasile.

Unirea Tr.—Juventus teren Unirea ora 17, Vrucze Ion.

Football Football Football Football Football Football Football Football

O întorsătură neașteptată

în cazul contestației grupării U. D. R.

Raportul arbitrului recunoaște în totul motivele care au determinat contestarea jocului

Am scris la timp că U. D. R. a contestat matchul cu A. M. E. F. A. dela Arad, aducând motive și argumente destul de puternice pentru a prevedea o ședință furtunoasă al C. C. N.

Chestiunea aceasta însă, tinde să ia o întorsătură neașteptat de senzațională și aceasta după ce acum se cunoaște conținutul rapoartelor arbitrului și delegatului federal.

Intr'adevăr, arbitrul — în raportul întocmit după terminarea matchului — recunoaște în totul motivele care au determinat contestarea jocului.

Și anume: matchul fusese fixat la ora 15.45. Cum însă, în deschidere se juca matchul districtual Mica (Brad)-Olimpia, acesta a trebuit să fie întrerupt la ora 16,20, pentru a putea începe matchul divizionar. U. D. R. însă, la ora 16.02 făcuse contestația.

Imediat după întreruperea matchului Mica - Olympia, pe teren, odată cu cele două la ora 16,30, arbitrul a intrat echipe, fluieră și apoi a părăsit arena. Ln intervenția delegaților arădeni, d. Tică Iliescu — arbitrul — a acordat 5 minute suplimentare, după care reintră și, în sfârșit, matchul a putut începe la ora 16.35!

Deci, după 50 minute dela ora fixată de federație!

Raportul delegatului federal nu precizează timpul suplimentar, dar acuză formal pe arbitru că n'a fluerat începerea matchului mai devreme, deoarece putea.

Iată de ce spunem că s'a produs o întorsătură neașteptată.

In orice caz, contestația — care se încadrează în articolele 111, 222 și 261 din regulamentul campionatului național — va veni spre judecare în ședința de Marți seară a C. C. N.-ului.

Audiatur et altera pars...

(Urmare din pagina I-a)

rea lui. Numai asigurări că mi se va înlesni un viitor mai bun, pe care vreau să-l leg tot de gruparea Rapid —".

„SUNT DEPRIMAT DE CELE PETRECUTE..."

„Sunt deprimat de cele petrecute în ultimul timp și faptul că joc mereu sub această teroare mă face să mă gândesc că ar fi mai bine dacă n'aș mai juca football.

„Eu am înțeles să lupt întotdeauna pentru culorile, pe care le port Că nu am isbutit să joc întotdeauna bine nu e vina mea.

„Marii jucători Piola și dr. Sarosi au declarat că fiecare jucător are în toți anii perioade de ieșire din formă. Dar găsesc că nu e drept ca ei să fie acuzați de aceasta..."

. . . . . .

Iată tot ce-a spus Baratky. Și are dreptate în foarte multe din aceste declarații.

Jocul de football nu este numai un fenomen technic ci și uman. El pretinde pe lângă competență și o apropiere de sufletul jucătorilor, cari în ciuda concepțiilor unora, nu sunt simple tendoane, ce se destind și se încordează mecanic pentru salariul lunar de foarte multe ori mizer.

Ei sunt în toate cazurile — fără cea mai măruntă excepție — oameni... „ca toți oamenii". Cari pot greși dar se pot și îndrepta dacă găsesc solicitudine și înțelegere. Baratky e azi un nefericit.

Un exemplu, totuși, care poate pune capăt unei stări anormale.

Nu cred conducătorii de cluburi că jucătarii de football trebuesc priviți cu o optică, alta decât cea de azi?

— S. —

Gloria C.F.R. nu-l va ceda pe Prassler II, Juventusului...

ci „cel mult" Rapidului dacă acesta ar insista

Unele ziare au anunțat că Prassler II va fi încercat azi de Juventus pentru postul de fundaș dreapta.

Lucrul acesta nu se va întâmpla însă de oarece gruparea gălățeană nu înțelege să se despartă de el.

MIRAJUL PRIMEI DIVIZII NAȚIONALE...

Prassler II a venit la București pentru a urma un tratament electric la cabinetul medical al Venusului.

Mirajul primei divizii naționale l-a făcut să accepte „invitația" Juventusului de a face un match de probă.

Ceiace urma să se întâmple azi dacă nu ar fi intervenit ce a intervenit.

DELEGATUL GRUPARII A AFLAT ȘI TOTUL A FOST STRICAT...

Dar... delegatul Gloriei a aflat de acest aranjament și nu a fost de acord cu el.

El a chemat imediat pe Prassler II și au plecat la Galați cu primul tren.

„Nu ne despărțim de Prassler II sub niciun motiv. El este actualmente cel mai bun fundaș din divizia secundă — spunea delegatul gălățean — și avem nevoie pentru a putea promova în prima divizie națională.

Este, deci ușor de înțeles că nu-l vom ceda sub nici un motiv Juventusului.

Cel mult Rapidului, dacă acesta va insista".

Ceeace înseamnă că Prassler II va juca liniștit la Gloria până la sfârșitul sezonului.

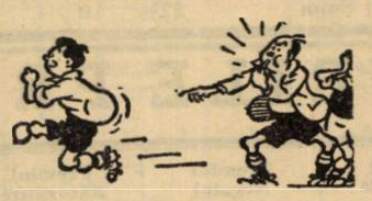

In mod cert Matchul RAPID - RIPENSIA

se dispută Sâmbătă pe stadionul A.N.E.F.

In sfârșit, matchul Rapid-Ripensia și-a găsit teren.

Intervențiile făcute pentru obținerea stadionului A. N. E. F. s'au izbit la început de dificultăți care păreau de neînlăturat.

In cursul zilei de eri însă, direcția stadionului a cedat, astfel că partida pasionantă dintre Rapid și Ripensia se va disputa Sâmbătă pe stadionul din Dealul Spirei.

Jahn se retrage din campionatul național

Suntem informați că gruparea divizionară B. Jahn a luat decizia să se retragă din campionatul național.

Nu știm precis dacă această hotărire a și fost anunțată federației de football dar sperăm că nu este vorba decât de o supărare trecătoare provenită în urma înfrângerii de Dumineca trecută. Gruparea din Cernăuți are o situație mijlocie în campionat și cu siguranță că nu va risca retrogradarea. In afară de asta, avându-se în vedere viitoarele modificări divizionare, nu vedem care ar fi situația acestui club.

Fără să încercăm să ne exprimămă opinia, credem că până la urmă Jahn va renunța la proectul său momentan.

Pedepse și suspendări pronunțate de C. C. N.

Redăm azi în continuare deciziile comisiei campionatului național întrunită Marți seara.

PEDEPSE

Au fost pedepsiți cu ridicarea dreptului de joc pe 15 zile:

Pastor Traian (Mureșul) și Astaluș V. (Olimpia).

8 zile: Spiegel Eduard (H. L. A.).

Mustrări: Bulinsky (Jahn) și Kiss (Gloria C. F. R.).

CEREREA UNIRII TRICOLOR

Gruparea bucureșteană Unirea Tricolor având în vedere că în urma întreruperii campionatului reprogramarea a fost făcută astfel încât să nu joace două etape la rând — 23 și 30 Aprilie — iar pe urmă are 3 matchuri într'o săptămână 7, 10 și 14 Mai — a cerut C. C. N. să-i programele unul din aceste matchuri în una din cele două Dumineci libere.

C. C. N. a cerut însă grupării comunul acord cu cel care vrea să joace dar după ce i s'a atras atenția că în urma amânărilor programarea a fost făcută discuționar, a admis cererea bucureștenilor. Urmează ca aceștia să depună o adresă în acest sens.

SUSPENDARI

Au fost suspendate următoarele grupări:

Victoria C. F. R. (Iași), pentru lei 1700;

Stăruința (Oradea), pentru lei 2960;

Universitatea (Cluj), pentru lei 2000.

AMANARI

Comisiunea descomplectându-se apoi, restul chestiunilor de pe ordinea de zi au fost amânate pentru ședința din 25 Aprilie 1939.

Juventus

se antrenează azi cu S. T. B.

Pentru a face o figură cât mai frumoasă la Baia Mare, Juventus a urmat săptămâna aceasta un antrenament special și sever.

In cadrul acestui program excepțional roș-albaștri joacă pe arena din Ștefan cel Mare cu S. T. B.

Juventus va alinia echipa care a dispus de Chinezul. Este foarte probabil că în locul lui Tătaru va juca Drăgulescu.

Ploeștenii au dece să se îngrijoreze...

Sp. Studențesc s'a antrenat ieri timp de două ore numai pentru condiție

In tabăra universitarilor domnește o mare agitație, acum în preajma partidei cu Tricolor—C.F.P.V.

Este un match de care este legat viitorul grupări studențești. Aceasta se găsește în situația de a avea neapărat nevoe de două puncte pentru a se pune pentru moment la adăpost de retrogradare.

Șansele îi sunt destul de mari pentru a învinge. Ultimile trei rezultate o îndreptățesc să spere.

Victoria cu 5—2 asupra echipei Franco Româna, chiar la Brăila, și mai ales drawurile reușite în compania Venusului și Rapidului au marcat o frumoasă revenire în formă ,plină de promisiuni.

MATCHUL CU PLOEȘTENII PROVOACA AGITAȚIE

Cu toate acestea, Universitarii nu-și desconsideră adversarul de Duminică. Matchul din Obor este privit cu cea mai mare grije, tocmai pentrucă adversarul nu este de talia egalilor Venus și Rapid.

Și aceasta explică agitația de care vorbeam mai sus și pregătirile intense.

MULȚI PREZENȚI LA ANTRENAMENT

Intr'adevăr, eri după amiază arena A.C.S.A. a găzduit unul din cele mai importante antrenamente ale universitarilor.

Chiar și jucătorii au acordat matchului importanța cuvenită participând în mare număr.

Astfel, cu excepția lui Marinescu, s'au antrenat: M. Constantinescu, Duce, Bădulescu, Andreescu, Tache Dumitrescu, Drăgan, Mitan, Titi Dumitrescu, Schulder, Gh. Constantinescu, Ștefănescu, Voicu și Gică Popescu.

DOUA ORE DE CONDIȚIE FIZICA

Antrenamentul a constat aproape numai din exerciții pentru condiție fizică.

Timp de aproape două ore, Doba a supus jucătorii la un metodic antrenament de condiție, insistând în special asupra înaintașilor.

A urmat apoi un scurt antrenament cu balonul, după care preparativele au luat sfârșit, urmând să fie reluate în ședința de Vineri.

REINTRAREA LUI MIHAILESCU

In formația universitarilor, este foarte probabil să se producă o schimbare. Și aceasta în bine. Este vorba de reintrarea vijeliosului Mihăilescu, cu care atacul va câștiga în agresivitate și eficacitate.

AZI LA BANEASA

Corsar, Ostaş, Flor Fina şi Hazliu se întâlnesc în premiul Negoiul

Handicapuri atracţioase. Program bine alcătuit

Programul reuniunei de azi dela Băneasa se prezintă excelent. Bine alcătuit, el oferă o serie de curse de reală atracţiune.

In primul rând vom remarca premiul Negoiul care va ocaziona o interesantă ciocnire între Ostaş, Corsar, Flor Fina şi Hazliu.

Ca de obiceiu, handicapurile constituesc punctul forte al programului. Găsim în el concurenţi numeroşi şi şanse bine echilibrate.

Celelalte alergări deasemeni se remarcă printr'un deosebit interes.

Favoriţii noştri

PREMIUL KENYES

Grajdul Schwartz este bine reprezentat prin Monette III şi Micşunea. Balsors cu descărcarea lui Urdăreanu devine redutabil.

Indicăm: GRAJDUL SCHWARTZ, Balsors.

REPRIZA INTAIA A PREMIULUI CHITILA

Foarte grea alergare. Mai mult prin simplă impresie alegem pe Tuluţa şi Drapel. Hoaţa şi Smeu vor da însă serios de furcă reprezentanţilor hergheliei Cislău.

Indicăm: HERGHELIA CISLAU, *Hoaţa*, Smeu.

PREMIUL MELI MELO

Nae a reuşit să figureze în companii ridicate. In plus prezintă avantajul a două bune galopuri publice. Principalul lui adversar este Favorit, primul în măsură să profite de un eventual eşec al lui Nae.

Indicăm: NAE, *Favorit*.

PREMIUL NEGOIUL

Pe hârtie concurenţii acestei probe sunt greu de separat.

Ostaş a dovedit cu ocaziunea victoriei din prima zi că este refăcut. A repurtat o victorie comodă. Mai mult decât sigur că eşirea publică i-a priit.

Flor Fina ne-a plăcum cum s'a comportat Duminecă în premiul Robur. Roaiba pare a fi mult transformată în bine. Deaceia credem că va opune o rezistenţă serioasă lui Ostaş.

Indicăm: OSTAŞ, *Flor Fina*.

PREMIUL RASVRATIRE

Marcarea unei preferinţe întâmpină serioase dificultăţi, deoarece aleargă cai cu valori nesigure. Almaş ne-a plăcut cum a fugit în premiul de Deschidere. Solitar în ipoteza puţin probabilă că va respecta angajamentul îi va fi un auxiliar preţios. Despre Roy se vorbeşte mult bine. Il considerăm ca un periculos adversar pentru cei doi colegi de grajd.

Indicăm: HERGHELIA SCROVIŞTE, *Roy*.

REPRIZA A DOUA A PREMIULUI CHITILA

Găsim în această cursă o serie de patente mediocrităţi. Alegem pe Belea II. La sosire vor mai fi Opinca şi Fioretta.

Indicăm: BELEA II, *Opinca*, Floretta.

PREMIUL RADOTEUR

Hop şi eu are primă şansă pe hârtie. Fiind însă vorba de un element decepţionant, vom face rezerve formale. Pentru locul al doilea alegem pe Getta.

Indicăm: HOP ŞI EU, *Getta*.

CONCURENŢII PROBABILI

Premiul KENYES — Vânzare 20.000 lei — 1100 metri (L. D.)

Răzor	59	R. Cristea
Balsors	56	Urdăreanu
Sarica	43½	Florescu
Fioretta	47½	0
Monette III	62½	Vincent
Micşunea	52½	Cucu
Poiana	43½	Guardian

Premiul CHITILA — W. h'cap 25.000 lei — 1400 metri (P. I.)

Repriza întâia

Monette III	62	0
Cin'te ţine	59	Gill
Tuluţa	55½	x
Roy	53½	0
Cremene	52	0
Leoaica	51	0
Marmara	51	Gosztony
Smeu	50½	Rosso
Hoaţa	50½	Tănase
Drapel	50½	Cucu
Onuţa	49	C. Logofătu
Bravo mă	48½	0

Premiul MELI MELO — Mixtă 25.000 lei — 1600 metri (P. V.)

Zamfira	56	Tănase
Leoaica	49	0
Almaş	52½	0
Favorit	56	Ilinca
Ciocârlan	57	Vincent
Tricolor	56	Mullot
Luţica	51	0
Nae	56	A. Enescu

Premiul NEGOIUL 30.000 lei — 1800 metri

Corsar	58	Ilinca
Ostaş	59½	Mullot
Flor Fina	56½	Gill
Hazliu	59½	Vincent

Premiul RAZVRATIRE — Mixtă 25.000 lei — 1200 metri (P. I.)

Bravo mă	57	Toth
Roy	52½	A. Cucu
Leoaica	49	0
Almaş	52½	Rosso
Solitar	52½	0
Luţica	51	Mullot
Şoim	52½	0
Ali Baba	52½	x
Harar	52½	V. Huţuleag

Premiul CHITILA — W. h'cap 25.000 lei — 1400 metri (P. I.)

Repriza doua

Naum	63½	0
Băbuca	63½	0
Balyhoo	63	R. Cristea
Etiquette	63	0
Caiafa	63	0
Traviata	62½	G. Horvath
Belea II	58½	Mullot
Sapphire	56	Gosztony
Fioreta	54½	Vincent
Harar	53½	0
Opinca	50½	Iosza
Poiana	45	0

Pr. RADOTEUR — Handicap 30.000 lei — 2200 metri (P. V.)

Farmec	64	0
Hop şi eu	58½	Mullot
Goblin	55½	Vincent
Mont Blanc	55½	R. Cristea
Getta	54½	Huţuleag
Almaş	52	0
Spătar	48½	Cucu
Stăpân	43½	Oprescu

PRONOSTICURILE PRESEI

ZIARELE	Premiul Kenyes	Premiul Chitila (repr. I)	Premiul Meli-Melo	Premiul Negoiul	Premiul Răzvrătire	Premiul Chitila (repr. II)	Premiul Rodoteur
Universul-Sport	Gr. Schwartz Balsars	Herg. Cislău Hoaţa	Nae Favorit	Ostaş Flor Fina	Herg. S-vişte Almaş	Belea II Opinca	Hop şi eu Getta
Gazeta Sport.	Gr. Schwartz Răzor	Drapel Marmara	Nae Favorit	Flor Fina Hazliu	Leoaica Almaş	Belea II Naum	Getta Mont Blank
Universul	Monette III Balsors	Marmara Tuluţa	Favorit Zamfira	Flor Fina Corsar	Solitar Bravo Mă	Belea II, Fioreta	Goblin Getta
Curentul	Gr. Schwartz Răzor	Cin'te ţine Drapel	Ciocârlan Nae	Corsar Flor Fina	Solitar Ali Baba	Naum Fioretta	Goblin Hop şi eu
România	Gr. Schwartz Balsors	Drapel Cin'te ţine	Ciocârlan Nae	Flor Fina Hazliu	Herg. S-vişte Roy	Naum Balihoo	Goblin Hop şi eu
Timpul	Gr. Schwartz Răzor	Cin'te ţine Drapel	Nae Ciocârlan	Flor Fina Ostaş	Gr. S-vişte Roy	Belea II Naum	Hop şi eu Goblin
Porunca Vremii							
Ordinea	Balsors Monette III	Tuluţa Marmara	Favorit Nae	Hazliu Flor Fina	Ali Baba Almaş	Belea II Fioretta	Mont Blanc Getta
Seara	Gr. Schwartz Balsors	Marmara Onuţa	Zamfira Favorit	Ostaş Corsar	Bravo Mă Solitar	Harar Belea II	Getta Herg. Scrovişte
Semnalul	Balsors Micşunea	Tuluţa Marmara	Nae Favorit	Flor Fina Ostaş	Gr. S-vişte Ali Baba	Harar Belea II	Mont Blanc Hop şi eu
Evenimentul	Monette III Răzor	Tuluţa Marmara	Zamfira Nae	Ostaş Flor Fina	Herg. S-vişte Luţica	Fioretta Caiafa	Mont Blanc Goblin
Cei mai indicaţi	Gr. Schwartz 8 Balsors 2	Herg. Cislău 6 Cin'te ţine 2 Marmara 2	Nae 4 Zamfira 2 Ciocârlan 2 Favorit 2	Flor Fina 5 Ostaş 3 Corsar 1 Hazliu 1	Herg. S-vişte 7 Ali Baba 1 Leoaica 1 Bravo Mă 1	Belea II 5 Harar 2 Naum 2 Fioreta 1	Mont Blanc 3 Goblin 3 Hop şi eu 2 Getta 2

hipism

Alergările de trap

Băneasa Trap; Ziua 35-a, Sâmbătă 22 Aprilie 1939

— PROGRAM DEFINITIV —

Premiul GLASATAI
Condiţie (1/5) — 15.000 lei
2100 Valmaş
2140 Poenita
2180 Lăcrămioara, Pinkerton, Ghimp
2200 Ghid
2220 Bruma II
2240 Jarvis

Premiul GITHA
Condiţie (1/2) — 18.000 lei
1700 Fâşneaţă, Dexter Hanover, Suveran, Ulis
1720 Santuţa, Ural
1740 Tătăran, Draga Mea, Eol, Călin, Carol Hanover
1760 Elly
1780 Zeta
1820 Rama II
1840 Gaby M.

Premiul GOTHA
Condiţie — 18.000 lei
2160 Lanţ
2180 Szeged
2200 Primrose, Katy Caid, Edith, Vivat, Champion junior
2220 Cupidon, Coconas, Talaz
2240 Amilkar, Champion, Lucifer II, Antrag
2260 Margaret T., Kanada

Premiul GUSTAV
Handicap — 13.000 lei
1700 Valona, Lancia
1720 Mister, Luna, Santuţa, Sorana
1740 Vestit, Igen, Tais
1760 Măgura, Crai, Mura II, Aluniş, Harry Boy

1780 Candriu, Draga Mea, Pin-[illegible], Zenit
1800 Eggy, Makrele, Tufănica

Pr. ALEX. CONSTANTINESCU
Record — 60.000 lei. V, VI
1700 Tutum
1720 Torent, Casatca, Sorvanet, Catinca, Cupidon, Iubita, Guardian Girl, Viziru, Ideal, Coconas, Talaz, Adad Worthy, Pisica
1740 Giuditta, Kitty Clair, Anny Worthy, Blondella, Valenţio, Pock, Sam Worthy, Nation, Gruia
1760 Rosalinde, Viitor
1780 Champion, Citronat G.
1800 Roland I. D., Gondolat II, Joppa Hanover
1820 Amilkar

Premiul GURA OCNIŢEI
Handicap — 11.500 lei
2100 Iarba, Lilia, Voevod, Cina, Lin
2120 Jupân, Turla, Românaş
2140 Cilly Hanover
2160 Bandit II
2180 Desiş, Răsura, Crălasa, Taina
2200 Extra
2220 Santuţa, Ural
2250 Furor, Eol

Pr. ALEX. CONSTANTINESCU
Record — 60.000 lei, finala

Premiul GACSINA
Handicap — 15.000 lei
2100 Livada
2120 Lăcrămioara, Legionar, Busuioc
2140 Rugina, Leu
2160 Luntraş, Ducesa, Pacahantos, King Worthy
2180 Edith, Catinca, Dorka
2200 Brebenea, Ghid
2220 Blondella

Alergările de galop

BĂNEASA; ZIUA IV-a, Duminică 23 Aprilie

— INSCRIERI —

S'au publicat greutăţile în handicapuri

Premiul ERIC
1700 metri — 20.000 lei

Afurisit	50.000	61½
Geza	30.000	57
Leoaica	70.000	44½
Balsors	20.000	57
Medardus	40.000	61½
Très Pratique	50.000	61½
Goblin	40.000	60

Premiul NEMIRA — W. H'cap
1200 metri — 25.000 lei

Sukoro	64
Răzor	62½
Tuluţa	62
Meşteru Manole	62
Cremene	60
Coniţa II	58½
Bravo mă	57½
Etiquette	56½
Balyhoo	56
Belea II	50½
Fioretta	49
Harar	47
Goianca	47
Răzlet	46
Lăncier	45
Sarica	45
Poiana	45
Baby II	45

Premiul LOGREŞTI
1500 metri — 25.000 lei

Ticu		51
Puişor	40.000	54½
Geza	30.000	54
Cin'te ţine	40.000	56
Marcella	60.000	58½
Ray		44
Leoaica		42½
Lăncier	60.000	42
Getta		57
M. en avant		63
Tuluţa		55½
Farmec		57½
Almaş		44
Favorit		48½
Jony		44
Medardus	40.000	57
Très Pratique	50.000	58½
Stăpân		44
Golancă		42½
Necoz		59

Premiul MAUS
1800 metri — 40.000 lei

Colombo	59½
Boeru	58
Răsvrătit	57
Povestea	56½
Smaranda	55½
Bock	55½
Roy	52½
Olaf	52½
Almaş	52½
Cosac	52½
Solitar	55
Amnar	55
Blanc	52½
Mazeppa	57
Tricolor	52½
Stăpân	52½
Golanca	57
Nae	52½
Halmei	54

Premiul FLAMURA
1600 metri — 30.000 lei

Etiquette	60.000	43½
Suliţa		47½
Cin'te ţine	40.000	51½
Aida		49½
Marcella	60.000	52½
Hoaţa	40.000	50½
Coniţa II	100.000	47½
Leoaica	80.000	43½
Doiniţa		52½
Pricina		49½
Luţica		47½
Frunză	100.000	56½

Premiul SAGESSE — Handicap
1600 metri — 35.000 lei

Brânceni	64
Flor fina	62½
Très Pratique	62½
Hazlou	62
Cătălin	59½
M. en avant	59½
Bedardus	59
Necaz	59
Don Alberto	59
Frunză	58½
Marcella	57½
Afurisit	56½
Carmen	54½
Cin'te ţine	54½
Bock	53
Tuluţa	51½
Li	51
Getta	50½
Roy	50
Olaf	49
Aida	47
Stăpân	41
Golanca	40

Informaţii

ERI LA BANEASA TRAP

● AU FOST distanţaţi:

Ulis dela locul al treilea în premiul Govora, pentru mers neregulat.

Centaur în parcursul premiului Gorgota, pentru mers neregulat.

Vestit în parcursul premiului Griviţa, tot pentru mers neregulat.

Desiş, în aceiaşi alergare, pentru galopuri repetate.

Poeniţa, în parcursul premiului Giurgiu, pentru galopuri repetate.

Sorvaneţ, dela locul al doilea în premiul Grozeşti, pentru galopuri repetate.

● ŞI-AU AMELIORAT recordul carierei:

Cartuşel cu 3,1 secunde; noul record 136,3.

Turla cu 5,5 secunde; a marcat 1.40,4.

Elişor cu 2,3 secunde; a reuşit 1.40,6.

Brenn cu 0,2 secundă; recordul actual 1.39,9.

Zenit cu 0,9 secundă; a ajuns la 1.32,6.

Puica cu 0,1 secundă; şi-a fixat recordul la 1.34,9.

Casatca cu 1,1 secundă; a reuşit 1.29,9.

● IATA COTELE plătite la event:

Jade-Cartuşel 1.235.
Iubita-Blondella 412.
Turla-Zenit 828.
Trixie-Lăcrămioara 46.

LA PELUZA:

Jade-Cartuşel 750.
Iubita-Blondella 1.950.
Turla-Zenit câmp 76.
Trixie-Lcrămioara 45.

● **JOCUL austriac început cu 30.000 lei, a ajuns la 42.060. Surprizele cauzate de Turla şi Blondella au determinat închiderea lui.**

● **CU OCAZIA reuniunei de eri nu s'a înregistrat nici o amendă.**

● IZMA a fost vândută de d. G. Iordănescu d-lui Cioca.

IERI LA BANEASA TRAP

GRAJDUL STANCIULESCU A CAŞTIGAT 2 ALERGARI

Lipsa de spaţiu ne determină să rezumăm comentariul alergărilor de eri dela Băneasa Trap la strictul necesar. Adică la o sumară trecere în revistă a pirncipalelor fapte şi rezultate.

Această întrunire a avut o caracteristică bine definită. Rezultatele au fost favorabile cailor cu prima şi a doua şansă. Numai două surprize. Acelea procurate de iepele Cartuşel şi Blondella. Atât iapa d-lui Marcu cât şi Cartuşel au fugit peste aşteptări.

Rezultatul zilei l-a obţinut d. Stănciulescu. Din formaţiunea d-sale au câştigat iepele Iubita şi Turla. Prima şi-a adjudecat cu manifestă uşurinţă premiul Gordânia.

Premiul Grija a revenit comod iepei Trixie care a biruit pe Ducesa. Pensionara contesei Benckendorff se apropie de vaioarea maximă.

Neapărat trebue remarcat succesul iepei Casatca din premiul Grozeşti, repriza a doua. Deşi a câştigat uşor, şi-a ameliorat recordul carierei, marcând 1.29,9.

Un accent special vom pune şi pe victoria iepei Jade din premiul Ghimpaţi.

Deasemeni frumos a mai fugit Zenit, de nerecunoscut în mâinile lui Fischer.

Au mai câştigat Carol Hanover şi Lăcrămioara.

Rezultatul şi descrierea alergărilor

285. Premiul GOVORA — Condiţie (1/1)
(14,34) 10.000, 3000 lei

259	CAROL HANOVER	1	1760	2.51^{2}	1.37^{3}	Fischer	11	12
201	Barza	2	1760	32^{1}	37^{8}	Andreiewsky	148	72
241	Ulis		1680	52^{2}	42^{5}	Pavlic	29	32[1]
276	Speranţa		1680	13^{5}	55^{2}	Gh. Iirca	2056	124[2]

[1]) Dist loc 3 pt. mers neregulat
[2]) Dist. loc 4 pt. timp nereglementar

CAROL HANOVER (Bandy Flasch şi Busy-s-Lu) aparţine d-lui A. Hananel şi este antrenată de E. Fischer.

Cotele: Tribună 11; 11, 13. Peluză 12; 11, 13.

Ulis conduce până pe partea opusă tribunei, de unde trece în frunte Carol Hanover, repurtând o victorie extrem de uşoară. Barza soseşte a doua, înaintea lui Ulis, dintanţat pentru mers neregulat.

286. Premiul GHIMPAŢI — Condiţie (1/5)
(15,00) 9000, 2300, 1000, 700 lei

271	JADE	1	1800	2.41^{3}	1.29^{6}	Gaidaev	35	50
261	Hercegnö	2	1780	42^{1}	31^{1}	Szabo	35	50
243	Kitty Clair	3	1760	43	32^{7}	Cercasov	12	10
275	Spic	4	1740	44	34^{7}	Gram	1342	353
256	Peceora		1760	46	34^{3}	Fischer	137	135
103	Benito H. P.		1720	57^{3}	43^{1}	Vârlar	226	252

JADE (Adam şi Daias) aparţine Grajdului Sterea şi este antrenată de J. Marcu.

Cotele: Tribună 35; 30, 33. Peluză 50; 24, 32.

Benito H. P. porneşte în fruntea plutonului ,urmat de Spic. Peceora, Kitty Clair, Hercegnö şi Jade. La prima trecere prin faţa tribunei, ordinea este: Spic, Kitty Clair, Hercegnö, Jade, Peceora şi Benito H. P. Pe partea opusă tribunei, Kitty Clair apare pe primul plan, urmată de Hercegnö şi Jade. La ultimul ocol, Kitty Clair ia un lung galop şi astfel Jade câştigă uşor asupra iepei Hercegnö. Kitty Clair rămâne a treia.

281. Premiul QUARAMBA — Condiţie (1/)
(13,25) 9000, 2300, 1000, 700 lei

248	Cartuşel	1	2120	3.24^{1}	1.36^{3}	Gram	62	68
279	Măgura	2	2140	26	36^{3}	Ghinea	29	25
4	Candriu	3	2140	27^{9}	37^{1}	Gaidaev	39	38
275	Hollo	4	2240	31^{1}	34^{2}	Fischer	124	80
278	Elena		2160	31^{1}	37^{7}	Brânzea	57	64
252	Fudul		2160	35^{1}	39^{6}	Slobozenco	56	77
278	Lin		2080	39^{2}	45^{4}	Szabo	281	461
278	Tais		2160	oprit	—	Chrhistodorescu	317	308

CARTUŞEL (Sixtus şi Cara Picina) aparţine d-lui I. Köpe şi este antrenată de G. Gram.

Primă de crescător lei 900 d-lui I. Köpe.

Cotele: Tribună 62; 24, 17, 23. Peluză 68; 20, 17, 19.

Event: Tribună 1235. Peluză 750.

După primele sute de metri, Lin cedează comanda iepei Cartuşel. Aceasta păstrează avantajul pe tot restul parcursului. Pe partea opusă tribunei, Măgura şi Candriu înaintează puternic. Greşesc însă ambii. Măgura ocupă locul al doilea, înaintea lui Candriu, urmat de Hollo.

288. Premiul GORDONIA — Condiţie (1/10)
(15,50) 10.000, 3000, 1200, 800 lei

280	IUBITA	1	2160	3.15^{2}	1.29^{1}	Crotenco	11	11
280	Tutun	2	2180	19^{9}	31^{6}	Slobozenco	11	11
282	Pock	3	2240	22^{0}	30^{1}	Gaidaev	41	43
257	Ieroşca II	4	2200	23^{5}	32^{6}	Fischer	59	71

IUBITA (Bandi şi Iasca) aparţine d-lui N. Stănciulescu şi este antrenată de C. Slobozenco.

Primă de crescător lei 1000 d-lui L. Rousso.

Cotele: Tribună 11; 14, 18. Peluză 11; 11, 12.

Iubita merge în fruntea plutonului, urmată de Tutun, Ieroşca II şi Pock. Ea păstrează un mare avantaj pe întregul parcurs. Ordinea suferă o mică modificare la sosire. Pock întrece, pentru locul al treilea pe Ieroşca II.

289. Premiul GORGOTA — Handicap
(16,16) 12.000, 3700, 1500, 800 lei

274	BLONDELLA	1	1780	2.38^{8}	1.29^{2}	Gram	307	540
282	Fama	2	1720	39^{4}	32^{7}	Bordei	51	43
283	Giuditta	3	1700	39^{6}	33^{9}	T. Marcu	118	91
281	Lanţ	4	1700	42^{2}	35^{4}	Pavlic	17	17
281	Rugina		1700	46^{1}	37^{9}	Slobozenco	206	315
283	Edith		1740	47^{7}	36^{1}	Fischer	33	44
274	Luntraş		1720	38^{0}	48^{2}	Dobrescu	458	945
261	Centaur		1740	56^{1}	41^{1}	Crainic	362	138

[1]) Dist. pt. mers neregulat

BLONDELLA (David Axworthy şi Blondina) aparţine d-lui B. Marcu şi este antrenată de B. Marcu.

Cotele: Tribună 307; 22, 16, 18. Peluză 540; 38, 15, 36.

Event: Tribună 312. Peluză 1950:10 lei.

Rugina porneşte în fruntea plutonului, urmată de Giuditta, Lanţ, Luntraş, Fama, Edith, Blondella, Centaur. La prima trecere prin faţa tribunei, se află prima Giuditta, urmată de Fama, Lanţ şi un grup alcătuit din Blondella, Luntraş, Rugina. Giuditta îşi creiază un bun avantaj pe partea opusă tribunei. Galopează însă pe a doua parte a liniei drepte şi astfel este întrecută de Blondella, iar în ultimile fuleuri şi de Fama.

290. Premiul GRIVIŢA — Handicap
(16,42) 8000, 2000, 1000, 500 lei

159	TURLA	1	2100	3.30^{0}	1.40^{4}	Slobozenco	53	54
258	Elişor	2	2100	31^{2}	40^{6}	Gaidaev	336	134
278	Thalio	3	2140	31^{3}	33^{7}	Tassopol	51	48
258	Brenn	4	2120	31^{7}	39^{0}	Andreyewsky	89	57
278	Mura II		2220	34^{0}	36^{8}	Dumitrescu	454	595
278	Pan Worthy		2200	35^{0}	38	Borisiac	52	73
251	Extra		2140	36^{1}	41	Dobrescu	112	144
277	Cilly Hannover		2100	38	43^{8}	Pavlic	105	155
276	Eol		2180	43^{1}	42^{3}	Fischer	35	42
269	Taina		2120	49	48	Marcu	817	337
275	Vestit		2200	oprit	—	Szabo	572	332
278	Desiş		2120	oprit	—	Ghinea	337	285

[1]) Dist. pt. mers neregulat
[1]) Dist. pt. mers neregulat

TURLA (Bandi şi Turma) aparţine d-lui N. Stănciulescu şi este antrenată de C. Slobozenco.

Cotele: Tribună 53; 26, 89, 42. Peluză 54 31, 50, 25.

Elişor porneşte în fruntea plutonului, urmat de Turla, Cilly Hanover, Desiş, Brenn, Taina, Thalio, Extra, Eol, Pan Worthy, Vestit şi Mura II. După primul kilometru ordinea este: Elişor, Thalio, Turla, Cilly Hanover, Brenn, Desiş, Pan Worthy. Pe partea opusă tribunei, Turla ia comanda şi nu mai este ajunsă. Elişor bate de puţin pentru locul al doilea, pe Thalio, urmat de Brenn.

291. Premiul GIURGIU — Handicap
(17,10) 10.000, 3000, 1200, 800 lei

279	ZENIT	1	1740	2.41^{2}	1.32^{6}	Fischer	35	33
246	Puica	2	1740	45^{2}	34^{9}	Pavlic	490	145
279	Geisha	3	1760	45^{8}	33^{9}	Andreyewsky	29	31
256	Zalud	4	1760	47^{7}	35^{3}	Dobrescu	818	520
279	Pinkerton		1740	48^{3}	36^{7}	Gavrilescu	230	468
202	General Worthy		1740	48^{5}	36^{8}	Catană	545	390
279	Draga Mea		1720	49^{8}	38^{7}	Gaidaev	37	42
279	Harry Boy		1700	50	40	Ghinea	68	86
246	Livada		1760	51^{4}	37^{4}	Christodorescu	490	145
270	Eggy		1740	54^{1}	40^{1}	Grünwald	216	123
280	Poeniţa		1800	oprit	—	Szabo	136	150[1]

[1]) Dist. pt. galopuri repetate

ZENIT (Folgerichtig şi Zorica) aparţine d-nei E. Grünberg şi este antrenată de E. Fischer.

Cotele: Tribună 35; 17, 36, 14. Peluză 33; 17, 30, 16.

Event: Tribună 828. Peluză 76 câmp.

Harry Boy pleacă în fruntea plutonului urmat de Draga Mea, Zenit, Puica, Pinkerton, General Worthy. La prima trecere prin faţa tribunei, se găseşte în cap Zenit, urmat de un grup format din Harry Boy, Draga Mea, Geisha, Zalud şi Puica. Apoi Zenit îşi măreşte avantajul şi termină la pas înaintea iepelor Puica şi Geisha.

292. Premiul GRIJA — Record
(17,36) 10.000, 3000, 1200, 800 lei

247	TRIXIE	1	2180	3.13^{1}	1.28^{6}	Cercasov	19	16
281	Ducesa	2	2120	14^{6}	31^{4}	Tassopol	49	283
247	Ninon	3	2160	16^{2}	30^{6}	Grünwald	70	55
257	Brebenea	4	2140	16^{6}	31^{9}	Gaidaev	68	53
283	Gruia		2220	16^{8}	28^{6}	Andreyewsky	241	1133
284	Kundry		2200	16^{8}	2^{5}	Bordei	113	148
266	Guardian Girl		2140	17^{9}	32^{5}	Fischer	116	92
262	Nation		2180	19	31^{3}	Szabo	484	428
272	Talaz		2160	20^{7}	32^{0}	Dumitrescu	1453	850
257	Bruma II		2140	31^{4}	38^{8}	Lucan	829	1700

TRIXIE (Baka şi Fulger) aparţine Contesei E. Benckendorff şi este antrenată de N. Terehov.

Cotele: Tribună 19; 13, 20, 16. Peluză 16; 14, 21, 18.

Ducesa conduce, urmată de Guardian Girl, Bruma II, Brebenea, Talaz, Ninon, Trixie, Nation, Kundry şi Gruia. La prima trecere prin faţa tribunei, Ducesa continuă să conducă, urmată de Guardian Girl, Brebenea, Ninon, Trixie, Bruma II. Pe partea opuă tribunei, ordinea este: Ducesa, Guardian Girl, Trixie, Brebenea. Pe linia dreaptă, Trixie depăşeşte cu uşurinţă pe Ducesa. Ninon sfârşeşte a treia.

293. Premiul GROZEŞTI — Performanţă — Repriza I-a
(18,00) 9000, 2300, 1000, 700 lei

274	LACRAMIOARA	1	1780	2.47^{0}	1.34^{3}	Crotenco	24	24
—	Igen	2	1720	48	37^{7}	Fischer	34	48
24	Dâmb	3	1700	48	38^{6}	Andreyewsky	221	93
259	Mirişţea	4	1720	48^{8}	37^{8}	Szabo	156	82
279	Sonora		1780	48^{6}	34^{7}	Zabelin	60	127
277	Luna		1740	52^{8}	39^{8}	Tassopol	104	215
256	Handicap		1780	55^{2}	38^{4}	Borisiac	190	84
278	Furor		1720	3.00^{0}	44^{8}	Popa	78	60

LACRAMIOARA (Bandi şi Lumina) aparţine d-lui L. Rousso şi este antrenată de I. Crotenco.

Primă de crescător lei 900 d-lui L. Rousso.

Cotele: Tribună 24; 14, 14, 19. Peluză 24; 15, 16, 26.

Event: Tribună 46. Peluză 45:10 lei.

Dâmb porneşte în fruntea plutonului, urmat de Igen, Furor, Mirişţea, Luna, Sonora, Lăcrămioara şi Handicap. La prima trecere prin faţa tribunei, ordinea este: Igen, Dâmb, Mirişţea, Furor, Sonora, Lăcrămioara. In ultimul ocol, Igen are în spatele ei pe Dâmb, Mirişţea, Sonora. In apropierea sosirei se angajează o crâncenă luptă între Igen, Dâmb şi Lăcrămioara. Ultima câştigă de puţin asupra lui Igen, urmat la infim interval de Dâmb.

294. Premiul GROZEŞTI — Performanţă — Repriza II-a
(18,25) 9000, 2300, 1000, 700 lei

275	CASATCA	1	1800	2.41^{5}	1.20^{9}	Pavlic	19	21
275	Kamaa	2	1820	46^{8}	31^{6}	Grünwald	53	48
275	Voinţa	3	1800	47	32^{6}	Dobrescu	62	52
274	King Worthy	4	1820	52^{6}	34^{8}	Ghinea	44	44
275	Durdulia		1780	53^{8}	37^{6}	Catană	147	310
258	Ural		1720	3.06^{6}	48^{8}	Vârlar	1090	1960
278	Călin		1740	3.06^{8}	47^{1}	Fischer	396	212
266	Sorvaneţ		1800	2.46^{7}	32^{4}	Borisiac	145	137

[1]) Dist. II pt. galopuri repetate

CASATCA (Bandi şi Cometa) aparţine d-lui N. Ianuşevici şi este antrenată de M. Pavlic.

Primă de crescător lei 900 d-lui N. Ianuşevici.

Cotele :Tribună 19; 12, 14, 14. Peluză 21; 14, 14, 15.

După parcurgerea primelor sute de metri, Casatca trece în fruntea plutonului, cucereşte un mare avans şi vâştigă la pas asupra lui Sorvaneţ, Kamaa, Voinţa, sosiţi în ordine.

ATLETISM

Sportivii finlandezi se pregătesc în vederea jocurilor olimpice

Sub conducerea celor mai faimoşi antrenori, viitorii reprezentanţi ai Finlandei se antrenează pentru marea bătălie olimpică

Activitatea sportivilor din toate ţările este astăzi concentrată în vederea jocurilor Olimpice, fiecare naţiune ţinând să-şi păstreze locul cucerit la trecutele jocuri.

Finlanda după cum este şi natural este decisă să facă tot ce-i stă în putinţă pentru a-şi apăra cu succes victoriile care au ridicat-o la rangul de primă naţiune sportivă din lume.

FOOTBALLIŞTII LA LUCRU

Dela începutul lunei Februarie footbaliştii finlandezi sunt puşi sub supravegherea antrenorului ungur Gabriel Obitz care a fost de douăzeci de ori internaţional.

El va rămâne în Finlanda până în toamna anului 1940.

ACTIVITATE INTENSA IN CELELALTE RAMURI

Antrenorul diplomat al Reichului. H. Borrmann a debarcat în Finlanda la începutul anului, fiind trimes de federaţia germană de canotaj.

Timp de două luni el a antrenat pe rameurii finlandezi, Barman este în vârstă de 60 ani, s'a consacrat canotajului 40 de ani din viaţa sa. El este autorul moral al victoriilor germane obţinute la ultima olipiadă.

UN CAMPION MONDIAL ANTRENEAZA PE HALTEROFILI

Campionul mondial pe 1938 de greutăţi şi haltere în categoria mijlocie Adolf Wagner va sosi în Finlanda în toamna acestui an pentru a supraveghea pregătirea halterofilor.

Acest antrenor amator va antrena în mod onorific pe halterofii finlandezi.

UN DANEZ VA ANTRENA PE CICLIŞTI

Celebrul antrenor ciclist danez Karl Pheiser va sosi în Finlanda la începutul lunei viitoare pentru a sta timp de câteva luni.

NATAŢIA

Dela începutul lunei Noembrie şi până la 1 Ianuarie, ungurul elvetian Ernst Speissegger a fost consilierul technic al înnotătorilor finlandezi; în curând va sosi un alt antrenor pentru a pregăti pe jucătorii de water-polo.

Scrimeurii, vor avea ca antrenor pe belgianul Jean Baptiste Coulon care va rămâne timp de trei luni în mijlocul scrimeurilor finlandezi.

UN HOTEL PENTRU ZIARIŞTI

Pentru ziariştii care vor reprezenta diferitele ziare străine şi a căror număr se crede că va atinge cifra de 400, s'a' construit un hotel special. Hotelul este aşezat într'un cartier nou, lângă palatul poştelor şi telegrafului şi a gării oraşului Helsinki.

GOANA DUPA LOCUINŢE

Biroul de încartiruire al Comitetului organizator continuă lucrul metodic pentru soluţionarea uneia din cele mai grele probleme în legătură cu jocurile Olimpice.

Până la 10 Martie s'au găsit la locuinţele particulare din Helsinki locuri pentru 22.000 de persoane; în împrejurimele imediate ale oraşului s'au găsit locuri pentru 5000 de persoane iar încartiruiri colective s'au găsit pentru 33.000 de persoane. Cum fiecare zi aduce noui posibilităţi de încartiruiri, suma totală de 58.420 prevăzută se găseşte în momentul de faţă larg depăşită.

Pentru a uşura chestiunea locuinţelor, membrii autonobil clubului Finlandei, Rotary-Club, Golf-club din Helsinki şi a Gachtclubului s'au declarat gata de a pune la dispoziţie apartamentele membrilor societăţilor străine corespondente în timpul duratei jocurilor.

PESAPALLO JOCUL NAŢIONAL FINLANDEZ

Comitetul organizator a decis să dispute un match exchibiţie de „pesapallo", jocul naţional finlandez în cadrul jocurilor Olimpice.

„Pesapallo" este un joc de echipă, fiecare team fiind alcătuit din nouă jucători.

Acest joc se aseamănă cu oina noastră şi se practică în Estonia, şi s'a încercat în Sueida.

PARCURSUL CURSEI CICLISTE A FOST MODIFICAT

Luând contact cu Uniunea ciclistă internaţională, comitetul organizator a dispus ca distanţa cursei pe şosea să se dispute pe o distanţă de 188 km. (în loc de 140 km.).

CASA ATLETELOR VA FI GATA IN PRIMAVARA ANULUI VIITOR

Clădirea în care vor fi adăpostite concurentele va cuprinde două corpuri de case, fiecare cu opt etaje şi va fi gata la 1 Mai 1940.

Peste şase sute de sportive vor putea locui în camere cu unul şi două paturi. Clădirea va cuprinde:

Un amfiteatru, un birou postal, o centrală telefonică, săli de lectură, birouri, săli de masă, bucătării.

Această casă construită în stil modern se găseşte aşezată într'un cadru minunat, înconjurat de păduri.

Casa este aşezată la 1 km. depărtare de stadionul olimpic.

Deschiderea sezonului oficial s'a amânat pentru 7 Mai

In şedinţa de aseară Liga de atletism Muntenia a decis ca prima reuniune de atletism să se dispute Duminică 7 Mai, când urmează să se desfăşoare pe stadionul A. N. E. F. primul concurs al anului.

Clubul Viforul Dacia organizează Duminică a treia reuniune de antrenament

Continuând programul de pregătire al atleţilor bucureşteni în vederea sezonului oficial, va organiza Duminică după amiază pe terenul Velodrom un concurs cu următoarele probe :

100 m.
300 m.
aruncarea discului.
săritura în înălţime

iar în pauza matchului de rugby Viforul Dacia—Stadiul Român se va alerga 1000 m.

SKI

Cupa Bucegilor se anunţă sub cele mai bune auspicii

Toţi aşii skiului românesc la start

Doar câteva zile ne mai despart de disputarea marei competiţiuni de ski pentru Cupa Bucegilor.

Interesul pe care-l suscită această coborâre, care după concursurile naţionale, ocupă unul dintre cele mai importante locuri în programul intern al skiului nostru, este deosebit de mare.

PE VALEA CERBULUI ZAPADA ESTE BUNA

Deşi suntem atât de târziu, zăpada de pe Valea Cerbului şi pe Vârful Omul nu a căzut încă prada soarelui, astfel că în ziua concursului, skieurii vor putea cobori în voie.

Iar organizatorii, în speţă Ski Club Bucureşti, a întreprins o vie activitate pentru punerea la punct a regiei technice.

Conducerea acestor preparative sunt conduse sub directa supraveghere a d-lui B. B. Assan, un nume despre a cărui competenţă şi pricepere nu-i nevoie să mai insistăm.

NOUA CLUBURI ŞI-AU ANUNŢAT PANA ACUM PARTICIPAREA

La Ski Club Bucureşti s'au primit până astăzi înscrierea a nouă echipe în fruntea cărora figurează cele mai cunoscute figuri din lumea skieurilor români.

Iată numele acestor cluburi:

Ski Club Prahova: *Const. Ciocoiu, Bursuc, Benone, Bucur Marinas.*

B. T. E.: *Ludovic Szabo, Sigyi Ştefan, Welkens, Imre Bela şi Covacsy Gyury.*

K. S. V.: *Binder în fruntea unei echipe de patru concurenţi.*

H. S. V.: *Zacharias şi Engber.*

I. A. R.: *Cojocaru, Mândru, Enea, Trifan şi Folea.*

A. S. M. Braşov: *Munteanu Aurel, Munteanu Vasile, Sulică, Nistor şi Geităneru.*

Clubul german de ski Bucureşti: *Görk Mayer şi Ski Club Bucureşti cu Mircan şi fraţii Rosculet*

CICLISM

Mâine se închid înscrierile pentru cursa de şosea organizată de „Viforul Dacia"

In ziua de 23 Aprilie ac. c. gruparea „Viforul Dacia" organizează o cursă ciclistă cu handicap de 100 km.

CINE POATE LUA PARTE

Cursa este deschisă tuturor licenţiaţilor ai F. R. S. C. pe 1939 din toate clasele, precum şi alergătorilor care şi-au înaintat cererile de licenţă.

CATEVA PUNCTE PENTRU CONCURENŢI

Toţi alergătorii vor avea ghidoanele buşonate, două frâne în bună stare de funcţionare.

In cazul când alergătorii vor rupe roţi pedale au voie a schimba bicicleta.

Alergătorii care vor participa la această cursă, vor avea tricourile şi chiloţi reglementar ale clubului din care fac parte.

Se admit şi cu schimbător de viteză.

Controlul acestei curse se închide după o jumătate de oră dela sosirea primului concurent.

UNDE SE VOR ADUNA ALERGATORII

Adunarea concurenţilor se va face la ora 7 jum. dim. La aceiaş oră va începe şi împărţirea numerelor.

Plecarea se va da la ora 8 dimineaţa din faţa Velodromului din şos. Ştefan cel Mare.

CUM SE DISTRIBUE HANDICAPUL

Categoria începători, la ora 8.
Categoria III la ora 8.0g.
Categoria II la ora 8.08.
Categoria I la ora 8.11.

TRASEUL

Traseul acestei curse este: de la Velodromul Ştefan cel Mare din şoseaua Ştefan cel Mare, pe şos. Bonaparte, piaţa Victoriei, şos. Kiselef pe şoseaua Ploeşti până la km. 51, dela km. 51 se vor întoarce înapoi spre Bucureşti, iar la stopul din Băneasa vor merge spre Canton linia Constanţei Petrol Bloc, Stăvilari Herăstrău, Bordei iar *sosirea* va fi la statuit Aviatorilor din şos. Jianu.

OFICIALII CURSEI

Comisari C. Marinescu, C. Nicolau, M. Carlaonţ; starter M. Antonescu; starter la sosire V. Stănescu; cronometror N. Chircu.

UNDE SE PRIMESC INSCRIERILE

Inscrierile se primesc la d. M. Carlaonţ str. Braziliei nr. 15.

Taxa de înscriere e de 20 lei, înscrierile se primesc pâăn în ziua de 21 Aprilie a. c. orele 18.

Duminică 30 Aprilie

Gruparea Leonida organizează o cursă pe şoseaua Bucureşti-Ploeşti

Duminică 30 Aprilie gruparea „Leonida" va regisa o cursă de şosea, care se va desfăşura pe traseul Bucureşti-Ploeşti-Bucureşti. Proba este dotată cu frumoasa cupă „Emil Keiser", în memoria vice preşedintelui Emil Keiser, decedat anul acesta. Cu această competiţiune clubul Leonida îşi face debutul la capitolul organizărilor. Deşi de curând înfiinţată secţia de ciclism Leonida s'a dovedit a fi, una dintre cele mai serioase grupări cicliste, având în scurt timp un palmares destul de bogat. Credem că atât d. ing. C. Sgabados, preşedintele mişcării sportive a societăţii Leonida, cât şi d. Iacobescu inimosul conducător al secţiei de ciclism, vor depune toate eforturile morale şi materiale, pentru ca această cursă să se bucure de un desăvârşit succes.

VOLLEY BASKET-BALL

Astă seară

Regiunea Bucegi ţine şedinţă

Astă seară, începând dela ora 21, în noul local din str. Caragiale 13, Comisia de judecată a regiunii Bucegi ţine o importantă şedinţă, în cadrul căruia se vor judeca toate protestele existente.

Prin ochiuri de plasă

● Miercuri 19 Aprilie a. c. s'a disputat matchul de voley-ball dintre echipele claselor a IV-a A şi B. Au nvins cei de la B cu: 15—12, 15—3. S'a remarcat undrea Ş. dela B.

ECHIPELE:

Cl. a VI-a A.: Beleuţă I., Vlădescu G., Georgescu I., Stanl., Vasilescu M., Ionescu S.,,

Cl. a IVa B.: Cherciu St., Ţundera Ş., Constantinescu E., St.nescu I., Ţundrea M., Burcou I. Alex.

Arbitru: Gieorghe D.

● *A. S. DISTRIBUŢIA va înfiinţa o secţie de Volley femenin.*

Dela A.C.T.

Din partea A. C. T.-ului primim cu rugămintea de a publica următorul comunicat:

„Secţia de volley-basket convoacă pentru Vineri 21 crt. ora 21, la sediul Asociaţiei din str. General Berthelot 10, absolut toţi jucătorii de volley şi basket.

Toţi jucătorii sunt obligaţi să se prezinte cu echipamentul pe care îl posedă, spre verificare şi pentru formarea echipelor I-a şi rezervă.

Având în vedere matchul de Duminică 23 crt. orele 16 şi 17 p. m. de pe terenul E. F. A. cât şi începerea campionatului de primăvară este de dorit ca toţi jucătorii să se prezinte, neprezentarea aducând după sine aspre sancţiuni.

Pagina Boxului

Perfectarea matchului
Toma Aurel - Ernst Weiss
pentru titlul Europei se confirmă
Ce scrie ziarul „L'Auto"

Confratele parisian „L'Auto" în ultimul său număr sosit în Capitală, înserează la rubrica sa pugilistică următoarele :

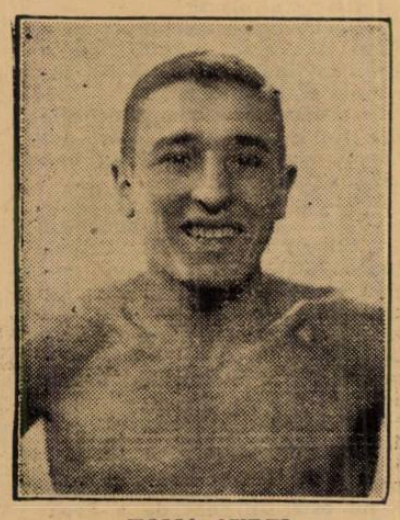

TOMA AUREL

Eri, (N. R. Sâmbătă, 15 Aprilie), la Central S. C., managerul George Leclerc ne-a anunţat că a fost perfectat matchul pentru campionatul Europei la categoria cocoş, care se va disputa între pensionarul său, românul Toma Aurel şi germanul Ernst Weiss.

Acest campionat, semnat eri, va avea loc la 5 Mai la Berlin.

Aşa dar, ştirea pe care noi am publicat-o încă de acum 10 zile, a căpătat confirmare — putem spune — oficială.

Toma va întâlni pe Weiss pentru titlul continental.

Matchul, după informaţiile pe cari le deţinem, va alcătui vedeta unei grandioase reuniuni internaţionale care va avea drept cadru de desfăşurare imensa arenă Deutschlandhalle.

Nu este exclus ca în cadrul aceleiaşi reuniuni să figureze pe program, încă un pugilist român. Este vorba de Gheorghe Covaci, fostul campion uşor al României, care va primi replica reputatului semi-mijlociu berlinez Katter.

Sala Wagram din Paris îşi redeschide porţile

După o lungă inactivitate sala Wagram din Capitala Franţei îşi deschide din nou porţile.

Vernisajul va avea loc în astă seară cu un program care poartă pecetea unui succes deplin. In adevăr în match vedetă se vor întâlni doi, dintre cei mai buni cocoşi ai Franţei: El Houssine şi Bernard Leroux.

Matchul angajat pentru 10 reprize promite să dea loc unui adevărat regal.

Houssine, un tânăr „gen" Al. Brown, înalt, slab şi înzestrat cu un punch extrem de puternic credem că va învinge pe Leroux, boxeur bun dar, foarte puţin constant.

In semivedetă se vor ciocni greul Martinsky Belkeir cu nordestul Prevost.

In fine, Omar le Noir o mare speranţă a boxului francez se va războiu cu dur campion al Marocului, Mak Perez.

In vederea Olimpiadei

Federaţa internaţională de box, în congresul său de ieri a hotărât că va suporta cheltuelile de deplasare la Olimpiada a 10—15 arbitri, pentru a asigura astfel desfăşurarea bună şi corectă a concursurilor de box.

La 12 Mai
Se vor disputa
două campionate naţionale

Gruparea Turda a reţinut la F. R. Box, data de 12 Mai.

In această zi, sus aminitita asociaţie, organizează o mare reuniune în cadrul căreia se vor disputa două campionate ale României.

Constantin Cionoiu deţinătorul titlului la semi-mijlocie îşi va pune sceptrul în joc în faţa dunului Benjamin Adania.

Matchul este angajat pentru 12 reprize.

A doua dispută va pune faţă în faţă pe Ion Gorun şi Anton Osca. Primul îşi va pune cu această ocazie în joc titlul naţional la categoria cocoş.

Cinci dispute amatoare completează programul care se va desfăşura în grădina Teatrului Nou din calea Văcăreşti.

Breack... stop... out...

Excelentul amator şi pensionar al sălii „Tirul": Grigore Matei, ne roagă să anunţăm că stă la dispoziţia fostului campion naţional semi-mijlociu Ludovic Sângheorghe, în orice condiţiuni, iar matchul urmează să se dispute — în cazul perfectării — la reuniunea dela A. C. T. pe ziua de 30 Aprilie.

*

Sala de box şi educaţie fizică „Tirul" de sub directa supraveghere a excelentului maestru Toma Panaitescu, înzestrată cu toate aparatele necesare oricărui sport, îşi redeschide cursurile Luni seara. Se primesc înscrieri şi stă la dispoziţia tuturor celor ce doresc a se antrena.

*

Subscripţia publică pe care Federaţia franceză de box o deschisese în vederea strângerii fondurilor necesare deplasărei la Tokio a echipei olimpice a fost anulată, datorită faptului că olimpiada viitoare nu se va mai desfăşura în Japonia, ci la Helsinki.

Campionatele de amatori ale Americii de Sud

Campionatele de box amator ale Americii de Sud, cari s'au terminat zilele trecute la Montevideo, au consacrat pe următorii campioni :

Cat. muscă : P. Ampierrenz (Uruguay).

Cat. cocoş : G. Lopez (Chili).

Cat. pană: B. Cuencar (Argentina).

Cat. uşoară : A Castillo (Uruguay).

Cat. semi-mijlocie : I. Weller (Argentina).

Cat. mijlocie : R Vasquez (Uruguay).

Cat. semi-grea : P. Silva (Chili).

Cat. grea: I. Ulrich (Peru).

In clasamentul pe naţiuni situaţia este următoarea : 1. Uruguay, 2. Chili, 3. Argentina, 4. Peru, 5. Brazilia.

„Voi termina cu Roper în prima repriză"
Declaraţia lui Joe Louis
înainte de match
Campionul mondial s'a ţinut de cuvânt

In numărul nostru de ieri am poblicat rezultatul matchului oJe Louis-Jack Roper disputat acum câteva zile la Los Angeles.

Revenim astăzi cu noui şi intresante amănunte. In ciuda extraordinarei reclame făcute, matchul dintre negru şi electricianul studiourilor din Holywood — este vorba de Roper — n'a reuşit să suscite un mare interes în rândurile sportivilor din Los Angeles. Văzând partida şi implicit reţeta periclitată, Mike Jacobs, sub a cărui egidă a avut loc reuniunea, a recurs la o reclamă de ultima oră, cu adevărat yankee.

Cu zece ore înainte de matc Joe Louis a făcut un antrenament public — natural cu intrare gratuită, în care timp a făcut o impresie extraordinară.

Intr'adevăr, a pus knok-out în mai puţin de o repriză pe trei dintre sparring-partnerii săi favoriţi. Ca o consecinţă a acestui fapt, singura dealt fel, cota pariurilor a început să crească vertiginos.

Cu cinci ore înainte de match Louis pleca favorit cu 13-1, pentru ca două ore mai târziu campionul să aibă de partea sa cota 18-1.

Ultima victimă a „mitralierei din Detroit" practică nobila artă de mai bine de 10 ani, Dar, în tot acest timp n'a reuşit nici măcar o singură performanţă vrednică de amintit. Acest lucru a făcut ca o multime de glasuri să se ridice împotriva organizării disputei.

Solicitat să facă un pronostic, Joe Louis a declarat următoarele : „Nu pot avea nici un risc. Dela primul sunet al gongului mă voi năpusti asupra adversarului pe care-l voi face k. o., înainte de sfârşitul primului round."

Nu se poate spune că Joe Louis nu este om de cuvânt !

Benjamin Adania - Mielu Doculescu

La 6 Mai în grădina Teatrului Nou, din calea Văcăreşti gruparea Mielu Doculescu organizează o gală de box.

In match vedetă Mielu Doculescu boxează cu Benjamin Adania.

Programul completat cu matchuri amatoare vor boxa Constantin David, Ion Popa, Vasile Roşca, Gino del Fabro, Gicu Petrescu, Ludovic Sângheorghe Gheorghe Bidrinski, Iosif Barasch, Dumitru Luca, precum şi tinerele speranţe ale sălii Mielu Doculescu: fraţii Constantinescu-Martac, Titi Stoenescu şi Vasile Florescu.

Comunicat F. R. Box

Vineri, 21 Aprilie, ora 21, are loc la sediul Federaţiei Române de Box, din str. Gogu Cantacuzino No. 33, şedinţa Comitetului Federal, la care sunt rugaţi să participe toţi d-nii membri ai comitetului.

Secretariatul general

Anticipări
asupra rezultatelor campionatelor europene de amatori
Dispute foarte aprige în perspectivă

La Dublin au început campionatele europene de box amator. Acest important eveniment a reuşit să întrunească adeziunile a 11 state. Cei 70 de înscrişi — elita pugiliştilor continentali — vor duce lupte aprige pentru adjudecarea titlurilor. Dintre cele 10 naţiuni înscrise, numai cinci au trimis echipe complecte: Germania, Anglia, Polonia, Belgia şi Irlanda.

Italia a trimis 7 pugilişti.

In rândurile ce urmează voiu căuta să analizăm şansele înscrişilor.

Natural acest lucru este extrem de dificil dacă ţinem seama de următorii factori cari pot răsturna orice pronosticuri: forma de zi, climatul şi mai ales rănirile.

CATEGORIA MUSCA

Italianul Nardenhia campionul ţării sale pleacă mare favorit. Şansele sale pot fi periclitate de către germanul Obermauer dar, mai ales de tânărul finlandez Lehtinen.

CATEGORIA COCOŞ

In această categorie lupta se anunţă extrem de deschisă. Pot emite pretenţii de victorie germanul Wilke, englezul Watson şi italianul Sergo, campion european şi olimpic.

CATEGORIA PANA

Trei boxeuri au şanse egale de a aduce ţării lor titlul european la pană: Gortek (Polonia), Fryges (Ungaria) şi Kreuger (Suedia). Acela va câştiga, care în seara finalei va cunoaşte cea mai bună formă.

CATEGORIA UŞOARA

Germanul Herbert Nürnberg, câştigătorul de anul trecut, nu poate fi învins, în mod normal, de nici unul dintre ceilalţi înscrişi. Dar, careul format are tainele lui, astfel că, n'am rămâne surprinşi dacă unul dintre următorii şi-ar apropia titlul: Braves (Anglia), Agren (Suedia) sau Kovalski (Polonia).

CATEGORIA SEMI-MIJLOCIE

Polonezul Kolczynski în baza performanţelor pe care le-a realizat în ultimii doi ani, este favoritul nostru. Un singur concurent ne poate desminţi: campionul Germaniei Michel Murach.

Out-sideri sunt: Rossi (Finlanda) şi Thomas (Anglia).

CATEGORIA MIJLOCIE

Greu, foarte greu de ales între finlandezul Suhanen, germanul Baumgarten, polonezul Pisarski şi estonianul Raadik. Prin simplă impresie vom face din Suhanen pe favoritul nostru.

CATEGORIA SEMI-GREA

Bănuim că, va însemna un mare succes pentru italianul Mussina, competiţia din Inlanda. Un adversar redutabil se anunţă, englezul Hearns.

Din rest germanul Koppers, polonezul Szymura şi finlandezul Lehtimen va lupta pentru locurile următoare.

CATEGORIA GREA

Doi pugilişti domină cu autoritate lotul înscrişilor: suedezul Olle Tandberg şi germanul Herbert Runge. Invingătorul dintre ei îşi va apropia titlul.

Omul care poate produce surpriză se numeşte [illegible].

SPORTURI MECANICE

S'a revenit

„Marele premiu al Bucureştilor" se va alerga în primăvară

„Grupul Sportiv Motor" i-a sorocit data de 25 Iunie

Am adus, acum câteva săptămâni, la cunoştinţa celor interesaţi, că „Grupul Sportiv Motor" în urma unei şedinţe de comitet, a luat hotărârea de a organiza „Marele Premiu al Bucureştilor" într'una din Duminicile lunei Septembrie, mutând astfel competiţiunea în toamnă, după ce precedentele două ediţii fuseseră organizate în primăvară.

Această hotărâre era justificată de faptul prezenţei lui Hans Stuck la startul cursei de coastă dela Feleac, şi conducătorii „Grupului" sperau într'o participare a lui, la competiţiunea bucureşteană.

Particparea asului german ar fi fost un motiv, dar nu destul de puternic spre a determina o asemenea amânare. Deaceia noi ne-am spus cuvântul arătând că riscurile unui timp nefavorabil nu pot fi contrabalansate de avantajul de a vedea la plecare pe Hans Stuck.

Din fericire, lucrurile s'au îndreptat, datorită municipiului Bucureşti, care a intervenit pe lângă „Grupul Sportiv Motor" pentru organizarea competiţiunei în cadrul serbărilor „Lunei Bucureştilor".

O BUNA PRIMA DE INCURAJARE

Municipiul Bucureşti a însoţit intervenţia sa cu o primă de încurajare care constituind o serioasă garanţie, a determinat pe conducătorii „Grupului Sportiv Motor" şi pe cei ai „Moto Clubului Român" cei doi organizatori comuni, să revină la hotărârea de mutarea competiţiunei în toamnă şi în ultima şedinţă de comitet s'au trasat, în linii generale, condiţiunile celui de al patrulea „Mare Premiu al Bucureştilor".

CURSA SE VA ALERGA LA 25 IUNIE

In ce priveşte data când se va alerga cursa, reprezentanţii municipiului şi organizatorii competiţiunei au căzut de acord pentru ziua de 25 Iunie. S'a recurs la o dată atât de îndepărtată pentru motivul că lucrările necesitate de o bună organizare cer timp mult.

PARTICIPA ŞI ALERGATORI STRAINI

Alegerea unei date cât mai târzii a fost determinată şi de faptul că, reuniunea având un caracter internaţional, tratativele cu alergătorii străini cer timp. Căci, deşi regisorii au şi început să trimită invitaţii peste graniţe, răspunsurile nu vor putea sosi decât după ce fiecare alergător îşi va fi stabilit preferinţele. Ori, acest lucru este destul de greu, acum după ce majoritatea concurenţilor şi-au trasat programul de activitate, urmând indicaţiunile calendarului internaţional.

PREMII IMPORTANTE

Spre a corespunde cererilor unei competiţiuni cu caracter internaţional, organizatorii au majorat premiile faţă de anii precedenţi, fixând la 240.000 lei, valoarea premiilor. Pe deasupra se vor pune în competiţiune numeroase trofee şi distincţiuni onorifice.

VOR FI PATRU ALERGARI

„Marele Premiu al Bucureştilor" va cuprinde, anul acesta, patru alergări. Două sunt rezervate automobilelor şi două motocicletelor. Atât la automobile cât şi la motociclete se vor distinge două categorii: sport şi curse.

CIRCUITUL

A patra ediţie a competiţiunei se va desfăşura pe un circuit nou, în lungime de 3.050 metri. Acest circuit traversează numai şoseaua Jianu şi bulevardul Buzdugan, implicând virajuri la capetele circuitului şi în piaţa din mijlocul şoselei.

Vom reveni.

Piero Taruffi a bătut

15 recorduri mondiale

Noile timpuri sunt valabile pentru categoriile de 500, 750 şi 1.000 cmc.

Industria motociclistică italiană a repurtat recent, un nou şi semnificativ succes. Pe autostrada Brescia-Bergamo, Piero Taruffi, unul dintre cei mai temerari piloţi motociclişti ai peninsulei a realizat o performanţă care nu a fost subliniată decât în treacât de agenţiile străine de presă, care s'au mulţumit să anunţe a doua zi că alergătorul italian a acoperit în timp de o oră distanţa de 205 km. 252, performanţă ce constitue un nou record mondial.

Dar, isprava lui Taruffi nu se reduce numai la atât şi deaceia noi ne permitem să revenim asupra rezultatului publicat acum câteva zile, spre a da cuvenitele amănunte.

Motociclistul italian a alergat pe autostrada mai sus citată timp de o oră reuşind să acopere în 60 minute, distanţa de care pomenim mai sus. Această performanţă nu constitue numai recordul mondial al categoriei respective — Taruffi a pilotat o maşină Gilera de 500 cmc. — ci şi recordul mondial al categoriilor de 750 şi 1.000 cmc.

In plus, în treacât, alergătorul italian a mai bătut, valabile tot pentru toate cele trei categorii, recordurile pe 50 şi 100 km. şi pe 50 şi 100 mile.

Pentru a oglindi mai fidel performanţele lui Taruffi, publicăm aci, cifrele cari evidenţiază valoarea acestor performanţe.

Iată-le :

50 km., în 15 min. 01 sec. 80 (media orară : 199 km. 600). Vechiul record : 192 km. 472.

50 mile, în 23 min. 28 sec. 40 (media orară : 205 km. 677). Vechiul record : 198 km. 657.

100 km., în 29 min. 48 sec. 49 (media orară : 201 km. 297). Vechiul record : 194 km. 279.

100 mile, în 47 min. 21 sec. 80 (media orară : 203 km. 840). Vechiul record : 196 km. 500.

1 oră, 205 km. 252. Vechiul record 195 km. 107.

Aceste recorduri fiind valabile pentru toate cele trei categorii, înseamnă că Piero Taruffi a adăugat la palmaresul său, 15 noui recorduri mondiale.

TENNIS

Discursul lui Austin şi gestul Angliei

Ultimul număr al unui mare magazin londonez ne înfăţişează pe celebrul jucător de tennis Bunny Austin vorbind la microfon în mijlocul stadionului dela Twickenham cu prilejul tradiţionalului match de rugby între cele două armate engleze, match care adunase pe celebrul teren londonez circa 50.000 de spectatori.

In corpul revistei se găsea şi explicaţia acestei fotografii.

Austin vorbea mulţimii de sportivi în numele ligii de reînarmare morală din Anglia.

Iată în esenţă cam ce-a spus fostul campion al lumii.

„Unii se ocupă de înzestrarea ţării cu vase, avioane şi tunuri de care este, se pare, nevoe spre a-i asigura liniştea.

Alţii se muncesc spre a-i recruta efective excepţionale impuse de situaţia internaţională, alţii însfârşit se muncesc pentru a întipări populaţiei sensul apărării pasive.

Dar toate aceste eforturi vor fi inutile dacă se vor adresa unei Anglii care nu va fi înarmată moralmente.

Avem nevoie de material, de trupe, dar în aceiaş măsură avem nevoie de un suflet puternic pregătit, pentru cele mai mari sacrificii şi gata să suporte, zâmbind, orice necazuri.

Mi s'a cerut de-a vorbi pentrucă în cariera mea sportivă am putut să-mi dau seama că nu este suficient de a avea racheta cea mai bună şi nici condiţia fizică optimă; trebue să ai şi un bun moral, dacă vrei să câştigi un match.

Eu vă mulţumesc".

Această scurtă alocuţiune nu a durat nici cinci minute, dar a electrizat mulţimea, care i-a făcut o mare manifestaţie

In aceiaş zi, aflăm că pe cele mai multe terenuri de sport din Anglia, aceleaşi lucruri au fost spuse publicului.

Celebrul automobilist Eystone a vorbit la Cardiff, boxeurul Len Harvey la Gloucester. Pretutindeni unde s'au adunat englezi în jurul unui stadion, al unui ring sau al unui teren de cricket, Liga de reînarmare morală a delegat un campion, o figură populară a sportului britanic, pentru a le ţine un discurs.

Pentru ce au fost aleşi sportivii să vorbească ?

Austin ne-a spus; pentrucă sportul ştie mai bine ca oricine că nu este suficient de a avea numai condiţia fizică şi pentru ca să câştigi trebue să a-i şi moral.

Anglia care ne-a învăţat să considerăm sportul ca un joc, ca o distracţie liberă, tot ea ne reaminteşte astăzi că şi în joc putem găsi lucruri serioase şi mai ales folositoare.

Sportivii români ar fi bine să-şi reamintească din când în când de cuvintele lui Austin şi de rolul pe care fiii Albionului înţeleg să-l acorde sportului.

Petre Cristea se pregăteşte pentru o nouă expediţie

(Urmare din pagina I-a)

Muenchen. Dar, deşi pilotau maşini mult mai uşoare şi mai bine pregătite ca a mea, nu au putut nici măcar să mă ameninţe serios.

AŞ FI PUTUT REALIZA O PERFORMANŢA SUPERIOARA

In altă ordine de idei voi spune că aşi fi putut realiza o performanţă superioară,

PETRE CRISTEA

dacă trăsura mea ar fi fost prevăzută cu un grup conic mai mare, care mi-ar fi permis, pe cele două linii drepte ale parcursului, o viteză mai ridicată.

Coasta dela La Turbie este accesibilă trăsurilor rapide astfel că eu am fost pus în situaţie de reală inferioritate. Cu toate acestea mi-am ajuns scopul şi am învăţat că la anul viitor trebue să mă prezint mai bine înarmat.

PLEC IN FINLANDA

— Proecte pentru viitor ?

Sâmbăta viitoare voi porni spre Finlanda. Mi-am înaintat adeziunea pentru „Marele Premiu" al ţării lui Paavo Nurmi, care se va disputa în ziua de 7 Mai la Helsinki.

Este vorba de o cursă de viteză pe un circuit frumos, în lungime de 2.000 metri şi al cărui traseu nu este scutit de virajuri spectaculoase.

Intrecerea este deschisă trăsurilor de sport şi de curse şi, în afară de clasamentul general se va face şi clasament pe categorii.

Deasemenea se va disputa şi o cursă motociclistă dela startul căreia cred că nu ar trebui să lipsească un Ion Popa, Nicolae Ionescu-Cristea, Nicolae Nicolici şi chiar şi alţii dintre buni noştri motociclişti. Ar fi un bun prilej de afirmare a motociclismului românesc şi cred că acest lucru ar trebui să preocupe pe conducătorii Federaţiei noastre de specialitate.

In ce mă priveşte, eu voi pilota la Helsinki, aceiaşi trăsură pe care am condus-o în cursa de coastă dela La Turbie".

APOI IN GERMANIA

Deşi Petre Cristea şi-a întrerupt aci şirul declaraţiilor noi vom reaminti că după expediţia din Finlanda el va pleca în Germania, unde va disputa mai multe curse printre cari şi faimoasa întrecere pe circuitul Eiffel, care se va alerga în ziua de 21 Mai.

r. e. d.

Din lumea tennisului...

ECHIPELE femenine de tennis ale Germaniei şi Poloniei se vor întâlni ntre 2—4 Iunie la Varşovia, în cadrul Cupei Reginei Marioara.

*

IN URMA sfaturilor date de Cochet, echipa de Cupa Davis a Ungariei va fi alcătuită astfel: Gàbory, Asboth (la simplu) şi Gàbory dr. Dallos (la dublu).

Această echipă va juca — după toate probabilităţile — şi la Bucureşti.

Ca să ne dăm seama de valoarea lui Asboth (jucătorul No. 2), amintim că cu ocazia antrenamentului de Luni Asboth l'a învins pe Cochet cu 6:4, 8:6!!

*

Echipa Iugoslaviei, cre va înfrunta ntre 28—30 Aprilie Ungaria la Zagreb, în cadrul C. E. C. de tennis, a fost formată astfel: Puncec, Mitici, Pallada, Kukuljevici.

● *MATCHUL amical de tennis dintre reprezentativele Elveţiei şi Italiei care se va disputa după sistemul Cupei Dawis între 28—30 Aprilie, se va desfăşura la Bologna.*

● *IN PRIMA săptămână a lunii viitoare se va juca un turneu internaţional la Modena, cu participarea echipelor femenine ale Italiei, Ungariei, Elveţiei şi Iugoslaviei.*

● *IN SEMIFINALA turneului dela Surrey (Anglia) E. J. David a învins pe Davis Cup-manul ţării sale, R. A. Shages cu 8 : 6, 2 : 6, 4 : 6, 6 : 4, 9 : 7, calificându-se astfel în finală, unde va întâlni pe Coombe (Noua Zelanda).*

● *G. VON CRAMM, deşi a reluat de mult antrenamentul şi pare să fi revenit în vechea sa formă, nu va figura deocamdată în echipa de Cupa Dawis a Germaniei.*

NATAŢIE

Noui recorduri mondiale

Innotătorii americani în mare formă

New-York, 18. — **La Newhaven a avut loc un concurs naţional de înot, în care înotătorul Dick Hough dela universitate Princeton a bătut recordul mondial pe 100 yarzi şi pe 100 metri brasse.**

Recordurile noui sunt: 100 yarzi: 1 min. 06,6 secunde. 100 metri: 1 min. 07,3 secunde.

La Chicago, în cadrul campionatelor de natatie în bazin acoperit, stafeta clubului NAO din New York a stabilit un nou record mondial la 4×100 yarzi crawl cu 3 min. 31 secunde.

Vechiul record deţinut de stafeta Universităţii Michigau a fost: 3 min. 31,4 secunde.

ULTIMA ORA

11 matchuri în Elveţia, Germania, Suedia, Norvegia, Finlanda şi Danemarca

In cursul lunei Iunie, după terminarea Diviziei, F. C. Rapid va porni într'un lung turneu pentru care în prezent duce intense tratative

Incet-încet, pe măsură ce campionatul se apropie de sfârşit şi fiecare echipă îşi cunoaşte „soarta", grupările încep să-şi pregătească programul de activitate pentru vară şi sezonul de toamnă, fie prin organizări internaţionale în Capitală, fie prin perfectare de turnee în străinătate.

Cel mai grăbit pare a fi F. C. Rapid, deşi în clasamentul Diviziei Naţionale A nu ocupă un loc tocmai strălucit. Din contră. Este ameninţat chiar cu retrogradarea.

Totuşi feroviarii speră într'o reabilitare şi aceasta atât de sigur că au început să-şi pregătească un turneu în străinătate pentru la vară.

UN TURNEU PRIN STRAINATATE

In cursul zilei de eri am fost informaţi asupra acestui proect al grupării Rapid. Şi este un proect vast, adică turneul se anunţă de proporţii neobicinuite.

Este vorba anume de un lung turneu continental cu punct de plecare Elveţia şi punct final statele din nordul Europei.

MINIMUM 11 MATCHURI INCEPAND DIN IUNIE

Turneul, în linii generale, prevede un minimum de 11 matchuri şi urmează să înceapă imediat după terminarea campionatului naţional şi în timpul când se desfăşoară Cupa Europei Centrale.

Adică în a doua jumătate a lunei Iunie. Plecarea poate fi la 18 Iunie, poate la 25 Iunie, după cum se vor solda tratativele care au început şi care continuă.

UNDE VOR JUCA FEROVIARII

Itinerariul feroviarilor — aşa cum se precizează în proect — este cu adevărat impresionant.

Rapid urmează să joace după cum urmează :

Unul sau maximum două matchuri în Elveţia.

3 partide în Germania şi cel puţin 6 în ţările nordice, adică în Suedia, Norvegia, Finlanda şi, probabil, în Danemarca.

TRATATIVELE CONTINUA CU MULTE ŞANSE

Tratativele pentru perfectarea acestui lung turneu — care va dura minimum o lună — au început prin intermediul unui cunoscut sportiv care are întinse relaţii cu ţările enumerate mai sus.

Rapid speră că în scurt timp, până la sfârşitul acestei luni, tratativele vor fi încheiate şi, firește, cu rezultatul dorit : perfectarea turneului.

Tănăsescu n'a câştigat decât la dublu mixt la Taormina

Turneul intrenaţional de tennis dela Taormina a luat sfârşit.

La simplu domni, în finală. Tănăsescu a cedat în patru seturi campionului italian Canepele, care astfel s'a revanşat pentru înfrângerea suferită la Palermo. Camponul român pare obosit, ceiace nu este de mirare şi înfrângerea lui este complect justificată.

Revelaţia turneului a fost americana Wheeler, care a câştigat toate cele trei probe, la care a participat.

Demn de subliniat este, că d-ra Wheeler în cele două dubluri a câştigat, făcând echipă cu jucătorii români : la mixt cu Tănăsescu, iar la dublu doamne cu d-ra Beresceu.

Rezultatele finalelor :

SIMPLU DOMNI : Canepele b. Tănăsescu 2:6, 8:6, 6:2, 6:2.

SIMPLU DOAMNE : Wheeler b. Porakova 4:6, 6:2, 6:2.

DUBLU DOAMNE : Berescu, Wheeler b. Kraus, Müller, 6:3, 6:2.

DUBLU MIXT : Wheeler, Tănăsescu b. Müller, Taroni 6:3, 6:4.

DUBLU DOMNI : Taroni, Vido b. Beuthner, Goepfert 7:5, 6:3, 6:1.

Skiul va figura în programul Jocurilor olimpice dela St. Moritz

Berlin, 19. — *După cum se ştie Comitetul Olimpic elveţian a stabilit programul viitoarei olimpiade de iarnă care se va stabili la St. Moritz între 4 şi 14 Februarie.*

Probele de ski au fost excluse, o singură competiţiune fiind admisă şi anume proba de patrule militare.

Conflictul între Federaţia Internaţională şi Comitetul Olimpic Internaţional a intrat însă într'o nouă fază care se pare că va avea ca urmare introducerea din nou a skiului în programul Jocurilor Olimpice.

In curând Baronul P. Le Fort membru în Comitetul Olimpic german se va întâlni cu conducătorii Comitetului Olimpic italian pentru ca de comun acord să pornească o acţiune care ar avea ca unic scop, introducerea skiului în programul Jocurilor Olimpice din 1940.

Comitetul federal F.R.S.C se întruneşte Vineri

Vineri seară, la ora 20, comitetul federal F.R.S.C. va ţine o importantă şedinţă în cursul căreia vor fi luate în discuţie numeroase chestiuni curente.

Invinsul lui Toma Aurel

Joe Archibald este campion mondial

El ă dispus la puncte de Rodech

Pe lista campionilor mondiali a venit să se adaoge un nou nume : Joe Archibald.

Acest tânăr student din Pittsburg, a primit coroana de campion al lumei la categoria pană — coroană pe care a purtat-o cu atâta majestate Henry Armstrong — în urma victoriei pe care a repurtat-o în dauna lui Leo Radak.

Eri, a avut loc la Providence în statul Rhode Island o mare gală în cadrul căreia Archibald şi Radack şi-au disputat titlul mondial la pană.

După 15 reprize de luptă aprigă, victoria a revenit la puncte lui Archibald, datorită preciziei şi tehnicei de care a făcut dovadă.

Spectatorii cari ocupau arena până la refuz, încântaţi de magnificul box pe care combatanţii l-au prestat, i-au aplaudat frenetic.

N. R. — Ne facem o deosebită plăcere reamintind cititorilor noştri că Joe Archibald, a înfruntat şi un pugilist român : pe Toma Aurel.

Intr'adevăr, în anul ce a trecut, compotriotul nostru întâlnind la New-York pe actualul deţinător al titlului mondial, l-a învins categoric la puncte.

Celor cari continuă să diminueze valoarea certă a fostului şi viitorului campion european, noi le spunem : vorbesc învinşii lui Toma Aurel.

Echipele engleze au început să ocolească Germania

După Stoke City Arsenal şi Everton au contramandat jocurile din GERMANIA

„Daily Herald" sosit în Capitală scrie următoarele:

In cadrul turneului pe care-l va întreprinde în cursul lunii Mai în Norvegia, Suedia şi Belgia, Arsenal urma să susţină un match şi la Londra.

Conducerea clubului londonez însă a hotărît ca să renunţe la această întâlnire.

Deasemenea cluburile Everton şi Stoke City, cari trebuiau să joace în Germania, au contramandat toate întâlnirile angajate.

Danahar la egalitate cu Craster

Zilele trecute arena Naţional S. C. din Londra, a găzduit o importantă reuniune, în cadrul căreia Arthur Danahar a primit replica lui Harry Craster.

Dat fiind buna reputaţie de care se bucură ambii pugilişti, sala a fost neincăpătoare pentru numerosul public care a ţinut să vadă disputa.

Matchul angajat pentru 10 reprize a fost dus până la limită şi s'a terminat cu victoria la puncte a lui Danahar.

O parte din public a primit cu ostilitate decizia, care se pare că a favorizat pe învingător. Amintim cititorilor că Danahar a învins acum câteva luni pe compatriotul nostru Gh. Covaci, prin K. O. în cursul reprizei a 3-a.

Unde va merge Bican?

In România, Franţa sau America de Sud?

„Dacă sportul ceh în ciuda anexiunii va rămâne independent, situaţia sa economică s'a schimbat şi este uşor de prevăzut că marile cluburi de foot-ball nu vor mai putea plăti salarii aşa de mari ca în trecut. Aceasta este de altfel cauza pentru care ce ma buni jucători ai lor nu se gândesc decât la expatriere. Celebrul Bican de origină vieneză, este dintre aceştia. Se confirmă că el ar fi primit o ofertă din Bucureşti şi că noi am fi decişi să plătim Slaviei un preţ de 350.000 coroane circa 400.000 lei pentru transferare.

Se spune însă că Bican ar prefera însă Franţa şi că ar fi deja în tratative cu un mare club în care actualmente activează şi Jemsaleru. Alţii pretind că el va merge în America de Sud, dar ceace e sigur, este că în momentul de faţă Bican nu valorează 350.000 coroane : e complectamente eşit din formă. In timpul matchului Sparta-Slavia, câştigat de prima cu 5:0, faimosul jucător n'a făcut altceva decât să se plimbe pe teren îngrijându-se prea puţin de rezultat. Din această cauză a fost înlocuit în matchurile din turneul pascal cu Kopecky.

Suporterii Slaviei sunt foarte nemulţumiţi şi merg până acolo încât cer ca Bican să fie vândut cu orice preţ.

Primele rezultate ale campionatelor europene de box amator

Dublin, 19.— *Ieri seară au început matchurile de campionat european de box amator.*

La aceste competiţiuni participă reprezentanţii a 11 naţiuni.

Rezultatele primei zile sunt :

Categoria muscă : *Obermauer (Germania), învinge pe Kirsch (Anglia) la puncte, Ingre (Irlanda) pe Engelen (Belgia) la puncte, Nardecchia (Italia) dispune de Jasinski (Poloina).*

Categoria cocoş: *Bondi (Ungaria) învinge pe Doyle (Irlanda) la puncte, Natson (Anglia), — Von — der Mousse (Belgia) la puncte, Sergo (Italia) bate pe Sobkowiak (Poloina) la puncte.*

Categoria pană : *Czortek (Polonia) învinge pe Cortonesi (Italia) la puncte.*

Categoria uşoară : *Kanaepi (Estoina)—Germun Irlanda) la puncte, Kowalski (Poloina) bate pe Peiro (Italia) la puncte, Neurnberg (Germania) învinge pe Gallie (Anglia) la puncte.*

Categoria mijlocie: *Sohonen (Finlanda) dispune de Baumgarten (Germaina) prin k. o. în repriza a doua.*

Acţiunile lui Tommy Farr au crescut enorm

Tommy Farr, recentul învingător al lui Burman a făcut presei următoarele declaraţii în legătură cu activitatea sa viitoare :

„Sunt gata să întâlnesc orice greu din lume; Baer, Schmeling sau ori care altul. Dar, cu o singură condiţie: să mi se garanteze o bursă vrednică de renumele meu".

Acţiunile lui Farr au crescut enorm după superbul match făcut la Harringay.

Promotorul Syndney Hull aşteaptă dintr'un moment în altul răspunsul la oferta pe care a făcut-o lui Max Baer, pentru a întâlni pe învingătorul matchului Farr-Burman.

Dacă disputa Baer-Farr va fi perfectată, nu va putea avea loc înainte de sfârşitul lui Iulie deoarece, Baer trebue să întâlnească la 1 Iunie la New-York pe Leu Nova. N'ar fi exclus totuşi ca, înainte de Baer, Farr să fie supus unui nou şi dificil examen. Acela de a boxa cu Leu Harvey, deţinătorul titlului de campion greu al imperiului britanic.

SPORT IN IMAGINI

Intervenţia portarului s'a dovedit oportună, cu toată opoziţia masivului atacant advers

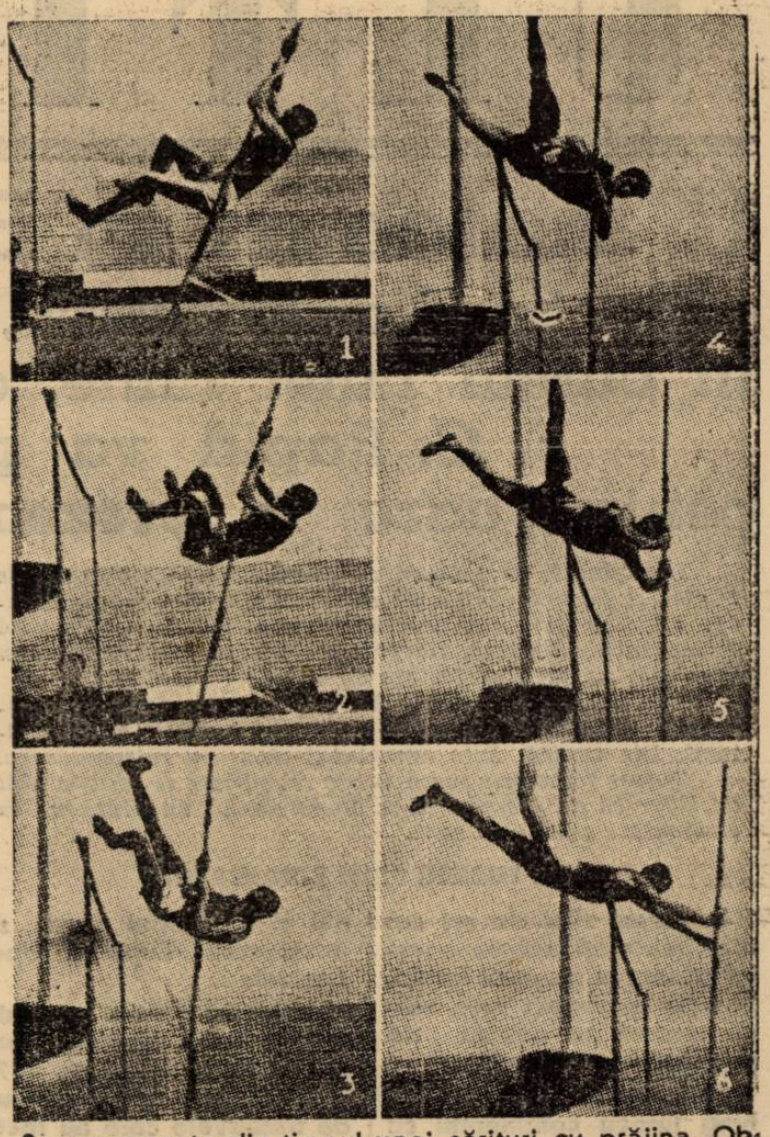

Şase momente din timpul unei sărituri cu prăjina. Observaţi atitudinile pe care le ia atletul

Echipa engleză de squash care a susţinut eri un match în Capitală.

Fază caracteristică footballului italian

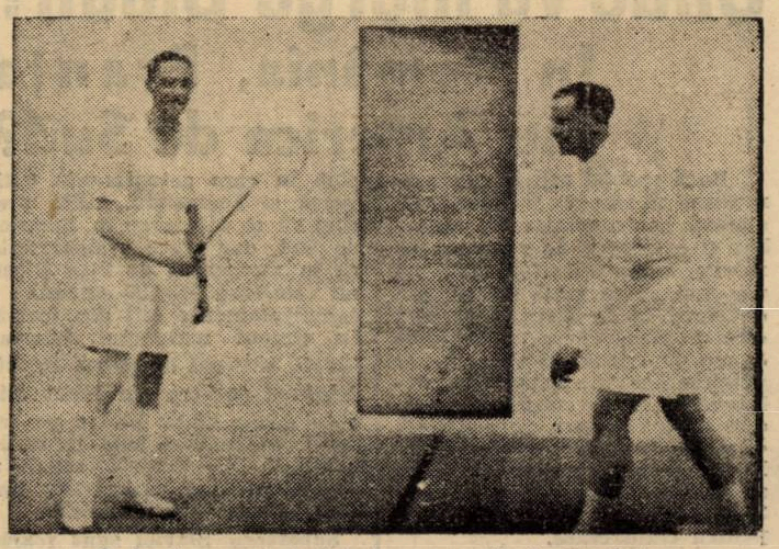

O fază a matchului de squash, jucat eri

Editura Societăţii Anonime „Universul", Bucureşti, Str. Brezoianu Nr. 23—25 — România

BIBLIOTECA ASOCIAȚIUNII SIBIIU

Taxa poștală plătită în numerar conform aprobării dir. g-rale p. t. t. nr. 70.346/938

2 LEI

UNIVERSUL

12 PAGINI

109-1939

Redacția și Administrația: Palatul „UNIVERSUL", str. Brezoianu 23—25. Telefon: Centrala: 3.30.10; Redacția: 4.21.81. Redactor responsabil EUGEN DUMITRESCU

Proprietar: „Universul" S. A. Adm.-delegat STELIAN POPESCU Inscris sub No. 167, Trib. Ilfov

Nr. 109. — Anul II — BUCUREȘTI. — Sâmbătă 22 Aprilie 1939

ABONAMENTE: Pentru grupări sportive 1000 lei anual

1 an LEI 500
6 luni LEI 270
3 luni LEI 150

LA DUBLIN

Campionatele europene de box amator, în plină desfășurare

Suedezul Agren a obținut cea mai rapidă victorie Ziua doua e caracterizată prin calm și lipsă de surprize. Luptele au fost, totuși, spectaculoase

DUBLIN, 20. (Corespondență specială). — Ziua a doua a campionatelor europene de box amator s'a consumat fără de surprize. Cu toate acestea cei aproape 4000 de spectatori cari ocupau locurile stadionului s'au declarat mulțumiți de factura matchurilor vizionate.

Combatanții animați de dorința de a învinge au făcut apel la ultimele resurse pentru a-și apropia decizia.

Eri s'au disputat 12 matchuri: trei în limitele categoriei pană, două între ușori, 4 între semi-mijlocii și trei în limitele categoriei supreme.

Dintre cele 8 categorii, una singură a desemnat până acum pe finaliști: ușoara.

Cea mai rapidă victorie a reuniune a obținut-o suedezul Agren, care și-a făcut adversarul K.O. în prima repriză.

Iată rezultatele tehnice.

CATEGORIA PANA

CZORTEK (POLONIA) ÎNVINGE PRIN OPRIRE PE KASSI (ESTONIA)

Polonezul rănindu-și grav adversarul la arcada stângă, a determinat pe arbitru să oprească lupta în cursul reprizei secunde. De notat că și învingătorul și-a spart arcada lucru care-l va handicapat mult în proximul match.

GENOT (BELGIA) BATE LA PUNCTE PE TREGERS (LITUANIA)

A fost un match care a electrizat asistența. Combatanții s'au lovit cu furie dela primul până la ultimul sunet al gongului.

Finihutul impresionant al belgianului a fost factorul care a determinat pe judecători să-i acorde victoria.

WATSON (ANGLIA) DISPUNE LA PUNCTE DE FRIGYES (UNGARIA)

Cel mai frumos match al

(Continuare in pag. 9)

Vecinii noștri se pregătesc

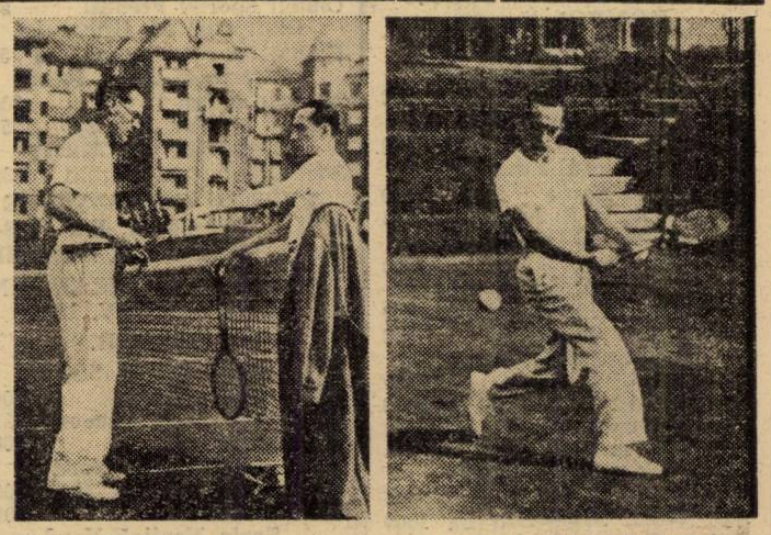

Henry Cochet, a început antrenamentul cu echipa de tennis a Ungariei, care se pregătește pentru matchul de Cupa Davis cu România dela București. In stânga: Cochet dă explicații lui dr. Dallos; în dreapta: Cochet în timpul jocului

Germania nu întrerupe relațiile sportive cu Franța

„Vizita echipei germane în Franța, constituia pentru noi o mare bucurie" declară d. dr. Xantry, care speră în zile mai bune

Era de așteptat ca Führerul sportului german să dicteze ruperea relațiilor sportive cu Franța, pentru motivul că ministerul de interne francez a interzis intrarea națională Germaniei în Franța, așa cum a procedat și în cazul incidentului similar cu Olanda.

Ziarul francez „L'Auto" sosit eri în Capitală, publică o știre care desminte aceste presupuneri.

Redăm în traducere textul informației:

„D. doctor Xantry, secretarul general al federației germane, foarte înciudat de interzicerea matchului, a declarat: „Am făcut selecționarea și am preparat echipa cu cea mai mare grijă și vizita ce urma să facem amicilor noștri de sport, francezii, constituia pentru noi o mare bucurie... Este într'adevăr păcat? dar sperăm în zile mai bune".

„Punctul nostru de vedere este exact acela exprimat de ziarele franceze — recunoaște serviciul de presă și propagandă. D. Tchammer und Osten a luat cunoștință de cele scrise cât și de declarația d-lui De Launay, astfel că odată constatat regretul sportivilor francezi provocat de ordinul ministerului de interne nu se va lua nici o măsură de represalii împotriva sportivilor francezi cari rămân și vor rămâne totdeauna bine veniți în Germania.

„Notăm însă în trecere că n'am primit încă din partea federației franceze o notificare oficială asupra anulării matchului".

Șase milioane lei... ...iată locațiunea pentru matchul ITALIA-ANGLIA

Intâlnirea de la 13 Maiu dintre Italia și Anglia stârnește cel mai viu interes în peninsulă. Cea mai bună dovadă: locațiunea biletelor pentru acest match a atins — o lună înainte de disputarea matchului — suma de aproape șase milioane lei.

O sumă „foarte mare", firește. Cât despre anularea matchului, iată ce a declarat Vittorio Pozzo, la Glasgow, cu ocazia întâlnirii Anglia—Scoția: „Pentru ce să fie anulat? Nu pot să înțeleg aceasta! Sportivii italieni așteaptă cu nerăbdare vizita footballiștilor englezi".

RIPENSIA VINE LA BUCUREȘTI CU „ECHIPA DE PRIMAVARA"

TIMIȘORENII SOSESC ASTA SEARA

Expediția ripensistă descinde astă seară în gara de Nord. Timișorenii, cum se știe, susțin mâine după amiază un match foarte greu, în compania Rapidului.

Ripensia deplasează în Capitală 13 jucători și anume, echipa:

Pavlovici — Bürger, Regdon — Nagy, Cotormany, Deheleanu — Bindea, Ciolac, Sepi II, Marcu I, Dobay.

Plus două rezerve: Beke și Simatoc, o tânără speranță pentru postul de half centru.

Cum se vede, Ripensia deplasează echipa standard, adică aceia care a jucat în primăvară și care, printre alte victorii, a învins pe Rapid cu 5—3 și Victoria cu 4—1.

Competiția Cupei României va fi păstrată...

Audiența membrilor comisiunii la președintele federației are cu totul alt scop

Se pare că competiția Cupei României este pentru unii o competiție antipatică. Pentrucă toate lucrurile în legătură cu ea sunt interpretate în sensul desființării ei.

Cea din urmă „interpretare" este aceea a audienței membrilor comisiunii Cupei României la domnul general Gabriel Marinescu, președintele federației.

Am vorbit în această chestiune cu unul din cei mai de seamă membri ai comitetului federal.

Iată ce ne-a declarat:

„Cupa României este o competiție subminată dar nu poate fi vorba de desființarea ei.

Audiența membrilor comisiunii C. R. la președintele federației, domnul Gabriel Marinescu, are cu totul alt scop decât acela de a discuta modalitatea înmormântării acestei competiții.

Membrii C. C. R. vor discuta cu domnul General Gabriel Marinescu tocmai o problemă contrară: acee a datelor viitoarelor etape, amânate în urma evenimentelor cunoscute".

Suficient de concludent pentru a mai fi necesare alte comentarii.

Senzațional!

A demisionat președintele comitetului olimpic finlandez

Helsinki, 20. — **D. Rangell, președintele Comitetului National Olimpic, a demisionat din postul ce-l ocupa, deși ne găsim în plină activitate preolimpică.**

Părăsirea postului se datorește neînțelegerilor sportive interne. Forurile conducătoare anunță însă că această demisie nu va împiedica continuarea organizării.

Football Football Football Football Football Football Football

Tabloul grupărilor suspendate
dela 15 Aprilie pentru neplata cotizaţiilor

Serviciul contabilităţii F. R. F. A. a alcătuit tabloul grupărilor cari nu şi-au achitat taxele federale până n ziua de 15 Aprilie şi cari sunt suspendate dela acea dată.

Le publicăm şi noi mai jos:

A. PENTRU COTIZAŢII RESTANTE PE BAZA DECIZIEI DIN 5. IV. 1938 CONF.

ROMBOL No. 29

LIGA DE SUD

Districtul Bucureşti

Paza Dunării Oltenița 500

Districtul Buzău

Tinerimea 500

Districtul Focşani

Cohorta R. Sărat 500
Zimbrul C. F. R. Adjud 500

Districtul Constanţa

Generala 500

Districtul Călăraşi-Silistra

Clubul Atl. Ialomiţa Călăraşi 500
Sefak Ikbal Silistra 500

Districtul Bazargic

E. F. A. 1000
Hareket 1800
Ogorul Bogdan Vodă 200
Bizone Cavarna 500

Districtul Piteşti

Venus 500
A.S. Ţesăt. Argeş-Găvana 1000
Unirea Tricolor C. Lung 500
Sp. Muncitoresc 500

Districtul Giurgiu

Venus 500
Dragaje 500
Soimii Munteniei Gimpaţi 1000

Fără District

Avântul Videle 200

LIGA DE VEST

Districtul Sânnicolaul Mare

Soc. Sportiv. Lenauheim 200

Districtul Arad

Infrăţirea Lipova 1300
Concordia Sagul 200
Străjerul Iratosul 200
Vestul Comlăuş 700

Districtul Oltenia

C. A. P. S. Craiova 500
Victoria 1000
Macabi 500
Şoimii C. F. R. Piatra Olt 500

Districtul Reşiţa

Clubul Sportiv Gătaia 500
Clubul Atletic Deta 500

LIGA DE NORD

Districtul Satu Mare

Stăruinţa Carei 1300
Astra Maramureş Sighet 1000
Clubul Sportiv Seini 500

Districtul Baia Mare

Cl. Sp. Firiza Jos 500

Districtul Bistriţa

Tinerimea Someşană Dej 500
Reun. Meseriaş. Rom. Dej 1000

LIGA DE EST

Districtul Piatra Neamţ

Unirea Roman 1000
Clubul Atletic Roman 1000
Macabi Piatra Neamţ 500
Victoria Bârlad 1200

Districtul Basarabia de Nord

Macabi Noua Suliţă 500
Macabi Lipcani 500

Districtul Chişinău

Hakoah 1000
Venus Orhei 1000

Districtul Sadagura

Temos Leuteşti 700
Unirea Jucica Veche 500

Districtul Storojineţ

Juventus Storojineţ 500
Sportul Muncitoresc Vijniţa 500

Districtul Suceava

Macabi 500
Sp. Muncit. Vatra Dornii 500

LIGA DE CENTRU

Districtul Braşov

Clubul Sportiv Predeal 500

Districtul Sf. Gheorghe

Clubul Sportiv Gheorgheni 500

Districtul Alba Iulia

Abrudul Abrud 1000
Clubul Sportiv Petreşti 500

Districtul Tg. Mureş

Soc. Gimnastică Reghin 1800

PENTRU COTIZAŢII PE ANUL 1938/39 (1. IX. 1938—1. IX. 1939) CONF. DECIZIEI BIROULUI FEDERAL DIN 22. II ŞI 14. IV. 1939

DIVIZIA B.

Seria Estică-Sud

Turda Bucureşti 1009
Mociornița-Coltea Bucur. 1315
Prahova Ploeşti 2000

Seria Estică-Nord

D. V. A. Galaţi 2000
Iahn Cernăuţi 2000

Seria Vestică-Nord

Mureşul Tg. Mureş 2000
Victoria Carei 1898
Stăruinţa Oradea 2000
Universitatea Cluj 2000
Olimpia C.F.R. Satu Mare 2000
Ind. Sârmii Câmp. Turzii 2000

Seria Vestică-Sud

C.A.M.T. Timişoara 2000
Şoimii Sibiu 2000
Unirea M. V. Alba Iulia 2000

LIGA DE SUD

Districtul Bucureşti

Olimpia 500
A. C. S. A. 500
A. S. C. A. M. 500
Generala 500
Carmen 500
Avântul Sportiv 500
Gloria 500
Dâmboviţa 500
Zburătorii 500
Vergu 500
Garajul Mihăescu 500
Socec Lafayette 500
As. F. Bancă 500
Ciclop 500
Stăruinţa 500
Industria Iutei 500
Metropola 500
Militarii 500
E. F. A. 500
Titanii 500
Adesgo 500
Cartea Românească 500
Lupeasca 500
Grozăveşti 500
Biruinţa 500
Surdo Muţii 500
C. A. B. 500
Ion Dârlău 500
Metalo Sport 500
Justiţia 500
Pebe 500
F. C. Suter 500
Băneasa 500
Fulger 500
P. T. T. 500
Standard 500
Venus Oltenița 500

Districtul Buzău

Avântul Buzău 500
Albatros Buzău 500

Districtul Focşani

Gloria Focşani 500
Vrancea Focşani 500
Cohorta R. Sărat 500
Asoc. Sportivă Tecuci 500
Zimbru C. F. R. Adjud 500

Districtul Ploeşti

Victoria C. S. T. Ploeşti 500
Regele Carol II Ploeşti 500
S. I. P. Ploeşti 500
Condor Ploeşti 500
Venus Ploeşti 500
Dorobanţul Ploeşti 500
Columbia Ploeşti 500
Astra Română Ploeşti 500
A. S. T. S. Sf. Vasile Ploeşti 500
Anglico Ploeşti 500
Sp. Muncitoresc Câmpina 500
Pr. Ileana Câmpina 500
Steaua Română Câmpina 500
Infrăţirea C. F. R. Poiana 500
Astra Română Moreni 500
Astra Română Câmpina 500
Steaua Română Mislea 500
Astra Română Boldeşti 500
F. C. Mărăşeşti V. Călugăr. 500
Romano-American. Teleajen 500
Unirea Ţintea 500

Districtul Constanţa

Elpis 500
Kiazim Adulachim 500
Slavia 500
Venus 500
E. F. A. 500
Generala 500
Macabi 500
Victoria 500

Districtul Călăraşi-Silistra

Venus-Tricolor Călăraşi 500
Viforul Dristor Silistra 500
Vasile Lupu Sporting Silistra 500

Districtul Bazargic

Viforul Bazargic 500
Jupiter Bazargic 500
Avântul Bazargic 500
E. F. A. Bazargic 500
Ogorul Bogdan Vodă 200
Bizone Cavarna 500

Districtul Galaţi

Metalosport 500
Ermis 500
Macabi 500
Industria Textilă Gălăţeană 500
S. S. Doc 500
Venus Tulcea 500
Dunărea Reni 500
Macabi Reni 500

Districtul Brăila

V. T. M. 500
Primăria 500
Soc. Sportivă Brăiliţa 500
Elpis Sulina 500

Districtul Piteşti

Sporting Club 500
C. F. R. Radu Negru 500
Unirea Tricolor C. Lung 500
A.S.C.A.P.S. C.-de-Argeş 500

Districtul T. Măgurele

Oltul 500
C. F. R. 500
Sporting Club Roş. de Vede 500
As. Sportivă Alexandria 500
Victoria Alexandria 500

Districtul Târgovişte

Tennis Club 500
Venus 500
Avântul Muncitoresc 500
As. Sportivă Pucioasa 500
Sp. Studenţesc Găeşti 500
Astra Română Ochiuri 500
Clubul Sportiv Gura Ocniţei 500

Districtul Giurgiu

Avântul Videle 500

LIGA DE VEST

Districtul Timişoara

Politechnica 500
Rapid 500
Kadima 500
Stăruinţa Unirea 500
Fortuna 500
Victoria (S.F.A.P.T.) 150
Hammer Ney 500
C. S. 11 Jandarmi 500
Progresul 500
S. S. Circ. III 500
Juventus Frateliu 500
R. G. M. Freidorf 500
Cultura I. G. Duca 500

Districtul Arad

Clubul Atletic Arad 500
Hakoach 500
Tricolor 500
Transilvania 500
Înţelegerea 500
Vulturul 500
Sparta 500
Fortuna 500
Astra 500
Crişana 500
Găiana Arad Gai 500
Titanus Aradul Nou 500
Banatul Sân. Nicolaul Mic 500
Clubul Atletic Rovine 500
Virtutea Pecica 500

Districtul Oltenia

Sportul Muncitoresc Craiova 500
Generala Craiova 500
Justitia Craiova 500
Oltenia Craiova 500
Macabi Craiova 500
Generala Caracal 500

Districtul Reşiţa

Clubul Sp. Muncit. Reşiţa 500
Clubul Sportiv Gătaia 200
Clubul Atletic Detta 500

Districtul Valea Jiului

Corvinul Deva 500
Sportul Gorjan Tg. Jiu 500
Aninoasa Aninoasa 500
Antigaz Vulcan 500
Streiul Simeria 500

Districtul Sânnicolaul Mare

Soc. Sportivă Jimbolia 500
Bohn Jimbolia 500
Soc. Sportivă Grăbăţ 500
C. S. Korber Periam 500
S. S. Torontalul S. N. Mare 200
Soc. Sportivă Lenauheim 200

Districtul Banatul de Sud

Iahn Lugoj 500
Metalosport Nădrag 500

LIGA DE NORD

Districtul Cluj

Clubul Atletic Cluj 500
Uzinele Electrice Cluj 500
Napoca 500
Haggibor 500
Echo 500
S. S. Uzinele de Apă 500

Districtul Oradea

C. F. R. 500
Chinezul 500
Colping 500
Uzina Electrică 500
A.T.I.F. 500
Stăruinta Salonta 500

Districtul Satu Mare

C. F. R. Satu Mare 500
Stăruinţa Satu Mare 500
Soc. Sportivă Satu Mare 500
Stăruinţa Carei 500

Districtul Baia Mare

Aurum Baia Mare 500
Clubul Sportiv Firiza de Jos 500
Clubul Sportiv Baia Spriei 500

Districtul Rădăuţi

Hagviruh 500
C. F. R. 500

Districtul Sadagura

Macabi Sadagura 500
Dowbuş Sadagura 500
Wisla Sadagura 500
Dragoş Vodă Sadagura 500
Progresul Cosmeni 500
Gonta Mămăeştii Noi 500
Temos Leuteşti 500
Unirea Jucica Veche 500

(Continuare in pag. 4-a)

VOLLEY BASKET-BALL

Patru matchuri amicale la Constanţa

Ţinând şedinţă Luni 17 Aprilie, Liga „Marea" a fixat 4 atchuri amicale pentru Duminică 23 Aprilie. De astă dată, ele se vor disputa pe terenul E. F. A. (lângă biserica Adormirea Maicii Domnului), cel mai central teren dintre cele 8 existente.

Iată programul partidelor:

Ora 15,30: E. F. A.—Elips arb. P. Gheorghiţă, favorit Elpis.

Ora 16,15: S. P. M.—R. 18 A. arb. Şt. Popazu, favorit S. P. M.

Ora 17: R. S. C. C-ţa—Elpis, arb. V. Berchină, favorit R. S. Constanţa.

Ora 18: R. 18 A.—C. F. R. arb. Sorin Beiu, favorit C. F. R.

Partidele cele mai interesante sunt prima şi ultima E. F. A. S'a antrenat serios în vederea acestui match între cele 2 echipe existând o veche rivalitate, armenii neputând uita setul la 0, pe care l-au luat jucătorii greci la matchul de campionat din toamnă. Profitând de faptul că Elips nu e bine pus la punct. E. F. A. va căuta să se revanşeze. Tot o revanşă, aceasta de dată mai recentă, are să-şi ia R. 18 A asupra C. F. R.-ului.

Artileriştii au recrutat câteva elemente valoroase, le-au instruit în cursul acestei săptămâni, iar Duminică vor bombarda pe feroviari. Nu este exclusă o victorie a celei mai tinere echipe, dacă ţinem seama că la prima eşire pe teren a reuşit să câştige un set chiar adversarilor de Duminică. Celelalte portide vor complecta în mod fericit programul astfel că publicul va veni şi de ostădată în număr destul de mare.

SPECTACOLE

Teatre

OPERA ROMÂNĂ: Faust.

NAŢIONAL: Blockhaus.

STUDIO: Clownul.

LIGA CULTURALĂ: Burghezul gentilom.

REGINA MARIA: Iubire stranie.

COMOEDIA: Greva femeilor.

LIBER: Voiaj de nuntă.

MODERN: Soacra lui Adam.

Cinematografe

ARO: Viaţă furată, jurnal şi completare.

SCALA: „Pentru Patrie", jurnal şi complectare.

CAPITOL: Miss Raffles şi jurnal. şi completare.

CARLTON: Serge Panine, Jurnal şi completare.

TRIANON: Alexandru Newsky şi jurnal.

A. R. P. A.: Vulturul Negru.

SELECT: Iluzii.

SAVOY: Gibraltar şi Josette.

FEMINA: Aventuriera.

REGAL: „Bestia umană" cu Simone Simon, Jean Gabin, Jurnal şi completare.

PALAS-BOULEVARD: In vâltoarea valsului şi Flăcări la orizont.

DACIA: Arme pentru China şi O familie trăznită.

ELYSE: Petru cel Mare, Seducătorul si jurnal Paramount.

FORUM: Zaza şi Uliţa durerii.

OMNIA: Zaza şi O crimă de ring.

RIALTO: Gibraltar şi Aventurile lui Tom Savryer (Haimanaua).

CORSO: Trader Horn, şi Trei camarazi.

BIZANTIN: Semnul Crucii, Răzbunătorul şi revistă

NISSA: Şeicul şi Mi-am regăsit iubirea.

ATENEUL TEI: Tigrul alb (Booloo) şi Nostalgie.

AIDA: Albă ca zăpada şi cei 7 pitici şi Mi-am regăsit iubirea.

AMERICAN: Stan şi Bran în Fra Diavolo şi Citadela.

BARCELONA: Evadatul 320, Un îndrăgostit celebru şi trupă de revistă.

COTROCENI: Cuceritorul şi Alarmă în noapte.

CARMEN: Submarinul D I şi Dragoste cu năbădăi.

DICHIU: Minciuna Ninei Petrovna şi Sirlei Temple în Fetiţa munţilor.

DIANA: Panică în univers şi Sultanul din Rungay.

EDISON: Cei 4 spioni şi Dejun în doi.

FRANCLIN: Rosalie şi Stan şi Bran ţigani.

FLORIDA: Ultimatum şi Amanda.

GRAND: Paramata şi o aventură în Manhatan.

IZBANDA: Zaza şi Colivia de aur.

ILEANA: Răzbunarea Zeului Siva şi Rapsodia diabolică.

LUCIFER: Suzana şi Spaima vestului sălbatec.

LIA: Suez şi Luna de miere la Paris.

MARCONI: Olympiada, Nomazii, jurnal şi revistă.

MODEL: Omul cu masca (Mascatul) (operă complectă).

MARNA: Valsul nemuritor, Toată lumea cântă şi trupa de reviste Titi Mihăilescu.

MILANO: Olimpiada 1936 (Operă complectă).

NONI: O noapte la Shanghai şi Vladia Korsakov.

NERO: Colivia de aur şi Toată lumea cântă.

ODEON: Uliţa durerii şi Vacanţa.

PACHE: Trei camarazi şi O familie trăznită.

PARIS: Valea giganţilor şi Minciuna sfântă.

PAX: Testamentul misterios şi Tarantela.

RAHOVA: Citadela şi Fra Diavolo.

REX: Atac în Mediterana şi Vacanţa

SPLENDID: Olimpiada seria I-a şi II-a.

TOMIS: S. O. S. Tanger şi O crimă pe Broadway.

TRIUMF: Tragedia unei generaţii şi Când o spioană iubeşte.

UNIC: Suez şi Luna de miere la Paris.

UNIREA: Bill Gazon şi Nuntă cu repetiţii.

VENUS: Suez, Fantome de vânzare şi Funeraliile I. P. S. S. Patriarhului Miron Cristea.

VOLGA: Stăpânul junglei (operă complectă).

VOLTA BUZEŞTI: La Kermesse Heroique (Nevestele şirete), Domnişoara Motzart, Funeraliile Patriarhului şi revistă.

Football Football Football Football Football Football Football Football

HUMISIADA

Frunză verde de negară
Humis a fugit din țară...
N'a mai vrut să joace-aicea
nici de-a mingea, nici în bile
și mi-a „șters-o" pe grecește
ca strămoșul lui, Ahile.
S'a tot dus pe drum de apă
bucurându-se 'n tăcere
că ne-a dus și la plecare
nu ne-a spus „la revedere".
Ei și ce-i cu asta? Bine
V'am scăpat de-un grecotei!
Prea se „enerva" Cuștica
de credeai că-i dat cu-ardei.
Prea făcea la „fițăraie"
dănțuindu-mi prin tripletă;
și-o luase 'n cap băiatul
că e printre noi, vedetă!!..

Insă fuga lui în public
a stârnit ploi de regrete
l'au bocit un cîrd de mame
și l'au plâns un cîrd de fete...
Fia, Tia, Gica, Sanda,
Gela, Coca și Marița,
de când cu plecarea asta
nu le-a mai tăcut... guriță!!
— Bietul Humis!! Ce păcat!
— Mi-a plecat odoru' dragă!!.
— Venus s'a topit deacuma
nici o bombă nu mai bagă!"
Tanti Lina zicea 'ntr'una
(chiar au scris niște confrați!)
cum că dânsa știe sigur:
Humis este la... Galați!!.
Insă doamna Popărăscu
când și-a cumpărat „tichia"
a aflat că Humis dragul
o roise spre... Grechia!!
Vestea asta fu amară;
mult fete-au leșinat
însă Petea Vâlcov dragul
foarte mi s'a bucurat...
— Ducă-se! a spus Nea Nae
tot luptându-se cu'n țoi
Ducă-se, de nu-i mai place
păpădia dela noi!!..
— Dar mă 'ntreb de când Cuștică
a 'nvățat, căci pe grecește,
nu se fuge-așa; el însă
mi-a roit-o... englezește!!
— Ei! S'a civilizat băiatul
tot trăind în București
s'a mai șmecherit și dânsul
dela leii... românești!!."
Comentariile-s multe
colorate în tot felul
însă lumea doar discută
fără ca să știe țelul
lui Cuștica vagabondul
pornit peste mări și țări
cum pornit-a și Ulisse
rătăcind pe mări, spre zări.
Noi știm însă toată „chcia"
încotro și 'ndreaptă ținta
să deschidă vrea Cuștica
o uzina de... plaținta!!...

D. Maltezi

Matchuri strânse care pot provoca schimbări importante în clasamentul diviziei naţionale A

CLASAMENTUL

1.	*Venus*	16	11	5	0	35 : 11=27	(5)
2.	*Ripensia*	15	8	3	4	38 : 26=19	(11)
3.	*Carpaţi*	15	6	5	4	20 : 19=17	(13)
4.	*Victoria*	16	7	2	7	31 : 27=16	(16)
5.	*Juventus*	16	7	2	7	31 : 28=16	(16)
6.	*A. M. E. F. A.*	16	6	4	6	30 : 30=16	(16)
7.	*Rapid*	16	5	5	6	24 : 21=15	(17)
8.	*Sp. Stud.*	16	5	4	7	23 : 27=14	(18)
9.	*U. D. R.*	16	4	5	7	16 : 27=13	(19)
10.	*Chinezul*	16	4	5	7	33 : 40=13	(19)
11.	*Tricolor*	16	7	1	8	21 : 29=13	(19)
12.	*Gloria*	16	3	5	8	17 : 34=11	(21)

La sfârșitul săptămânii se va disputa a 17-a etapă a diviziei naționale A având programate 6 matchuri dintre cari două se vor disputa în Capitală.

Referitor la acestea ne exprimăm încă odată regretul că organizatorii nu-și dau seama ei însiși de interesele lor și nu cuplează. Publicul nostru a devenit foarte pretențios în ultima vreme și ne îndoim dacă partidele de Sâmbătă și Duminică se vor solda cu același succes material ca în cazul când ar fi fost cuplate.

RAPID VREA SA CAȘTIGE NEAPARAT

Sâmbătă după amiază se dispută la Anef matchul dintre F. C. Rapid și Ripensia. Incontestabil un joc mare, în cursul căruia feroviarii vor căuta cu orice preț să se revanșeze de înfrângerile suferite și în campionat și turneul pascal. Din păcate însă și timișorenii nu se gândesc să renunțe la două puncte. Lupta va fi cu siguranță mare și e foarte greu de indicat un câștigător. Bucureștenii au avantajul terenului dar Ripensia nu e echipa care să fie intimidată de publicul străin mai ales considerând simpatiile de care se bucură aci.

Favoritul nostru?

Ripensia, *care va câștiga la luptă mare.*

TRICOLOR C.F.P.V. LUPTA INCA

Duminică la Obor, Sportul Studențesc întâlnește Tricolor C. F. P. V. Partidă de importanță vitală pentru ambii combatanți: învingători, ploeștenii își îndreaptă simțitor situația din clasament și evadarea din zona retrogradării îi devine posibilă. Dacă învinge însă Sportul Studențesc, Tricolor are situație grea. In schimb, bucureștenii mai reușesc să spargă ghiniomul care i-a urmărit întreg returul.

Cine va învinge? Noi credem că gazdele, mai ales că reintrarea lui Mihăilescu întăretșe simțitor linia de atac. Tricolor C. F. P. V. cu toată victoria obținută asupra Juventusului n'are șanse. Echipa nu e în formă și nici condiție fizică nu are. Așa încât...

U. D. R. LA EXAMEN

Leaderul campionatului, Venus, joacă la Reșița cu U. D. R. Campionii prezumptivi vor lupta cu ardoarea lor obicinuită pentru două puncte de cari până la urmă se poate să nu mai aibe nevoie. Negrii au ambiția să termine campionatul neînvinși în retur.

In schimb, U. D. R. luptă la disperare căci — salvat pentru moment din zona periculoasă — are neapărată nevoie de cele două puncte pentru a-și consolida poziția.

Trebuie să recunoaștem că, sub raportul forțelor, U. D. R.-ul nu este de disprețuit și a dovedit-o în matchul dela București cu Rapid. Credem însă că, până la urmă, Venus va reuși să-și valorifice superioritatea și să-și apropie cele două puncte.

JUVENTUS ARE UN MATCH GREU

La Baia Mare Juventus întâlnește pe F. C. Carpați. Incontestabil un match foarte greu pentru bucureteni. E just că momentan Carpații au echipa oarecum desorganizată dar totuși Juventus nu e de comparat cu Venus în privința puterii de luptă. Rezultatul obținut de Venus a fost o surpriză pe care nu credem că va reuși s'o reediteze Juventus.

Configurația actuală a clasamentului, face însă ca cele două puncte să fie foarte necesare Juventusului și e de așteptat ca acesta să lupte cu toată energia pentru ele. Cum însă au foarte puține șanse să câștige, îi pirvim situația viitoare cu oarecare îngrijorare.

TRADIȚIA ARE CUVANTUL

Victoria joacă la Arad cu Amefa un match foarte important. Fiecare din cei doi adversari are mare nevoe de punctele puse în joc, ceace au reușit să acumuleze până acum nefiindu-le suficient pentru a le pune la adăpost de neplăceri ori surprize dureroase până la finele campionatului.

Câștigătorul este foarte greu de anticipat. Arădenii cari la începutul returului erau ineficaci, și-au corectat considerabil acest defect. In schimb și l'a însușit Victoria care de câtva timp pierde regulat dup ăce domină tot matchul.

Favorit al matchului e Amefa dar această partidă se bucură de o tradiție nedesmințită până acum: clujenii au câștigat regulat. Ce se va întâmpla poimâine?

CHINEZUL VA CAUTA SA SE SALVEZE

La Timișoara se dispută matchul dintre Chinezul și Gloria similar în totul ca atmosferă celui de Duminica trecută dela Ploești.

Timișorenii au ajuns după câteva jocuri slabe în zona de retrogradare de unde luptă acum să scape. Trebue să câștige neapărat Duminică pentruca să mai aibă vre-o șansă. Numai că nu va fi de loc ușor.

Gloria, este o echipă bună în ciuda locului ce ocupă în clasament. La Ploești, după felul cum a jucat, merită cel puțin un match nul. Credem că ar fi în gine momentul să spargă ghiniomul care îi urmărește de atâta vreme. Dacă va învinge nu va fi pentru noi o surpriză prea mare.

„Nici un match divizionar de Duminica trecută n'a fost amânat și cei ce nu s'au prezentat au pierdut"

ne-a declarat d. dr. Minciulescu, secretarul C.C.N.

Comisiunea campionatului național s'a sezizat de cele scrise de noi cu prilejul revenirilor asupra etapei trecute în chestiunea amânării jocurilor Universitatea-Industria Sârmei și Telefon Club-A. S. Constanța.

Astfel aseară la F. R. F. A. secretarul comisiunei campionatului național d. dr. Șoimu Minciulescu ne-a declarat că nici o partidă divizionară de Duminica trecută n'a fost amânată și n'a ezitat să precizeze că cei ce au forfaitat vor pierde jocurile conform regulamentului.

Suntem fericiți să constatăm că oficialitatea se menține într'o atitudine conformă menirei ei. Dar e probabil că se vor ivi serioase încurcături pentru că suntem informați dela grupările interesate că ele au fost anunțate de amânările matchurilor lor chiar de secretariatul federației.

Este o situație neclară și așteptăm cât mai curând lămurirea ei.

Antrenorul ceh Kuchynka ține morțiș să se angajeze în România

Acum câteva zile am anunțat că actualul antrenor al grupării cehe Kladno și anume Iosef Kuchynka s'a oferit F. R. F. A.-ului în calitate de antrenor federal.

F.R.F.A. însă, a respins — pentru moment — această ofertă.

Kuchynka ține totuși să se angajeze în România și anume la o grupare. Federația noastră a făcut cunoscut această ofertă echipelor din România.

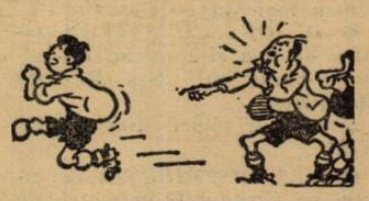

C. C. A. a deschis acțiune disciplinară contra a trei arbitri

Am semnalat de mai multe ori, atunci când a fost posibil, că delegările arbitrilor de tușe sunt defectuoase și că, în primul rând, faptul acesta a influențat în mod evident asupra arbitrajului conducătorului unui match.

De aceasta s'au sesizat chiar arbitrii principali, care au adus cazurile la cunoștința C. C. A.-ului.

Astfel, în ultima ședință a comisiei centrale a arbitrilor, aceasta a deschis acțiune disciplinară contra arbitrilor de tușe Ștefănescu-Coca și N. Munteanu pentru felul cum s'au comportat în atribuțiile lor la matchul Tricolor CFPV-Gloria.

Deasemenea, C. C. A. a deschis acțiune disciplinară și contra d-lui Gh. Ionescu (Brașov), arbitrul matchului Șoimii-Rovine Grivița.

ȚARA GALILOR a refuzat să joace cu GERMANIA

Profesorul dr. Otto Nertz, fostul șef al foot-ballului german, a vizitat recent Țara Galilor cu speranța de a putea realiza un match Germania—Țara Galilor la Berlin în chenzina următoare, misiune cu care fusese însărcinat de d. von Tchammer und Osten.

Dr. Nertz a avut o întrevedere cu d. Robbins, secretarul lui Wellsh Asociation, la Wrexham. dar se pare că matchul n'are nici o șansă să fie încheiat.

D. Robbins a arătat că Țara Galilor are mulți jucători în cluburile engleze, cari în momentul de față nu le vor acorda libertatea necesară pentru a pleca în străinătate.

De altfel, cluburile engleze Arsenal *și* Wolverhampton *aveau încheiate pentru finele sezonului matchuri în Germania, cari au fost anulate de curând.*

Calendarul internațional al Poloniei

Echipa Polonei va juca la 24 Septembrie cu România la București

Calendarul internațional al federației poloneze de foot-ball anul acesta este foarte bogat, cuprinzând nu mai puțin de 8 matchuri internaționale, printre cari figurează și o întâlnire cu România, la București, în ziua de 24 Septembrie.

Iată lista celor 8 jocuri.

27 Mai, la Lodz cu Belgia.

4 Iunie, la Varșovia cu Elveția.

4 Iunie, la Cracovia cu Bulgaria.

27 August, la Varșovia cu Ungaria.

3 Septembrie, la Varșovia cu Letonia.

6 Septembrie, la Belgrad cu Iugoslavia.

24 Septembrie, la București cu România.

24 Octombrie la Helsinki cu Finlanda.

football football football football football football football

Incidentele de pe arena STB, aspru sancţionate

Celelalte decizii dictate în şedinţa de aseară a comisiunii districtuale

Comisiunea districtuală a ţinut aseară şedinţă sub preşedinţia d-lui maior Gh. Brezeanu.

S'au luat următoarele decizuni:

Se amendează cu lei 200 gruparea Băneasa pentru lipsa carnetelor de legitimare.

Idem gruparea Victoria cu lei 50.

A FOST AMENDATĂ GRUPAREA S. T. B.

Sunt cunoscute incidentele petrecute pe terenul S. T. B. cu ocazia matchului Titanii — S. T. B.

Comisiunea constatând că gruparea S. T. B. nu a luat suficiente măsuri de pază, o amendează cu lei 1.000.

Jucătorii Kofler din gruparea Titanii şi Cameniţă (S. T. B.) se pedepsesc cu ridicarea dreptului de joc pe timp de 30 zile. Grupările sunt obligate ca în termen de 24 ore să prezinte carnetele de legitimare sub sancţiunea suspendării.

JUCĂTORI PEDEPSIŢI

Se ridică dreptul de joc pe timp de 8 zile cu aplicarea articolului 368, jucătorilor Jan Dumitrescu (V. Dacia) si Bellu (Gloria), pentru lovire reciprocă.

Jucătorii Niţă Florea (Ind. Iutei) şi Gh. Dumitrescu (S. T. B.) se pedepsesc cu mustrare.

Idem jucătorii Marin Gh. (Militari) şi Tănăsesc (A(G. E. R.)

Se pedepseşte cu ridicarea dreptului de joc pe timp de 2 luni jucătorul Iordache (Ind. Iutei).

Jucătorul Cimponeriu, din gruparea Ind. Iutei, se pedepseşte cu ridicarea dreptului de joc pe timp de 30 zile pentru provocare de scandal.

TERMENE ŞI CONTESTAŢII RESPINSE

Se dă termen pentru 27 crt., când se vor lua în discuţie următoarele contestaţii:

Vergu la jocul cu A. G. E. R., Militari la jocul de juniori cu A. G. Eş R., Olympia la jocul cu Titanii Fulgerul la jocul cu A. S. Distribuţia şi Socec Lafayette la jocul cu Monitorul Oficial.

Se resping ca netaxate următoarele contestaţii:

A. C. S. A. la jocul cu Avântul Sportiv, Grivita la jocul cu Colentina şi Lupeasca şi jocul cu Leonida.

ALTE DECIZII

Contestaţia grupării Dacia Traiană la jocul cu Ion Dârlău se respinge ca neintemeiată.

Jocul Ion Dârlău—Justiţia se omologhează cu rezultatul de 3—0 în favoarea primilor.

Cererea grupării Garajele Mihăescu pentu amânarea jocului cu Metalosport se respinge.

D. N. Dima se deleagă observator districtual la jocul Vulturii Carpaţilor—F. C. Băneasa.

Ştiri şi convocări

● *„Dâmboviţa" convoacă azi 21 Aprilie a. c. la ora 3 d. a. pe terenul din str. Sofios la antrenament pe următorii jucători: Niculescu Ionel, Stoenescu, Theodorescu, Munteanu, Dobrin, Florian, Araniu, Ghiţescu, Scorţaru, Păun, Ionescu, Andreescu, Comănescu, Voiculescu, Layoş, Chirien.*

● „Gloria" convoacă Duminică 23 Aprilie a. c. următorii jucători pe terenul Turda în vederea matchurilor oficiale cu Socec :

La orele 14 : Stănculescu, Gheorghiu, Drăgănescu, Stamate Jean, Loly, Popa, Guţi, Preda, Ivanovici, Iordache, Cristea, Halanay, Nitu III şi toţi juniorii.

La orele 15.30 : Antonescu, Culina, Cojocaru, Negrea, Buby, Economu, Dron II, Bellu, Dron I, Niculescu, Stepleanu, Vârgolici, Donciu, Ionescu.

● Mociornita-Colţea convoacă pe toţi juniorii săi la antrenamentul de azi Vineri 21 la orele 14 şi jumătate pe arena fabricei Mociornita (str. Apele Minerale, maşina 40 şi tramvaiul 1).

Sunt convocaţi în mod special : Sandu Stelian, Păunescu M., Kircorian, Manolescu, Dumitrescu II, Stofi, Lupo Cezare, Creţu, Hugo Lazarini, Preda, Păpuşa.

*

GENERALA, convoacă pentru Duminică 23 crt. următoarele echipe pe terenul Stadion :

Ora 12 pe juniori, pentru jocul cu Fulgerul, iar la ora 14 echipa primă, pentru jocul cu Universul.

*

C. F. R. secţia de hand-ball convoacă pentru Sâmbătă la ora 13.30. pe stadionul A. N. E. F. pe următorii jucători: Calistrat, Teodorescu, Drăgan, Frantz, Boldiş, Tudor I, Ionescu, Manolescu, Harsladvi, Eilhardt, Herold, Covaci, Moga, Mincu, Alterescu, Predescu C. Cârlig şi Dobreanu C.

● JUDECATORUL unic al Ligii Naţionale Ungare a anulat matchurile de campionat Ferencvaros - Nemzeti (3 : 3) şi Nemzeti-Taxi (2:2).

Primul match a fost anulat pentrucă în timpul executării unui penalty, un jucător eliminat al lui Nemzeti se găsea pe teren. Matchul se va rejuca.

In schimb întâlnirea dintre Nemzeti-Taxi (care se terminase cu rezultatul de 2 : 2) a revenit — la masa verde — lui Nemzeti, pentru că la data când s'a disputat matchul (26 Martie), Taxi fusese suspendată pentru neplata sumei de 25 pengö (750 de lei).

● PRESA germană, în legătură cu contramandarea întâlnirilor Franţa-Germania — cari urmau să se dispute Duminică la Paris şi Bordeaux — scrie că dacă aceste jocuri ar fi fost programate în Germania, s'ar fi disputat în orice caz.

● ECHIPA Olandei, care va înfrunta Duminică la Amsterdam naţionala Belgiei, a fost formată astfel : Dykstra-Wilders, Caldenhove - Paauwe, Anderiesen, Bonsema-Drager, Van der Veev, Vente, Smit, De Harder.

Intâlnirea va fi condusă de d. M. Thompson, care va arbitra de altfel la 29 Aprilie şi finala Cupei Angliei.

● CAMPIONATUL de football al Rusiei Sovietice va începe la 6 Mai şi se va termina la 18 Octombrie. In prima ligă participă 15, iar în cea secundă 21 de echipe.

● FEDERAŢIA spaniolă de football şi-a fixat sediul la Barcelona şi a început lucrările pentru organizarea campionatului.

● CLUBUL AVÂNTULSPORTIV, convoacă toţi jucătorii de Rugby, pentru a luat parte la matchul ofiical, ce va avea loc Duminică ora 9.30, 23 Aprilie a. c. pe terenul F. S. S. R., contra clubului R. E. 13.

● DACIA TRAIANĂ convoacă pentru Duminică 23 Aprilie ora 8 pe terenul Unirea—Tricolor pe următorii jucători Leonte, Gică, Ştefănescu, Traian Mateescu, Papainopol, Dohescu, Jean, Paul Scutaru, Penciulescu Mitu, Dumbravă, Stan, Panu, Manca, Grigoriu şi Vărzaru.

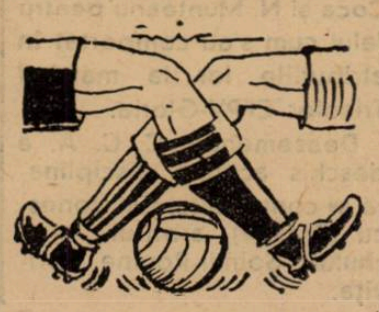

Din lumea cluburilor mici

● *REPREZENTATIVA de juniori a Capitalei joacă la 30 Aprilie la Ploeşti cu selecţionata districtului local în cadrul „Cupei V. V. Tillea".*

● *DISTRICTUL de football Bucureşti va ţine viitoarea şedinţă Joi 27 crt.*

● *ERI a avut loc cununia civilă a d-lui Ştefănescu Petre, vice preşedinte al grupării „Carmenn" şi arbitru districtual, cu d-ra Coca Ionescu.*

Sincerele noastre felicitări.

● *LUNI 24 crt. districtul de football Bucureşti se va muta în noul său local din str. Vasile Lascăr nr. 9.*

● *D-NII DUMITRIU PARASCHIV ŞI MORCEA CRUŢESCU au fost însărcinaţi să alcătuească lotul de juniori din care să se selecţioneze reprezentativa de juniori a districtului Bucureşti pentru matchul cu Ploeşti.*

● *D. IONESCU ŞTEFAN arbitru de ligă şi-a oficiat eri cununia civilă cu d-ra Marietta Marinescu.*

Sincere felicitări tinerei perechi.

● *A. S. DISTRIBUŢIA va întâlni pe Grozăveşti în match de deschidere la partida Sp. Studenţesc — Tricolor C.F.R., care se va disputa Duminecă pe arena Unirea Tricolor.*

Jocul suscită un deosebit interes fiind în cadrul campionatului districtual.

● *MATCHUL dintre Olympia şi Monitorul Oficial se va disputa Duminecă pe arena A.C.S.A. la ora 11.*

Tratativele duse pentru a se disputa pe arena Unirea Tricolor nu au dus la un bun rezultat.

● *JOCUL de campionat dintre Carmen şi Victoria programat pentru Duminecă pe arena Ind. Iutei se va disputa la ora 15 p. m. în loc de ora 11 cum era programat.*

● *OLYMPIA—MONITORUL OFICIAL este matcul zilei al categoriei I-a seria A care se va disputa Duminecă.*

● *COMISIUNEA districtuală a arbitrilor ţine şedinţă astă seară la ora 20.*

In match de antrenament JUVENTUS a dispus de S.T.B. cu 5-1 (4-1), (1-0)

Ce formaţie joacă la Baia Mare

In vederea matchului ce-l susţine contra excelentei grupări din Baia-Mare„ F. C. Carpaţi, Juventus s'a antrenat eri pe arena din Ştefan cel Mare, contra meritoasei formaţiuni districtuale S. T. B.

Matchul s'a jucat în 3 reprize a câte 30 minute şi a revenit roş-albaştrilor cu scorul de 5—1. Punctele au fost marcte de *Prossler* (2) din frumoase combinaţii ale înaintării, *Korony* (1) după ce a dublat întreaga apărare, *Vona* (1) care a dublat şi portarul, ultimul fiind opera lui Naciu care a marcat splendid dintr'o lovitură de colţ.

Pentru S. T. B. a marcat Knoblock după ce a dublat pe fundaşul Simsinovici care a fost încercat cu această ocazie şi care n'a corespuns nici pe departe.

Jocul în sine a fost destul de frumos şi spectaculos şi am putut vedea aceaşi splendidă formă a lui Prosller care a făcut ce-a dorit cu balonul.

In afară de el, Dunăreanu şi Micu au eşit cu mult în evidenţă faţă de forma slabă arătată de ceilalţ colegi.

Partea slabă a formaţiei constă însă ni linia de fundaşi unde Dragomirescu s'a comportat destul de slab iar Tatar în afară de intrări la om, nu contează. Pentru matchul de Duminică comitetul a format aseară echipa care va juca contra băi-mărenilor. Ea are următoarea alcătuire : Sadowsky, Dragomirescu Tatar, Polmer, Micu, Brandabura, Vonă, Korony, Prosller, Dunăreanu şi Naciu adică echipa care a învins Duminica trecută, Chinezul.

Sp. Studenţesc şi Mihăilescu fac astăzi ultimul antrenament în vederea jocului cu Tricolor C.F.P.V.

Intâlnirea de Duminică cu Tricolor C. F. P. V. — cum arătam eri — este privită cu multă grije de Sportul Studenţesc.

Şi ne explica eri, Titel Ursache :

— *„Să nu te mire, mon cher, dar echipa noastră este capricioasă. Face joc excelent atunci când nimeni nu se aşteaptă, nici Venus şi nici Rapid, pentruca o săptămână mai târziu — cu auto-inerede-re — să deziluzioneze.*

„De aceea acordăm cea mai mare importanţă matchului cu Tricolor C. F. P. V. şi căutăm să păturndem şi echipa de greutatea jocului care-i aşteaptă. Ştiu eu că va fi greu. Dar tot noi o să câştigăm până la urmă".

Are dreptate „Titel"...

Dealtfel, universitarii fac astăzi la ora 15 pe terenul A. C. S. A. ultimul antrenament la care vor participa şi Marinescu şi Mihăilescu. Acesta din urmă îşi va face reintrarea în contra Tricolorului C. F. P. V.

Tabloul grupărilor suspendate

(Urmare din pagina II-a)

LIGA DE CENTRU

Districtul Braşov

Braşovia	500
Locomotiva C. F. R.	500
Suburbia Gloria	140
Venus	500
Metrom	500
Isvorul Satu Lung	500
Unirea Tricolor Bod	500
Caraiman Buşteni	500

Districtul Sf. Gheorghe

Muncitorii	500
Oltul	500
Clubul Sportiv Sf. Gheorghe	500
Junimea	500
Corvinul	500
Clubul Sportiv Tg. Secuesc	500
Tempo Zăbala	500
S. W. A. G. Comandău	500

Districtul Alba Iulia

Avântul Sebeş	500

Districtul Sibiu

S. S. Uzinelor Rieger Sibiu	500
S. S. Romanofir Tălmaciu	500
Explozivi Făgăraş	500

Districtul Sighişoara

Aquila Sighişoara	500
Soc. Gimnastică Sighişoara	500
Unirea Sighişoara	500
Vitrometan Mediaş	500
C. S. Muncitoresc Odorhei	500
Astra Sportiv Jand. Odorhei	500
Clubul Sportiv I. G. Duca	500

Districtul Tg. Mureş

Clubul Sportiv Tg. Mureş	500
U. A. M.	500
Nautica Reghin	500
C. S. Central Reghin	500

Districtul Bistriţa

S. S. Bistriţa	500
Congri Gherla	500

Districtul Aiud

A. S. a Salinelor Uioara	500
Solvey Ocna Mureş	500
Arieşul Turda	500
Cimentul Turda	500
Uranus Turda	500
S. S. Muncitoresc Turda	500
Soc. Gimnastică Aiud	500
Axente Sever Aiud	500
Unirea Ludoş	500

LIGA DE EST

Districtul Piatra Neamţ

Moldova Buhuşi	500
Ceahlăul Piatra Neamţ	500

Districtul Basarabia de Sud

Tyras Cetatea Albă	500
Luceafărul Bairamcea	500
Cetatea Ismail	500

Districtul Cernăuţi

C. F. R.	500
Wawel	500
Luceafărul	500
Victoria	500
Avântul	500
Universitatea	500

Districtul Chişinău

Macabi Chişinău	500
Monitorul Oficial	500
C. S. Municipal	500
Varta	500
Macabi Călăraşi	500
Rapid Călăraşi	500

Districtul Botoşani

Macabi Dorohoi	500
Macabi Botoşani	500
Unirea Tricolor Botoşani	500
Venus Botoşani	500
A. S. Culturală Ripiceni	500
Cetatea Sucevii Suceava	500

Districtul Iaşi

Macabi Hackoach	500
Atelierele C. F. R. (S. A. I.)	500
Sporting Club Paşcani	500
Macabi Bălţi	500

Football Football Football Football Football Football Football

„Cred că vom câştiga şi la Reşiţa...“

iată părerea lui IANOSSI, după antrenamentul de ieri

După toate probabilităţile Beffa va juca în locul lui Bărbulescu

Eri pe Splaiu a fost un antrenament variat şi sever căci a durat mai bine de o oră şi jumătate. A început cu condiţie fizică şi a continuat cu cele mai diverse exerciţii de controlul balonului: stopuri, pase, degajeri, joc de cap, shoaturi la poartă; tot ceia ce se poate face cu mingia de football a fost încercat eri la antrenamentul Venusului.

Pentrucă, dacă au câştigat la Baia Mare, „negrii“ nu uită că la Reşiţa, Udk este un adversar mult mai periculos decât F. C. Carpaţi.

Ceva important: la antrenamentul de eri au participat şi cei răniţi: Ionescu Crum, David şi Orza.

DE VORBA CU IANOSSI DESPRE... MATCHUL CU U. D. R., FIREŞTE

Am vorbit după antrenament cu Ianossi. Despre matchul cu U. D. R., firește, despre ce altceva se poate vorbi cu un antrenor de football înainte de un match foarte, foarte important.

„Orza joacă sigur — spune Ianossi. Lovitura primită la Baia Mare nu a lăsat nici o urmă şi prezenţa lui în echipa de Duminică este un lucru cert.

IANOSSI

Ionescu Crum a făcut azi (N. R. eri) un antrenament mai tare şi în curând va fi gata pentru a intra în echipă. Pentrucă forma lui Sfera ca şi aceea a lui Albu nu lasă nimic de dorit nu-i nicio grabă ca Ionescu Crum să intre.

Singurul, care merge mai încet spre însănătoşire, este David. El este şi actualmente în tratamentul medicului“.

BEFFA IN LOCUL LUI BARBULESCU...

„La Reşiţa plecăm mâine, (N. R. azi) la ora şeapte.

Păstrăm aceeaşi echipă de la Baia Mare, cu o singură excepţie. Este foarte probabil ca în locul lui Bărbulescu să joace Beffa. Este un match doar şi Beffa poate da un randament mai bun.

Ce vom face? Cred că vom câştiga şi la Reşiţa; ca de obiceiu, dealfel“.

Pentru ce nu a fost transferat Szika la Juventus

S'a scis la timp că între Macabi şi Juventus s'au dus tratative pentru ca Szicka să fie transferat la gruparea roşalbastră.

Transferarea aceasta n'a putut fi realizată nu din motive financiare.

Gruparea Macabi n'a pretins nici un leu pentru a-l ceda pe jucător până la 1 Iunie.

Szika însă a pretins un serviciu si gruparea juventus nu i l-a putut garanta.

Telefon Club-A.C.F.R. Duminică dimineaţă în Capitală

Duminecă dimineaţă se va disputa în Capitală un singur match în cadrul diviziei naţionale B: Telefon Club va întâlni pe A. C. F. R.

Exibiţia reuşită de braşoveni în faţa Macabylor face ca jocul de poimâine să fie foarte interesant mai ales că de data aceasta combatanţii sunt mult mai echilibraţi ca valoare.

Va fi cu siguranţă o luptă mare în cursul căreia adversarii vor face tot posibilul pentru a-şi apropia cele două puncte ce constitue miza jocului. Mai ales bucureştenii au foarte mare nevoe de ele deoarece momentan stau foarte prost în clasament şi numai câştigând s'ar putea remonta puţin. Credem că, dat fiind faptul că matchul se dispută în capitală, Telefon Club va reuşi să câştige.

Rapid aliniază înaintarea din Cupa Europei Centrale...

...şi probabil o linie intermediară cu doi mijlocaşi centru

Patru din cei cinci atacanţi ai Ripensiei sunt în formă excepţională

O victorie asupra Ripensiei a devenit un ideal feroviar.

Şi pentru a-l realiza Rapid s'a pregătit intens: trei ore de condiţie fizică, salarille au fost plătite fără a se reţine amenzile.

Toată lumea face absolut orice sacrificiu pentruca lucrul acesta să se întâmple.

O remarcă semnificativă: feroviarii sunt foarte optimişti în privinţa rezultatului matchului dela A.N.E.F.

SCHIMBARI IN ECHIPA CARE A JUCAT SAMBATA TRECUTA

Pentru matchul cu Ripensia Auer a alăcătuit o echipă nouă.

Rapid va juca la A.N.E.F. cu înaintarea din Cupa Europei Centrale: BOGDAN, MOLDOVANU, AUER, BARATKY, CUEDAN.

Aceeaşi linie ofensivă, care a marcat patru goaluri Ujpestului şi trei Genovei. Semn rău pentru apărarea Ripensiei.

O altă schimbare se va produce în linia intermediară.

Se părea la început că în postul de mijlocaş stânga va juca în mod sigur Costea.

La antrenamentul de eri acesta a arătat însă că nu este refăcut „complet“ şi apoi s'a impus un om nou: FANESCU, astfel că nu este exclus ca împotriva Ripensiei, Rapid să alinieze un compartiment intermediar cu doui mijlocaşi centru: Cuedan şi Fănescu.

După toate probabilităţile echipa feroviară va avea următoarea formaţie: PETRICA RADULESCU (NEGRU), MARTON, LENGHERIU, VINTILA, RAŞINARU, FANESCU (COSTEA), BOGDAN. MOLDOVANU, AUER, BARATKY. CUEDAN.

ATACUL TIMIŞOREAN IN FORMA EXCEPŢIONALA

Timişoara, 20 (Prin telefon).— *Pajar este cu totul satisfăcut de forma echipei. Ripensia pare că şi-a aflat cea mai bună formulă de echipă şi pentru motivul acesta matchul dela Bucureşti este privit cu suficient optimism.*

La antrenamentele de săptămâna aceasta, de altfel ca şi în matchul de Duminica trecută, Bindea, Ciolac, Marcu şi Dobay— în sepcial cele două extreme au arătat o formă excepţională.

Ca şi apărarea imediată de altfel.

Va isbuti Bartunek

să se reabiliteze în faţa publicului bucureştean?...

Mihăilescu reintră în formaţia Sportului Studenţesc

Incontestabil, Bartunek este una din marile desilusii ale publicului bucureştean.

Partida făcută de centrul atacant al Tricolorului, în matchul cu Venus a fost atât de slabă încât foarte multă lume se îndoeşte de valoarea jucătorului ceh.

Dela acest match de pomină Bartunek a jucat totdeauna bine dar la Ploeşti. In capitală — deşi Tricolor a jucat în diferite rânduri aici — el n'a mai apărut de atunci.

Iată pentru ce faptul că Bartunek joacă iar la Bucureşti prezintă un interes deosebit.

El va face tot posibilul pentru a se reabilita ? Va isbti ?

Aceasta este una din marile probleme ale matchului de la Obor. Pentrucă dacă lucrul acesta se întâmplă apărarea universitară va avea foarte mult de lucru.

In orice caz publicul va veni să-l vadă. In ciuda partidei făcută atunci, Bartunek

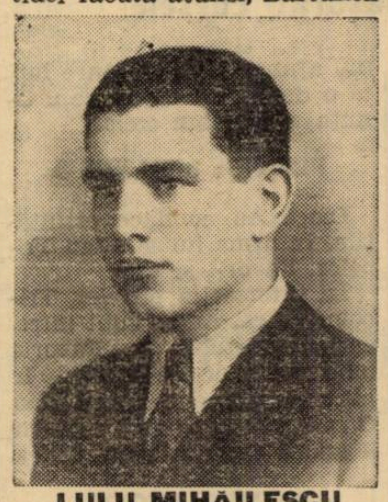

LULU MIHAILESCU

este totuşi un jucător, cu credit destul de mare în faţa spectatorilor bucureşteni.

REINTRA MIHAILESCU

Apărarea imediată a ploeştenilor are ghinion.

Tocmai în mathul acesta îşi face reintrarea în echipa Sportului Studenţesc, Mihăilescu. In modul acesta atacul universitar va căpăta o agresivitate şi o inteligenţă mai mare.

Echipa bucureţseană va putea alinia cea mai bună formulă a liniei de atac, aceea care a învins pe Franco Română în cadrul Cupei României.

Două elemente puternice, cari fac ca interesul întâlnirii dela Obor să sporească.

„Nocturna“ din zona lanternei poate să se complice extraordinar dacă seria victorioasă a ploeştenilor nu va fi oprită la Obor.

Şi — vor trebui să recunoască aceasta chiar cei din clubul universitar — posibilitatea unei surprize nu este câtuşi de puţin exclusă.

Ploeştii sunt atât de aproape de Bucureşti !

In match de antrenament

Unirea Tricolor a dispus de Olympia cu 5-3 (4-2)

Pe terenul din faţa gării de Est Unirea Tricolor s'a antrenat eri în compania districtualei, Olympia. Acest antrenament a fost cât se poate de sever iar matchul prilejuit fiind de-o factură superioară, ambele echipe căutând să-şi verifice forţele pentru partidele ce au de jucat Duminică. Astfel Unirea Tricolor şi Olympia au de susţinut matchuri derby. Prima deplasându-se la Ploeşti, unde joacă cu Prahova. iar Olympia cu M. Oficial pentru şefia categ. I.

In prima repriză albaştrii domină cu autoritate şi deschid scorul prin Alecu. Echipa din Bellu cu 6 juniori în formaţie nu poate ţine piept atacurilor întreprinse de oboreni, care mai înscriu încă trei puncte prin Alecu, Câmpeanu şi Alexandrescu. Olympia îşi revine simţitor prin introducerea lui Taciuc în centrul liniei de atac. Acesta deschide lung pe Valica şi care o trece cu capul lui Constantinescu, care transformă de aproape. Crăciunescu lansat de Nellu Stănescu are ocazia şi reduce handicapul la 4—2.

In partea doua a jocului se fac schimbări în ambele tabere, la U. Tricolor intră Tudor Alexe, Turici şi Bogdan II, iar la Olympia Cruţescu, Pop şi Antonescu.

Jocul este echilibrat acum apărările funcţionând admirabil. Unirea Tricolo înscrie încă un punct prin Turici, pentru ca, puţin timp după aceea, Taciuc să stabilească scorul final de 5—3.

Dela învingători au jucat bine Zamfir, Gioni şi Câmpeanu. De la Olympia Cruţescu, Taciuc şi Nellu Stănescu în postul de fundaş. A condus Creţeanu.

Echipele :

UNIREA TRICOLOR : Zamfir, Petrescu, Marinescu, Octavian, Părălescu, Tudor (Asu), Ionescu Traian Gioni, Alexandrescu (Turici), Câmpeanu (Bogdan II), Lulu.

OLYMPIA : Stănescu II (Cruţescu), Parcu, Nellu Stănescu, Ionescu M. (Antonescu), Urşuţ, Pompi, Crăciunescu Monas, Taciuc, Valica, Constantinescu.

D-nii Liviu Iuga şi Octav Luchide însărcinaţi cu studierea proectului de statut tip

Am fost singurii care am anunţat că U. F. S. R. a trimes tuturor federaţiilor câte un proect de statut tip pentru federaţii şi grupări.

Un asemenea proect a primit şi F. R. F. A., proect care a fost luat în discuţie în ultima şedinţă a Biroului Federal.

Acesta, a însărcinat pe d-nii Liviu Iuga şi Octav Luchide să-l studieze şi să refere asupra proectului .

Kertesz şi Bartunek au obţinut aprobarea şederii în ţară

In cursul zilei de eri F.R.F.A. — la cererea grupărilor U. D. R. şi Tricolor C.F.P.V. — a obţinut aprobarea şederii în ţară pe 6 luni pentru antrenorul Kertesz şi jucătorul Bartunek.

ERI LA BĂNEASA

Herghelia Scrovişte a câştigat două alergări

Succesul călăreţilor români, Handicapuri viu disputate. Corsar şi Favorit în formă. Antrenamentul Garner invingător în două probe

Jockey Clubul şi-a creiat o specialitate din regisarea întrunirilor de succes. Aceia de eri a însemnat un nou succes pentru forul conducător al hipismului indigen. Programul oferit, de excelentă factură, a satisfăcut în toate privinţele. Alergările zilei au fost spectaculoase şi au dat loc la sosiri strânse. In special handicapurile au contribuit efectiv la accentuarea interesului. Rezultatele, foarte importante, necesită comentarii, De ele ne vom ocupa mai jos.

Dublul succes al hergheliei Scrovişte

Faptul principal al întrunirei l-a format dublul succes al hergheliei Scrovişte. Culorile regale au fost duse la victorie de Favorit şi Corsar. Amândoi au fost prezentaţi într'o frumoasă condiţie de Romanes. Corsar a dispus de Flor Fina, Ostaş şi Hazliu. Această împrejurare atestă elogios actualele lui posibilităţi.

Favorit a dispus la egal de Nae. Armăsarul acesta se amelioreează mereu. Tinde să devină un bun element.

ANTRENAMENTUL GARNER DE DOUA ORI VICTORIOS

O frumoasă performanţă a reuşit antrenamentul Garner. Pentru acest profesionist au câştigat Hop şi eu şi Naum. Surul întrebuinţându-se, a câştigat ultima cursă a zilei.

Naum n'a lăsat în urmă mare lucru. Totuş stilul victoriei este concludent.

N. ILINCA
a câştigat trei curse

G. GARNER
Antrenorul lui Hop şi eu şi Naum

Garner s'a dovedit şi'n meseria de antrenor un virtuos.

LEOAICA, BALSORS ŞI DRAPEL

Au mai câştigat Leoaica, Balsors şi Drapel. Toţi aveau şansă bună pe hârtie. De remarcat condiţia lui Drapel care a repurtat o victorie muncită. Balsors a dovedit că este refăcut iar Leoaica a arătat un progres faţă de cursa de reintrare

SUCCESUL JOCHEILOR ROMANI

Demn de semnalat este şi succesul jockeilor români. Aceştia au câştigat cinci alergări. Ilinca a fost victorios de trei ori iar Cucu de două ori.

Cum s'au desfăşurat cursele

PREMIUL KENYES

Monette III conduce cursa urmată de Răzor. Intre timp Balsors care ezitase la ridicarea benzilor se apropie impetuos. La distanţă, Balsors a parvenit la înălţimea leaderei şi după o scurtă luptă a depăşit-o cu uşurinţă.

REPRIZA INTAIA A PREMIULUI CHITILA

Plecarea s'a dat în perfecte condiţiuni. Onuţa a fost lansată în cap urmată de Cin'te ţine şi Drapel. La intrarea în linia dreaptă, leadera cedează. Strecurată pe coardă, Cin'te ţine ia un bun avantaj. Imediat intervine însă Drapel. La baloane, roibul ajunge şi după mare luptă o depăşeşte cu un cap. Onuţa a rămas a treia.

PREMIUL MELI MELO

Ciocârlan conduce ostilităţile. In urma lui se aflau Tricolor, Favorit şi Nae.

La intersecţia pistelor, Tricolor atacă. Ambii sunt întrecuţi confortabil de Favorit, adus puternic de Ilinca. In ultimul moment apare Nae. O intervenţie tardivă care nu îi aduce decât locul al doilea.

PREMIUL NEGOIU

Pe primele sute de metri, se merge în trenă foarte înceată. Acest lucru l-a determinat pe Ilinca să-l lanseze în frunte pe Corsar. In spatele surului galopau Ostaş şi Flor Fina.

După intersecţia pistelor, Ostaş atacă fără succes pe sur. Flor Fina termină puternic şi se intercalează între Corsar şi Ostaş.

PREMIUL RASVRATIRE

Leoaica galopează pe primul plan şi respinge comod atacurile date la început de Ali Baba şi Luţica. Pe ultimele sute de metri apare în fuleuri mari Şoim. Deşi derobează, ajunge până la un cap de Leoaica.

REPRIZA A DOUA A PREMIULUI CHITILA

J. Gill impune lui Naum cursa favorită, lansându-l în cap. Fioretta şi Harar era în apropierea lui.

După intrarea în linia dreaptă, Fioretta se alătură lui Naum. Până la baloane, merg împreună. Aci Naum se desprndei. Harar a ocupat locul al treilea.

PREMIUL RADOTEUR

Getta conduce cursa până la vâlcea. Aci Hop şi eu ia cursa pe cont propriu. In linia dreaptă Getta revine iar în lupta lor intervine şi Goblin. Hop şi eu păstrează un gât asupra lui Goblin. Getta a treia la o jumătate de lungime.

Rezultatul technic

15. Premiul KENYES — Vânzare — 20.000 lei — 1100 m. (L. D.)

1	BALSORS	56	Ilinca N.	34	41	Câştigat
2	Monette	62½	Vincent	13	14	1½—3—2
3	Răzor	59	Cristea R.	41	35	lungimi
4	Micşunea	52½	Cucu A.	13	19	
	Poiana	40	Oprescu	5793	770	Durata 1'08
	Sarica	40	Florescu	901	880	

BALSORS (Base şi Orphelia) aparţine d-nei Ionescu şi e antrenată de Chr. Setescu.
Cota: Tribună 34, 21, 16. Peluză 41, 20, 20.

16. Pr. CHITILA — W. h'cap (repr. I) — 2500 lei — 1400 m. (P. I.)

1	DRAPEL	50½	Cucu A.	26	40	Câştigat
2	Cin'te ţine	59	Gill J.	24	25	cap —2—½
3	Onuţa	49	Logofătu	81	53	lungimi
4	Bravo mă	48½	Iozsa St.	105	133	
	Smeu	50½	Rosso J.	86	65	Durata 1'30
	Marmara	52½	Mullot	72	43	

DRAPEL (Ideal şi Doina) aparţine Hergh. Cislău şi e antrenat de căp. A. Guliano.
Cota: Tribună 26, 14, 16. Peluză 40, 17, 15.

17. Pr. MELI MELO — Mixtă — 25.000 lei — 1600 metri (P. N.)

1	FAVORIT	56	Ilinca N.	32	34	Câştigat
2	Nae	56	Enescu A.	20	22	1½ - cap — 2
3	Ciocârlan	57	Vincent R.	39	40	lungimi
4	Tricolor	56	Mullot	229	167	
	Zamfira	51½	Tănase G.	61	41	Durata 1'45

FAVORIT (Thyestes şi Faire Tale) aparţine Herg. Scrovişte şi e antrenat de A. Romanes.
Cota: Tribună 32, 13, 12. Peluză 34, 15, 15.

18. Premiul NEGOIUL — 30.000 lei — 1800 metri (P. D.)

1	CORSAR	58	Ilinca N.	55	44	Câştigat
2	Flor Fina	56½	Gill J.	24	25	1—2—¾
3	Ostaş	59½	Mullot	22	24	lungimi
4	Hazliu	55	Oprescu	53	45	Durata 1'59

CORSAR (Favara şi Coţofana) aparţine Hergheliei Scrovişte şi e antrenat de A. Romanes.
Cota: Tribună 55, 17, 12. Peluză 34, 15, 15.

19. Pr. RASVRATIRE — Mixtă — 25.000 lei — 1200 metri (L. D.)

1	LEOAICA	50	Cucu Ar.	26	24	Câştigat
2	Şoim	50½	Ionescu I.	425	222	cap-2½-1½
3	Ali Baba	52½	Toth B.	42	59	lungimi
4	Luţica	51	Mullot	64	64	
	Almaş	52½	Rosso J.	21	20	Durata 1'42

LEOAICA (Leu şi Neva) aparţine d-lui A. Hannanel şi e antrenată de Vl. Kistoff.
Cota: Tribună 26, 19, 61. Peluză: 24, 16, 41.

20. Pr. CHITILA — W. h'cap (repr. II) — 25.000 lei — 2400 m. (P.I.)

1	NAUM	63½	Gill J.	29	31	
2	Fioretta	54½	Vincent R.	25	36	Câştigat
3	Harar	53½	Huţuleag	46	52	
4	Belea	58½	Mullot	186	90	1½-1½-¾
	Sapphire	56	Gosztony	148	236	
	Calafa	63	Tasim	139	86	lungimi
	Băbuca	63½	Satmary	259	354	
	Opinca	50½	Iozsa St.	209	83	Durata 1'31
	Traviata	62½	Horvath	187	354	

NAUM (Ghiaur şi Nelly) aparţine d-lui J. Karmitz şi e antrenat de G. Garner.
Cota: Tribună 29, 11, 11, 13. Peluză 31, 12, 12, 13.

21. Pr. RADOTEUR — Handicap — 30.000 lei — 2200 m. (P. V.)

1	HOP ŞI EU	58½	Mullot	30	42	
2	Goblin	55½	Vincent R.	26	25	Câştigat
3	Getta	54½	Huţuleag	38	30	gât—½—3
4	Mont Blanc	55½	Cucu	73	86	lungimi
	Stăpân	43½	Oprescu	401	236	Durata 2'25
	Spătar	48½	Tănase	72	62	

HOP ŞI EU (Drac şi Gouvernante) aparţine d-lui J. Karmitz şi e antrenat de G. Garner.
Cota: Tribună 30, 23, 14. Peluză 42, 20, 16.

hipism

MAINE LA BANEASA TRAP

SE VA DISPUTA PREMIUL CONSTANTINESCU

CONCUREAZA PRINCIPALELE VEDETE ALE TURFULUI

La Băneasa Trap va avea loc mâine o importantă reuniune.

Capul de afiş este deţinut de premiul Alexandru Constantinescu, alergare în două eliminatorii şi o finală. După cum era şi firesc, cursa a întrunit adeziunile principalelor vedete ale turfului nostru.

Va alerga excelenta Joppa Hanover, campioana turfului, Roland D., Gondolat II, Citronat Gordon, Sam Worthy, Kitty Clair, iapa în mare formă Pisica, Pock, Valentio şi Anny Worthy. Calitatea competitorilor este o chezăşie certă de reuşită.

Felul cum au fost distribuite distanţele, transformă această cursă într'un veritabil handicap.

Mult interes suscită debutul excelentului armăsar american Dexter Hanover. El va întâlni pe Carol Hanover şi Rama II, două iepe cu remarcabile state de serviciu.

O menţiune specială merită premiul Gotha în care de asemeni găsim elemente de verificată clasă. Celelalte probe cu partanţi mulţi şi şanse echilibrate desigur că vor contribui la mărirea interesului acestei întruniri.

CONCURENŢII PROBABILI

Premiul GLAŞATAI
Condiţie — 15.000 lei

Valmaş	2100	0
Poeniţa	2140	Szabo
Pinkerton	2180	0
Ghimp	2180	Slobozenco
Lăcrămioara	2200	0
Ghid	2200	A-sky
Bruma II	2220	0
Jarvis	2240	Grönwald

Premiul GITHA
Condiţie — 18.000 lei

Făşneaţă	1700	0
Dexter Hanove	1700	Cerkasov
Suveran	1700	0
Ulis	1700	0
Santuta	1720	T. Marcu
Ural	1720	0
Tătăran	1740	Gram
Draga Mea	1740	Gaidaev
Eol	1740	0
Călin	1740	0
Carol Hanover	1760	0
Elly	1760	0
Zeta	1780	Fischer
Rama II	1820	Grünwald
Gaby M.	1840	0

Premiul GOTHA
Condiţie — 18.000 lei

Lanţ	2160	0
Szeged	2180	Tassopol
Primrose	2200	T. Marcu
Katy Caid	2200	0
Edith	2200	0
Vivat	2200	Crainic
Champion jr.	2200	0
Cupidon	2220	Fischer
Coconaş	2220	0
Talaz	2220	D-trescu
Amilkar	2240	Gaidaev
Champion	2240	Ghinea
Lucifer	2240	0
Antrag	2240	Grünwald
Margaret T.	2260	0
Kanada	2260	0

Premiul GUSTAV
Handipac — 13.000 lei

Valona	1700	0
Lancia	1700	0
Mister	1720	0
Luna	1720	Tassopol
Santuţa	1720	0
Sorana	1720	A-sky
Vestit	1740	Szabo
Igen	1740	Fischer
Tais	1740	D-ra Crist.
Măgura	1760	0
Crai	1760	Crainic
Mura II	1760	0
Aluniş	1760	0
Harry Boy	1760	Ghinea
Candriu	1780	0
Draga Mea	1780	0
Pinkerton	1780	Gavrilescu
Eggy	1800	0
Makrele	1800	Grünwald
Tufănica	1800	Gaidaev

Pr. ALEX. CONSTANTINESCU
Record — 60.000 lei

Tutun	1700	0
Torent	1720	Crainic
Casatca	1720	Pavlic
Sorvaneţ	1720	0
Catinca	1720	Ghinea
Cupidon	1720	0
Iubita	1720	Crotenco
Guardian Girl	1720	0
Viziru	1720	Fischer
Ideal	1720	Grünwald
Coconaş	1720	0
Talaz	1720	0
Adda Worthy	1720	0
Pisica	1720	Crotenco
Giuditta	1740	T. Marcu
Kitty Clair	1740	0
Anny Worthy	1740	Corol
Blondella	1740	Gram
Valenţio	1740	Crainic
Pock	1740	0
Sam Worthy	1740	Corol
Nation	1740	Szabo
Gruia	1740	A-sky
Rosalinde	1760	0
Viitor	1760	Slobozenco
Champion	1780	0
Citronat G.	1780	Cerkasov
Roland D.	1800	Fischer
Gondolat II	1800	Gaidaev
Joppa Hanover	1800	Cerkasov
Amilkar	1820	Gaidaev

Premiul GURA OCNIŢEI
Handicap — 11.500 lei

Iarba	2100	A-sky
Lilia	2100	0
Voevod	2100	A. Bota
Cina	2100	Tassopol
Lin	2100	Szabo
Jupân	2120	0
Româna	2120	Weich
Cilly Hanover	2140	Grünwald
Bandit II	2160	Pavlic

Desiş	2180	0
Răsura	2180	Gaidaev
Crăiasa	2180	Fischer
Taina	2180	0
Extra	2200	0
Santuţa	2220	0
Ural	2220	Ghinea
Furor	2240	T. Popa
Eol	2240	0

Pr. ALEX. CONSTANTINESCU
Record — 60.000 lei — Finala

Premiul GLACSINA
Handicap — 15.000 lei

Livada	2100	C-storescu
Legionar	2120	Slobozenco
Busuioc	2120	Ghinea
Lăcrămioara	2140	Crotenco
Rugina	2140	0
Leu	2140	0
Luntraş	2160	Dobrescu
Ducesa	2160	Tassopol
Pacahantos	2160	0
King Worthy	2160	0
Edith	2180	Fischer
Catinca	2180	0
Dorka	2180	Grünwald
Brebenea	2200	Gaidaev

Alergările de galop

BĂNEASA; ZIUA IV-a, Duminică 23 Aprilie —PROGRAM DEFINITIV—

Premiul ERIC
1700 metri — 20.000 lei

Afurisit	50.000	61½
Geza	30.000	57
Balsors	[illegible]	57
Medardus	40.000	61½
Très Pratique	50.000	61½

Premiul NEMIRA — W. H'cap
1200 metri — 25.000 lei

Sukoro	64
Meşterul Manole	62
Cremene	60
Coniţa II	58½
Bravo mă	57½
Etiquette	56½
Balyhoo	56
Belea II	50½
Harar	47
Golanca	47
Răzleţ	46
Lăncier	45
Poiana	45
Baby II	45

Premiul LOGREŞTI
1500 metri — 25.000 lei

Ticu		51
Puişor	40.000	54½
Geza	30.000	54
Marcella	60.000	58½
Getta		57
Tuluţa		55½
Farmec		57½
Jony		44
Medardus	40.000	57
Très Pratique	50.000	58½
Necaz		59

Premiul MAUS
1800 metri — 40.000 lei

Colombo	59½
Răsvrătit	57
Bock	55½
Olaf	52½
Amnar	55
Mazeppa	57
Halmei	54

Premiul GHIAUR
20000 metri — 75.000 lei

Stop	53½
Naplom	62½
Codru	54
Buburel	58½
Brancas	58½
Szantas	56

Premiul FLAMURA
1600 metri — 30.000 lei

Etiquette	60.000	43½
Cin'te ţine	40.000	51½
Marcella	60.000	52½
Leoaica	80.000	43½
Pricina		49½
Frunză	100.000	56½

Premiul SAGESSE — Handicap
1600 metri — 35.000 lei

M. en avant	64
Medardus	63½
Don Alberto	63½
Frunză	63
Marcella	62
Afurisit	61
Carmen	59
Li	55½
Olaf	53½
Aida	51½
Stăpân	45½
Golanca	44½

IN VEDEREA OLIMPIADEI

Federaţia equestră română face mari pregătiri

Expunerea planului de lucru Consfătuirea dela U. F. S. R.

Olimpiada din anul viitor, preocupă intens cercurile noastre sportive.

Federaţia equestră al cărei preşedinte este d. general Ilasievici care s'a remarcat prin realizări de mare efect, în privinţa Olimpiadei este la locul de cinste. Conducătorii ei se ocupă depe acum de toate chestiunile de cari depinde o cât mai demnă reprezentare a României la concursurile hipice. Planul de lucru a fost examinat minutios, stabilit cu preciziune şi pus depe acum în aplicare. Astfel fiind, o reuşită a noastră poate fi anticipată fără rezerve.

Consfătuirea dela U. F. S. R.

Eri la sediul U. F. S. R. a avut loc o consfătuire. Au participat d-nii: George Plagino, reprezentantul Comitetului Olympic, Cantuniari, secretarul general al U. F. S. R.-ului, Neagu Boerescu, director U. F. S. R.-ului şi maior Tăutu, secretarul general al Federaţiei equeste române.

D. GENERAL ILASIEVICI
Preşedintele Federaţiei equestre

In lipsa d-lui general Ilasievici, d. maior Tăutu a expus planul de organizare şi pregătire pentru jocurile olympice din anul viitor dela Helsinki.

ECHIPA ROMANIEI

Echipa României pentru concursurile hipice va fi alcătuită din opt călăreţi. Va fi însoţită şi dirijată de preşedintele federaţiei equestre, de vice preşedinte şi de secretarul general.

PREGATIRI ASIDUE

Pregătirile şi antrenamentele sunt duse într'un ritm accelerat. Pentru proba de dresaj, un pur sânge este lucrat de trei ani de zile. Este aproape sigur că acest pur sânge va fi gata la anul.

Tot ca o pregătire sunt considerate şi concursurile dela Nisa, Roma, Torino, Varşovia, Rachen şi Munchen.

Pentru desăvârşirea antrenamentului, echipa va fi cantonată la un regiment de cavalerie din capitală, unde va fi supusă unui metodic antrenament.

*

După cum lesne se poate constata, la federaţia equestră se lucrează. Se lucrează cu spor. Rezultatele din trecut sunt martore. Avem deci convingerea că şi la Olimpiadă, culorile româneşti vor fi reprezentate cu acelaş brio cc şi anul trecut la Aachen în Cupa Naţiunilor.

Prezenţa în fruntea federaţiei a d-lui general Ilasievici, bine secondat de d. general Comănescu şi d. maior Tăutu este o indiscutabilă chezăşie de reuşită, competenţa în materie a d-lor fiind riguros verificată.

Informaţii

ERI LA BANEASA

Varşovia, Aachen, şi Mün-

● BALSORS, scos în vânzare după victoria din premiul Menye, a rămas proprietarului pentru suma ua 21.000 lei.

● LEOAICA n'a găsit amatori la 75.000 lei, preţul iniţial de vânzare, după victoria din premiul Răsvrătire.

● IATA cotele plătite la event:

Drapel-Favorit 113 lei.
Leoaica-Naum 86 lei.

Dela plecare la sosire...

In formă: Casatca, Jade, Turla şi Zenit
De urmărit: Elişor, Măgura, şi Candriu
In regres: Pock, Fama şi Edith

● CAROL HANOVER nu a trebuit să facă apel la toate resursele, ca să câştige. Victoria ei nu are altă semnificaţie, decât dovada unei frumoase condiţii.

● BARZA nu putea să aspire decât la o plasă, în compania fiicei lui Sandy Flesch; acest lucru l'a şi obţinut de altfel.

● Jade îşi datorează victoria regularităţei ei proverbiale. Era cea mai indicată să profite de eşecul favoritei Kitty Clair.

● HERCEGNO a fost o preţioasă auxiliară a fiicei lui Adam, întrucât a impiedicat-o pe reprezentanta grajdului Benckendorf, să-şi facă cursa în voie. Deţine o formă acceptabilă.

● KITTY CLAIR şi-a decepţionat odată în plus, numeroşii ei susţinători. Iapa americană e departe de reputaţia din trecut şi a devenit de un caracter imposibil. După ce trecuse în cap şi părea că se duce nesupărată la potou, a sărit din senin, lăsându-se întrecută de cele două pensionare ale grajdului Sterea.

● CARTUŞEL şi-a ameliorat recordul carierei, pe o distanţă ce-i excludea mijloacele. Va mai culege încă biruinţe, în compania ei bineînţeles.

● MAGURA a sărit tocmai în momentul când păruse că a pus stăpânire pe situaţie. Iapa pare să-şi fi revenit şi va câştiga curând.

● CANDRIU a figurat pe prima parte a parcursului, cedând apoi din lipsă de lucru.

● IUBITA s'a plimbat. Fiica lui Bandi a confirmat astfel ultima ei exhibiţie, când s'a arătat de puţin inferioară lui Petruş şi Ghid. Pe parcursurile scurte, s'ar putea măsura cu ei la egal.

● TUTUN e aelaş element dintotdeauna, departe însă de clasa Derbyştilor.

● POCK a fugit în cal obosit. Are şi dreptul de alfel, să se comporte în consecinţă.

● BLONDELLA a repurtat o victorie norocoasă, nu însă lipsită de merite. A profitat de greşelile lui Laut, Fama şi Giuditta, cari au fost succesiv câştigătorii cursei, fără incidente.

● FAMA a greşit poate cel mai puţin dintre învinşi. A devenit o iapă limitată şi care nu mai ştie să termine o cursă.

● GIUDITTA păruse că a scăpat în câştigătoare şi dacă nu sărea pe linia dreaptă, poate că aducea premiul acasă. Pare în revenire de formă.

● LANŢ şi-a lăsat orice şansă la plecare. După ce şi-a regăsit însă pasul, a avut o acţiune frumoasă.

● Edith e în afară de orice condiţie. O odihnă i se impune.

● TURLA a câştigat uşor şi în conformitate cu previziunile celor iniţiaţi. Pare în progres şi începe să se acomodeze cu distanţele lungi.

● ELIŞOR are dreptul să-şi găsească o cursă. Probabil că aceasta se va întâmpla curând.

● THALIO e un element modest. Ca să triumfe, trebuie să întâlnească o situaţie mult prea uşoară.

● BRENN a figurat mult timp. Deţine o condiţie mulţumitoare.

● CILLY HANNOVER şi TAINA merg numai „bucăţi", ceiace e insuficient ca să termini cu succes un parcurs.

● ZENIT în mâinile lui Fischer, a arătat o valoare cu totul nouă. Probabil că fiul lui Folgerichtig nu se va opri la această victorie. sau ameliorare.

● PUICA a parvenit să obţină o plasă, după serioase eforturi. Face parte dintr'un grajd „extenuat" ca formă.

● GEISHA nu a reuşit să confirme ultima-i eşire, când la aceeaşi diferenţă, dispusese de fostul coleg de grajd.

● ZALUD a reintrat promiţător.

● DRAGA MEA şi HARRY BOY au concurat sub valorile la cari îi îndreptăţeau antecedentele.

● TRIXIE a triumfat confortabil. Pare să-şi fi regăsit condiţia.

● DUCESA a concurat mai bine decât în ultimele-i eşiri. A întâlnit şi o situaţiune convenabilă; a putut să-şi facă cursa în cap.

● NINON nu putea să emită pretenţiuni de câştig, decât în eventualitatea unui nou progres, lucru care nu s'a întâmplat.

● LACRAMIOARA a învins în ultima secundă, după o cursă destul de nefericită. E un element decepţionant şi nu a lipsitt mult să cauzeze o nouă deziluzie susţinătorilor ei.

● IGEN a pierdut de puţin. A dovedit totuşi un curaj la luptă, pe care nu i l-am mai întâlnit. Contribuţia lui Fischer a fost în această privinţă, evidentă.

● DAMB păruse în ultimul ocol un câştigător sigur. Nu a putut însă persevera în efort, din lipsă de lucru.

● CASATCA a impresionat prin stilul victoriei. Fiica lui Bandi e mult transformată faţă de trecut şi recordul înregistrat, care marchează deja o ameliorare, e inferior aceluia de care o socotim capabilă.

● KAMAA nu putea face mai mult, contra unei adversare în progresul pensionarei lui Pavlic.

Profesioniştii de galop

ANTRENORII

B. Gabens, 5.
A. Romanes, 5.
G. Garner, 4.
Ion Gheorghe, 2.
V. Kristof, 3.
St. Ujvari, 1.
C. Setescu, 1.
Căpitan Guliano, 1.

JOCHEII

N. Ilinca, 5.
V. Huţuleag, 4
M. Mullot, 3.
A. Cucu, 2.
R. Cristea, 1.
G. Enescu, 1.
J. Gill, 2.
J. Rosso, 1.
G. Tănase, 1.
R. Vincent, 1.

CROSS-COUNTRY

Duminică, crossul Stadiului Român

Duminică, se va da plecarea în cea mai mare probă populară de cross a anului.

Această probă va fi organizată de Stadiul Român în memoria regretatului ei președnte și fondator Ing. Nae Mărăscu.

Tuturor participanților care vor termina nepenalizați marea probă de cross organizată de Stadiul Român, li se vor distribui pe lângă numeroase premii și câte o diplomă specială.

Dăm azi câteva detalii de ordin tehnic asupra modului cum se va desfășura marele cross dela 23 crt.

CELE DOUA CATEGORII

Răspundem mai jos celor ce ne-au întrebat de modul cum se va face clasificarea concurenților din cele două categorii fixate :

Clasamentele celor două categorii vor fi alcătuite în ordinea sosirei, adică cine sosește primul va fi în fruntea clasamentului și evident va fi parcurs distanța în timpul cel mai scurt.

Plecarea va fi în acelaș timp pentru ambele categorii, iar concurenții vor fi notați în ordinea sosirei, indiferent de categoria din care face parte.

Clasamentele se vor întocmi pe categorii și iată cum :

Primul dintre individuali sosește în clasamentul general al 8-lea. El va fi însă câștigător la categoria individualilor.

Echipele intercluburi vor fi formate din câte 6 concurenți dintre care numai 4 vor conta în clasament. Echipa care va întruni numărul cel mai mic de puncte va fi declarată învingătoare. In cazul când echipele vor ajunge incomplete la start din orice motive (abandon, descalificare, etc.) la completarea locurilor din echipe și facerea punctajului, se va adăuga atâtea puncte câte vor trebui să primească, dacă echipierii lipsă ar fi sosit ultimii în clasamentul general.

Concursul de Duminică se va desfășura pe o distanță de cca 7 km. și va fi mai mult o traversare a metropolei bucureștene pe străzile principale.

Concurenții vor fi însoțiți pe parcurs de automobile, motociclete, bicicliști, care vor îndruma și deschide drumul acolo unde va fi nevoie.

Un juriu technic și comisarii dela punctele fixe vor supraveghea buna desfășurare a concursului.

Se atrage atenția că această probă este deschisă oricărui sportiv chiar dacă nu a mai participat până acum în acest sport dar care se simte capabil de a parcurge această distanță.

TRASEUL

In vederea aceluiaș scop de propagandă, parcursul nu va fi altceva decât o adevărată traversare a Capitalei.

Iată în amănunt înfățișarea traseului :

Plecarea din fața fabricei de bere Bragadiru, b-dlui Maria, b-dul Brătianu, b-dul Tache Ionescu, b-dul Lascăr Catargiu, Piața Victoriei, sos. Kiseleff. Sosirea la parcul U. F. S. R. strand. Distanța aproximativă 7 km.

ȚINUTA PARTICIPANȚILOR

Ținuta obligatorie va fi compusă din : tricou, chilotă scurtă, pantofi fără cue, avându-se în vedere că se aleargă 90% pe caldarâm.

Deoarece această probă se aleargă pe cele mai populate străzi ale Capitalei, concurenții sunt rugați ca echipamentul să-l aibe cât se poate de curat și îngrijit.

PLECAREA

Dat fiind numărul mare de înscrieri și pentru a se face toate formalitățile. concurenții vor trebui să fie prezenți în ziua probei la orele 7½ spre a se face vizita medicală și distribuirea numerelor.

Plecarea se va da la orele 10 jum. din fața fabricei de bere Bragadiru (calea Rahovei Chirigiu).

JURIUL DE ONOARE

G. G. Mironescu, consilier regal, Triksy Mironescu, G. Gogălniceanu, arh. Octav V. Ionescu președintele Stadiului Român. *Președintele juriului tehnic :* I. Niculescu Dorobanțu ; membrii : Ioan Ionescu-Bambuleti, Ioan Constantinescu, Ioan C. Petrescu, av. Mișu Vardala, C. Băltățescu ; judecător arbitru : Virgil Ioan ; comisar general al probei : Eugeniu Stoian; secretar general al probei : Ing. I. Lăzărescu ; secretari : Victor Braida, Tudor Ioan, Petre Bogos ; juriul tehinc pe parcurs și ordinea : lt. Sevastian Ohnic, Vlăsoiu-Bragadiru, Gh. Crivăț, slt. Teodorescu, Gică Rădulescu; judecători: Armand Gabai, arh. Nae Chesari, C. Kercansky, ing. At. Zăvoianu, Aurel Paven ; cronometrori : Camil Ioan, Puiu Argeșiu, Niculescu Bragadiru, Ilie Dincă; medici: dr. Guriță și dr. Dan Chiriceanu, dr. Gh. Radu ; comisari la sosire : Vasile Firea, Ferdinand Bati, Gică Fabro-Eugenin, Stelian Moldoveanu, căpitan Gh. Popescu.

COMISARI LA PUNCTE FIXE ȘI ORDINEA

Fabrica Bragadiru : Abeti Giusepi; piața Chirigiu : Carol Caraciof ; piața Regina Maria : Ștefan Banu ; b-dul Maria-11 Iunie : Iacob Mihail; piața 8 Iunie ; Adolf Santz ; piața Brătianu : Bufa Petre ; piața Romană : Andrei Socronescu; piața Victoriei : Popa Gheorghe; Bufet-Șosea : Apostolescu Toma; Arcul de Triumf : Gavrilă Uban, Marin Stan; Intrarea Parc U. F. S. R. : Plut Gavrilă, Matache Chiriță, Matei Ioan și Danea Nicolae.

Fiecare concurent va trebui să aibă un însoțitor pentru haine. Imbrăcarea se va face la parcul . F. S. R.-Șosea.

Până în ziua probei înscrierile se fac zilnic în Str. Elena Doamna Nr. 46 și în ziua probei dela orele 7½ în fața fabricei de bere Bragadiru.

SKI

Cupa Bucegilor se anunță mai disputată ca ori când

Toți așii skiului românesc, la start. Organizarea a fost la punct

De marea competițiune nu ne mai despart de cât două zile; într'adevăr Duminică dimineața la ora 11 se va da plecarea dela casa T.C.R. omul (2504 m.) a celei mai grele curse de ski care se dispută în România.

Inițiativa Ski Clubului București de a organiza acest concurs s'a dovedit a fi excelentă. Cupa Bucegilor a însemnat un strălucit succes pentru skiul de primăvară.

Prin greutatea parcursului prin organizarea bine pusă la punct ea poate rivaliza cu reuniunile din străinătate.

TOȚI AȘII SKIULUI ROMANESC LA START

Ca și în trecut, așii skiului românesc și-au anunțat participarea, și lupta se anunță de data aceasta mai aprigă ca ori când dintre cei cu pretenții, vom nota pe:

K. Binder, *învingătorul de anul trecut*, Gh. Covacsy, Ciocoiu, Thiess, Cojocariu, Bursuc; *iată câțiva din cei cu șanse de a-și înscrie numele pe palmaresul glorios al trofeului.*

JURIUL A FOST ALCATUIT

Organizarea technică va fi asigurată de un grup de specialiști și entuziaști susținători ai skiului în frunte cu d-nii: B. B. ASSAN, prof. *Ion Coja, dr. Andreescu, I. Gaiser, Filică Pascu,* dr. *R. Ghiulamila,* arh. *Ghinescu,* av. *Ghinescu,* av. *V. Nicolau, Iorgu Arsenie, Ch. Teodorescu, Filimon,* etc., membri ai Ski Clubului București.

A TREIA EDIȚIE A CUPEI

Prima ediție a Cupei Bucegilor s'a disputat în 1937, trofeul a fost câștigat de Toma Boerescu dela I.A.R. care a parcurs distanța în 6 m. 28 s.

In acel an cursa a avut o diferență de nivel de 850 m.

In anul următor tânărul Binder a triumfat, cursa mai lungă și cu o diferență de nivel de 1100 m. a fost parcursă într'un timp mai bun ca în 1938 și anume 3 m. 21. Este drept timpul a fost mai bun și zăpadă mai prielnică, totuși performanța lui Binder rămâne excepțională și ea a fost confirmată în acest an când Binder a câștigat campionatul național de coborâre.

ASTAZII INCEP SA URCE OFICIALII ȘI CONCURENȚII

Incepând de astăzi o parte din oficiali și concurenți se vor îndrepta prin Sinaia și Bușteni spre casa T.C.R. dela Omul.

Tragerea la sorți a numerilor se va face Sâmbătă 22 Aprilie ora 19 la casa T. C. R.

Plecarea se va da Duminică 23 Aprilie ora 11

CICLISM

Inițiativa „F.R.S.C"-ului de-a organiza Duminică 23 Aprilie o cursă pentru străjeri

este primită cu entuziasm de lumea școlară

De mult se simțea nevoia unei propagande mai intense pentru o cât mai bună popularizare a ciclismului F. R. S. C.-ul a fost primul care s'a sesizat de acest lucru, și a luat frumoasa inițiativă de-a organiza curse pentru toți nelicențiații. După cum era și de așteptat, la apelul federației au răspuns numeroși posesori de biciclete, dornici de un debut într'o cursă oficială.

Acest gen de propagandă s'a soldat cu recrutarea a două sau trei elemente, care promiteau lucruri frumoase în activitatea pedalistică.

Totuși lucrul acesta nu era mulțumitor pentru două motive. Intâi prea puțini erau apți pentru a putea activa în această ramură de educație fizică și'n al doilea rând cei care puteau face față acestui lucru erau de o vârstă foarte înaintată.

Și la ciclism ca și la celelalte ramuri sportive, individul poate să practice sportul până la o vârstă înaintată, îndeplinind însă o condiție esențială, aceea de-a se fi obișnuit cu acest lucru, de când era tânăr, de când era încă „mlădiță".

Pentru remedierea acestui inconvenient, d. V. Canarache inimosul conducător al „Federației Române de ciclism" și-a propus să facă o propagandă intensă acestui sport în rândurile „mlădițelor" sau mai precis în rândurile străjerilor.

Până acuma foot-ballul se bucură de cea mai mare popularitate în școli și'n licee.

Iată de ce ar fi timpul ca tinerii pentru a îndeplini cât mai bine preceptul latinesc „mens sana in corpore sano" trebuie să practice toate sporturile în aceiaș măsură pentru a nu da posibilitate anumitor mușchi să se desvolte în detrimentul celorlalți. E drept și foot-ball-ul și ciclismul se practică cu picioarele totuși e o mare deosebire între unul și celălalt. Pe când primul este un sport colectiv, în care câteodată poți aproape să nu joci de loc și altădată să alergi cu sau fără rost aproape 90 de minute epuizându-te complectamente

Ciclismul este mai mult individual și nu este atât de obositor ca foot-ball-ul, totuși nici el nu se poate practica fără antrenament metodic. De aceea federația s'a gândit că este bine să organizeze o cursă pentru străjeri, dotată cu numeroase premii. Până acum numeroase adeziuni au luat drumul spre „F. R. S. C." și credem că până Vineri 21 Aprilie se va totaliza un număr important de înscrieri.

PENTRU ACEI FARA BICICLETE

Mulți străjeri sunt dornici să participe la această frumoasă manifestație dar nu-și pot îndeplini dorința din lipsă de biciclete. Ii sfătuim să nu scape ocazia, fie împrumutând o bicicletă, fie chiar că o închiriază o oră sau două dela un magazia de biciclete.

O FRUMOASA CUPA PENTRU LICEE

Ziarul „Tempo" pentru a sprijini cât mai mult această ideie de propagandă a dotat cursa de Duminică cu o frumoasă cupă, care va reveni liceului ce care are mai mulți concurenți în primele zece locuri. Rar s'a întâmplat până acuma ca vre-o federație să organizeze în mod special pentru școlari și mai ales să doneze atâtea premii.

Se cuvine dar să subliniem acest eveniment, care promite mult pentru lumea școlară sportivă.

NICI O TAXA LA INSCRIERE

Pentru a da mai mult curaj elevilor dornici de participare, federația nu va percepe nici un fel de taxă la înscriere.

Inscrierile se primesc până mâine 21 Aprilie, ora 20 la sediul „F. R. S. C"-ului din calea Victoriei nr. 29, etajul 3.

Străjerii se vor înscrie pe baza unei adeverințe eliberate de șeful cuibului din care face parte, prin care să certifice că alergătorul este străjer.

C. Burileanu

Belgianul BONDUEL a câștigat cursa Paris - Bruxelles

străbătând 318 Km. cu o medie orară de peste 40 km.

Una din marile întreceri din occident, Paris-Bruxelles, desfășurată pe un parcurs dur, de peste 300 km., a cunoscut un frumos succes, — cursa revenind în cele din urmă celui mai bun om, din peste 100 participanți. — *Francis Bonduel.*

Alergarea s'a desfășurat neobișnuit de iute. media orară fiind tot timpul cu mult deasupra impunătoarei cifre 40.

S'au remarcat tinerii Hendriks, Storme, Staern și Kint. Deasemenea a surprins formidabila revenire a câștigătorului „Turului Franței" 1935. Romain Maes.

CLASAMENTUL CURSEI

1. Francis Bonduel, 7 ore 56 m. 23 s.; media orară : 40 km. 051.
2. Hendrickx, 7 ore 58 m. 40 s. ;
3. Storme, același timp.
4. Beckaert, același timp.
5. Kint, același timp; 6. Vlaemynck, același timp; 7. Braeckeveldt, 8 ore 15 s.; 8. Staeren, același timp; 9. Van Theemsche, 8 ore 2 m. 10 s.; 10. Pirmez; 11. Barbe; 12. R. Maes; 13. Vissers; 14. T. Jolyn; 15. Lauvers.

ROTI ȘI PEDALE

Credem că este absolut necesar ca „F.R.S.C."-ul să reflecteze asupra următorului punct: în „Cursa Restaurației" să nu participe decât cicliștii cari până la 6 Iunie au concurat în cel puțin două probe premergătoare marei curse Vadul Crișului—București.

Acest punct va forma subiectul unui viitor articol în acest sens

Pagina Boxului

La Dublin

Campionatele europene de amatori, în plină desfăşurare

(Urmare din pag. I-a)

serii. Ambii combatanţi tehnicieni prin excelenţă fiind, au demonstrat toată gama loviturilor. Primele două reprize s'au scurs în notă de perfectă egalitate. In ultimile trei minute Watson reuşind să-şi insuşească un avantaj minim a fost declarat învingător.

Boxeurii au luptat tot timpul la semi-distanţă. Invingătorul este mare favorit al categoriei.

CATEGORIA UŞOARA

NUERNBERG (GERMANIA) INTRECE LA PUNCTE PE KORALSHI (POLONIA)

Match de o duritate neobişnuită. Combatanţii puncheuri de rasă au schimbat în tot timpul luptei lovituri formidabile.

Din ringul transformat într'o bae de sânge a ieşit învingător campionul german graţie preciziei de care a făcut dovadă.

KANAEPI (ESTONIA) CAŞTIGA LA PUNCTE IN FAŢA LUI IACOB (BELGIA)

Net superior estonianul, a luat lupta dela început pe cont propriu acumulând repriză după repriză puncte extrem de preţioase.

Invingătorii, adică Nuernberg şi Kanaepi vor disputa finala campionatului.

Primul este mare favorit.

CATEGORIA SEMI-MIJLOCIE KOLCZINSKI (POLONIA) MAI BUN DECAT BIRON (BELGIA)

Polonezul cu mult mai bun pugilist decât adversarul său a câştigat categoric la puncte deşi n'a făcut nici un efort.

Birou care tot timpul s'a menţinut într'o defensivă disperată, a atins limita datorită rezistenţei sale puţin obişnuite.

EVENDEN (IRLANDA) CAŞTIGA LA PUNCTE IN FAŢA LUI KASSE (FINLANDA)

Frenetic susţinut de către compatrioţii săi, irlandezul a reuşit să câştige un match care în alte condiţiuni ar fi trebuit să se termine la egalitate.

THOMAS (ANGLIA) A ELIMINAT PE MURACH (GERMANIA)

Intre tehnician şi puncheur a învins primul; adică Thomas. Boxând frumos în linie a reuşit să tempereze cu directe de stânga, agresivitatea lui Murach.

Acesta după o primă repriză formidabilă, a slăbit alura lucru care a permis lui Thomas să-şi apropie decizia.

AGREN (SUEDIA) INVINGATOR PRIN K. O.

Nici trei minute n'a reuşit letonul Tjasto să rămână în picioare în faţa minunatului suedez.

La primul sunet al gongului Agren s'a năpustit asupra adversarului, care receptionând o ploae de pumni a căzut la pământ unde a rămas pentru cele 10 secunde fatidice.

CATEGORIA GREA

RUNGE (GERMANIA) BATE LA PUNCTE PE PILAT (POLONIA)

Germanul, unul dintre mari favoriţi ai categoriei, a trebuit să facă apel la ultimele resurse pentru a învinge pe polonez care a făcut o partidă excelentă.

Mulţi dintre spectatori au contestat decizia învinuind pe judecători.

PORTER (ANGLIA) A FACUT K. O. PE VAN DEUREN (BELGIA)

Un upercut magistral reuşit de englez în primul minut a pus capăt luptei care se anunţase extrem de vie.

LAZZARI (ITALIA) INTRECE LA PUNCTE PE LINNAMAEGI (ESTONIA)

Peninsularul atlet admirabil dotat a administrat tânărului estonian o severă corecţie.

Sâmbătă seara la A. C. T.

O reuniune menită unui frumos succes

Sâmbătă, 22 Aprilie, în sala A. C. T. din strada Luterană, se va desfăşura o mare reuniune amatoare de box cu concursul celor mai valoroşi purtători ai herminei din Capitală. Gruparea A. C. T. înţelegând să răsplătească munca şi priceperea depusă de maestrul secţiei Ion Lungu, cu ocazia desfăşurării campionatelor naţionale amatoare, a hotărît ca reuniunea de mai sus să fie dată în beneficiul merituosului maestru.

Programul aşa cum a fost întocmit va însemna desigur, un mare succes dat fiind prezenţa în ring a unui lot de pugilişti consacraţi.

Astfel, vom vedea luptând pe: Ludovic Sânghieorghe, Gino del Fabro, Tinichez, Marei, Zamfir Mehedinţeanu, Chiriac, Tudose, Obăgilă, Vânătorul, Dobrescu, Ciocan, Pericle Ionescu şi alţii, cari vor entuziasma asistenţa prin felul lor de a lupta.

Programul va fi completat de un amtchi demonstrativ pe care excelentul profesionist Mielu Docu-

lescu, îl va face în companie greului Constantinescu-Martac.

PROGRAMUL MATCHURILOR

Ludovic Sângheorghe (A. C. T.) — Grigore M. (Tir).

Tinichez N. (A. C. T.). — Gino del Farbo (C. B. C.).

Zamfir D (A(C(T() — Mehedinţeanu A. (Turda(.

Tudose Const. (Turda) — Puiu Obăgilă (Luc.).

Chiriac I. (A. C. T.)—Dobrescu M. (J. C.).

Ciocan N. (A. C. T.) — Toma Petre (M. D.).

Vânătorul N. (A. C. T.) — Florescu St. (M. D.).

Vânătoru I (A. C. T.) — Stoenescu T. (M. D.).

Ştefan Spac (A. C. T.) —Victor A. (Luc.).

Bidrinschi Gh. (A. C. T.) — Pericle I. (C. B. C.).

Păun Petre (A. C. T.) — Lăzărescu C. (Turda).

Match de antrenament: Miecu Doculescu—Constantinescu-Martac.

RUGBY

ITALIENII SE PREGATESC

Federaţia italiană de rugby, în vederea matchului cu România, a convocat pentru zilele de 21 şi 23 Aprilie la Roma următorul lot de jucători:

Amatorii Milano: *Gorni şi Testoni.*

A. S. Roma: *De Marchis R., Fattori, Vagnetti, Vinci III şi Vinci IV.*

G. V. F. Parma: *Figari, Pavoni, Pieri Tribaldi I.*

G. V. F. Roma: *Zoffoli.*

G. V. F. Torino: *Alacevich, Arbinolo, Dotti IV, Francese, Vigliano.*

S. S. Napoli: *Cicognani.*

Ziarul La Gazetta dello Sport *cere ca federaţia să ierte jucătorii italieni cari au fost îndepărtaţi din lot cu ocazia matchului cu Germania, când n'au fost serioşi.*

Este ocazia ca aceştia să se revanşeze de slaba comportare avută la trecutul match internaţional — şi sunt citaţi: Bonati, Costa, Parma, Farincelli, Bracaglia, Cova, Becca, Re Garbagnati şi Bevilacqua.

Trebue menţionat că acest antrenament al naţionalei este al optulea de pregătire al lotului.

Pe când la noi....

Sâmbătă seara

O importantă reuniune de amatori la Galaţi

Sâmbătă 22 Aprilie are loc la Galaţi, în regizoratul grupării Gloria C. F. R. o importantă reuniune amatoare de box. Teatrul de desfăşurare: sala cinematografului „Odeon".

Cu această ocazie pensionarii grupării organizatoare vor primi replica formaţiei bucureştene „Tirul".

Cu alte cuvinte, Gloria C. F. R. înfruntă „Tirul".

Această reuniune amatoare suscită în rândurile publicului gălăţean un interes deosebit dat fiind certa valoare pe care o reprezintă combatanţii.

Intr'adevăr, din echipa Tirului fac parte campionii naţionali Popa, la categoria pană şi Roşca, deţinătorul titlului welter.

Vedetele Gloriei sunt: David, cel mai bun uşor din ţară şi Meski, un excelent semigreu.

Programul întâlnirii dintre aceste două formaţii, cele mai puternice din ţară, are următorul aspect:

Categoria muscă

I. Impăratu (Tir)—A. Jerean (Gloria).

Categoria cocoş

I. Barasch (Tir)—N. Panaitescu (Gloria).

Categoria pană

I. Popa (Tir)—N. Băncilă (Gloria).

Categoria uşoară

A. Valentin (Tir)—C. David (Gloria).

Categoria semi-mijlocie

V. Roşca (Tir)—G. Jelesneac (Gloria).

Categoria mijlocie

G. Matei (Tir)—V. Boanţă (Gloria).

Categoria semi-grea

A. Constantinescu (Tir)—A. Meski (Gloria).

Categoria grea

G. Georgescu (Tir)—V. Dracz (Gloria).

Reuniunea dela Reşiţa a fost anulată

Gruparea U. D. R. din Reşiţa proectase pentru Sâmbătă 22 Aprilie, o mare gală internaţională.

Capul de afiş urma să-l deţină disputa Mihail Fulea, fost campion naţional la categoria mijlocie şi cubanul Cheo Morejon.

Restul programului era completat cu opt partide între amatorii locali şi o puternică selecţionată a Capitalei.

Eri însă, maestrul Zamfir Popazu, care trebuia să conducă expediţia bucureşteană, a primit o telegramă din partea organizatorilor prin care aceştia îl încunoştiinţau că reuniunea a fost amânată.

Motivul?

Cheo Morejon, unul dintre protagoniştii reuniunei, nemai primind permis de liberă petrecere, a trebuit să părăsească ţara.

Astăseară se întruneşte Comitetul federal

Astăseară la orele 21, se întruneşte la sediul F. R. Box, comitetul federal al forului de specialitate. Cu această ocazie comitetul va discuta chestiuni de extremă importantă pentru bunul mers al boxului indigen.

Comitetul federal are următoarea alcătuire: Av. Al. Cantuniari, preşedintele F. R. Box; col. Lascăr; profesor Stoicescu; av. Stătescu; av. Gerota; A. Aureliu; B. Berceanu; Sever Alexandrescu şi E. Popescu.

Break... Stop... Out...

● Ion Popa *deţinătorul titlului de campion amator al României la categoria pană, a părăsit Capitala.*

Pe viitor Popa va activa la A. C. din Slatina, vechea sa grupare.

● Maestrul *Petre Alexandrescu predă zilnic în sala A. C. T. din str. Luterană, lecţii de box şi educaţie fizică.*

Din grămadă

ANTRENAMENTUL DE AZI AL NAŢIONALEI

Astăzi la ora 16 jum., comisia de selecţie a convocat pe terenul dela Velodrom întreg lotul care se deplasează în Italia.

Antrenamentul va fi împărţit în două părţi; una de condiţie condusă de Weszter şi a doua tehnică, cu a cărei supraveghere a fost delegat d. avocat G. Nicola.

Prezenţa este obligatorie.

La aceiaş oră vor trebui să fie pe acelaş teren şi jucătorii de onoare ai Sportului Studenţesc.

SE VA DEPLASA ANDRIEŞ IN ITALIA?

Plecarea în Italia a celui mai bun jucător al nostru, Andrieş, selecţioant treisfert centru este problematică.

Tânărul atacant fiind student la Şcoala Politechnică — are de dat între timp un examen şi de urmat mai multe şedinţe de laborator.

Dacă este posibilă o amânare a examenului şi s'ar putea aranja cu laboratorul, atunci se va putea deplasa, plecând însă cu o zi întârziere — adică Miercuri.

GRIGORESCU V. A FOST INTRODUS IN LOT

Comisia de selecţie, întrunindu-se Miercuri seara, a hotărît să introducă în lotul care se deplasează în Italia pe excelenta aripă Grigorescu.

DUMINICA, DERBY-UL PROMOŢIEI

Duminică pe terenul Straja Ţării dela şosea, la ora 10 jum., se dispută derby-ul promoţiei, între Sportul Studenţesc şi C. F. R.

Invingătorul poate fi considerat campion al turului.

Sporturi mecanice

Al 5-lea „Circuit Unirea" se desfăşoară la 6 şi 7 Mai

Spicuiri din regulament

Al V-lea „Circuit Unirea" se va disputa în zilele de 6 şi 7 Mai, fiind deschis angajaţilor societăţei Unirea şi invitaţilor comitetului organizator.

Schimbarea conducătorului maşinii în timpul concursului este cu desăvârşire interzisă. Automobilele pot fi conduse şi de şoferi profesionişti, cu condiţiunea ca proprietarul să-şi însoţească trăsura pe întregul parcurs.

Fiecare conducător va trebui să posede permisul legal de conducere, iar automobilele să aibă foaia de circulaţie şi permisul fiscal plătit la zi.

Taxa de înscriere este de minimum 200 lei de fiecare maşină. Suma provenită din această taxă este destinată premiilor.

In tot timpul concursului se vor respecta legea circulaţiei şi regulamentele în vigoare. Organizatorii îşi declină orice răspundere pentru accidentele provocate de concurenţi sau cari se vor întâmpla vreunui concurent în timpul concursului. Concurentul care va fi provocat un accident de persoane pe parcurs va fi eliminat din concurs.

Concurenţii vor semna buletinul de înscriere în care este stipulat că participă pe a lor răspundere.

Concursul se va ţine pe parcursul: Ploeşti-Braşov-Măeruş-Hoghiz - Sercaia-Braşov-Timiş-Râşnov-Drumul Reginei Azuga-Ploeşti.

Concurenţii sunt obligaţi să oprească la posturile de control din punctele: Braşov, sercaia, Timiş, punctul denumit „Coasta" pe Drumul Reginei, hotel Park şi la Ploeşti. (sosire);

Aceste puncte de control sunt situate:

Ploeşti, pompa de benzină „Unirea", piaţa I. G. Duca;

Braşov, lângă parc.

Sercaia, la intrarea în şoseaua naţională.

Timiş, la hotel Gaiser.

„Coasta", la startul probei de coastă.

Hotel Park, la vârful coastei.

Ploeşti, piaţa I. G. Duca.

In afară de controalele indicate mai sus, se vor găsi două puncte secrete de control între Braşov şi Sercaia. Aceste controale vor servi pentru stabilirea regularităţii dobândite de fiecare concurent între Braşov şi Sercaia. De asemenea se va fixa un punct secret de control între Comarnic şi Băicoi pentru controlul regularităţii la întoarcerea dela hotel Park la Băicoi.

Concurenţii vor lua plecarea dela staţia de benzină „Unirea" din Ploeşti, piaţa I. G. Duca, la intervale de un minut, cu începere dela ora 14 în ziua de 6 Mai

La punctele de control Ploeşti, Timiş, Râşnov, hotel Park şi la rafinăria Unirea, maşinile vor fi parcate după indicaţiunile comisarilor respectivi. Concurenţilor cari nu se vor conforma, li se va aplica o penalizare de 5 puncte

Dacă mai mulţi concurenţi vor sosi la control în acelaş timp, plecările se vor da din minut în minut în ordinea sosirii la control. Această regulă nu se aplică la cele două controale secrete între Braşov şi Sercaia, şi nici la controlul secret între Comarnic şi Băicoi unde concurenţii nu se vor opri. Un concurent sosit singur la un control nu poate rămâne la acel control mai mult decât cinci minute. După scurgerea acestor cinci minute, comisarul va completa cartela de rute cu ora plecării.

La sosire la Timiş, concurenţii vor parca maşinile după indicaţiunile comisarului de resort. Imediat după parcare concurenţii şi pasagerii vor părăsi maşina şi nu vor fi admişi în parcul păzit decât a doua zi la ora 7.30 (singura excepţie admisă este umflarea cauciucurilor sau schimbarea roţilor în prezenţa unui comisar, pentru care se acordă maximum 5 minute. Această operaţie poate fi făcută numai de concurent, cu ajutorul pasagerilor respectivi. Pentru fiecare minut peste 5, se va penaliza un punct).

PROBA DE PLECARE CU MOTORUL RECE

Maşinile vor rămâne în parcul păzit în aer liber până în dimineaţa zilei de 7 Mai ora 7.30 când va avea loc o probă de pornire la rece, în următoarele condiţiuni. Se va respecta ordinea sosirilor la Timiş. Comisarii vor împinge maşinile cu mâna până la linia de start. Cheia de contact va fi introdusă în broască înainte de probă de către concurent, iar schimbătorul de viteză va fi în poziţia neutră. Concurentul va sta lângă maşină, care va avea uşile bine închise. La semnul comisarului care coincide cu declanşarea cronometrului, va lua loc în maşină, va închide uşa, va porni motorul şi va parcurge o distanţă de 10 metri, trecând cu roţile din faţă peste linia trasată. In momentul trecerii liniei, se va opri cronometrul. La terminarea parcursului, motorul va trebui să continuie să meargă încă 30 de secunde. Dacă în acest interval de timp (30 secunde) motorul se va opri, se va aplica o penalitate de 10 puncte.

Imediat după executarea probei de pornire la rece, fiecare concurent îşi va ridica cartela de rută dela controlul de plecare şi se va duce la Braşov unde se va cântări maşina pentru proba de coastă.

CURSA DE COASTA

După cântărire se va continua drumul până la punctul denumit „Coasta", prin Râşnov, unde va avea loc o probă de urcare. Ajuns la punctul „Coasta", concurentul va trage maşina pe dreapta şoselei conform indicaţiunilor comisarului. Plecarea în această probă va fi dată în ordinea sosirii. Distanţa de parcurs este de circa 3 km. şi va fi marcată la ambele capete cu câte un steag alb. Plecarea şi sosirea va fi semnalată prin căderea steagului. Timpurile vor fi luate până la cincimi de secundă de cronometrori. După urcarea coastei, trăsurile vor fi parcate după dispoziţiunile comisarului.

Următoarele distanţe au fost stabilite între controale şi vor fi întrebuinţate la toate calculele de viteză medie:

Lungimea totală a circuitului 405 km.

Etapa	Distanţa	km.
1	Ploeşti — Braşov	111
2	Braşov — Sercaia	82
3	Sercaia — Timiş	71
4	Timiş — Coasta	50
5	Hotel Park—Băicoi	71,7
6	Hotel Park—Ploeşti	91

Automobilele concurente vor fi repartizate în două categorii, una pentru motoare cu capacitate până la un litru şi jumătate şi alta pentru motoare peste un litru şi jumătate.

Concurenţii vor respecta vitezele medii indicate pentru categoria respectivă.

PENALIZARI

Pentru fiecare minut de întârziere la controale, cu excepţia celor trei controale secrete, se va pierde 4 puncte. Timpurile vor fi înregistrate până la un sfert de minut. Concurenţii vor avea latitudinea să sosească la controalele Braşov, Timiş, Coasta şi Ploeşti, cu maximum 15 minute înainte de timpul prescris. Pentru fiecare minut peste acest maximum se va aplica o penalizare de 4 puncte. In probele de regularitate constantă între Braşov—Sercaia şi hotel Park—Băicoi, penalizarea va fi de 4 puncte de fiecare minut întârziere sau avans între Braşov şi primul punct secret de control, 8 puncte de minut întârziere sau avans între cele două puncte secrete de control şi 4 puncte de minut întârziere sau avans între al doilea punct secret de control şi Sercaia. Pentru fiecare minut întârziere sau avans între hotel Park şi punctul secret de control (între Comarnic şi Băicoi), penalizarea va fi de 4 puncte.

Avansul sau întârzierea între două puncte consecutive de control nu influenţează regularitatea între celelalte puncte de control. Apropierea unui concurent de un punct secret de control între Braşov şi Sercaia va fi semnalată prin agitarea unui steag galben, iar timpul trecerii prin control va fi luat în momentul căderii steagului. (Intre Comarnic şi Băicoi, punctul de control va fi complect secret şi nu va fi semnalat concurenţilor). Concurenţii nu vor opri maşinile la controalele secrete dar vor face un semn prin care să se înţeleagă că au observat steagul şi vor reduce viteza spre a înlesni cetirea numerilor de ordine.

La proba de îndemânare se vor aplica următoarele penalităţi:

1 punct pentru fiecare secundă cât va dura proba.

5 puncte pentru fiecare bidon atins de maşină.

1 punct pentru fiecare popică atinsă.

10 puncte pentru fiecare pilon atins.

La proba de pornire la rece, penalizarea va fi de un punct pentru fiecare secundă cât va dura proba. Dacă motorul se opreşte înainte de scurgerea a 30 de secunde după trecerea liniei de sosire, se aplică o penalizare de 10 puncte.

La probele de îndemânare şi pornire la rece, conducătorul este obligat să fie singur în maşină, în timp ce la proba de coastă vor rămâne în automobil toţi pasagerii cari au însoţit maşina pe circuit.

Cronometrele oficialilor vor fi potrivite în dimineaţa zilei de 6 Mai

Dela plecarea şi până la sosirea la Ploeşti se va denatura timpul pierdut de fiecare concurent numai la controalele principale (Braşov, Sercaia, Timiş, Coasta, hotel Park).

Fiecare concurent va primi câte o cartelă de rută pe care o va prezenta la fiecare punct principal de control pentru aplicarea stampilei şi notarea orei de sosire şi de plecare. Concurenţii vor controla ca totul ce se va nota pe aceste cartele să fie scris cu cerneală. După terminarea ultimei probe, la rafinăria „Unirea", cartele vor fi predate juriului, care le va reţine pentru calcularea rezultatelor. La proba de coastă, cartelele vor fi prezentate spre completare, imediat după urcarea coastei.

Vom reveni.

LUDWIG KRAUS a debutat printr'o victorie în noul sezon

La Eilenriede s'a disputat, pentru a XVI-a oară importanta cursă motociclistă internaţională pe circuit. Intrecerea s'a desfăşurat pe 30 tururi în lungime de 4.800 metri şi a însemnat un mare succes pentru reprezentanţii industriei germane cari au ocupat primele locuri la sosire.

KLUGE

Fabrica Auto-Union şi-a tăiat partea leului, alergătorii săi obţinând câştig de cauză în categoriile de 250 şi 350 cmc., în timp ce în categoria motocicletelor de 500 cmc. victoria a revenit lui Ludwig Kraus, învingătorul de anul trecut al „Marelui Premiu al Bucureştilor".

Cel mai bun timp al zilei a fost stabilit de Fleischmann, în cursa rezervată motocicletelor de 350 cmc., astfel că titlul de campion al Eilenriede-ului pe 1939 revine acestuia.

REINTRAREA LUI GALL

Cu prilejul acestei întreceri şi-a făcut reintrarea excelentul alergător german, Gall despre care se credea anul trecut, după accidentul suferit în cursul antrenamentului pentru „Tourist Trophy" englez, că nu va mai putea concura în probele motocicliste.

Contrar prevederilor, Gall s'a prezentat la startul cursei dela Eilenriede unde, după ce a suferit o răsturnare, s'a clasat al doilea după Ludwig Kraus.

O VICTORIE VIU DISPUTATA

Din cele trei alergări cari au format „Marele Premiu Eilenriede", cea mai interesantă a fost cea în care şi-au dat întâlnire piloţii maşinilor de 250 cmc. Intr'adevăr, în această întrecere, învingătorul Kluge, campion de viteză al Europei nu a reuşit să câştige decât cu 5 secunde avans asupra lui Winkler, cel de-al doilea clasat.

REZULTATELE TECHNICE

Categoria 250 cmc.: 1. Kluge (D.K.W.), o oră, 16 min., 19 sec. 2, cu o medie orară de 113 km. 300; 2. Winkler, o oră. 16 min., 24 sec. 4.

Categ. 350 cmc.: 1. Fleischmann (D.K.W.), o oră 14 min. 47 sec. 2, cu o iuţeală mijlocie de 115 km. 600 pe oră (cel mai bun timp al zilei); 2. Petruschke, o oră, 16 min., 46 sec. 2.

Categoria 500 cmc. 1. Ludwig Kraus (B.M.W.), o oră, 15 min., 58 sec. 4, cu o iuţeală mijlocie de 113 km. 700 pe oră; 2. Gall, o oră. 17 min., 14 sec. 1.

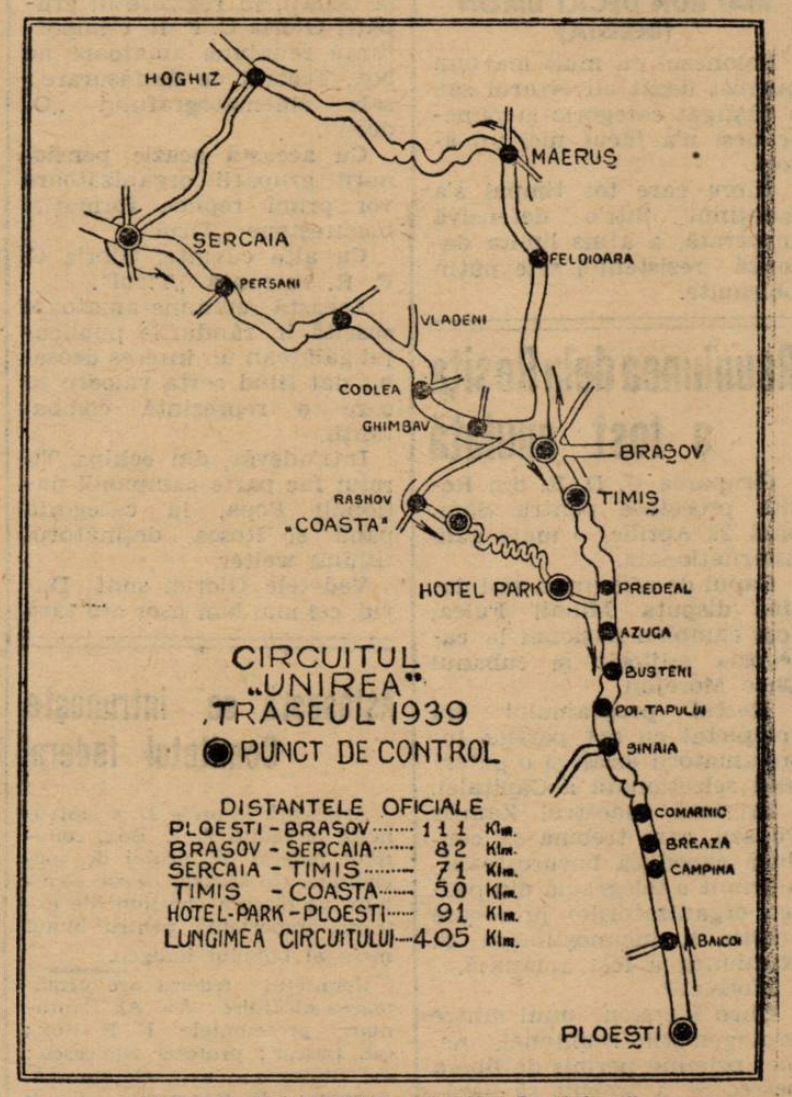

Traseul ediţiei 1939 a circuitului „Unirea"

ULTIMA ORA

F. R. Boxul a cerut ca matchul
Toma Aurel-Ernet Weiss
să fie condus de un juriu internațional

Intr'unul din numerile noastre trecute am anunțat — singuri din întreaga presă — că matchul pentru titlul de campion cocoș al Europei pe care-l vor disputa compatriotul nostru Toma Aurel și germanul Weiss, va avea loc la Berlin.

Profesorul Leclerc, managerul lui Toma, făcând o vizită confratelui L'Auto, a confirmat știrea publicată de noi.

TOMA AUREL

Federația română de box, sesizându-se de acest lucru a scris în cursul zilei de eri lui Toma Aurel, cerându-i ca matchul să fie condus de un juriu internațional.

Tot deodată forul nostru de specialitate a adus la cunoștința I. B. U.-ului acest deziderat.

Rămâne de văzut cum va primi organizatorul german acest lucru.

In cazul când disputa Toma—Weiss va fi condusă de un juriu internațional, reprezentantul României și implicit al lui Toma, va fi d. Toto Murgășeanu, excelentul nostru arbitru internațional.

Astăzi încep concursurile străjerilor din cohorta de Verde

Din inițiativa d-lui prof. V. Orășanu, comandantul cohortei de verde, se vor organiza concursurile sportive ale străjerilor din cohorta de verde.

Competițiunea cuprinde următoarele probe: tir, football (redus). atletism, volley-ball, etc.

Concursul începe astăzi cu proba de tir, care se va desfășura la A. N. E. F.

Iau parte la acest concurs străjerii următoarelor stoluri:

Liceul Aurel Vlaicu.
Liceul Marele Voevod Mihai.
Colegiul Național Sf. Sava.
Liceul Libros, etc.

De data aceasta oficial

FRFA nu va aproba turneul de football din cadrul Ceferiadei
...Feroviarii însă, speră că turneul va avea loc!

Am scris acum câteva zile că F. R. F. A. nu va aproba turneul de football din cadrul Ceferiadei care urmează să se desfășoare la București la începutul lunei Iunie.

Eri, știrea noastră s'a adeverit. Președintele forului de specialitate, d. g-ral Gabriel Marinescu a dat dispoziții directorului technic să trimită o adresă C.F.R.ului prin care să-i se anunțe că turneul dela 9, 10 și 11 Iunie nu va fi aprobat, deoarece la 11 Iunie se va disputa în Capitală matchul România—Italia.

Cu toate acestea, un reprezentant al feroviarilor a declarat chiar aseară că totuși speră ca turneul se va desfășura la datele amintite!...

La 30 Aprilie

Lucian Popescu va întâlni
pe Dumitru Voiculescu

Lucian Popescu, deținătorul titlului de campion ușor al României, își va face reintrarea în ziua de 30 Aprilie.

Intr'adevăr la data de mai sus, gruparea „Tirul" organizează o reuniune mixtă în cadrul căreia fostul dublu campion continental va primi replica proaspătului profesionist Dumitru Voiculescu.

Matchul este angajat pentru 10 reprize a 3 minute și se va disputa în sala A. C. T.

Cinci dispute între cei mai buni amatori din Capitală complectează programul.

Marea probă populară
de marș organizată de Stadiul Român

După cum s'a anunțat din timp, la 7 Mai va avea loc o mare probă populară de marș pe distanța de cca 12 km., având următorul traseu: Plecarea din str. Oteteleșeanu, str. Matei Millo, calea Victoriei, str. Universității, B-dul I. C. Brătianu, B-dul Tacke Ionescu, Piața Romană, Lascăr Catargiu, piața Victoriei, B-dul Col. M. Ghica, prelungirea Griviței, calea Griviței, Matache Măcelaru, str. Gerzei, str. Pârvan, B-dul Elisabeta, str. Brezoianu, sosirea în str. Otetelișanu, unde se va va desfășura și împărțirea premiilor.

Această probă se va bucura de numeroase și frumoase premii. Inscrierile se primesc de pe acum în str. Elena Doamna 46, loco 6.

Pentru 30 Aprilie

FRANȚA vrea să joace cu SCOȚIA...
Dece a renunțat federația franceză la matchul cu Charlton

Se știe că în urma intervenției ministerului de interne matchul Franța-Germania, care urma să se joace Duminică la Paris, a fost amânat.

S'a crezut la un moment dat că aces tmatch va fi înlocuit cu unul Charlton — Selecționata profesionistă a Franței.

Desi clubul englez și-a dat consimțământul pentru acest match, federația franceză a renunțat la organizarea lui pentrucă nu putea alinia o echipă puternică.

In același, timp, forul francez a trimis o telegramă federației scoțiene pentru a organiza un match Franța-Scoția la 30 Aprilie, la Paris

Kispest
va juca sigur la 3 și 4 Mai cu România

Federația română de football a fixat — cum se știe — la 3 și 4 Mai două matchuri de antrenament pentru echipa națională în compania grupării ungare Kispest.

Eri, F.R.F.A. a primit asigurări din partea Kispestului în sensul că a acceptat și va juca la 3 și 4 Mai în București.

30 alergători
și-au prezentat adeziunile pentru „MARELE PREMIU TRIPOLI"
Se confirmă știrea că uzinele Mercedes au construit mașini de 1.500 cmc.

In ziua de 7 Mai se va disputa a doua mare întrecere automobilistică internațională a anului. Este vorba de „Marele Premiu Tripoli" care se desfășoară în regia Automobil Clubului Regal al Italiei.

CARACCIOLA

Spre deosebire de anii precedenți, alergarea dela 7 Mai este deschisă numai trăsurilor de 1.500 cmc. Cu toate acestea, întrecea promite să fie foarte interesantă datorită faptului că, la startul ei se vor prezenta nu mai puțin de 30 concurenți și anume: CARACCIOLA și LANG pe Mercedes, FARINA, BIONDETTI, VILLORESI, SEVERI, PINTACUDA și ALDRIGHETTI pe Alfa Romeo, TARUFFI, RUGGERI, CASTELBARCO, CAPELLI, BALESTRERO GHERSI, TEANGO, BREZZI, PIETSCH, HUG, GOLLIN, BARBIERI, PLATE, BIANCO, LAMI, ROMANO, BARUFFI, LANZA, TROSSI, VILLORESI, CORTESE și ROCCO pe Maserati.

Din rândurile de mai sus rezultă că fabrica Maserati, deși a desmințit vestea construirii unor mașini de această capacitate cilindrică, le-a fabricat totuși și le va încerca în importanta competițiune dela 7 Mai.

Acest lucru mărește atracția probei, știut fiind că, uzinele germane nu aruncă în luptă decât mașini încercate, cari au dat o completă satisfacție constructorilor respectivi.

Campionatele școlare ale Angliei

Londra, 20. — Campionatele școlare de atletism ale Angliei au dat următoarele rezultate: 100 yardzi: Tymms 10 s. 2; 440 yardzi: Thornicroft 50 s. 2; 880 yardzi: Welford 2 m. 3. s. 1; milă: Ghearley 4 m. 29 s. 2; 120 yardzi garduri: Chadbrun 15 s. 9; înălțime: Dowling 1 m. 74; lungime: Nisoli 6 m. 75; prăjină: Moir 4 m. 40; greutate (6 kg.) Johnston 13 m. 93; disc (1 kg. 500) Brocklehurst 39 m. 25; suliță: Scarf 54 m. 50.

Campionatul Poloniei

Duminică, în cadrul campionatului polonez s'a disputat un tur complect, la care s'au înregistrat următoarele rezultate:

VARȘOVIA: Polonia-Warta 3 : 1 (2 : 1) 4.000 de spectatori.

CRACOVIA: Cracovia-Warszawianka 2 : 1 (1 : 1); Amarski SK - Gabarnia 3 : 2 (0 : 0). 7.000 de spectatori.

KATTOWICZE: Ruch-Pogon 4 : 1 (0 : 1). Deși conduși la pauză cu 1 : 0, campionii Poloniei au câștigat apoi ușor, prin punctele marcate de Wodarz, Slota, Willimowski și Peterek. Pentru echipa din Lwow a înscris Schmidt, dintr'o lovitură liberă.

Sezon de hand-ball

C. F. R. va juca mâine la A. N. E. F. cu B. T. V.
Derby-ul sezonului se va disputa în prima etapă a campionatului

In cadrul campionatului regional se va juca mâine pe stadionul A. N. E. F., matchul oficial dintre C. F. R., leaderul campionatului regional și redutabila echipă Turnverein.

Matchul „Derby" al sezonului se va juca chiar în prima zi a campionatului.

Combatanții vor arunca în luptă cea mai bună formație, spre a scoate un rezultat cât mai favorabil.

După rezultatele întâlnirilor dintre acești înverșunați adversari, feroviarii au mari șanse de a termina din nou învingători în acest important match

In ultima partidă jucată în sezonul trecut C. F. R. a reușit să câștige partida la scorul strâns de 6-4.

De data aceasta lupta pare a fi și mai înverșunată, deoarece în formația feroviară va apare o nouă achiziție, C. Herold, care se pare că va înlocui cu succes pe Mossberger, plecat pentru studii în Germania.

Prin simpa impresie credem că feroviarii vor termina și de data aceasta învingători.

Matchul va începe precis la ora 14,15 și va fi condus de d. M. Gantu, ajutat de d-nii Manolescu și Christofor.

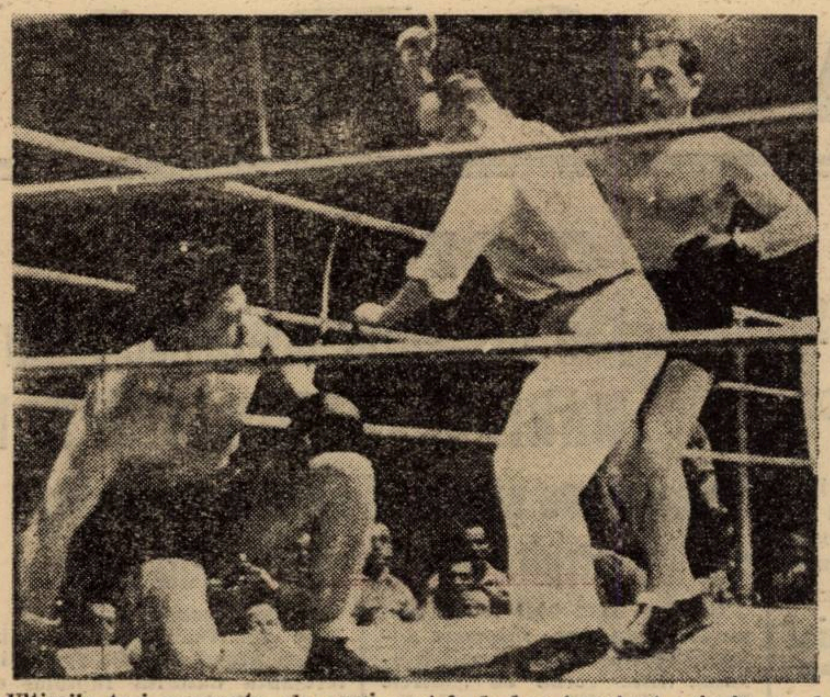

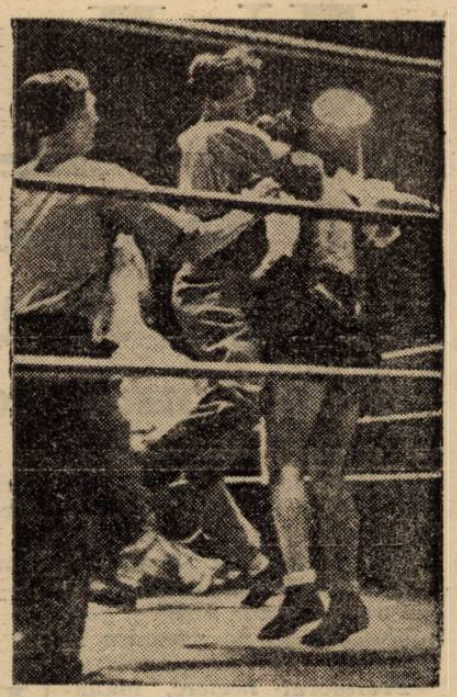

Ultimile trei momente ale unui match de box terminat prin k. o.: la stânga, învinsul nu reușește să se ridice nainte de cele 9 secunde; la mijloc, învinsul încearcă să-și revină, iar la dreapta, învingătorul suportă un nou atac: al secunzilor fericiți.

SPORT în IMAGINI

Portarul a boxat balonul, lămurind o situație critică

Un moment de acalmie, în timpul nopții, în faimoasa cursă de șase zile, dela Paris.
Concurenții, îmbrăcați în costume... originale, pedalează a-lene, în timp ce siluetele lor se reflectează pe luciul pistei.

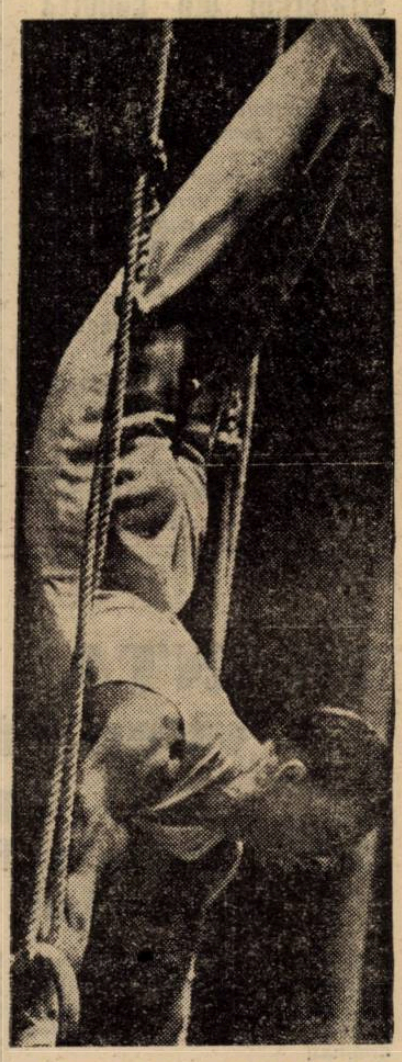

Vă place figura aceasta la inele? E foarte ușor de executat. Încercați, numai...

Două atitudini ale unui goal-keeper

O „tușe" spectaculoasă într'un match de ruyby disputat în Franța

Editura Societății Anonime „Universul", Bucuresti, Str. Brezoianu Nr. 23—25 — România

Taxa poştală plătită în numerar conform aprobării dir. g-ralep. t. t. nr. 70.346/938.

2 LEI

UNIVERSUL

12 PAGINI
110-1939

Redacţia şi Administraţia: Palatul „UNIVERSUL", str. Brezoianu 23—25. Telefon: Centrala: 3.30.10; Redacţia: 4.21.81. Redactor responsabil EUGEN DUMITRESCU

Proprietar: „Universul" S. A.
Adm.-delegat STELIAN POPESCU
Inscris sub No. 167, Trib. Ilfov

Nr. 110. — Anul II — BUCUREŞTI. — Duminică 23 Aprilie 1939

ABONAMENTE:
Pentru grupări sportive 1000 lei anual

1 an LEI 500
6 luni LEI 270
3 luni LEI 150

Caracciola şi Hans Stuck,

probabili concurenţi

la „Marele premiu al Bucureştilor"

Organizatorii competiţiunii contează pe cei doi aşi germani

Data „Marelui Premiu al Bucureştilor" a fost stabilită. Importanta competiţiune automobilistă şi motociclistă de viteză pe circuit a fost sorocită pentru ziua de 25 Iunie.

A patra ediţie a alergării suscită un interes deosebit şi făgăduieşte să întreacă în fast, precedentele întreceri. Regisorii competiţiunei au luat măsrile dictate de împrejurări spre a prezenta publicului o organizare occidentală într'un cadru corespunzător.

După cum am arătat într'un număr precedent, organizatorii au decis să asigure competiţiunei un caracter internaţional şi, în acest scop a lansat cuvenitele invitaţii. Printre cei cărora li s'a cerut concursul figurează şi alergătorii germani Rudolf Caracciola, campion de viteză al Europei şi Hans Stuck, fost campion de munte al continentului.

HANS STUCK

Promotorii competiţiunei, următor promisiunei pe care Hans Stuck a făcut-o anul trecut, după cursa de coastă dela Poiana Braşovului ,contează pe participarea acestuia şi sunt convinşi că şi Rudolf Caracciola va răspunde afirmativ, invitaţiei ce i s'a făcut.

In cazul când prevederile organizatorilor se vor confirma, cel de al patrulea „Mare Premiul al Bucureştilor" va fi înălţat la rangul de competiţiune de prima mărin

FEDERAŢIA ITALIANĂ a decis să ceară convocarea de urgenţă A COMITETULUI C.E.C.

pentru a examina situaţia creiată acestei competiţii

Roma. — In ultima şedinţă a comitetului federal al federaţiei italiene de football s'au examinat raporturile internaţionale, în legătură cu care vice-preşedintele federaţiei, d. Copolla, a dat referinţe asupra ultimelor decizii ale forului internaţional şi asupra desfăşurării eventuale a Cupei Europei Centrale.

COMITETUL — DUPA CITIREA REFERATULUI — A DAT MANDAT DELEGATULUI SAU IN SANUL COMITETULUI CUPEI DE A CERE CONVOCAREA DE URGENŢA A COMITETULUI DIRECTIV AL CUPEI PENTRU UN EXAMEN PRECIS AL SITUAŢIEI PARTICULARE CREIATE COMPETIŢIEI.

Secretarul a dat apoi referinţe asupra matchurilor internaţionale perfectate şi asupra tratativelor pentru angajarea altor întâlniri.

TOM LAWTON...

...Centrul atacant „standard" al echipei Angliei, într'o acţiune tipică în matchul Everton—Arsenal. In fund se vede mijlocaşul stânga Copping, care va juca şi la Bucureşti

Rapid trebue să învingă Ripensia pentru a evita... retrogradarea

Un match care poate rezolva mai mult de jumătate din echipa naţională

STADIONUL A. N. E. F.
ORA 17

RIPENSIA: Pavlovici, Buerger, Regdon; Nagy, Kotormani, Deheleanu; Bindea, Ciolac, Sepi, Marcu, Dobay.

RAPID: Petrică Rădulescu, Marton, Lengheriu; Vintilă, Răşinaru, Fănescu; Bogdan, Moldovan, Auer, Baratky, Cuedan.

IN TRECUT

Rapid—Ripensia	
0 : 2	2 : 2
5 : 2	0 : 1
6 : 5	4 : 1
2 : 4	1 : 2
3 : 5	.....

Rapid încearcă o senzaţie nouă. Deloc plăcută, fireşte, dar oricum, cu totul neaşteptată: aceea de a juca pentru a evita retrogradarea.

Intr'adevăr, o conjunctură — până la un punct inexplicabilă — a făcut ca echipa feroviară să se afle la o apropiere foarte periculoasă de aşa numita zonă a lanternei.

Partida de azi de pe stadionul A.N.E.F. este o revanşe, un match mare, o întâlnire excepţională.... Totul poate fi adevărat. Dar totul încetează să aibe vreo semnificaţie deosebită pentru Rapid afară de faptul că matchul acesta îl poate arunca în... „ţara durerii". Nimic exagerat. U. D. R. poate câştiga la Reşiţa; chiar dacă joacă cu Venus. Iar Sportul Studenţesc are prima şansă în matchul de la Obor.

O LUPTA INVERŞUNATA...

Ceeace înseamnă că pe arena din dealul Spirei se va desfăşura o luptă pasionantă. Rapid este echipa atitudinilor nebănuite dar în faţa unei asemenea primejdii nu poate adopta decât una singură: aceea de luptător disperat.

Iar Ripensia? O echipă în formă mare, desigur. Care mai are şanse de a cuceri campionatul naţional şi prin urmare va lupta şi ea în consecinţă.

Prima şansă? Altă dată ar fi avut-o echipa feroviară. O are atunci Ripensia? Nu se poate spune aceasta cu siguranţă prea mare, pentrucă matchul acesta se dispută în condiţii foarte puţin normale. Dacă el ar fi fost pur şi simplu o întâlnire pentru locul al doilea, Ripensia putea pleca drept mare favorit. Dar — să nu uităm un moment că Rapid luptă pentru a scăpa de retrogradare. Elementul acesta — cu foarte puternică participare — răstoarnă orice posibilitate de pronostic.

Un match nul? Foarte probabil. Va fi în orice caz o partidă spectaculoasă, pentru că ambele echipe au liniile ofensive în formă. In special atacul timisorean deţine o condiţie şi o dispoziţie de shoot cum de puţine ori a avut.

Cele două extreme: Bindea şi Dobay, şi cei doui interi: Ciolac şi Marcu au fost de departe cei mai buni oameni ai echipei în matchurile din urmă.

SOLUŢIA PENTRU ECHIPA NAŢIONALA

Pentru cei cari nu fac parte din cele două cluburi, matchul acesta are o importanţă tot atât de mare pentrucă el poate soluţiona mai mult de jumătate din echipa naţională pentru matchul cu Jugoslavia

In primul rând, pentru postul de portar, Pavlovici poate deveni titular sigur şi Petrică Rădulescu rezerva lui. Şi apoi, sunt Buerger, Bindea, Ciolac, Dobay, Vintilă, Bogdan, Baratky şi poate Răşinaru sau Lengheriu... Iată oameni cari pot să facă foarte uşoară situaţia comisiei de selecţie.

După cum o pot face foarte grea dacă nu au o zi bună sau dau dovezi de eşire din formă.

...Rar match atât de încărcat. O revanşe aşteptată de foarte mult timp, într'o situaţie tragică pentru una din cele două echipe, cari sunt în formă.

Trebue să recunoaştem că nu se putea pretinde mai mult de la o întâlnire de campionat.

Selecţionabilii

RIPENSIA: Pavlovici, Buerger, Bindea, Ciolac, Dobay.

RAPID: Vintilă, Bogdan, Baratky, Petrică Rădulescu, Răşinaru.

AVIAȚIE

Primul campionat național de aeromodele se va desfășura la sfârșitul acestei luni la Brașov

Premii de peste 60.000 lei și 13 cupe vor fi puse în competiție

Primul campionat național de modele sburătoare se va desfășura în zilele de 30 Aprilie și 1 Mai la Sf. Petru Brașov, sub egida Federației Aeronautice Regale a României și în organizarea Aeroclubului Brașov.

Dela începutul mișcării aeromodeliste la noi în țară acesta este primul campionat ce se organizează și el are de scop stimularea constructorilor și a organizațiunilor respective prin distincțiunea lor în întreceri pe țară. Pornită pe baze serioase această mișcare, deși de curând începută în țara noastră, a fost cu plăcere îmbrățișată de tineretul român astfel că azi aproape nu este școală secundară în care aeromodelismul să nu se cunoască și practice. In aceste împrejurări, concursurile naționale dela Brașov vor fi un prilej așteptat, de largă manifestare a aeromodeliștilor cari au reușit în construcțiunile lor.

Concursul este organizat pe toată țara și la el pot participa tinerii încadrați în unități străjerești sau în cercurile asociațiilor sportive și aviatice.

CE PREMII VOR PRIMI CONCURENȚII

Federația Aeronautică Regală a României, având sprijinul Ministerului Aerului și Marinei și al Străjii Țării, n'a precupețit niciun sacrificiu pentru a asigura acestei manifestațiuni o cât mai deplină reușită.

Aeroclubul Brașov a pus la dispoziția concurenților mijloacele de cazare. Tot asociația brașoveană a fost însărcinată cu aranjarea programului pe teren.

S'au pus în competițiune premii de circa 60.000 lei și un mare număr de cupe din care menționăm:

— Cupa F.A.R.R., campionului național, al cărei regulament special îl publicăm mai jos.

— Cupa Ministerului Aerului și Marinei, campionului de durată.

— Cupa Bibescu, campionului de distanță.

— Cupa C.F.R., cele mai frumoase construcțiuni.

Cupa A.R.P.A., celui mai bun aeromodel de concepție originală.

— Opt Cupe donate de Aeroclubul Brașov aeromodeliștilor cei mai bine clasați la diferitele faze. In afară de acestea un mare număr de plachete vor răsplăti pe aeromodeliști ce se vor distinge.

Cu această bogată recoltă de premii și trofee, sucocesul marei întreceri este dinainte asigurat, cu atât mai mult cu cât data concursurilor corespunde cu două zile de sărbători; 30 Aprilie, Duminică și Luni 1 Mai, — într'un anotimp de viguroasă reînviere a naturei, astfel că venirea la Brașov va fi și o agreabilă excursie pentru tinerii școlari și străjeri aeromodeliști.

REGULAMENTUL „CUPEI F. A. R. R."

Federația Aeronautică a decis ca, în afară de celelalte numeroase premii, să decearnă cercului de aeromodeliști sau stolului străjeresc cari concurenți întrunesc cele mai multe puncte în concurs, o frumoasă cupă. Trofeul se atribue în baza condițiunilor cerute de următorul regulament special:

Art. 1. — Federația Aeronautică Regală a României acordă o cupă denumită „Cupa F.A.R.R. —Campion Național de Aeromodele 1938". Cupa este dotată cu un premiu de lei 10.000.

Art. 2. — Cupa va fi câștigată de Cercul sau Stolul care a întrunit cel mai mare număr de puncte calculate după rezultatele de durată și distanță obținute la concurs.

Art. 3. — Suma de lei 10.000 se repartizează astfel:

Lei 5.000 Cercului sau Stolului câștigător al Cupei,

Lei 5.000 Constructorilor cei mai buni din Cercul sau Stolul câștigător al Cupei.

Art. 4. — Punctele se calculează în tabloul alcătuit special.

Art. 5. — La această competițiune pot concura numai cercurile sau stolurile înregistrate la F.A.R.R. și înscrise la Concursul Național de Aeromodele 1938.

Art. 6. — Cupa câștigată va rămâne definitiv proprietatea Cercului sau Stolului câștigător.

Mâine se ține adunarea generală la asociația aviatică C.F.R.

Asociația aviatică C. F. R. ține mâine, Duminică dimineața, adunarea generală anuală, în localul căminului „Intreținerea" din str. Mânăstirea Curtea de Argeș nr. 25.

Ordinea de zi cuprinde: Darea de seamă pe exercițiul 1938/39; bilanțul și raportul cenzorilor; descărcarea Comitetului de conducere de gestiunea sa; discutarea proectului de buget pe exercițiul 1939/40; alegerea președintelui și a membrilor din comitetul de conducere; alegerea delegaților pentru adunarea generală FARR și altele.

Football Football Football Football

„Acceptăm matchurile dela 19 și 21 Mai" a răspuns ieri federația letonă

In cursul zilei de eri, federația română de football a primit o telegramă din partea forului leton, prin care acceptă matchurile cu România dela București, dela 19 și 21 Mai.

Incât, F.R.F.A. are încă două întâlniri internaționale perfectate.

Modificări de program și delegări de arbitri la matchuri districtuale

Se aduce pe această cale la cunoștința tuturor celor interesați, că s'au adus următoarele modificări de program și delegări de arbitri la jocurile specificate mai jos:

Jocul de juniori Venus—F. C. Rapid se dispută Sâmbătă 2 2crt. orele 15 pe terenul A. N. E. F., arbitru d. Pascu Onel.

Jocul metaloglobus—Titanii se dispută Duminică 23 crt. orele 9 a. m. pe terenul Macabi; arbitru: Bărbulescu Ștefan.

La jocul Militari—Av. Sportiv, teren Militari orele 17, se deleagă d. arbitru Karoly Ladislau în locul d-lui Paulini Hans, declarat indisponibil.

La jocul C. F. R. Buc. Tr.—Metropola, teren B. T. M. T., ora 17, se deleagă d. arbitru Gheorghe Dumitru în locul d-lui arbitru Karoly Ladislau.

La jocul Dărlău—Standard, teren Macabi, orele 17 se deleagă d. arbitru Neguț Ion în locul d-lui Pencovici Doreli.

Jocul Victoria—Carmen este programat la orele 15 pe terenul Iuta delegat arbitru: Obreja Gheorghe.

Jocul Garaj. Mihăescu—Metalosport se dispută tot pe terenul Iuta însă la orele 11 ni loc de 15; arbitru d. Fried Ladislau.

La jocul amical Ascam jun.-Vulturii se deleagă d. Marcus H.

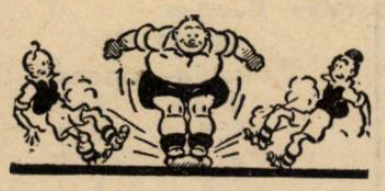

Stadionul din Ploești va găzdui mâine un match tare: RIPENSIA-PRAHOVA

Am anuntat că după partida cu Rapid dela București, Ripensia va juca Duminică la Ploești în contra puternicei formații locale Prahova.

Intâlnirea va prilejui sportivilor „republicani" un spectacol de zile mari, în care Prahova pretendentă la un loc în Divizia A — va avea ocazie să-și măsoare forțele cu campionii României.

In acest match, Ripensia va face două schimbări în echipă: Beke va juca interdreapta, refăcând astfel vechea aripă Beke-Bindea, și Simatoc — un talent — va înlocui pe Cotormani.

Prahova va alinia echipa sa cea mai bună, din care nu va lipsi niciuna din vedete.

CONVOCARI

● A.S.C.A.M. covoacă pentru mâine pe terenul Belvedere echipa I la ora 9 pentru matchul cu Pebe: Lazăr, Dima, Suciu, Pavel, Predescu, Andrei, Bibilică, Stoian, Chiru Stecoza, Rădulescu, Matache, Mircea la orele 2 p. m. echipa de juniori pentru matchul cu Vult. Carpați.

Prezența Obligatorie.

● Mociornița-Colțea covoacă pentru Duminică 23 la orele 8 și jumătate în vederea matchului de campionat cu Luceafărul pe terenul „Industria lutei" (mașina 42) pe următorii jucători:

Verbită, Mandy, Păunescu M., Kircorian, Dumitrescu II, Manolescu P., Russe, Tudorică, Preda, Sandu, Hirsch, Ionescu, Vașoti, Crețu, Ardeleanu, Stoenescu, Stofi, Lupu Cezare, iar pe A.C.S.A. la orele 9: Barbu, Birghilescu, Stanciu. Crafcescu și Zubkov.

● *METALOSPORT convoacă toți jucătorii Duminică 23 Aprilie la „Socomet", la ora 10 dimineața în vederea deplasării la terenul Iuta. Matchul are loc la ora 11.*

● CLUBUL SPORTIV CICLOP, convoacă pentru Duminică ora 10 a. m. pe terenul Militari următorii jucători:

Reisller Ciutoi, Boata Marin, Samoil, Cuti Gețulan, Robe Villy Chépet, Braun, Petrescu I și Petrescu II. Dezoz Carlig și Uberto.

● *OLIMPIA covoacă pentru Duminică 23 Aprilie a. c. pe terenul A.C.S.A., în vederea jocurilor cu Unirea Tr. juniori și Monitorul Oficial, următorii jucători după cum urmează:*

Echipa I-a la orele 10.30: *Crușescu, Pascu, Cosambescu, Antonescu, Schroeder, Urșutz, Valica II, Taciuc, Georgescu, Popa, Pomajescu, Radu Niculescu și Emil Alexandrescu.*

Juniori la ora 8.30: *Stănescu II, Arsici, Catana, Spada, Ionescu Ciupi, Crăciunescu, Stănescu I, Niculescu II, Copetz, Caciula, Florica, Dinescu și Tr. Ionescu.*

● PEBE, în vederea jocului cu A.S.C.A.M., covoacă pentru Duminică 23 Aprilie a. c. orele 10, la sediul grupări sau orele 10.30 a. m(pe terenul Biruința, următorii jucători:

Năstase, Sarvaș, Dobre, Gațan, Filipescu, Georgescu, Trandafir, Metody, Dumitrescu Ștefan, Popiceanu, Mitrofan, Alexanlru, Cocorandu, Iordăchescu și Vasilescu Nicolae.

● GRIVIȚA, convoacă pentru Duminecă 23 crt. pe terenul Biruința echipa primă la ora 16— în vederea matchului cu echipa gazdă.

Se convoacă în mol special jucătorul Gherghely Ștefan.

Neprezentarea va fi aspru sancționată.

● *AVANTUL SPORTIV, convoacă pentru Duminecă 23 crt. pe terenul Militari următoarele echipe: la ora 14 echipa de juniori iar la ora 16 echipa primă.*

Prezența obligatorie.

● SPORTUL STUDENȚESC convoacă mâine 23 Aprlie 1939, orele 9, la Districtul București, str. Regală 12, în vederea deplasării pe terenul Stadionul Muncitoresc, unde va avea loc matchul oficial cu Macabi, următorii juniori: Cristea, Nedelcu, Nicu, Avramescu, Costache, Mihalache, Rădulescu, Dobrescu, Văduvescu, Antonescu, Popa, Mihăescu, Ungureanu, Manolescu, Panait, Popescu Șt.

● DELEA VECHE convoacă pentru mâine Duminecă 23 crt. ora 8 a. m. la fabrică toți jucătorii în vederea matchului cu „Vremea" pe terenul „Titani" la ora 9 a. m.

Orice lipsă va fi sancționată.

● *C. S. OLYMPIA covoacă pentru mâine dim. pe terenul A.C.S.A. la orele 8 echipa de juniori pentru matchul cu Unirea Tricolor; la orele 10 echipa I-a pentru matchul cu Monitorul Oficial.*

Orice lipsă va fi sancționată.

● *DACIA TRAIANA convoacă pentru Duminică 23 Aprilie ora 8, pe terenul Unirea-Tricolor pe următorii jucători: Leonte, Gică, Ștefănescu Traian, Mateescu, Papairopol, Dobrescu, Jean, Paul, Scutaru, Penciulescu, Mitu, Dumbravă, Stan, Panu, Manea, Grigoriu și Vărzaru.*

SPECTACOLE

Teatre

NAȚIONAL: matineu: Fântâna Blanduziei; seara: Ingerul a vestit pe Maria.

STUDIO: matineu: George și Margaret; seara: Acolo departe.

LIGA CULTURALĂ: matineu și seara: Burghezul gentilom.

REGINA MARIA: matineu: Iubire stranie: seara: Flagrant delict.

MUNCĂ ȘI VOI EBUNĂ: Roata'n 4 colțuri.

COMOEDIA: matineu: Greva femeilor; seara: Scandal la Monte Carlo.

LIBER: matineu și seara: Voiaj de nuntă.

MODERN: Coacra lui Adam.

Cinematografe

ARO: Viață furată, jurnal și completare.

SCALA: „Pentru Patrie", jurnal și complectare.

CAPITOL: Miss Raffles și jurnal. și completare.

CARLTON: Serge Panine, Jurnal și completare.

TRIANON: Alexandru Newsky și jurnal.

A. R. P. A.: Vulturul Negru.

SELECT: Iluzii.

SAVOY: Gibraltar și Josette.

FEMINA: Aventuriera.

REGAL: „Bestia umană" cu Simone Simon, Jean Gabin, Jurnal și completare.

PALAS-BOULEVARD: In vâltoarea valsului și Flăcări la orizont.

DACIA: Arme pentru China și O familie trăznită.

ELYSE: Petru cel Mare, Seducătorul și jurnal Paramount.

FORUM: Zaza și Ulița durerii.

OMNIA: Zaza și O crimă de ring.

RIALTO: Gibraltar și Aventurile lui Tom Savryer (Haimanaua).

CORSO: Trader Horn, și Trei camarazi.

BIZANTIN: Semnul Crucii, Răzbumătorul și revistă

NISSA: Șeicul și Mi-am regăsit iubirea.

ATENEUL TEI: Tigrul alb (Booloo) și Nostalgie.

AIDA: Albă ca zăpada și cei 7 pitici și Mi-am regăsit iubirea.

AMERICAN: Stan și Bran în Fra Diavolo și Citadela.

BARCELONA: Evadatul 320, Un îndrăgostit celebru și trupă de revistă.

COTROCENI: Cuceritorul și Alarmă în noapte.

CARMEN: Submarinul D I și Dragoste cu năbădăi.

DICHIU: Minciuna Ninei Petrovna și Sirlei Temple în Fetița munților.

DIANA: Panică în univers și Sultanul din Rungay.

EDISON: Cei 4 spioni și Dejun în doi.

FRANCLIN: Rosalie și Stan și Bran țigani.

FLORIDA: Ultimatum și Amanda.

GRAND: Paramata și o aventură în Manhatan.

IZBANDA: Zaza și Colivia de aur.

ILEANA: Răzbunarea Zeului Siva și Rapsodia diabolică.

LUCIFER: Suzana și Spaima vestului sălbatec.

LIA: Suez și Luna de miere la Paris.

MARCONI: Olympiada, Nomazii, jurnal și revistă.

MODEL: Omul cu masca (Mascatul) (operă complectă).

MARNA: Valsul nemuritor, Toată lumea cântă și trupa de reviste Titi Mihăilescu.

MILANO: Olimpiada 1936 (Operă complectă)

NONI: O noapte la Shanghai și Vladia Korsakov.

NERO: Colivia de aur și Toată lumea cântă.

ODEON: Ulița durerii și Vacanța.

PACHE: Trei camarazi și O familie trăznită.

PARIS: Valea giganților și Minciuna sfântă.

PAX: Testamentul misterios și Tarantela.

RAHOVA: Citadela și Fra Diavolo.

REX: Atac în Mediterana și Vacanța

SPLENDID: Olimpiada seria I-a și II-a.

TOMIS: S. O. S. Tanger și O crimă pe Broadway.

TRIUMF: Tragedia unei generații și Când o spioană iubește.

UNIC: Suez și Luna de miere la Paris.

UNIREA: Bill Gazon și Nuntă cu repetiții.

VENUS: Suez, Fantome de vânzare și Funeraliile I. P. S. S. Patriarhului Miron Cristea.

VOLGA: Stăpânul junglei (operă complectă).

VOLTA BUZEȘTI: La Kermesse Heroique (Nevestele șirete), Domnișoara Motzart, Funeraliile Patriarhului și revistă

S'A DESCHIS Restaurantul
MONTE CARLO-CIŞMIGIU
Dir. IOAN T. PETCU-Gambrinus „Orchestra PETRICĂ MOŢOI"
GRĂTAR RENUMIT
VINURI DIRECT DIN PODGORII
BERE SPECIALĂ LUTHER
LA DEJUN MENU ALES

Nou
A APARUT
„MANUAL DE ADMITERE"
în CLASA V
„MANUAL PENTRU BACALAUREAT"
(EDIŢIA V)
Intocmite în conformitate cu noile programe analitice
Editura „CARTEA ROMANEASCĂ" Bucureşti

Football Football Football Football

Pentru 7 Maiu

Avem doui mijlocaşi centru dar nu există portari

Ca şi anul trecut echipa naţională este lipsită de un om de clasă într'un post important

Se pare că întâlnirea de la 7 Maiu nu va produce multe dificultăţi comisiei de selecţie.

Echipa naţională pentru matchul cu Jugoslavia a început să se contureze suficient de puternic şi de optimist. Nicio greutate: jucătorii sunt în formă foarte bună şi au condiţie.

O victorie asupra rivalului nostru etern pare mai probabilă ca oricând. Prietenii noştri sârbi au ghinion de data aceasta

DOI MIJLOCAŞI CENTRU...

Prima remarcă puternică în acest complex fericit este aceea că echipa naţională a găsit ceia ce i-a lipsit în cursul anului trecut : un mijlocaş centru de clasă.

Absenţa lui explică total rezultatele slabe realizate de formaţia naţională în cursul anului 1938.

Intr'adevăr, un accident a făcut ca Iuhasz — stâlpul incontestabil al reprezentativei naţionale — să nu poată fi utilizat iar Feraru n'a fost deloc în formă şi ori nu putea fi selecţionat ori juca foarte slab.

De data aceasta atât Iuhasz cât şi Feraru sunt în formă excepţională şi marea problemă a echipei naţionale poate fi considerată ca definitiv soluţionată.

Pentrucă, orice s'ar spune, niciunul din ceilalţi mijlocaşi centru pe cari îi avem, nu pot egala clasa celor doui. Iuhasz şi Feraru rămân de departe cei mai buni specialişti ai momentului de faţă.

...DAR NU MAI EXISTA PORTARI

Decât că situaţia aceasta excepţională nu este complet excepţională.

Echipa, care va juca împotriva Iugoslaviei, poate fi prevăzută şi considerată în formă.

Intr'unul din posturile de răspundere nu are însă un om de clasă.

Pentrucă dacă avem doi halfi centru de clasă în formă, nu există portar pentru matchul de la 7 Mai.

Anul trecut, problema postului acesta era de o simplicitate extremă. Titular era David iar rezervă Sadowsky. Venusistul este azi scos din discuţie pentrucă nu poate apăra deocamdată iar secundul nu pare a avea deloc forma de acum un an.

Singurul care rămâne este Pavlovici. Timişoreanul este într'o formă splendidă. A dovedit-o doar în matchul cu Benus din cadrul turneului pascal.

Dar — pentru motive psichologice sau de altă antură — Pavlovici n'a apărat nicié odată bine în echipa naţională. Să nu uităm că înainte de a juca, aşa cum a jucat la Toulouse, a avut în ţară ocomportare strălucită.

Totuşi... Este mai mult de cât probabil că poarta României va fi apărată de Pavlovici.

Matchul de azi poate fi hotărîtor în această privinţă.

Alţi pretendenţi ? Hevessi (F. C. Carpaţi), Iordăchescu, Petrică Rădulescu şi Sadowsky, firește, dacă până la 7 Maiu îşi va reveni în formă.

Pentru modificarea sistemului de retrogradare

Sfârşitul campionatului nu mai este atât de depărtat. Lupta disperată pentru evitarea retrogradării a început. Anul acesta ea este mai aprigă ca întotdeauna pentrucă echipele cad automat.

Ultima speranţă : barajul a fost abolit ca o lege nefastă.

Şi în plus, pentrucă retrogradează trei echipe în loc de două cum era înainte.

Lupta aceasta, care nu cunoaşte uneori nici o limită a câştigat şi în intensitate şi în întindere.

Rândurile de faţă nu au fost scrise însă pentru a face consideraţii — mai mult sau mai puţin fecunde — asupra acestei perioade de sbucium, care se păstrează în fiecare an.

Ele au de scop să semnaleze o foarte gravă eroare, comisă — şi aceasta îi sporeşte gravitatea — într'un loc unde totul trebuia să fie cât mai echilibrat posibil.

In raport cu numărul echipelor participante în prima divizie a ţării şi cu diferenţa de clasă, care există între cele două divizii naţionale găsim că este cu totul eronat că retrogradează trei echipe.

Inovaţia a fost introdusă, desigur, pentru a favoriza ascensiunea echipelor din secunda împărţire a campionatului naţional.

Şi dacă această favorizare a celor mici poate fi justificată şi cu alte argumente decât de natură altruistă — nu se poate justifica nedreptăţirea celor din divizia naţională A

Evident, aceste două operaţii sunt interdependente Una atrage după sine pe cealaltă. Atunci, singura soluţie era aceea de a păstra un echilibru perfect al şanselor

Contra numărului celor cari vor fi retrogradaţi, pot fi aduse o serie variată de argumente. toate la fel de puternice.

Intâi, cele prin analogie. In jocul de football analogiile au forţă deosebită pentrucă tot progresul este chestie de... analogie.

In nicio ţară nu retrogradează trei echipe la douăsprezece participante. In Anglia „coboară" două pentru două zeci şi două iar în Franţa şi Italia, două pentru şeasesprezece participante.

Şi între cele două diviziunt nu există diferenţă de valoare, care poate fi înregistrată la noi.

Nu mai amintim faptul că posibilităţile de trai în liga a doua sunt destul de puternice.

Şi acolo şansele de a rămâne în liga primă sunt mult mai mari decât la noi pentrucă proba campionatului este mult mai lungă

Pe distanţa ei echipele îşi pot permite să nu fie în formă trei săptămâni consecutive. Ele au pe urmă timp să-şi revină şi să remonteze.

Intre cei doui condamnaţi la retrogradare şi echipele din frunte este o diferenţă de puncte foarte mare.

Anul acesta, la noi, echipa numărul 10, care retrogradează, poate termina la egalitate de puncte cu echipele din locurile opt şi şeapte şi numai la două puncte diferenţă de al patrulea clasat.

Pentrucă în campionatul naţional participă foarte puţine echipe şi retrogradează multe, posibilităţile de a rămâne pe primul plan al competiţiei sunt considerabil reduse.

Sunt prea puţine jocuri. O echipă, care a pierdut un jucător sau doui, nu mai are timp să refacă drumul pierdut. Pentru motivul foarte simplu că nu mai are timp. Campionatul naţional este la noi, o competiţie prea fulgerătoare.

Şi de foarte multe ori retrogradarea este chestiune de-o zi slabă.

Intr'adevăr, închipuiţi-vă lupta divizionară în ultima etapă.

Când în coadă sunt echipe cu un număr egal de puncte, este suficient ca o echipă bună să aibă o zi slabă, să piardă un match uşor şi să retrogradeze.

Cine poate vedea în acest exemplu măcar o urmă de justiţie. O echipă bună, care ar fi putut termina în primele locuri, este retrogradată pentru cel mai normal fenomen din jocul de football : că a avut un moment de slăbiciune.

Apare, deci, evident că retrogradarea a trei echipe este o greşală mare. Inovaţia aceasta nu are la bază niciun raţionament just.

In sezonul actual lucrurile nu mai pot fi, desigur, îndreptate.

Supunem aceste reflecţii forurilor federale pentru a le studia. Trebue să retrogradeze cel mult două echipe.

Greşala de acum este evidentă. Pentru ca să stăruim în ea, când aceasta ar avea o influenţă cu totul nefericită asupra footballului nostru.

Petre Steinbach

Jugoslavilor le este teamă de matchul cu România

Atmosferă pesimistă din cauza declinului clubului Beogradsky
Totuşi nu se va face nici o pregătire specială

Belgrad, Aprilie (corespondenţă particulară). — Ca nici odată poate, înainte de matchul cu România, dela 7 Mai, domneşte o atmosferă extrem de pesimistă.

Oficialii, ca şi ziarele, nu încearcă să-şi ascundă teama de partida dela Bucureşti.

Explicaţia ?

Clubul Beogradsky — pe scheletul căruia urmează să se alcătuiască echipa naţională a Iugoslaviei — trece printr'un declin de formă. In sezonul de primăvară, a pierdut câteva puncte în campionat, tocmai pentrucă nu deţinea cea mai bună formă.

In orice caz, oficialitatea jugoslavă va alcătui, vrea să alcătuiască, cea mai bună echipă reprezentativă. Şi nu se vor face pregătiri speciale.

Selecţioneurul unic, dr. Simonovici, se va mărgini la matchurile oficiale ale grupărilor, la care va urmări jucătorii susceptibili de selecţionare.

După etapa de campionat dela 23 Aprilie, forul jugoslav va alcătui un prim lot, pe care-l va modifica după 30 Aprilie, când se va alcătui şi echipa naţională.

Nici o hotărîre cu privire la datele semifinalei şi finalei Cupei României

Comisiunea Cupei României a ţinut aseară o şedinţă în cursul căreia au fost omologate trei jocuri şi au fost rezolvate diverse chestiuni financiare şi administrative.

S'au făcut ulterior diverse propuneri referitor la datele semifinalei şi finalei dar nu s'a putut ajunge la nici un acord.

Se aşteaptă în primul rând decizia preşedintelui F. R. F. A. d. general Gabriel Marinescu.

De unde reiau lupta Rapid şi Ripensia

Clasamentul Diviziei A

1. Venus	16	11	5	0	35 : 11	=27	(5)
2. Ripensia	15	8	3	4	38 : 26	=19	(11)
3. Carpaţi	15	6	5	4	20 : 19	=17	(13)
4. Victoria	16	7	2	7	31 : 27	=16	(16)
5. Juventus	16	7	2	7	31 : 28	=16	(16)
6. A. M. E. F. A.	16	6	4	6	30 : 30	=16	(16)
7. Rapid	16	5	5	6	24 : 21	=15	(17)
8. Sp. Studenţesc	16	5	4	7	23 : 27	=14	(18)
9. U. D. R.	16	4	5	7	16 : 27	=13	(19)
10. Chinezul	16	4	5	7	33 : 40	=13	(19)
11. Tricolor CFPV	16	7	1	8	21 : 29	=13	(19)
12. Gloria	16	3	5	8	17 : 34	=11	(21)

Football Football Football Football Football Football Football

Treisprezece jocuri divizionare B Duminică în provincie, dintre cari două derbyuri: la Iaşi şi Brăila, Mureşul şi Gloria C.F.R. îşi vor clarifica situaţia

Duminică se vor disputa 14 partide în cadrul diviziei naţionale B — din care una în Capitală — constituind cea de-a patra etapă a returului. Dacă în această zi doi leaderi — Unirea Tricolor şi C. A. M. T. — se odihnesc, în schimb, ceilalţi doi joacă partide foarte importante cari sunt decisive pentru viitorul lor în clasament. Cu alte cuvinte, aşteptăm după această etapă, clarificări importante pentru grupele nordice ale diviziei naţionale B. In ceeace priveşte grupele sudice şi ele conţin partide de mare interes din punct de vedere al clasificaţiei dar numai în zonele medii şi inferioare ale clasamentelor lor. 'Astfel, Telefon Club, Unirea M. V. şi Craiovan vor da asalturi disperate pentru a câştiga două puncte ce le sunt absolut necesare în vederea salvării dela retrogradare.

SERIA ESTICA
GRUPA DE NORD
DERBYUL GRUPEI

Se dispută la Galaţi între Gloria C. F. R. şi Dragoş Vodă. Dacă pierd gălăţenii îşi compromit serios şansele de a ajunge campioni dar în schimb, dacă învinge au asigurată şefia grupei. Se vede uşor importanţa matchului şi e lesne de imaginat ce luptă va fi.

Să încercăm acum un pronostic. La prima vedere, sarcina ar părea uşoară. Gloria C. F. R. a învins pe Dragoş Vodă chiar la Cernăuţi — în tur — cu 2:0 şi matchul a arătat că învingătorii au meritat complect rezultatul şi mai ales câştigaseră sigur. Ar urma deci să câştige şi acum, cu atât mai mult cu cât partida se dispută pe terenul lor. Incontestabil că şi noi vom indica favorit pe Gloria C. F. R. numai cu unele mici rezerve. In toamnă, Dragoş Vodă. care venea după un campionat în prima divizie naţională, şi-a desconsiderat adversarii şi valoarea gălăţenilor a fost pentru el o surpriză. Azi, îşi cunoaşte perfect adversarul. Vrea să lupte pentrucă îşi joacă absolut ultima şansă. Dragoş Vodă este desigur o echipă bună. Gloria C. F. R. la fel. Lupta dintre ele va fi mare şi sperăm că şi leală. Gazdele au prima şansă. Oaspeţii, în cazul când vor câştiga, realizează în orice caz o surpriză care ar arăta însă că s'au redresat complet şi că sunt capabili să cucerească titlul grupei.

DERBYUL IAŞULUI

Victoria C. F. R. şi Textila îşi vor disputa mâine supremaţia oraşului. In toamnă, aceiaşi adversari au terminat la egalitate şi avantagiul terenului a aparţinut atunci Textilei căci ea a organizat. Acum, avem impresia că Victoria C. F. R. a slăbit mult. Nu credem să mai poată face faţă Textilei care e în progres vizibil. Derbyurile oraşelor sunt însă matchuri de atmosferă specifică. Cei mai slabi luptă aci cu mult mai mare ambiţie decât într'un match obicinuit de campionat. Sunt răfueli vechi cari se cer răsbunate şi de multe ori aceste jocuri se soldează cu rezultate neaşteptate.

In orice caz noi mergem însă cu Textila.

TRAIAN VA LUPTA

Unul din realizatorii unei surprize din etapa trecută — bogată de altfel în asemenea evenimente—Traian din Tighina, primeşte vizita D. V. A.-ului din Galaţi. Reamintim că în tur gălăţenii au câştigat cu 9:1. Dar ne-a venit nouă la ureche că învingătorii de atunci au fost conduşi cu 1:0 şi când au văzut că sunt în pericol au început să joace nepermis de dur. Portarul Traianului a suferit un accident serios, a fost scos de pe teren şi gazdele au câştigat apoi uşor.

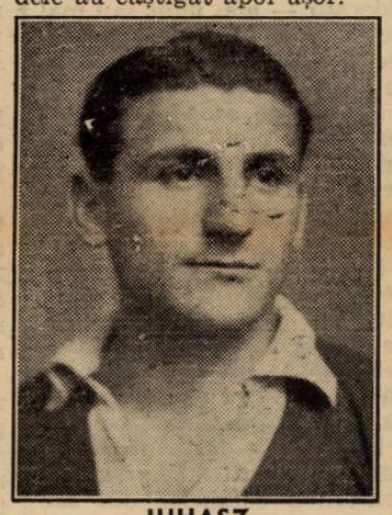

JUHASZ

Acum, mărturisim deschis că D. V. A. nu are o situaţie prea uşoară. La Tighina actualele gazde vor căuta să-şi spele ruşinea suferită în toamnă şi foarte probabil că nu-şi vor prea alege mijloacele încercând o cât mai justă aplicare a legii talionului. Noi de altfel le acordăm prima şansă mai ales că echipa este în accentuată revenire de formă şi posedă în Cepoida un realizator excepţional.

SPORTING JOACA ACASA...

Cu H. L. A. şi va câştiga cu siguranţă cu toate că echipa nu mai merge atâta de bine ca în tur. A. L. A. cu toate că a pierdut în etapa trecută pe teren propriu, se bucură încă de încrederea noastră şi îşi va vinde pielea cât mai scump cu putinţă. Va trebui însă să cedeze până la urmă.

In orice caz matchul se anunţă ca o luptă foarte strânsă şi exact atâta de spectaculoasă cât poate fi un match între doi reprezentanţi tipici ai footballului din estul Ţării cum sunt Sporting şi H. L. A.

GRUPA DE SUD
VA FI TRANŞATA RIVALITATEA LA BRAILA?

Franco Română şi Dacia Unirea îşi vor disputa din nou mâine întâietatea în oraşul Brăila. Din nou un derby în cari valorile reale vor fi anulate de ambiţia şi rivalitatea ce domnesc între cei doi adversari.

Credem că Duminică la Brăila nu va fi nici un câştigător. Franco Română este în formă slabă după cum a dovedit-o în matchul împotriva Unirii Tricolor. De altfel echipa este recunoscută ca ineficace. Dacia Unirea la fel. Ba mai mult, este în continu regres. Credem însă că dat fiind caracterul jocului, fiecare din cei doi adversari va renunţa la indolenţa ce-i caracterizează şi va lupta cât mai îndârjit. Manici şi Weisz se vor trezi probabil din acel „dolce farniente" în care se complac tot restul campionatului şi vor căuta să demonstreze brăilenilor că n'au uitat încă footballul şi că pot juca încă foarte bine când — bine înţeles — vor. Iar Bodi şi Zuckermann cari în mod normal duc greul matchurilor, vor fi desigur fericiţi...

MACABY IN DEPLASARE

Echipa chartierului Dudeşti, Macaby, a suferit în anul acesta o evoluţie ciudată: a mers foarte bine în tur, a început returul slab, a jucat apoi formidabil în turneul pascal, iar după aceea în campionat din nou slab.

Cum să mai califici o asemenea variaţie? Poţi să acorzi încredere unei echipe care variază dela o săptămână la alta? Sigur că nu. Tot atât de sigur este însă că nici să o condamni nu poţi. Trebue să aştepţi până se poţi observa în ce parte înclină: spre progres sau spre regres. Acelaş lucru îl vom face şi noi. Partida cu A. C. F. R. nu ne-a mulţumit căci ştim că echipa poate da mult mai mult. Dar vrem să vedem dacă se îndreaptă sau nu. Matchul dela Constanţa ne va prilejui o verificare, cu toate că Macaby îşi pierde jumătate din valoare pe un teren străin.

Pe constănţeni nu i-am văzut încă la lucru, dar din informaţiile pe cari le deţinem nici ei nu sunt într'o formă satisfăcătoare. Noi le acordăm lor, în primul rând, credit, cu rezerva că Macaby ar putea realiza o surpriză.

SERIA VESTICA
GRUPA DE NORD
MUREŞUL VA CAUTA SA-ŞI CONSERVE AVANTAJUL

Un campionat de football are în el foarte multe greutăţi ca orice luptă mare şi de foarte multe ori procură conducătorilor de echipe desamăgiri crunte. Este exact cazul Mureşului care dela început a condus în clasamentul grupei sale se vede acum ameninţat serios în urma unei înfrângeri pe care nu o aştepta de loc.

Mâine Mureşul are un match crucial pentru supremaţia lui: joacă la Tg. Mureş cu Universitatea. Clujenii, puşi perfect la punct în ultima vreme, sunt un adversar foarte incomod pentru oricine şi mai ales ştie că dacă învinge, poate câştiga campionatul grupei şi poate intra în prima divizie. In asemenea condiţiuni e uşor de închipuit cum va lupta. Dar şi Mureşul îşi riscă situaţia. E de aşteptat că nu se va lăsa în nici un caz depăşit, mai ales că joacă pe teren propriu.

Cine va învinge, e greu de spus. Prima şansă aparţine Mureşului, dar o victorie clujeană nu înseamnă o surpriză mare.

CRIŞANA LUPTA PENTRU A RAMANE CHALLENGER

La Câmpia Turzii se dispută matchul dintre Crişana din Oradea şi Industria Sârmei. Un joc de o importanţă capitală pentru fiecare dintre cei doi adversari căci fiecare în cazul când câştigă îşi conservă şanse suficiente pentru a rămâne un concurent serios la titlul grupei dacă, bine înţeles, are până la sfârşit o comportare conformă.

JASCINSKI

Cine va învinge însă? Greu de anticipat. Industria Sârmei a fost revelaţia acestui campionat şi mai ales pe teren propriu este quasi-invincibilă. Crişana are deci o misiune foarte grea. Echipa ei însă a făcut din toamnă şi până acum progrese continue şi va lupta cu avânt pentru a încerca să se înapoeze în prima divizie. După calculul hârtiei prima şansă aparţine gazdelor.

STARUINŢA FAVORITA

La Oradea, Stăruinţa primeşte vizita Tricolorului din Baia Mare. Un match în care gazdele sunt favorite sigure, căci Tricolor este în formă slabă. Este just că orădenii au fost înfrânţi în etapa trecută la Satu Mare, dar mâine pe de-oparte joacă pe teren propriu, iar pe de alta adversarul este, de data aceasta, mult inferior. Astfel în cât nu avem nici o teamă că pronosticul nostru să fie desmintit.

S. G. S. VICTIMA IMPREJURARILOR

Echipa sibiană rămasă în campionat, a înregistrat în retur numai rezultate slabe, căci a fost continuu lipsită de majoritatea titularilor ei concentraţi. Mâine joacă acasă cu Olimpia din Satu Mare. Un match foarte strâns la care e greu de anticipat cine va câştiga. Date fiind condiţiunile speciale în care joacă gazdele şi mai ales pentru că Olimpia este o echipă mult mai bună decât o cred foarte mulţi, are şanse serioase să părăsească terenul învingătoare. Bine înţeles că numai după o luptă mare şi după ce va fi muncit foarte mult.

GRUPA DE SUD
UN MATCH IMPORTANT

Se dispută la Lugoj între Vulturii Textila şi C. A. O. In cazul când orădenii reuşesc să învingă, devin foarte periculoşi pentru leaderul grupei şi îşi deschid perspective serioase pentru a reintra în prima divizie naţională. Pentru Culturii partida n'are importanţă prea mare din punct de vedere al clasamentului, ci numai din acela al dorinţei de revanşe.

Ca spectacol, partida promite excepţional: adversarii — şi mai ales oaspeţii — sunt în formă mare şi sunt cunoscuţi ca echipe ce practică un soccer excelent.

La capitolul „pronostic" se ivesc dificultăţi serioase. Vulturii, după un început modest, au reputat în etapa trecută o victorie excepţională. C. A. O. în schimb, este mereu în mare progres şi pare că a revenit la forma în care era un rival demn pentru orice echipă din Europa. Deşi joacă pe teren străin, credem că ei vor învinge şi nu gazdele. Ţinem seama, bine înţeles, de importanţa ce-o au aceste două puncte pentru ei.

SE VA SALVA CRAIOVAN?

Jiul joacă la Craiova cu Craiovan un match care nu este deloc uşor. In etapa trecută nici unul din adversarii de mâine n'a reuşit o performanţă bună. Minerii — pe teren propriu — au terminat la egalitate cu C. F. R. Simeria, iar Craiovan a fost învins categoric de C. A. O. Bine înţeles că C. A. O. este mult superior C. F. R.-ului...

Intre Jiul şi Craiovan matchurile au fost totdeauna strânse şi oltenii au câştigat regulat pe terenul lor, chiar când echipa nu e în formă — ca şi acum de-altfel. Şi cu cât Craiovan are serioasă nevoie de puncte fiind mereu în zona retrogradării. Pe când Jiul, în orice caz nu mai e „ameninţat" să cucerească titlul grupei.

REPETA MINERUL ISPRAVA DELA SIBIU?

Minerul joacă la Alba Iulia cu Unirea M. V. un match suficient de important pentru ambele echipe. Oaspeţii sunt în imediata vecinătate a zonei periculoase şi o înfrângere le-ar îngreuna foarte mult situaţia. Noroc că Şoimii nu şi-au plătit taxele...

Unirea M. V. va încerca să facă tot posibilul pentru a scăpa de retrogradare, dar ne e teamă că nu va reuşi prea mult, având în vedere situaţia ei actuală în clasament. Suntem convinşi însă că va lupta până la sfârşit.

Football Football Football Football

„Cel mai...“

Etapa 6-a a Diviziei Naționale A în superlative

Caracteristica etapei divizionare A care începe astăzi, este echilibrul matchurilor, indiferent dacă joacă Venus cu UDR sau Carpați cu Juventus.

Fiecare partidă însă, prezintă ceva propriu, ceeace redăm mai jos în superlative:

Rapid—Ripensia, cel mai pasionant joc.

Sp. Studențesc—Tricolor CFPV, cel mai strâns.

UDR—Venus, matchul zilei.

Carpați—Juventus, cel mai dur.

Chinezul—Gloria, matchul cel mai capabil de surpriză.

AMEFA—Victoria, cel mai echilibrat.

Cine conduce matchul Rapid-Ripensia?

Matchul Ripensia-Rapid nu are arbitru până în prezent. Din cauza concentrărilor majoritatea arbitrilor sunt indisponibili și d. Petru Vasile face parte dintre aceștia.

In locul d-sale C. C. A. a delegat doi: d-nii Braida și E. Kroner pentru a fi pe viitor la adăpost de surprize...

In caz când primul nu va fi disponibil, va conduce al doilea.

Drăgulescu

și-a reclamat gruparea la FRFA

Jucătorul juventist Drăgulescu Cezar a reclamat gruparea sa la F.R.F.A. pe motiv că nu și-a primit salariul încă din luna Ianuarie.

Și salariul, cum susține jucătorul, se ridică la suma de 29.100 lei!...

Chestiunea antrenorului Juventus o va rezolva după campionat

In orice caz, e vorba de un antrenor străin din țară

S'a scris de atâtea ori că Juventus își va traduce în fapt proectul angajării unui antrenor și aceasta chiar în sezonul actual.

In realitate, lucrurile stau cu totul altfel.

Este adevărat că roș-albaștrii reflectează la realizarea acestui proect, dar el va fi actual — cum ne-a declarat un marcant membru juventist, d. Dem. Danielopol — numai după terminarea campionatului. Și atunci vor începe tratativele nu cu un antrenor din străinătate, ci unul străin care activează în prezent în țară.

In Iunie, Juventus

va prelungi numai contractele lui Sadowsky, Dragomirescu, Micu, Prassler, Dunăreanu, Oană, Naciu și Brandabur

Restul va căpăta deslegare

Intr'adevăr, Juventus se va despărți de mulți din actualii săi jucători, în Iunie. Faptul este precis. Motive de ordin care nu interesează și pe care nu le vom discuta aici determină pe roș-albaștrii să ia o asemenea decizie.

Ca amănunt suplimentar putem anunța că Juventus va menține din actualul lot doar 7—8 jucători, și anume:

Sadowsky, Dragomirescu, Micu, Bandrabur, Oană, Prassler. Dunăreanu și Naciu.

Restul, vor fi trecuți pe lista de transferaări. Mai precis, li se va da deslegare, gratuit în cea mai mare parte.

In schimb, Juventus va face câteva importante achiziții, pentru a-și completa echipa și pentru a avea câteva rezerve.

Deci nimic extraordinar în această decizie, firească după noi.

Antrenamentul de eri al Sportului Studențesc

A fost alcătuită echipa pentru mâine

Sportul Studențesc s'a antrenat eri după amiază pe arena A. C. S. A. Au luat parte toți jucătorii inclusiv Mihăilescu, care s'a dovedit că nu se prea resimte de lipsă de antrenament.

S'a insistat în special asupra condiției fizice dar s'a lucrat și cu balonul.

După antrenament comitetul a alcătuit echipa ce întâlnește mâine pe Tricolor C. F. P. V.

M. Constantinescu - Duce, Bădulescu-M. Tache, Drăgan, Mitan-Schulder, Mihăilescu, Cnstantinescu-Grecu, Ștefănescu, Gică Popescu.

Și Tricolor C.F.P.V. s'a pregătit serios în vederea matchului cu Sp. Studențesc

Un mare număr de suporteri însoțesc echipa la București

PLOEȘTI, 21. — Eri a avut loc pe arena Radu dela Afumați ultimul antrenament al Tricolorului C. F. P. V. sub conducerea antrenorului Rudy Wetzer la care au fost prezenți toți jucătorii După ce s'au făcut diferite exerciții de condiție fizică, s'a jucat la două porți, întreaga echipă dând satisfacție, mulțumind pe deplin pe suporteuri. Atât linia de atac condusă de Bartunek cât și cea de mijlocași condusă de Dobra, care-și va face din nou apariția în acest post de centru half după o lipsă îndelungată, am dat complectă satisfacție. Dovedindu-se că și Lupaș și Mosco, sunt în mare formă, a fost rezolvată în întregime problema de apărăril.

COCIȘ ȘI COVACI II BOLNAVI

Cu toate că Cociș și Covaci II sunt bolnavi, se crede totuș că Duminică în partida cu Sportul Studențesc nu vor lipsi nici ei. Pe zi ce trece și dela partidă la partidă, centrul înaintaș Bartunek se dovedește că-și intră în jocul lui normal fiind aclimatizat din toate punctele.

PRIMA SPECIALA

D. inginer Harett, ing. Coconea și ceilalți conducători, dau o mare atenție jocului cu Sp. Studențesc, și pentru o cât mai bună comportare a promis jucătorilor o primă de 2000 lei; jucătorii așteaptă partida cu mare încredere scontând, bun înțeles după o luptă aprigă o victorie — la limită — care-i va scăpa definitiv de retrogradare.

UN TRANSPORT DE SUPORTERI

Pentru o cât mai mare încurajare, publicul sportiv ploeștean va fi prezent în ziua matchului la București într'un număr impresionant spre a-și încuraja echipa care va trebui cu orice risc să câștige spre a salva prestigiul footbalului ploeștean.

ECHIPA

Echipa core va înfrunta teamul Sp. Studențesc în urma antrenamentului de ieri a fost alcătuită astfel: *Schramek, Hetzer, Dunăreanu, Marco, Dobra, Lupaș, Covaci II, Bartunek, Covaci I și Cociș.*

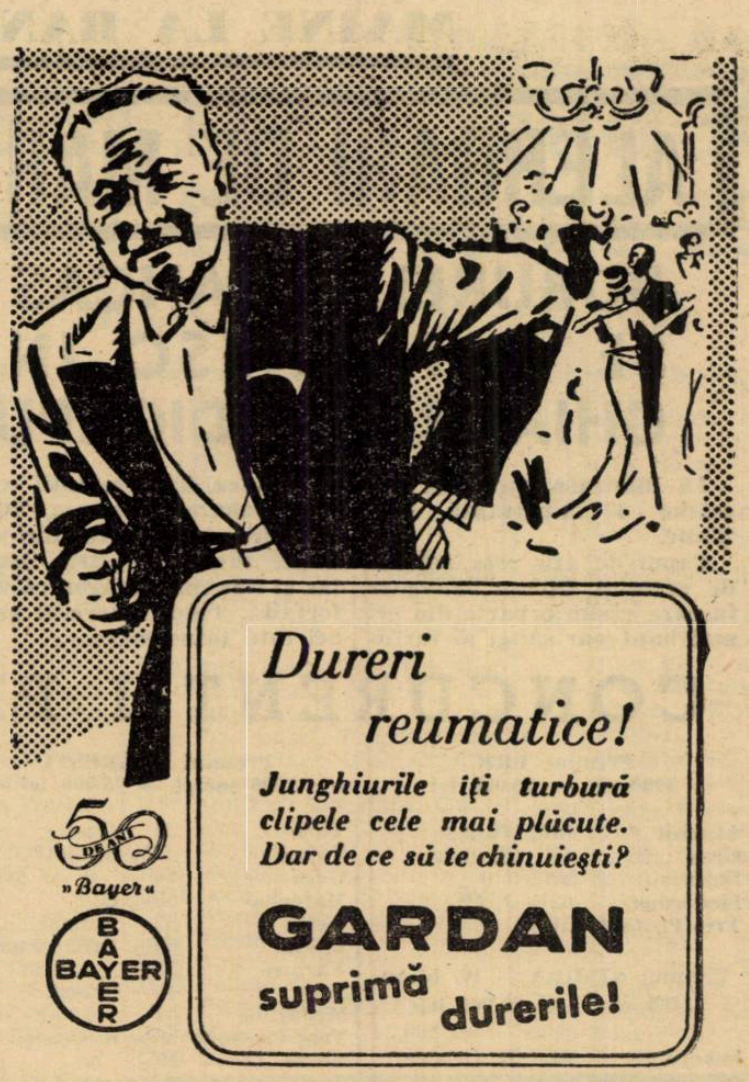

Campionatul Angliei

Problema campionului va fi lămurită în etapa de azi

In Anglia, se dispută azi antipenultima etapă a campionatului.

Matchul zilei este, fără indoială, întâlnirea dintre Charlton Athletic (al patrulea clasat) și leaderul Everton, care se joacă pe terenul primei formații.

Everton, chiar în cazul unui draw, realizează 58 de puncte și nu mai poate fi ajuns de al doilea clasat Wolverhampton, care are actualmente 51 de puncte și deci în cel mai bun caz nu poate acumula decât 57 de puncte.

Soarta campionatului englez, sau mai bine zis, problema dacă Everton va fi campion sau nu, se decide azi.

Iată programul matchurilor de azi:

LIGA I

Birmingham — Blackpool.
Bolton Wdrs. — Wolverhampton Wdrs.
Charlton Athletic — Everton.
Chelsea — Portsmouth.
Leeds United — Aston Villa.
Leicester City — Grimsby Town.
Liverpool — Sunderland.
Manchester United — Brentford.
Middlesbrough — Derby County.
Preston North End — Huddersfeild Tn.
Stoke City — Arsenal.

LIGA II

Burnley — Sheffield Wednesday.
Coventry City — Tranmere Rovers.
Luton Town — Millwall.
Newcastle United — Swansea Town.
Norwich City — Manchester City.
Nottingham Forest — Chesterfield.
Plymouth Argyle — Blackburn Rovers.
Sheffield United — Fulham.
Southampton — West Ham United.
Tottenham Hotspur — Bury.
West Bromwich Albion — Bradford.

SCOȚIA

GLASGOW: Clyde-Motherwel, finala Cupei Scoției, la Hampden Park.

LIGA I (CAMPIONAT)

Albion Rovers — Aberdeen.
Arbroath — Partick Thistle.
Ayr United — St. Mirren.
Celtic — St. Johnstone.
Kilmarnock — Queen's Park.
Raith Rovers — Queen of South.
Rangers — Hamilton Academicals.
Third Lanark — Hibernian.

Ca și Anglia

Scoția va întreprinde un mare turneu, dar în... Canada

Scoțienii deplasează 17 jucători

Ca și echipa Angliei, selecționata Scoției va întreprinde un mare turneu la începutul verii.

Scoțienii însă nu vor veni în Europa, ci, vor juca în Canada.

Plecarea lotului scoțian a fost fixată pentru ziua de 6 Mai. Naționala Scoției va susține în total 12 matchuri în Canada. Primul joc se va desfășura la Quebeck, după toate probabilitățile la 16 sau 17 Mai, iar reîntoarcerea în Anglia a fost fixată pentru 20 Iunie, astfel că turneul va dura aproape două luni.

Vor face deplasarea următorii 17 jucători: Dawson (G. Rangers), Carabine (Third Lanark), Gray (Rangers), Ellis (Montherwell), Bolt (Falkirk), Dykes (Hearts, Lyon (Celtic), Mc. Nab (W. B. Albion), Mc Kenzie (Motherwell), Mc Intyre (Hibernian), Mc Donald (Celtic), Hamilton (Aberdeen), Garrett (Hearts), Jones (Third Lanark), Mc Avoy (Kilmarnock), Gillie (Clyde), Caskie (Everton).

Deciziile comisiunii superioare de apel

Comisiunea superioară de apel întrunită aseară la F. R. F. A. a luat următoarele decizii:

Se amână pentru 28 Aprilie apelul grupării Macaby în legătură cu jocul cu Prahova.

Se amână pentru 5 Mai apelul arbitrului R. Ghițescu.

Se amână pentru 28 Aprilie apelul grupării Turda în legătură cu litigiul financiar cu Macaby.

Se amână pentru 5 Mai apelul grupăcii Jahn în legătură cu litigiul financiar cu Gloria C. F. R.

Se admite apelul grupării Sporting și se reduce la 30 zile pedeapsa aplicată jucătorului Șimon Nicolae.

Hipism

MAINE LA BANEASA

ALERGARI DE MARE INTERES

BUBUREL, BRANCAS ŞI CODRU SE INTALNESC IN PREMIUL GHIAUR. HANDICAPURI REUŞITE

La Băneasa va avea loc mâine o importantă reuniune.

Capul de afiş este deţinut de premiul Ghiaur, alergare în care găsim o parte din cei mai buni pur sânge ai turfului nostru. Printre alţii vor fugi Buburel, Brancas, Stop şi Codru. Adică patru din vedetele turfului nostru. Szantas şi Naplom probabil că vor forfaita. Totuş interesul probei este totuş mare.

Nu-i vorbă, reuniunea este deosebit de atractioasă. La reuşita ei vor colabora şi handicapurile, ca de obiceiu, bine întocmite de d-nii Ciplosky şi D. Moroianu.

CONCURENŢII PROBABILI

Premiul ERIC
1700 m. — 20.000 lei

Afurisit	61½	Tănase
Geza	57	Krimer
Balsors	57	0
Medardus	62½	J. Gill
Très Pratique	51½	0

Premiul NEMIRA — W. h'cap
1200 metri — 25.000 lei

Sukoro	64	R. Cristea
Meşteru Man.	62	x
Cremene	60	0
Coniţa II	58½	0
Bravo Mă	57½	N. Ilinca
Etiquette	56½	0
Balihoo	56	Vincent
Belea II	50½	0
Harar	47	Tănase
Golanca	47	Logofătu
Răzleţ	46	x
Sarica	45	0
Lăncier	45	Oprescu
Foiana	45	0
Baby II	45	0

Premiul LOGREŞTI
1500 metri — 25.000 lei

Ticu	51	Cucu
Puişor	54½	Mullot
Geza	54	0
Marcella	58½	Gill
Getta	57	Tănase
Tuluţa	55½	Urdăreanu
Farmec	57½	?
Jony	44	Crişan
Medardus	57	0
Très Pratique	58½	R. Cristea
Necaz	59	x

Premiul MAUS
1800 metri — 40.000 lei

Colomba	59½	R. Cristea
Răsvrătit	57	0
Bock	55½	G. Enescu
Olaf	58	0
Amnar	55	?
Mazeppa	57	Cucu
Halmei	60½	0

Premiul GHIAUR
2000 meri — 75.000 lei

Stop	53½	J. Gill
Naplom	62½	0
Codru	54	Ilinca
Buburel	58½	Vincent
Brancas	58	Cucu
Szantas	56	0

Premiul Flamura
1600 metri — 30.000 lei

Etiquette	43½	0
Cin'te tine	51½	x
Marcella	52½	Iosza
Leoaica	45½	0
Pricina	49½	Rosso
Frunză	56½	Gill

Premiul SAGESSE — Handicap
1600 metri — 35.000 lei

M. en avant	64	Vincent
Medardus	63½	0
Don Alberto	63½	0
Frunză	63	0
Marcella	62	0
Afurisit	61	0
Carmen	59	G. Enescu
Li	55½	Cucu
Olaf	53½	Tănase
Aida	51½	Iosza
Stăpân	45½	0
Golanca	44½	0

Antrenamentul de ieri

La Băneasa activitatea a fost mai redusă ca de obiceiu.

Explicabil o bună parte din cai au alergat Joi.

Dăm mai jos galopurile.

DELA ROMANES

Solitar (Rosso), *Lunatec* (Logofătu) şi *Doiniţa* (Florescu) au făcut un galop uşor pe nisip.

Naplom (Ilinca) şi *Răsfăţat* (Rosso) au terminat cap în cap pe pista de iarbă. Naplom galopa însă pe deasupra.

Cosac (Logofătu), *Amnar* (Rosso) au fost conduşi de *Codru* (Ilinca) pe pista de nisip.

Dornic (Rosso) a fost mai bun decât *Cătălin* (Logofătu) pe nisip.

Dornic (Rosso) a fost mai bun decât *Cătălin* (Logofătu) pe nisip.

DELA ROMANES ŞI PINKA

Necaz (A. Enescu) a galopat cu *Farinec* (Logofătu) şi *Magnat* (Rosso). Necaz a dat satisfacţie. Galopul s'a dat pe nisip.

Geana (Logofătu) a dispus de *Pricina* (Rosso), *Cremene* (Thies) şi *Jurata* (Ilinca). Precizăm însă că Geana merge bine dimineaţa dar nu confirmă în public valorile dela antrenament.

DELA GABOR

Pe iarbă, *Brancas* (Ionescu), *Buburel (Vincent)* şi *Szantas* (Cucu au lucrat puternic. Brancas a fost primul, Buburel al doilea iar Szantas ultimul.

Mitsouko III (Vincent) a luat tot pe iarbă un galop de sănătate fiind acompaniată de *Golanca* (Oprescu).

DELA UJVARI

Medardus (Cristea R.) şi *Tres Pratique* (Iosfa) au făcut un galop uşor pe nisip.

DELA ION GHEORGHE

Tarzan (Oprescu) s'a jucat pe nisip cu *Brânceni* (Baldovin).

DELA KRISTOF

Coniţa II (Nicodim) a galopat foarte bine alături de *Carmen* (G. Enescu).

Bock (Mullot) şi *Roy* (G. Enescu) au mers pe nisip.

DELA D. CAPITAN GULIANO ŞI ION GHEORGHE

Stop (Vincent) a galopat remarcabil în compania iapei *Nacelle D'Or* (Oprescu) şi *Rubin* (Cristea Radu).

DELA D. CAPITAN GULIANO

Marche en avant (Cristea R.) a galopat mai uşor decât *Tuluţa* (Urdăreanu) pe iarbă.

DELA GABENS

Li (Cristea R., *Ştefania* (Huţuleag) şi *Izvor* (Tănase) au mers împreună.

Credo (Cucu a dominat pe nisip pe *Harţa* (băiat de grajd) şi *Halmei* (băiat de grajd).

Mazepa (băiat de graj) a fost mai bun decât *Olof* (băiat de grajd).

DELA WILSON

Frunză (Gill) a condus pe *Boeru* (Vincent) şi *Don Alberto* (Krimmer) pe nisip.

Geza (Vincent), *Suliţa* (Krimmer) şi *Povestea* (Crişan au lucrat tot pe nisip. S'a remarcat Povestea.

Furtuna (Crişan) a galopat singură pe nisip.

DELA W. GILL

Aida (Josfa) şi *Marcella* (băiat de grajd) au sfârşit cap la cap.

DELA W. GILL ŞI GABOR

Alice (Durnea) a fost mai bună decât *Celine II* (Cucu) şi *Molda* (Iosfa).

DELA MAC INTYRE

Baly (Crişan) a fost lucrată cu *Răzleţ* (Tasim).

DELA BEESON ŞI TOTH

Miţa (Cristea R.) şi *Etiquette* (Csecs) au galopat pe iarbă.

INFORMAŢII

● **D. RADU POLIZU MICŞUNEŞTI a plecat la Budapesta pentru a cumpăra unul-sau doi pur sângi.**

● **ALERGARILE incep azi la Băneasa Trap la ora 14 precis.**

● MARIPOSA a născut un mânz din Blue Boy.

● VALMAS a fost cumpărat de d. Krukowsky dela d. D. Pavel.

● **EVENTUL va funcţiona azi în cursa a doua cu a treia (Premiile Githa şi Gotha), a patra cu a cincea (Premiile Gustav şi repriza întâia a premiului Constantinescu), a şasea cu a şaptea (Repriza a doua a premiului Constantinescu şi premiul Gura Ocniţei), şi a şaptea cu a noua (Premiul Gura Ocniţei şi Gaesina).**

● **JOCUL austriac continuă azi cu 42.060 lei şi va începe cu a treia cursă, Premiul Gotha.**

Azi la Băneasa Trap

O reuniune importantă

SE VA DISPUTA PREMIUL CONSTANTINESCU

VOR CONCURA JOPPA HANOVER, AMILKAR, GONDOLAT II, CITRONAT GORDON, ROLAND D şi GRUIA. PROGRAM ATRACŢIOS

La Băneasa Trap va avea loc azi o importantă reuniune. O reuniune care se impune din toate punctele de vedere. Capul de afiş este deţinut de premiul Constantinescu, una din clasicele dispute ale turfului nostru.

Alergarea a reunit adeziunile celor mai valoroşi trăpaşi ai turfului nostru.

Găsim printre concurenţi pe Joppa Hanover, campioana turfului, Gondolat II, Amilkar, deţinătorul recordului român pe kilometru, Roland D., Citronat Gordon, Pisica, actualmente în mare formă, Gruia, Sam Worthy, etc.

Asemenea elemente desigur că vor prilejui dispute de mare atracţie. Mai ales că intervalele la cari concurează, echilibrează de minune şansele. Restul probelor încadrează de minune alergarea capitală. Aceste curse se caracterizează prin concurenţi numeroşi şi câteva întâlniri importante.

De semnalat matchul dintre Zeta şi Rama II din premiul Githa.

Favoriţii noştri

Indicăm: MAGURA, *Aluniş*, Tufănica.

PREMIUL GLAŞATAI

Poeniţa primeşte avantagii importante. Fără galop — Ghid, cel mai răsărit din rest, nu-i poate da 60 de metri.

Indicăm: POENIŢA, *Ghid.*

PREMIUL GITHA

Alergarea se prezintă ca un match între Zeta şi Rama II. Iapa americană a dovedit că ştie să meargă. Rama II la 40 de metri este în situaţie de inferioritate.

Indicăm: ZETA, *Rama II.*

PREMIUL GOTHA

Szeged este elogios recomandat de victoriile de până acum.

Armăsarul d-lui Tassopol primind 60 de metri dela Antrag, este în măsură să bire.

Indicăm: SZEGED, *Antrag.*

PREMIUL GUSTAV

Măgura îşi revine. Felul cum a fugit Miercuri constitue o serioasă indicaţie în acest sens. Totuş va avea serios de furcă cu Aluniş şi Tufănica.

Indicăm: JOPPA HANOVER, *Pisica, Citronat Gordon,* Gruia, Ideal, Sam Worthy.

PREMIUL GURA OCNIŢEI

Cina beneficiază de avantagii serioase şi de locul din fruntea plutonului. Astfel fiind, nu-i exclus să scape.

Mai reţinem pe Extra şi Răsura.

Indicăm: CINA, *Extra,* Răsura.

PREMIUL GACSINA

Ducesa a concurat foarte bine Miercuri. Este pe punctul de a-şi regăsi valoarea maximă. În acest caz este de scomptat o frumoasă figură din partea ei.

Totuş ne îndoim că poate da 20 de metri Ruginei. O bună şansă mai are Dorka.

Indicăm: RUGINA, *Ducesa,* Dorka.

CONCURENŢII DECLARAŢI OFICIAL

Premiul GLAŞATAI
Coniţie — 15.000 lei

Valmas	2100 0
Poeniţa	2140 Szabo
Pinkerton	2180 0
Ghimp	2180 Slobozenco
Lăcrămioara	2200 0
Ghid	2200 A-sky
Bruma II	2220 0
Jarvis	2240 Grünwald

Premiul GITHA
Coniţie — 18.000 lei

Făsneaţă	1700 0
Dexter Hanover	1700 0
Suveran	1700 0
Ulis	1700 Pavlic
Santuţa	1720 T. Marcu
Ural	1720 0
Tătăran	1740 Gram
Draga Mea	1740 Gaidaev
Eol	1740 0
Călin	1740 0
Carol Hanover	1760 0
Elly	1760 0
Zeta	1780 Fischer
Rama II	1820 Grünwald
Gaby M.	1840 0

Premiul GOTHA
Coniţie — 18.000 lei

Lant	2160 0
Szeged	2180 Tassopol
Primerose	2200 T. Marcu
Katy Caid	2200 Corol
Edith	2200 0
Vivat	2200 Crainic
Champion jr.	2200 0
Cupidon	2220 0
Coconaş	2220 0
Talaz	2220 0
Amilkar	2240 0
Champion	2240 Ghinea
Lucifer	2240 Fischer
Antrag	2240 Grünwald
Margaret T.	2260 0
Kanada	2260 Grăjdănescu

Premiul GUSTAV
Handicap — 13.000 lei

Valona	1700 D. Pavel
Lancia	1700 Fischer
Mister	1720 0
Luna	1720 Tassopol
Sorana	1720 A-sky
Vestit	1740 0
Igen	1740 0
Taiş	1740 Todiraş
Măgura	1760 Ghinea
Crai	1760 Crainic
Mura II	1760 D-trescu
Aluniş	1760 0
Harry Boy	1760 0
Candriu	1780 0
Draga Mea	1780 0
Pinkerton	1780 Gavrilescu
Eggy	1800 0
Makrele	1800 Grünwald
Tufănica	1800 Gaidaev

Pr. ALEX. CONSTANTINESCU
Record — 60.00 0 lei (Repr. I-a)

Tutun	1700 Slobozenco
Torent	1720 Crainic
Casatea	1720 Pavloc
Guardian Girl	1720 Fischer
Pisica	1720 Crotenco
Ann Worthy	1740 Corol
Pock	1740 Gaidaev
Gruia	1740 A-sky
Citr. Gordon	1780 Cerkasov

Pr. ALEX. CONSTANTINESCU
Record — 60.000 lei (Repr. II-a)

Catinca	1720 Ghinea
Iubita	1720 Crotenco
Ideal	1820 Grünwald
Valentio	1740 Crainic
Sam Worthy	1740 Corol
Roland D.	1800 Fischer
Gondolat II	1800 Gaidaev
Joppa Hanover	1800 Cerkasov
Amilkar	1820 Grăjdănescu

Premiul GURA OCNITEI
Handicap — 11.500 lei

Iarba	2100 Turca
Lilia	2100 Slobozenco
Voevod	2100 Fischer
Cina	2100 Tassopol
Lia	2100 Szabo
Jupân	2120 0
Românaş	2120 Welch
Cilly Hanover	2140 Pavlic
Bandit II	2160 0
Desiş	2180 Ghinea
Răsura	2180 Gaidaev
Crăiasa	2180 0
Extra	2200 obrescu
Santuţa	2220 T. Marcu
Ural	2240 0
Furor	2140 0
Eol	2240 0

Pr. ALEX. CONSTANTINESCU
Record — 60.000 lei — Finală
Premiul GLACSINA
Handicap — 15.000 lei

Livada	2100 C-storescu
Legionar	2120 Slobozenco
Busuioc	2120 Ghinea
Lăcrămioara	2140 0
Rugina	2140 Fischer
Lea	2140 Marcenco
Luntraş	2160 0
Ducesa	2160 Tassopol
Pacahantos	2160 Vârlar
King Worthy	2160 M. Păntecan
Edith	2180 0
Catinca	2180 0
Dorka	2180 Grünwald
Brebenea	2200 0

PRESA ŞI ALERGĂRILE DE AZI

ZIARELE	Premiul Glaşatai	Premiul Githa	Premiul Gotha	Premiul Gustav	Pr. Al. Const. (repriza I-a)	Pr. Al. Const. (repriza II-a)	Premiul Gura Ocniţei	Premiul Gaesina
Universul Sport	Poeniţa Ghid	Zeta, Rama II	Szeged Antrag	Măgura Aluniş	Pisica Citr. Gordon	Joppa Hanov. Ideal	Cina Extra	Rugina Ducesa
Gazeta Sporturilor	Poeniţa Ghid	Zetta Draga Mea	Szeged Antrag	Luna Pinkerton	Gruia Pisica	Joppa Hanover Iubita	Cina Santuţa	Dorka Ducesa
Universul	Ghid Poeniţa	Zeta Rama II	Szeged Antrag	Sorana Makrele	Guardian Girl Citr. Gordon	Gondolat II Joppa Hanov.	Lilia Santuţa	Ducesa Busuioc Dorka
Curentul	Poeniţa Ghid	Zeta Rama II	Szeged Antrag	Aluniş Tufănica	Pisica Gruia	Joppa Hanover Roland D.	Desiş Santuţa	Dorka Pacahantos
România	Ghid Ghimp	Zeta Tătăran	Szeged Vivat	Măgura Sorana	Guardian Girl Pisica	Roland D. Gondolat II	Lilia Santuţa	Busuioc Ducesa
Timpul								
Ordinea	Poeniţa Ghid	Zeta Tătăran	Szeged Antrag	Makrele Tufănica	Gruia Citr. Gordon	Joppa Hanover Gondolat II	Cilly Hanover Extra	Ducesa King Worthy
Seara	Ghid Poeniţa	Zeta Rama II	Antrag Lucifer II	Pinkerton Aluniş	Pisica Citr. Gordon	Iubita Joppa Hanover	Răsura Lin	Ducesa Busuioc
Semnalul	Ghid Poeniţa	Tătăran Draga Mea	Antrag Vivat	Aluniş Crai	Citr. Gordon Pisica	Gondolat II Sam Worthy	Santuţa Cilly Hanover	Ducesa King Worthy
Cei mai indicaţi	Ghid 4 Poeniţa 4	Zeta 7 Tătăran 1	Szeged 6 Antrag 2	Aluniş 2 Măgura 2 Pinkerton 1 Sorana 1 Luna 1 Makrele 1	Pisica 3 Guard. Girl 2 Gruia 2 Citr. Gordon 1	Joppa Hanov. 4 Gondolat II, 2 Iubita 1 Roland D. 1	Cina 2 Lilia 2 Santuţa 1 Desiş 1 Răsura 1 Cilly Hanov. 1	Ducesa 4 Dorka 2, Busuioc 1 Rugina 1

Alergările de trap

Băneasa Trap; Ziua 36-a, Miercuri 26 Aprilie 1939

— I N S C R I E R I —

Premiul HOLOD
Handicap — 11.500 lei

1640 Ulm, Iarba, Uranus, Domnla.
1660 Jupân, Jocker.
1680 Paj Axtell, Voevod, Lin.
1700 Prinţ Worthy.
1720 Director.
1740 Facla, Tibet, Elişor, Bandit II, Cimbric, Birlic, Ulis, Muscuţa, Desis, Taina, Hispano.
1760 Ialpug, Turla, Extra, Brenn, Comoara.
1780 Vestit, Oborean, Dâmb, Arvuna, Thallo, Santuţa, Sorana, Ural.
1800 Crai, Mohor, Mura II, Aluniş, Vrăjitor, Harry Boy, Furor, Elena, Pan Worthy.
1820 Candriu, Cartuşel.

Premiul GROAZNIC
Handicap — 15.000 lei

2100 Parma.
2120 Vuec, Grozava, Zalud, General Worthy, Livada, Măkree, Pinkerton, Tufănica, Handicap.
2140 Peter Worthy, Legionar, Durdulia, Sultan II, Busuioc, Mura.
2160 Gangster, Leu, Lăcrămioara, Voinţa.
2180 Ducesa, Sonia Worthy, Pacanantos, King Worthy.
2200 Jarvis.
2220 Casatea.

Premiul HEROLD
Handicap — 18.000 lei

1700 Lanţ, Luntraş, Giuditta, Voevodul Tiganilor, Catinca.
1720 Josedale Margot, Torent, Edith, Napiopo, Ben Hur, Peceora, Ierosca II, Fama.
1740 Koa, Pal, Kacy Caid, Brebenea, Kitty Clair, Hercegnö, Wodka, Ideal, Ghid, Szeged.
1760 Amsel, Theodora, Anny Worthy, Valentio, Pisica.
1780 Champion, Margaret T., Sam Worthy.

Pr. GIPSEY CONSTANTINE
Condiţie — 13.000 lei

2180 Vestit, Eol, Eggy, Josedale Margot, Cancriu, Dâmb, Măgura, Lanţ, Parma, Aluniş, Diadia Lul.
2200 Dorna, Betiv, Dor de Ducă.
2220 Zalud, Flying, Livada, Jeleş II, Gangster, Puica, Pan Worthy, Zenit, Ghimp, Hollo.
2240 Rugina, Luntraş, Makrele, Legionar, Pacahantos, Casaca, Lăcrămioara, Zgomot, Sultana.
2260 Peceora, Ierosca II, Tufănica, Handicap, Spic, Busuioc, Mura, Dolly Worthy.
2280 Katy Caid, Vivat, Catinca, Bruma II, Eftin, Coconaş, Pisica.
2300 Anny Worthy, Winsome Josedale, Brad.
2320 Naverno, Talaz.

Premiul HOTIN
Condiţie 1/1) — 15.000 lei

1580 Lăutar, Speranţa, Jocker, Lilia, Paj Axtell.
1600 Helen Halpin, Dexter Hanover, Tibet, Bandit II, Cimbric, Birlic, Urganda.
1620 Ialpug, Turla, Muscuţa, Taina, Hispano, Ural.
1640 Cina, Răsura, Miriştea, Călin.
1660 Santuţa, Brenn, Eol.
1680 Barza.
1700 Tătăran, Elly, Carol Hanover.
1720 Draga Mea, Zeta.
1760 Grozava.
1860 Rama II.

Premiul HESPERIA
Condiţie (1/10) — 15.000 lei

1680 Josedale Margot, Oborean, Cral.
1700 Poeniţa, Aluniş.
1720 Sonora, Lanţ, Ciclop, Giuditta, Sorvanet.
1740 Rota, Torent, Luntraş, Brebenea, Jeles II, Pecoera, Legionar, Catinca, Casatea, Spic, Lăcrămioara, Zgomot, Winsome Josedale, Ghid.
1760 Katty Caid, Edith, Ben Hur, Ierosca II, Hercegnö, Bruma II, Voinţa, Busuioc, Adda Worthy, Little Orphan.
1780 Theodora, Cupidon, Jade, Anny Worthy, Guardian Girl, Ideal, Coconaş, Pock, King Worthy, Brad.
1820 Gruia, Pisica.
1860 Haron.
1900 Roland D.

Premiul HANNERL
Condiţie (1/20) — 18.000 lei

1700 Rama II.
1720 Rota, Lanţ, Giuditta, Sorvanet.
1740 Katy Caid, Edith, Ben Hur, Kitty Clair, Catinca, Lăcrămioara, Ghid.
1760 Pal, Amsel, Theodora, Cupidon, Jade, Little Orphan, Szeged.
1780 Amilkar, Rosalinde, Guardian Girl, Ideal, Dolly Worthy.
1800 Margaret T.
1820 Lucifer II, Haron, Sam Worthy, Blondella, Gruia.
1840 Pisica.
1860 Antrag, Vlitor.
1900 Roland D.

Premiul HATMAN
Performanţă — 15.000 lei

2000 Dâmb, Cina.
2120 Extra, Brenn, Furor, Sorana.
2140 Vestit, Igen, Taiş, Eol, Pan Worthy, Peter Gordon, Elena, Barza.
2160 Aluniş, Beţiv, Cartuşel.
2180 Vuet, Candriu, General Worthy, Harry Boy, Makrele.
2200 Eggy, Durdulia, Tufănica, Hollo.
2220 Legionar, Pinkerton, Sultan II, Handicap, Sultana, Mura, Zenit, Ostaş.
2240 Spic, Lăcrămioara, Voinţa, Busuioc, Eftin, Domniţa Harry.

Premiul G. JOSKA
Record — 18.000 lei

2100 Ciclop, Ducesa.
2120 Rota, Brebenea, Pecoera, Ierosca II, Guardian Girl.
2140 Edith, Cupidon, Coconaş, Talaz, Blondella, Ninon, Brad.
2160 Pal, Ghid, Valentio, Nation, Viziru, Pisica.
2180 Trixie, Pock, Sam Worthy.
2200 Champion, Kanada, Gruia.
2260 Roland D.
2280 Haron.

La Longchamps

Bachus a câştigat net Prix Greffulhe

La Longchamp, reuniunile cunoscu un mare interes. Cochetul hipodrom parizian este actualmente locul de întâlnire al lumii selecte.

Zilele trecute s'a disputat clasicul premiu Greffulhe, care a fost câştigat de Bachus.

Chiar din plecare el se instalează în plutonul din faţă, neatacând decât la finisch.

Al doilea s'a plasat Military, cu care R. Kaiser a întrebuinţat aceeaşi tactică.

Bacchus a fost favoritul alergării.

Premiul Greffulhe s'a disputat pe 2100 metri şi a fost alocat cu 100.000 franci.

Iată rezultatul complet al alergării:

1. Bacchus 58, C. Bouillon.
2. Military 58, R. Kaiser.
3. Blue Moon 58, A. Rable.
4. Merigo 58, F. Rochetti.
5. Good Cast 58, H. Semblat.
6. Red Guard 58, S. Smith.

Reverendor 58, G. Delaurie.

7 partanţi.

½ lung., 2 lung., 3 lung.

Cota: 16, 12, 22 pentru 10.

Durata: 2' 18" şi 5/10.

Bacchus (Badenophage şi Treille du Rol), aparţine baronului Edouard de Rotschild şi e antrenat de L. Robert.

Alergările de galop

BĂNEASA; ZIUA V-a, Joi 27 Aprilie

—I N S C R I E R I—

Premiul BOHEME
1400 metri — 20.000 lei

Vigo	50.000	52
Miţa	60.000	53½
Etiquette	40.000	52
Fioretta	30.000	50½
Jaf	20.000	47½
Coniţa II	60.000	58
Micşunea	40.000	55

Premiul EOLE — W. h'cap
2200 metri — 25.000 lei

Stefania, Afurisit, Puişor, Răzleţ, Spătar, Carmen, Nacelle d'Or, Goblin, Necaz, Meşteru Manole.

Premiul FLAUT — Handicap
1500 metri — 25.000 lei

Molda, Mont Blac, Suliţa, Jaf, Cremene, Zamfira, Roy, Coniţa II, Traviata, Smeu, Geana, Fioretta, Ciocârlan, Luţica, Şoim, Nae, Harar

Pr. COPILA — (Apprentis)
1600 metri — 25.000 lei

Onuţa	59½
Suliţa	48
Roy	49½
Getta	60
Tuluţa	58
Traviata	48
Măcieş	49½
Goblin	61
Fioretta	48
Belea II	58
Floaţa	58½
Stăpân	49½

Premiul BELOTE
2200 metri — 30.000 lei

Don Alberto		59½
Rubin	60.000	60
Carmen	60.000	54
Bock		59½
Farmec		57½
Medardus	40.000	53½
Blank		48
Goblin	40.000	52½
Li	70.000	56½
Halmei		51½

Premiul TROTUS
1800 metri — 25.000 lei

Afurisit	62½
Mont Blanc	51
Roy	45½
Getta	59
Tuluţa	58
Farmec	59½
Amnar	49
Medardus	63
Goblin	62½
Ciocârlan	51
Li	63
Tricolor	49
Necaz	59½
Nae	49

Premiul COCONAŞ — Handicap
1300 metri — 30.000 lei

Furtuna, Mont Blanc, Răzor, Cremene, Bock, M. en avant, Balsors, Sukoro, Bard, Ciocârlan, Monette III, Şoim, Harar.

CICLISM

Mâine, o „zi plină“

De dimineaţă organizează „Viforul Dacia“ iar după amiază F.R.S.C-ul

Mâine, de „Sf. Gheorghe“, când omul, după populara datină îşi verifică situaţia kilogramelor, — pe „duţumaï“ sub umbrare de salcie, — sportul velocipedic va înregistra în calendarul 1939, o „zi plină“.

Cu alte vorbe, se va pedala, în mod oficial, atât de dimineaţă cât şi după amiază.

Faptul în sine, firesţe, nu poate trece neobservat, iar valoarea lui este evidentă, — ziua de mâine venind să aducă, în ciuda atmosferii tulburi de mai deunăzi, o dovadă în plus, de continua desvoltare a sportului de care ne ocupăm la această rubrică.

Consemnăm cu satisfacţie acest lucru, — şi toţi cei care sacrifică, ori cât de puţin, bani, timp sau pasiune pentru pedală, — trebuie să vadă în această „zi plină“ un simptom de bun augur.

Şi asta nu poate decât să bucure.

CURSA DE DIMINEAŢA

„Viforul Dacia“, gruparea „citron“ a cărei existenţă foarte sbuciumată în anii din urmă, se pare şi-a recăpătat un echilibru sănătos, — va organiza mâine pe gudronul şoselii Ploeşti o cursă de 100 kilometri.

Alergarea este deschisă tuturor categoriilor de licenţiaţi ai „F. R. S. C.“-ului şi dat fiind faptul că proba se aleargă sub formă de handicap este neîndoios că vom asista la o întrecere din cele mai interesante.

Ne îngăduim să anticipăm valoarea spectacolului deoarece, este ştiut, formula curselor, cu handicap implicând porniri separate, pe categorii, se încinge mai întotdeauna o goană din cele mai strasnice; cei plecaţi mai întâi, deci cei favorizaţi de principiul desfăşurării cursei, vor căuta din răsputeri să nu fie ajunşi în timp ce acei care, datorită clasei lor, au fos tnevoiţi să acorde avans, se vor munci şi ei la rându-le să reducă handicapul acordat.

Datorită deci acestui fapt, cursele cu handicap sunt aprig disputate şi, ca un corolar firesc al acestui punct, surprizele abundă.

Trecând la un alt capitol, cel al regiei, credem că gruparea d-lui Carlaonţ va şti să se achite onorabil de sarcina ce şi-a asumat-o.

LISTA PARTICIPANŢILOR

Aseară la închiderea înscrierilor s'au totalizat următoarele 39 adeziuni :

INCEPATORI

Slăvescu C-tin (A.S.P.I.M.).
Lazăr Petre (A.S.P.I.M.).
D-tru Nicolaescu (V.C.R.).
Marin Irimia (V.C.R.).
Pavel Simion (V.C.R.).
Cristea Grigore (V. D.).
Stoicescu Grigore (V. D.).
Anghelescu M. (V. D.).
Stăncuţ Ion (Leonida).
I. Trăicaru (A.S.P.I.M.).
Becman Alexandru (Victoria).
Stănescu Vasile (Victoria).

CATEGORIA III

Ştefan Borş (V. D.).
I. M.).
Ştefănescu Niculae (A. S. P. I. M.).
Ciorobea Alexandru (A. S. P. I. M.).
Andreiescu Ion (A.SSP.I.M.)
Carol Banci (V. C. R.).
Marinescu Stelian (Leonida).
Knot Petre (Victoria).
Rolescu Ion (Victoria).
Bulgaru Niculae (V. D.).
Marin Niculescu (V. D.).
Iacob Constantin (V. D.).

CATEGORIA II

ŞtŞefan Borş (V. D.).
Cimpoeru C-tin (V. D.).
Mircea Machelberg (V. D.).
Radu Gheorghe (A.S.P.I.M.)
Pierre Verone (V.C.R.).
Vasiac Gheorghe (Leonida).
Pustai Ion (Leonida).
Mecheş Gustav (Victoria).
Stăncuţ Marcel (Victoria).

CATEGORIA I

Gheorghe Sanaru (V. D.).
Constantin Tudose (Indiv.).
Cr. Teodorescu (V. D.).
Er. Norhadian (V. D.).
I. Borş (V. D.).
C. Grigoriu (A.S.P.I.M.).
I. Penteş (A.S.P.I.M.).

Lotul de participanţi, după cum se poate vedea este destul de impunător, el cuprinzând nume care spun mult.

Dar asupra şanselor vom reveni în ziarul de mâine.

PREMIILE

Premiul I : un boayen, oferit de d. G. Nicolau.

Premiul II : o pompă şi o pereche de fluturi.

Premiul III : o bucşe.

Premiul IV : un lanţ de bicicletă donat de d. G. Nicolau.

Premiul V : o pereche de pedale.

Premiul VI : o bucşe din faţă.

Premiile de mai sus se vor distribui primilor 6 concurenţi, indiferent de categorie.

Primilor trei începători li se va da câte o medalie.

CURSA DE DUPA AMIAZA

Continuându-se programul de propagandă a sportului ciclist, forul de specialitate va organiza mâine după amiază o probă pentru străjeri şi elevi.

Alergarea se va desfăşura pe şoseaua Olteniţei.

38 INSCRIERI

Pentru această cursă, bine primită de tineretul şcolar s'au înscris, până acum următorii 38 alergători străjeri:

Zega Atanase, lic. N. Bălcescu; Marinescu Ion, lic. N. Bălcescu; Dârlău Ion, lic. Şincai: Damian Traian, lic. Industrial; Gheorghiu Octavian, lic. Industrial R. Carol II: Crapal Vasile, lic. Industrial R. Carol II; Iliescu Ion, liescu snrdlu cmfwyp F cmfw lic. Industrial R. Carol II ; Mituci Victor, lic. Industrial R. Carol II; Matei Constantin, lic. Industrial R. Carol II; Medvedovici Constantin, lic. Industrial R. Carol II; Constantin Pătrulescu, Şc. Practică de comerţ ; Dumitrescu Gheorghe, lic. Marele Voevod Mihai; Dumitrescu Gheorghe, lic. Marele Voevod Mihai; Rusu Mihai, lic. Marele Voevod Mihai; Lupescu Nelu, lic. Practic Comercial; Gab Hans, Lic. Profesori Asociaţi; Pană Aurel, lic. Mihai Viteazu; Dumitriu Marius, lic. Comercial Carol I; Teodorescu Dumitru, Semin. Pedagogic; Pântea Vasile, Stolul Arsenalului; Niculae Ilie, lic. Matei Basarab; Margidan Aurel, lic. Industrial I. C. Brătianu; Marinescu Dumitru, lic. Industrial I. C. Brătianu; Culcer Tudor, lic. Şerban Vodă; Ioniţă Alexandru, şc. Industr. Vitan ; Avramescu Costel, şc. Industr. Vitan; Stănescu Ion, Lic. Industrial; Birjaru Constantin, lic. Comercial Petru Maior ; Niculescu Niculae, lic. Comercial Petru Maior ; Serafim Florin, şc. Horticultură; Andreescu Dumitru, lic. Pirncipele Carol ; Niculescu Adrian, lic. Principele Carol; Tinculescu Constantin, lic. Principele Carol ; Pătrulescu Ion, lic. Principele Carol; Niculescu Iulius, lic. Principele Carol; Buşac Alexandru, lic. Principele Carol; Burileanu Corneliu, lic. Principele Carol; Ionescu Fernando, lic. Principele Carol.

Asupra ambelor curse vom reveni mâine mai amplu.

em. i.

RUGBY

Ce discuţiuni comportă alcătuirea echipei pentru matchul cu ITALIA

Mai sunt câteva zile şi echipa României pleacă spre Roma spre a disputa al patrulea match cu azurii.

Rezultatul de până acum este favorabil italienilor, care au reuşit să ne întreacă de două ori şi au făcut odată match nul.

Lotul format din 20 de jucători„ aşa cum a fost alcătuit comportă anumite discuţiuni pe care le voi analiza acum.

La linia I şi a II-a nu poate fi vorba de vreo schimbare ; cei cinci componenţi n'au nici un contra candidat.

Bârsan, Tănase, Kurtzbauer, Cameniţă şi Burlescu ne vor reprezenta sigur.

La linia III-a încep acestea.

Acum câţiva ani un prieten îmi spunea de răposatul Moscu că trebue să joace sigur la închidere. Este singurul care a jucat în acest post şi ştie să închidă grămada. Perfect adevărat.

Jucătorul Tennis Clubului avoi a dispărut.

S'a venit cu Covaci, spunându-se aceleaşi considerente. Am admis şi aceasta.

Dar Covaci n'a fost selecţionat şi atunci se pune întrebarea cine joacă la închidere.

Avem 4 înaintaşi selecţionaţi : V. Anastasiade, Tanoviceanu, Irimia şi Niculescu.

Dintre toţi ultimul a jucat linia II-a şi a III-a la închidere.

Nu ştiu de ce de data aceasta prietenul nu mai vede la fel.

Vrea să improvizeze ceva ce apare ca o imposibilitate. Susţine ca unul dintre ceilalţi trei să treacă la închidere — ori aceştia sunt cunoscuţi că în viaţa lor n'au activat într'un asemenea post şi în plus fac pe speculanţii.

Ce se va întâmpla la Roma, grămada nu se va închega niciodată şi vom fi regulat cu ea în debandadă. Invitaţiile între cei trei cari din ei o încheie o să se repeată pe teren şi îşi poate închipui ori cine ce se va întâmpla.

Aici comisia trebue să se gândească serios, fiindcă în afară de Niculescu nu văd cine a putea juca în postul acesta destul de dificil.

La mijlocaşi de grămadă alegerea între Diamandy şi Mărculescu iar este dificilă. Ce are primul n'are al doilea şi invers.

O uşoară superioritate a lui Diamandy va face probabilă preferarea lui.

In schimb discuţia stă în ceia ce priveşte fundaşul.

Moldoveanu are avantajul defensivei, iar T. Ion al atacului.

Loviturile acestuia din urmă, dacă echipa va merge bine şi prietenul meu are absolut toată încrederea în ea, vor putea aduce un aport considerabil şi atunci alegerea lui nu suferă nici o discuţie.

HAND-BALL

Matchul C.F.R.-B.T.V. a fost amânat

Partida oficială de handball dintre C. F. R. şi Turnverein, ce urma să se joace azi pe stadionul A. N. E. F. a fost amânată.

Brazdele fiind aşezate de curând, iarba se strică foarte uşor şi, pentru acest motiv direcţia A. N. E. F.-ului refuză terenul.

Vif. Dacia întâlneşte azi pe V. S. C.

Pe Velodrom se va juca azi primul match oficial de handball al sezonului.

Viforul Dacia întâlneşte meritoasa grupare V. S. C.

Credem că matchul se va **juca cu multă ardoare şi Viforul Dacia va termina victorios.**

Partida va începe la ora 16,30.

Stadiul Român-Viforul Dacia matchul zilei

Rejucându-se matchul dintre roş-albaştri şi galbeni, nu s'a făcut decât să se respecte litera regulamentului.

Că s'a disputat cu un jucător două matchuri într'o zi, nu contează; partea importantă e faptul că cele două cluburi au avut o atitudine nereglementară faţă de Biroul regional şi atunci acesta a judecat bine punând în program matchul statdiul Român—Viforul Dacia.

Astfel cum se prezintă echipele, şansa este din nou de partea Viforului Dacia, care posedă o echipă mai completă.

Reintrarea lui Jianu va asigura superioritatea galbenilor.

In schimb, vor fi lipsiţi de Traian, lovit în ultimul match.

Echipele se vor prezenta în următoarele formaţiun:.

STADIUL ROMAN: T. Ion, V. Munteanu, Gabay, Bogos, V. Ionescu, Vogel, Argeşiu, Blasek, Crivăţ, Slobozeanu, Umberto, Soare, Nemţescu.

VIFORUL DACIA : Jianu, Calistrat, G. Sterian, N. Nicolau, I. Nicolau, C. Sterian, Comănescu, Covaci, Vasilescu G., Caracaş, Krantz, Kurtzbauer, Scopilide şi Grigorescu.

*

T. C. R. va dispune de formaţia Venusului care mai are mult ca să fie gata.

Verzii vor alinia formaţia lor de campionat, adică: Moldoveanu. Ghica, Pană, Marinescu, Dragu, Popa, Mărculescu, Tanoviceanu, Ţăranu, Irimia, Burlescu, Blasek, Mateescu, Bârsan, Marin şi Zissu.

*

Sportul Studenţesc va dispune de un R. C. B. mai dornic de un rezultat bun ca niciodată, iar lupta dintre R. C. 13 şi I. A. R. va da avantaj probabil primilor.

*

Echipele Sportului Studenţesc de Duminică sunt:

Onoare: C. Dinescu, A. Damian, Sadoveanu, Andrieş, Grigorescu, Nedelceanu, Niculescu V., Rigler, Diamanly, Iovănescu, Cameniţă, Macarovici, Şt. Ionescu, Negreanu şi Pârcălăbescu.

Promoţie: D. Ionescu, Georgescu, Popa, Wirth, Oprescu, Gherovici, Cosmănescu Marian, Popescu P., Gonettant, Mărăşescu, Aman, Teodorescu, Borel, Poloni, Ticamis şi Costescu.

La categoria II-a pentru matchul cu Venus se convoacă restul jucătorilor.

ATLETISM

Concursurile de Duminică

Atletismul bucureştean va avea Duminică o activitate intensă.

Dimineaţa gruparea Stadiu Român va organiza o alergare care va porni dela fabrica de bere Bragadiru pentru a se termina la parcul U. F. S R. traseul fiind următorul:

Plecarea din faţa fabricei de bere Bragadiru, b-dul Maria, b-dul Brătianu, b-dul Tache Ionescu, b-dul Lascăr Catargiu, Piaţa Victoriei, sos. Kiseleff. Sosirea la parcul U. F. S. R. strand. Distanţa aproximativă 7 km.

După amiază pe stadionul de pe şos. Ştefan cel Mare se va disputa un concurs de atletism cu următoarele probe.

100 m., 300 m., disc, înălţime şi 1000 metri.

Deşi nu are un caracter prea oficial concursul va strânge pe toţi atleţii bucureşteni, fiind un util antrenament în vederea deschiderii sezonului.

Din grămadă...

● *STADIUL ROMAN, secţia rugby, convoacă pentru Duminică 23 l. c. orele 16, la intrarea principală dela Velodrom, şoseaua Ştefan cel Mare pe următorii jucători dela categoria onoare pentru matchul cu Viforul Dacia : Tudor Ion, Virgil Munteanu, Bogoş, Virgil Ioan, Gică Ionescu, Cornel Munteanu, Turuţ, Vogel, Gheondea, Argeşiu, Blaşek, Crivăţ Georgică, Slobozeanu, Glanau, Soare, Gabar, Alexe Traian, Steag Mircea Umberto Boreati.*

Pagina Boxului

La matchul JOE LOUIS-ROPER, negrii au fost şarjaţi de poliţie

Incă de acum câteva zile am anunţat cititorilor noştri rezultatul matchului Joe Louis—Jack Roper disputat la Los Angeles.

Ziarele străine sosite în Capitală comentează pe larg acest eveniment; şi cum în coloanele lor sunt lucruri extrem de intersante prin ineditul lor, le transcriem întocmai.

Arena Wrigley, unde s'a disputat matchul Joe Louis—Jack Roper, este în realitate un teren de basketball, pe care s'au instalat tribune suplimentare, capabile să adăpostească 40 de mii de spectatori.

Evident, arena Wrigley n'are nimic asemănător cu Stade Yankee din New-York; cu toate astea s'a putut vedea mâna lui Mike Iacobs.

In momentul în care glasul speakerului anunţa începutul reuniunei, cei 38.000 spectatori lăsaseră la casele de bilete 100 de mii dollari. Cu 10 ore înainte de match, locurile eftine — costau un dollar — au fost ocupate de negri.

Vreo 4.000 de „caulured mann" nemaigăsind locuri, au încercat să pătrundă cu forţa în stadion, lucru care a determinat poliţia să intervină.

Hollywoodul era bine reprezentat.

In primele rânduri au luat loc Douglas Fairbanks şi soţia sa, fosta lady Ashley, Joe Brown, Jonnes Cagney, Virgina Bruce, Bing Crossby, Fritz Lacy, Wallace Berry, George Raft, Al. Jolson, Robert Taylor, Barbara Stanwyck, Clarke Gable, Billie Wilder, Gary Cooper, Pat O'Brien. etc.

După ce au fost prezentaţi spectatorilor foştii campioni mondiali Jim Jeffries, Rosenbloam, Jimmy Mac Larnin şi Montaney, Roper a pătruns bombical în ring, urmat la câteva secunde de Joe Louis.

La sunetul gongului, campionul intrând precaut în luptă, a permis adversarului să pla-

JOE LOUIS

seze două crocheturi de dreapta. Louis pare surprins. Publicul strigă şi încurajează pe Roper; dar campionul la rândul său contra atacă plasând un crochet de stânga. Văzând că albul este ameţit, Louis urmăreţşe şi trimite o ploaie de swinguri în capul lui Roper, care înghesuitt într'un colţ încearcă să se apere

Inutil însă...

Un teribil crochet de dreapta recepţionat în ureche, trimite pe Roper la pământ.

Arbitrul numără; Roper încearcă să se ridice odată, apoi încă odată, dar picioarele nu-l mai pot ţine. Astfel că, în momentul în care arbitrul pronunţă 10, Roper era din nou la pământ.

In ciuda inferiorităţii acestui adversar, lupta n'a durat decât 2 minute şi 40 s, Joe Louis rămâne într'adevăr, unicul Campion al lumii, superior cu două clase tuturor greilor cari i s'ar putea opune.

Imediat după dispută, Joe Louis a făcut următoarea declaraţie presei: —„A devenit ceva obişnuit pentru mine de a-mi K.outa adversarii în primele reprize. Soatra. lui Roper o vor avea şi alţii.

Invinsul, întins pe masa de masaj abea a putut răspunde gazetarior:

— Nu-mi amintesc decât o lovitură; pe celelalte nu le-am mai simţit.

Această nouă victorie a lui Joe Louis are însă o semnificaţie deosebită. Este pentru prima oară în istoria boxului când un campion mondial îşi apără — victorios — pentru a 6-a oară titlul.

Jack Dempsey şi Jeffries n'au putut face acest lucru decât de cinci ori.

Reuniunea de astăseară dela A. C. T.

Spre a răsplăti cum se cuvine eforturile pe cari maestrul Ion Lungu le-a făcut în tot timpul cât a condus secţia pugilistică a grupării A. C. T., comitetul asociaţiei a decis să organizeze o reuniune al cărei beneficiu va fi oferit sărbătoritului.

In acest scop s'a făcut apel la grupările Turda, Tirul, Jean Constantinescu, Luceafărul şi Central, pentru a se putea alcătui un program la înălţimea evenimentului. Cum toate asociaţiile au răspuns favorabil s'a alcătuit un program de cea mai bună calitate.

MIELU DOCULESCU

Vor apare pe ring, Sâmbătă, tehnicienii: Tudose, Chiriac şi Obăgilă — bătăuşii: Sangheorghe, Del Fabro, şi puncheurii: Ionescu, Zamfir şi Lăzărescu.

Profesionistul Mielu Doculescu va complecta programul efectuând un match de antrenament în compania unui bun amator.

In întregime, programul are următorul aspect:

Ludovic Sângheorghe (A.C.T.) — V. Constantinescu - Martac (M. D.).

N. Tinichez (A.C.T.) — Gino del Fabro (Central).

D. Zamfir (A.C.T.) — V. Mehedinţeanu (Turda).

C. Tudose (Turda) — Puiu Obăgilă (Luceafărul).

I. Chiriac (Turda) — M. Dobrescu (J. C.).

N. Ciocan (Turda) — Toma Petre (M. D.).

N. Vânătoru (Turda) — St. Florescu (M. D.).

I. Vânătoru (Turda) — T. Stoenescu (M. D.).

Gh. Bidrinsch i (Turda) — Pericle Ionescu (Central).

Ştefan Spac (Turda) — Victor Alex. (Luceafărul).

Petre Păun (Turda) — Gh. Lăzărescu (Turda).

MATCH DE ANTRENAMENT

Mielu Doculescu — St. Constantinescu-Martac.

OFICIALII REUNIUNII

Delegat general F. R. Box, d. C. Ionescu; *judecători:* d-nii C. Ionescu, M. Drăgoi şi Al. Popescu-Herasca; *cronometrori:* d-nii lt. Ion Rădulescu şi N. Georgescu; *medici:* dr. I. Siligeanu şi I. Craft.

Tonny Canzoneri la Londra

Organizatorul englez Sydnei Hull a reţinut pentru ziua de 22 Mai, marele hall al arenei Earli Court.

In această zi, cel mai mare promotor al boxului englez va prezenta sportivilor londonezi o reuniune de proporţii uriaşe.

Intr'adevăr, programul cuprinde două matchuri internaţionale de care calibru. Boxeurii englezi Tommy Farr şi Eric Boon vor primi replica a doi pugilişti american de necontestată clasă.

Fostul campion al imperiului urmează să întâlnească în revanşe pe Max Baer.

TONI CANZONERI

In cazul când acesta va fi învins de Lou Nova, pe care-l întâlneşte la 1 Iulie, Bob Pastor îi va înlocui în faţa lui Farr.

In semi-vedetă, Eric Boon, cel mai bun uşor al Angliei, va încrucişa mânuşile cu Tommy Canzoneri, fost campion mondial la categoriile până şi uşoară.

Intâlnirea Europa-America va fi organizată şi în anul Olimpiadei

In urma hotărîrii dela Dublin a federaţiei internaţionale de box, întâlnirea America-Europa, va fi organizată şi în anul Olympiadei. De data aceasta însă se vor întâlni echipele B, ale celor două continente.

Breack... stop... out...

Dave Cramley, *fostul campion al imperiului britanic la categoria uşoară a fost declarat învingător al lui Ronnie James, descalificat în repriza 6-a, pentru culpa de a fi lovit sub centură.*

Până în clipa descalificării, Crawley, conducea de puţin la puncte.

*

Flynn *campionul semi-mijlociu al Jamaicei a obligat pe irlandezul Rahe să abandoneze în cursul reprizei a patra.*

Matchul s'a disputat la Oxford şi era angajat pentru 10 reprize.

*

Tonny Campaneri fostul campion mondial la categoria uşoară va întâlni în cursul acestei veri la Londra pe Eric Boare, campionul Angliei la uşoară.

*

Clero Locatelli unul dintre cei mai buni semi-mijlocii ai Italiei, a bătut net la puncte în 10 reprize pe belgianul De Ridoler. Disputa a avut loc la Venezia.

● Petre Ionescu *excelentul mijlociu al Turdei provoacă pe această cale pe Gh. Georgescu, campionul regional la categoria semi-grea.*

● Constantin Cionoiu *campionul României la categoria semi-mijlocie a reluat antrenamentul în sala A. C. T.*

● Cu ocazia *zilei sporturilor — 8 Iunie — 150 de boxeuri amatori şi profesionişti vor face exerciţii de ansamblu pe stadionul A. N. E. F.*

● Secţia *pugilistică a grupării Turda, ţine antrenamente zilnice pe rotonda din Arena Brătianu între orele 18—21.*

● Rudolf Maug *campionul muscă al Bucovinei s'a stabilit în Capitală.*

Tânărul bucovinean se pare că va semna pentru gruparea Jean Constantinescu.

● *Un caz fără precedent în analele pugilistice, este faptul că un boxeur să deţină simultan trei titluri mondiale. Acest lucru s'a produs în decursul anului trecut, negrul american Henry Armstrong deţinând titlurile de campion la categoriile: până, uşoară şi semi-mijlocie. Puţin după aceia a renunţat la primul titlu.*

● *La Liverpool, în ziua de 2 Ianuarie 1933, în timpul matchului Gustave Roth-Eddie Maguire, arbitrul Bob Smithe s'a prăbuşit la pământ, la sfârşitul rondului 5 şi a murit imediat. Matchul s'a reluat după un sfert de oră, rămânând să se dispute cele 9 ronduri.*

● *Primul boxeur european, care a detinut titlul de campion al lumii la categoria grea este Max Schmeling, care l'a câştigat prin descalificarea lui Jack Sharkey în 1930; el a fost deposedat de acelaş adversar doi ani mai târziu.*

Al doilea boxeur este italianul Primo Carnera, care a pierdut titlul în 1933 în faţa lui Max Baer.

● *155.000 de intrări plătite au fost înregistrate pentru matchul Dempsey-Tunney, la 22 Septembrie 1927 la Chicago. A fost un record din punctul de vedere al asistenţei pentru un match de box.*

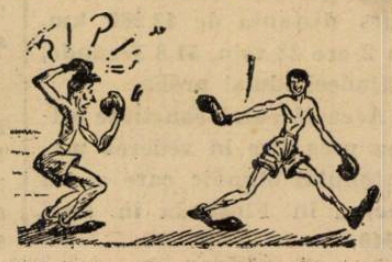

Cea mai mare reţetă realizată pentru un match de box a fost de 2.658.660 dolari cu ocazia matchului amintit.

● *Cea mai mare reţetă realizată în Europa a fost aceea în matchul Carnera-Paolino, la 30 Noembrie 1930, la Barcelona: aproape două milioane de franci.*

● *Cocoşul american Bud Taylor, deţine două recorduri macabre, cauzând 2 accidente mortale pe ring. Cele două victime au fost: Frankie Jerome (11 Ianuarie 1924) şi Clever Sencio (19 Aprilie 1926).*

Apostoli învingător prin k. o.

Fred Apostoli, campionul mondial la categoria mijlocie, şi-a făcut zilele trecute — sau ca să fim mai precişi, la 18 Aprilie — reintrarea, după eşecul pe care l-a suferit din mâinile lui Billy Conn.

Intr'adevăr, în cadrul unei importante dispute ce a avut loc la Houston, Apostoli a întâlnit în match vedetă pe George Nichols.

Matchul, angajat pentru 10 reprize, n'a durat însă decât 2, fiindcă Apostoli, reuşind un formidabil uppercut, şi-a trimis adversarul în împărăţia lui Morfeu.

Victoria campionului a fost primită cu multă simpatie de publicul spectator.

SPORTURI MECANICE

„Circuitul Unirea“
va inaugura actualul sezon
Proba de îndemânare mai interesantă ca în trecut

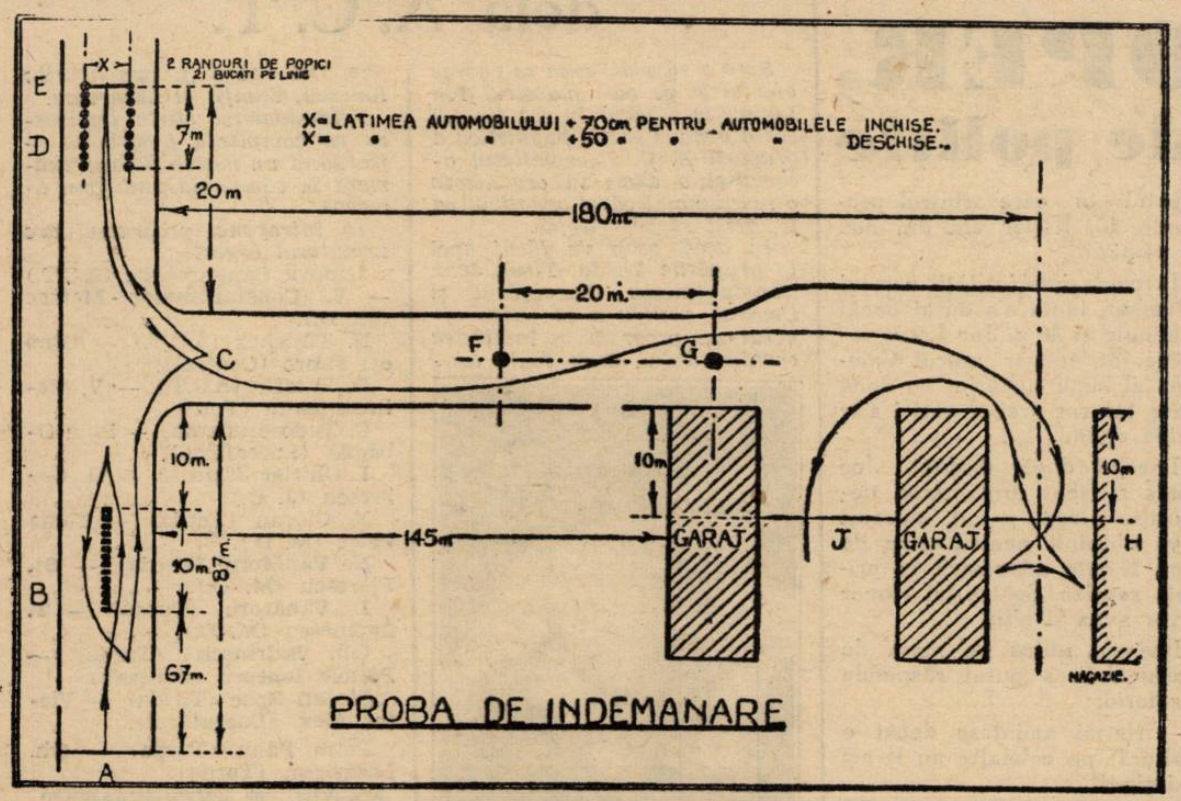

Automobil Clubul Regal Român urmează să inaugureze sezonul automobilist, prin disputarea în ziua de 1 Mai, a cursei de viteză pe un kilometru cu plecarea şi sosirea pe loc.

Alergarea înfiinţată anul trecut nu a avut darul să corespundă intereselor automobilismului românesc, căruia nu i-a făcut o propagandă satisfăcătoare. Deaceia se pare că nici Automobil Clubul Regal Român nu se prea întrece cu firea spre a da acestei încercări, prea multă atenţie. Şi se pare chiar că forul nostru de specialitate a renunţat să mai regiseze această întrecere devreme ce astăzi, cu numai câteva zile înainte de data fixată pentru inaugurare, regulamentul competiţiunei nu a văzut lumina zilei.

Aceasta fiind situatia este cert că inaugurarea sezonului automobilist se va produce cu ocazia disputării celui de al cincilea „Circuit Unirea“ fixat pentru data de 6 si 7 Mai.

De această întrecere ne-am ocupat în nůmărul de ieri al ziarului nostru, dar revenim astăzi spre a trece sub tipar şi ultima probă de clasament.

PROBA DE INDEMANARE

Această ultimă încercare a celui de al cincilea „Circuit Unirea“ se va ţine în ziua de 7 Mai, după sosirea concurenţilor la Ploeşti şi constă din următoarele manevre, ilustrate în schiţa alăturată :

Maşina stă, cu motorul în mers şi concurentul la volan, cu axa din faţă a roţilor deasupra liniei A. La semnalul comisarului de plecare se conduce maşina înainte, până ce roţile dinapoi trec de şicana B, apoi se angajează în mers înapoi şi se conduce maşina înapoi pe partea stângă a şicanei până ce aceasta este depăşită cu roţile din faţă. Apoi se conduce înainte pe partea dreaptă a şicanei şi se continuă drumul virând la dreapta şi intrând în drumul celălalt la punctul C, suficient spre a permite angajarea de mers înapoi spre a putea conduce înapoi, pentru a merge în garajul D, compus din 21 popici. Se intră în acest garaj în mers înapoi, până ce roţile dinapoi au trecut linia E. Trecerea acestei linii va fi semnalată de un comisar, prin mişcarea unui steag în vederea concurentului. După trecerea liniei E se conduce maşina înainte, virând la stânga, la punctul C, lăsând primul pilon F pe stânga şi al doilea pilor G pe dreapta.

Se trece de garajul al doilea şi se virează la dreapta trecând linia H cu ambele rânduri de roţi. Se întoarce maşina angajând în mod obligatoriu mersul înapoi şi se conduce înainte virând de două ori la stânga până la trecerea liniei J. Se cronometrează timpul dela plecarea după linia A, până la trecerea roţilor din faţă peste linia J. Proba se termină în mers.

INSCRIERILE

Buletinele de înscriere însoţite de taxele respective vor fi trimise pe adresa d-lui G. Elias, la rafinăria „Unirea“, strada Buna Vestire, Ploeşti, până Miercuri 27 Aprilie. După această dată şi până la 1 Mai, se primesc înscrieri cu taxa dublă. Numărul total al concurenţilor nu poate depăşi cifra 30 astfel că vor fi luate în considerare numai înscrierile cari completează această cifră.

Rezultatele concursului vor fi comunicate cu ocaziunea unei mese ce va avea loc la Ploeşti în seara zilei de 9 Mai, ora 20 şi la care vor participa concurenţii, pasagerii, oficialii concursului, familiile lor, precum şi invitaţii comitetului. Cu această ocaziune se va proceda şi la împărţirea premiilor.

SKI

Mâine se va disputa
Cupa Bucegilor
Premiile puse în joc.
Ultima competiţiune a sezonului

Mâine, din faţa cabanei Turing-Clubului Român — cea mai înaltă aşezare omenească din munţii noştri, aşezată la 2504 m. — urmează să se dea plecarea ultimei competiţiuni de ski a anului. Este vorba de cursa de coborîre pentru Cupa Bucegilor.

Anualul concurs al Ski Clubului Bucureşti va întruni şi în acest an, în ciuda timpului înaintat elita skieurilor români.

„Coborîtorii“ din Braşov-Predeal-Buşteni-Sinaia şi Sibiu înscriindu-se au ţinut să ia parte la ultima competiţiune a sezonului.

ASTAZI URCA JURIUL ŞI CONCURENŢII

Astăzi vor urca dela casa Omul majoritatea concurenţilor şi o bună parte din juriu şi spectatori.

Concurenţii vor avea ocazia să mai facă astăzi o coborîre de antrenament, iar juriul să examineze starea zăpezii, şi să fixeze eventual locul sosirii.

JURIUL TECHNIC A FOST ALCATUIT

Juriul technic al acestui concurs are următoarea înfăţişare :

Comisarul concursului : *prof. I. Ccja.*

Cronometrari : *B. B. Assan şi av. N. Nicolau.*

Secretari : *dr. M. Andreescu şi Ch. Teodorescu.*

Medicul concursului : *dr. Marinescu-Slatina.*

Comisari parcurs : *Arh. R. Ghinescu, I. Gaizer, av. N. Baciu, av. Ghinescu, Filimon, Basil Assan.*

Şeful pârtie : *Filică Pascu.*

PREMIILE CARE SE OFERA CONCURENŢILOR

Ca şi în anii trecuţi marea cursă dela Omul a fost înzestrată cu numeroase şi bogate premii.

Cupa Bucegilor *donată de d-na P. B. Assan va reveni câştigătorului cursei care îşi va însuşi şi miniatura cupei pe care o va câştiga definitiv.*

Cupa subsecretariatului Propagandei Naţionale *va reveni grupării ai cărei trei membri cei mai bine clasaţi vor totaliza timpul cel mai scurt.*

PREMIILE INDIVIDUALE

Primii cinci clasaţi vor primi câte o medalie argintată iar următorii zece clasaţi vor primi câte o medalie de bronz.

INSIGNA COMEMORATIVA

Toţi concurenţii juriul technic şi comitetul organizator vor primi cea de a treia insignă comemorativă a cupei Bucegilor, ediţia 1938.

IMPARŢIREA PREMIILOR

Impărţirea premiilor se va face Duminică la ora 15 la Buşteni în sala Ursu în cadrul unei solemnităţi la care vor lua parte concurenţii, juriul şi cei care se interesează de sportul skiului.

AMANUNTE IN LEGATURA CU ACEST CONCURS

Pentru cei care vor să asiste la cursă au posibilitatea plecând astăzi să urce până la casa dela Babele (A. D. M. I. R.) urmând ca mâine să urce spre locul plecării

Cei care vor să asiste la sosirea cursei pot să urce din Buşteni, prin poiana Coştilei spre valea Cerbului, unde se va petrece cursa.

Plecarea cursei se va da la ora 11 este însă în funcţie de vreme şi starea zăpezii.

MARATHON

42 km. în 2 ore 28 m.

Americanul Brown a stabilit o performanţă formidabilă

New-York, 21. — Pe distanţa dela Hopkinson la Boston a avut loc un concurs al marei probe de rezistenţă, alergându-se cursa Maratonului.

Alergătorul Brown a parcurs distanţa de 42.200 km. în 2 ore 28 min. 51,8 secunde, adjudecându-şi proba.

Această cursă constitue prima pregătire în vederea maratonului olimpic care se va alerga în Finlanda în anul 1940.

TENNIS

Campionatele internaţionale de tennis ale Romei au început

Campionatele internaţionale de tennis ale Romei au început Marţi.

Chiar în primul tur s'au înregistrat câteva surprize.

Astfel chinezul Kho-Sin-Kie, unul din marii favoriţi ai turneului, n'a reuşit să dispună de un tânăr jucător italian, aproape necunoscut, Fernando Biachi, decât o luptă care a durat peste două ore. In setul decisiv, învinsul de mai târziu a condus cu 8 : 7 şi cu 10 : 9, dar totuşi a pierdut al treilea set cu 10 : 12.

O altă surpriză este eliminarea lui Bădin. Jucătorul român întâlnind pe Della Vida, n'a luat jocul în serios la început şi lucrul acesta i-a fost fatal,

Acelaş lucru era să i se întâmple şi lui Caralulis. Şi „Tache“ a făcut o „plinbare de agrement“ în primul set, dar apoi dându-şi seama că este în pericol, a început să joace cu multă atenţie şi după un al doilea set disputat, a câştigat matchul destul de sigur.

Iată rezultatele primei zile :

SIMPLU DOMNI : Rado b. Beck 6 : 1, 6 : 0 ; Della Vida b. *Bădin* 6 : 4, 7 : 5 ; Cucelli b. Belardinelli 6 : 0, 9 : 7 ; Scotti b. Cavriani 6 : 0, 6 : 4 ; *Caralulis* b. Sada 2 : 6, 7 : 5, 6 : 3 ; Kho-Sin-Kie b. F. Bianchi 7 : 9, 6 : 4, 12:10; De Stefani b. Bonanome 7:5, 6:4; Martinelli—Canepele 6 : 4, 2 : 2... (întrerupt din cauza întunericului).

SIMPLU DOAMNE : Kraus b. Guldi 6 : 1, 6 : 2 ; Hein Müller b. Alliata 6 : 2, 6 : 2; Tonolli b. Oechsner 6 : 1, 6 : 3.

Din lumea tennisului

● *TURNEUL Budge-Perry a fost întrerupt, după al 20-lea match. Din cele 20 de întâlniri Budge a câştigat 15, iar Perry 5. Dat fiind neta superioritate a „roşcovanului“ interesul scăzuse de o aşa măsură, încât la utimele matchuri nu asistau decât 4—500 de spectatori.*

*

COCHET e obosit, şi de aceia a suspendat antrenamentul cu echipa de Davis Cup a Ungariei pentru două zile.

ERI, TANASESCU ŞI CARALULIS AU INVINS LA ROMA PE DEL BELLO ŞI TARONI DAR AU FOST INVINŞI LA DUBLU DOMNI

Roma, 21 (Radio). — Astăzi au continuat campionatele internaţionale de tennis ale oraşului, în cadrul cărora jucătorii români Tănăsescu şi Caralulis au învins la simplu domni, dar au pierdut la dublu.

Iată rezultatele tehnice:

SIMPLU DOMNI

Tănăsescu b. Del Bello 6—4, 6—4.

Caralulis b. Taroni 6—3, 0—6, 6—4.

Kho Sin Kie b. De Stefani 8—6, 6—4.

DUBLU DOMNI

Cucelli-Vido b. Tănăsescu-Caralulis 6—3, 9—7.

ULTIMA ORA

Helsinki la ordinea zilei

D. rector Const. Stoicescu
a expus eri planul de pregătire al gimnasticilor români, pentru Olimpiadă
Antrenamente intense. Matchuri cu UNGARIA și POLONIA

Continuând seria consfătuirilor în legătură cu pregătirile României în vederea Jocurilor Olimpice, eri s'au întrunit la U. E. S. R. d-nii: *George Plagino*, delegatul comitetului Olimpic Român, av. *A. Cantuniari*, secretarul general al U. F. S. R., N. Boerescu, director al U. F. S. R., prof. univ. *C. Stoicescu*, președintele federației române de gimnastică și *Marinescu*, secretarul general al federației.

EXPUNEREA D-LUI RECTOR C. STOICESCU

D. prof. C. Stoicescu președintele federației a expus celor prezenți modul cum vede d-sa și federația, pregătirea și participarea gimnasticilor români la jocurile olimpice dela Helsinki.

In primul rând se vor stimula grupările de gimnastică, prin organizarea de concursuri și campionate.

MATCHURI INTERNAȚIONALE

In cursul acestui an federația intenționează să organizeze câteva matchuri internaționale care vor da prilejul gimnasticilor noștri să-și măsoare forțele cu reprezentanții Ungariei, Poloniei și Iugoslaviei a căror clasă este cunoscută.

PREGATIREA PENTRU HELSINKI

Incepând din toamnă se va selecționa echipa care eventual ar urma să ne reprezinte la olimpiada din 1940.

Teamul va fi supus unui se-

D. PROF. C. STOICESCU

rios antrenament și cantonat la Cluj unde se vor organiza și câteva concursuri.

FEDERAȚIA VA TRIMITE CLUBURILOR FIGURILE IMPUSE PENTRU OLIMPIADA

Tot ca o pregătire în vederea Olimpiadei, d. prof. C. Stoicescu a dat dispoziții ca programul de figuri impuse pentru alimpiadă să fie imediat trimise cluburilor, pentruca gimnasticii să cunoască din timp și să se pregătească pentru Helsinki.

O NOUA CONSFATUIRE

..între delegații Comitetului Olimpic Român și d. rector Stoicescu a fost fixat pentru ziua de 26 Mai tot în legătură cu participarea României la Jocurile Olimpice.

F. R.-Box va cere la Geneva,
ca viitorul congres I. B. U. să se țină la București

La 30 Aprilie va avea loc la Geneva congresul anual al I. B. U-ului. Cu acesaăt ocazie se vor numi noui membrii în comitetul de urgență al forului pugilistic continental.

România va fi reprezentată la acest congres de către d. Constantin Aureliu, secretarul general al F. R. Box.

Purtătorul de cuvânt al țării noastre va face cu această ocazie o propunere extrem de interesantă: va cere ca viitorul congres al forului european să aibe loc în România, sau mai precis, la București.

Dat fiind relațiile personale pe cari le are pontiful român, este mai mult decât sigur că, propunerea va fi acceptată.

HAMBURGER, învingător în Anglia

In cadrul turneului internațional de tennis dela Melbury (Anglia), jucătorul român A. M. Hamburger a dispus în primul tur de englezul J. C. Warboys cu 6 : 3, 6 : 4.

HASK, EXCELENTA ECHIPA DIN ZAGREB, VREA SA JOACE DIN NOU IN ROMANIA, IN IUNIE SE PERFECTEAZA REVANȘA VICTORIA-HASK?

HASK — excelenta echipă din Zagreb, care a făcut o impresie atât de frumoasă la București, anul trecut — s'a oferit să joace din nou în România mai multe matchuri.

Turneul urmează să se desfășoare după campionatul român, adică în cursul lunei Iunie.

D. Stössel — care este reprezentantul zagrebienilor — va face oferte grupărilor românești, printre care și Victoriei cu care HASK ar urma să joace în revanșe la Cluj.

O dovadă în plus că turneul Angliei pe continent este cert

„The Daily Herald" sosit eri în Capitală, publică un anunță în legătură cu voiajul pentru suporteurii echipei Angliei, cu ocazia turneului din luna Mai în Italia, Iugoslavia și România.

Ceeace constitue o confirmare în plus. Căci nu mai încape acum, nici o îndoială, că turneul Angliei pe continent este absolut sigur și chiar și matchul... cu Italia!

Kispest va juca la 6 și 7 Mai la Ploești și într'un alt oraș

Am anunțat că Kispest a acceptat să servească echipei naționale a României, drept sparring-partner, la 3 și 4 Mai. După cum am fost informați, gruparea budapestană va mai susține două matchuri în țară, la 6 și 7 Mai, la Ploești, poate, și într'un alt oraș din vechiul regat.

LA DUBLIN

11 dispute spectaculoase în ziua a treia a campionatelor europene de box amator
Polonezii, oamenii zilei. Două contestații, dintre care una provocată din lipsa de atenție a judecătorilor

Dublin 21 (Corespondență specială). — Publicul irlandez își manifestă un interes crescând pentru cel mai mare eveniment din lumea boxului amator: campionatele Europei.

Cu cât marea competiție se apropie de sfârșit cu atât luptele pentru cucerirea titlurilor devin mai pasionante, mai dinamice.

Acest lucru se explică extrem de ușor. In competiție au rămas boxeuri de forțe sensibil egale, astfel că spectatorii vizionează întâlniri de mare calibru.

Ziua a treia a campionatului a programat 11 dispute. Două în limitele categoriei cocoș, unul „între pene", patru de mijlocii și același număr de matchuri în limitele categoriei semi-grea.

Boxeurii poloni au fost oamenii zilei: au câștigat trei victorii.

Surprize nu s'au produs; în schimb s'au contestat două rezultate.

Astfel, englezii au atacat decizia prin care boxeurul lor Woodoak a fost declarat învins de către germanul Koopers.

Cum comitetul F. I. R. A., nu s'a putut întruni în seara reuniunei, soarta contestației se va cunoaște de abea în cursul zilei de astăzi.

Când gongul a anunțat sfârșitul luptei dintre italianul Vardenhia și irlandezul Intle publicul a rămas surprins că speakerul a proclamat victoria italianului, care fusese net dominat.

Consultându-se buletinele de punctaj s'a constatat că membrii juriului din eroare au substituit pe boxeuri. Intr'adevăr, Intle era Nardecchia iar Nardecchia, Intle...

Iată rezultatele tehnice:

CATEGORIA MUSCA

OBERMAUER (GERMANIA) INVINGE LA PUNCTE PE LEHTINEN (FINLANDA)

combatanții au angajat o luptă formidabilă care s'a întețit pe măsură ce minutele treceau. Germanul mai precis în lovituri a câștigat de o nimica.

INTLE (IRLANDA) BATE LA PUNCTE PE NARDECCHIA (ITALIA)

Frenetic încurajat de către spectatori Intle a trecut la atac pistonând cu directe de stânga pe italian. Acesta, într'o continuă defensivă a reușit să atingă gongul final datorită rutinei sale.

CATEGORIA COCOȘ

BONDI (UNGARIA) INTRECE LA PUNCTE PE WILKE (GERMANIA)

Campionul Ungariei, prezentându-se pe ring în formă excelentă a câștigat partida datorită formidabilului său finish.

Wilke a fost handicapat de faptul că a suferit o luxație la mâna stângă.

SERGO (ITALIA) DISPUNE LA PUNCTE DE WATSON (ANGLIA)

Campionul european și olimpic — este vorba de Sergo — în ciuda vârstei sale înaintate — are 28 de ani — s'a jucat cu Watson care s'a bătut până la sacrificiu.

CATEGORIA PANA

CZERTEK (POLONIA) CAȘTIGA LA PUNCTE IN FAȚA LUI GENOT (BELGIA)

Polonezul a abandonat lupta cu arcada stângă spartă din ajun. Cu toate acestea făcând un match inteligent a reușit să elmine din cursă și pe Genat, pugilist tânăr și înzestrat cu un punch extrem de puternic.

CATEGORIA MIJLOCIE

GALLACHAV (IRLANDA) MAI BUN DECAT AGREN (SUEDIA)

Gallachav cel mai bătrân concurent din campionat — numără 32 de primăveri — a trebbuit să facă apel la ultimele resurse pentru a învinge pe Agren.

Publicul a aplaudat îndelung pe Gallachar.

DAVIES (ANGLIA) A ELIMINAT PE CARABIN (BELGIA)

Englezul cu mult mai complect pugilist decât adversarul său a câștigat categoric la puncte deși n'a făcut nici un efort.

PISARSKI (POLONIA) INVINGATOR

Polonezul unul dintre mari favoriți ai categoriei, a trebuit să facă apel la ultimile resurse pentru a învinge pe italian care a făcut o partidă excelentă. Mulți dintre spectatori au contestat decizia.

RANDIK (ESTONIA) A ELIMINAT PE SUHONEN (FINLANDA)

A fost matchul care a electrizat asistența. Combatanții s'au lovit cu furie dela primul până la ultimul sunet al gongului. Finishul impresionant al estonului care avea ambele arcade deschise a fost factorul care a determinat pe judecători să-i acorde victoria.

CATEGORIA GREA UN REZULTAT CONTESTAT

Germanul Koppers și englezul Woodcoack s'au bătut câinește pentru victorie. Lupta a fost extrem de strânsă iar juriul a declarat învingător pe Koppers.

Englezul simțindu-se nedreptățit a contestat decizia.

SZYMURA (POLONIA) BATE LA PUNCTE PE ERIKSSON (SUEDIA)

Matchul de o duritate puțin obișnuită. Combatanții puncheuri de rasă au schimbat în tot timpul luptei lovituri formidabile.

Cum Szymuna a fost mai darnic, și-a apropiat decizia.

MUSINA (ITALIA) INTRECE LA PUNCTE PE ROBENSYN (BELGIA)

Italianul atlet admirabil dotat a administrat belgianului o severă corecție. Acesta a terminat lupta cu figura tumefiată.

Sport în imagini

Splendidă „piramidă" în fata porții Liguriei. Venturini — portarul învinșilor — boxează balonul, sprijinindu-se parcă de colegii săi. Milan a învins cu 1—0 („Calcio illustrato")

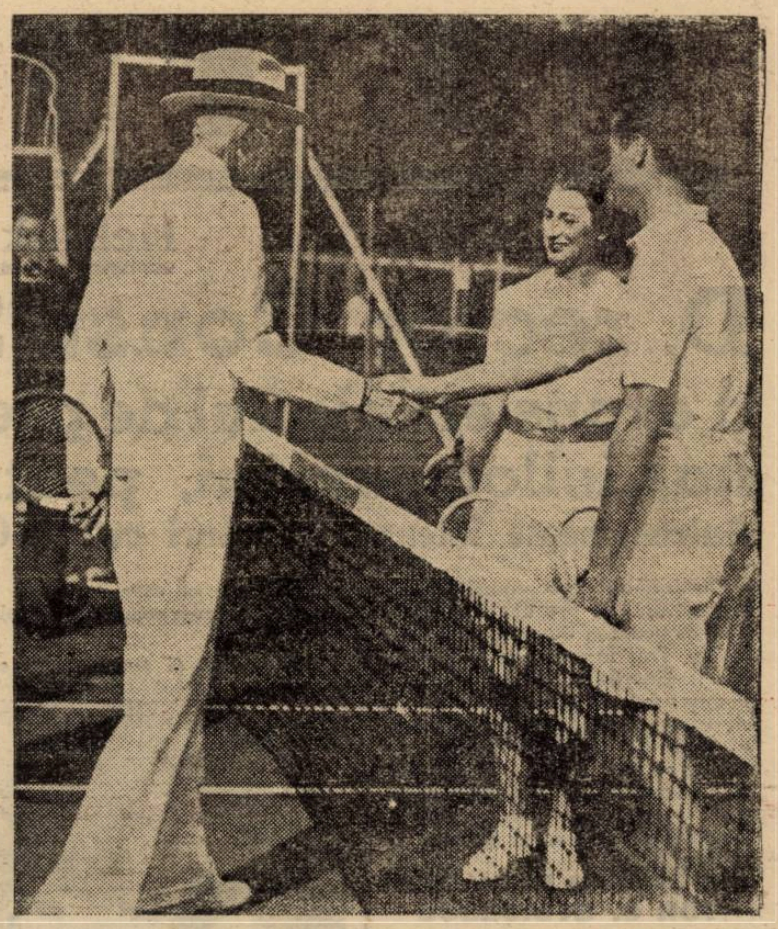

După o partidă de antrenament M. S. Regele Gustav al Suediei — în vârstă de 80 ani — mulțumește tinerilor și zâmbitorilor Săi adversari

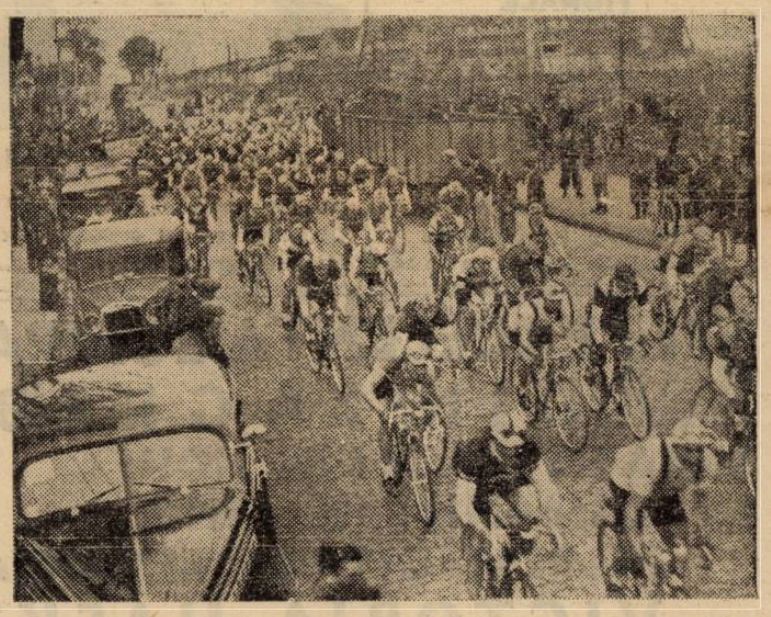

Cei 163 de concurenți au luat plecarea dela Bourget în cursa ciclistă Paris—Bruxelles, care a fost câștigată de Bonduel. Remarcăm că media orară realizată de învingător, a fost de peste 40 km!...

Măestria unui „trei sferturi": a atras asupra lui cei mai mulți adversari și apoi cu adresă și stil minunat a făcut o deschidere pe aripă. Brazès — acest „trei-sferturi" de clasă — a adus victoria lui Perpignan asupra lui Agen („Miroir des sports")

Editura Societății Anonime „Universul", București, Str. Brezoianu Nr. 23—25 — România

2 LEI

UNIVERSUL

12 PAGINI

111-1939

Taxa poştală plătită în numerar conform aprobării dir. g-rale p. t. t. nr. 70.346/938.

Redacţia şi Administraţia: Palatul „UNIVERSUL", str. Brezoianu 23—25. Telefon: Centrala: 3.30.10; Redacţia: 4.21.81. Redactor responsabil EUGEN DUMITRESCU

Proprietar: „Universul" S. A.
Adm.-delegat STELIAN POPESCU
Inscris sub No. 167, Trib. Ilfov

Nr. 111. — Anul II • BUCUREŞTI. — Luni 24 Aprilie 1939

ABONAMENTE:
Pentru grupări sportive 1000 lei anual

1 an LEI 500
6 luni LEI 270
3 luni LEI 150

Ripensia a luat... „Rapidul" ca să ajungă pe VENUS

2-1 (1-1) iată drumul victoriei timişorene

Un match foarte trit. Şi plictisitor ca un proces-verbal. A învins Ripensia pe Rapid. Poate pentru că a marcat un goal mai mult.

O intâlnire ratată sub un cer splendid. Aşa cum a avut de foarte puţine ori această primăvară fantastă.

Explicaţia technică este simplă -- mai complexă şi mai adâncă este una mai generală — şi constă într'o alternanţă exclusivă.

Cele două echipe au dominat categoric câte o repriză şi aceasta explică — din punct de vedere vizual — modestia anahoretică a acestui match plictisitor.

Prima parte a jocului a aparţinut integral Rapidului pentru ca Ripensia să domine identic de puternic în secunda împărţire a spaţiului celor nouăzeci de minute.

Ceeace n'ar fi fost fatal dacă proporţia nu ar fi fost atât de nefericit disparată.

Pentru a respecta adevărul istoric trebue adăogat că nu poate fi vorba de o dominare în accepţia normală a cuvântului.

Pentru că dominarea nu exclude lupta. Cu totul contrar: ea accentuiază ciocnirea dintre apărarea echipei domtnate şi linia de atac a formaţiei dominante.

Eri, n'a fost astfel pentru că în prima parte a jocului n'a existat Ripensia iar în secunda parte a fost rândul Rapidului să dispară.

Explicaţia e parţială pentrucă plictiseala aceea de oraş provincial are şi alţi factori genetici decât această inegală repartiţie a forţelor.

S'a jucat cu un interes minor, cu o combativitate redusă la o scară tragic de mică.

Ceva ce nu poate fi înţeles. Pentru că dacă Ripensia nu avea ce pierde dacă pierdea matchul acesta, Rapid avea o situaţie mult mai puţin liniştită.

Rapid merge spre retrogradare cu o siguranţă şi o resemnare suficient de vizibilă pentru a fi alarmante.

Echipa feroviară a pierdut — şi din cauze pur technice, fireşte — dar a pierdut şi pentru că n'a putut avea în momentul necesar puterea de a se încorda într'un efort mai continuu.

In secunda parte a jocului Ropid a prezentat un aspect cu totul neaşteptat.

Echipa, care a dominat a apărut după pauză cu un moral deficitar. Poate este de vină goalul parabil — foarte impresionant dar perfect parabil — marcat de Marcu.

Ceeace nu este de loc scuzabil. Un goal poate demoraliza o echipă de juniori, dar nu o echipă, care a jucat în Cupa Europei Centrale — Ripensia? N'ar fi de loc ca în anul dela naşterea Domnului 1945 echipa timişoreană să revină la linia de atac: Bindea, Becke, Ciolac, Schvartz, Dobay şi să câştige campionatul naţional — a descoperit isvorul cu apa de basm a tinereţii fără bătrâneţe?

Mai plauzabil este însă că Rapid şi-a pierdut virilitatea în îndeletniciri diverse.

Timişorenii n'au jucat bine. Partida făcută în turneul pascal poate fi considerată totuşi un accident.

Pe stadionul A. N. E. F. n'am putut regăsi Ripensia, care a luptat atât de magnific pe stadionul din splaiu în acea excepţională după amiază pascală

Ceeace este foarte firesc. Inteligenţa nu poate suporta efortul a două partide grele, când este montată pe o vârstă respectabilă sau pe o condiţie fizică precară.

PRIMUL GOAL SINGURA ACŢIUNE FRUMOASA A RAPIDULUI

Soare mult, calm un excepţional peisaj de nori şi tricouri foarte frumoase. Pe teren iarbă nouă. Jocul începe liniştit ca o istorioară morală pentru copiii claselor primare.

Pentru cei optimişti: minute de studiu. Pentru cei sceptici: debutul clasic al unui match banal. Cei din urmă au avut dreptate. Prima fază emoţionantă — emoţie diluată totuşi — o creează Bürger. Fundaşul timişorean, care a fost poate cel mai bun om al echipei sale, trece mingia înapoi lui Pavlovici. Pre" lateral căci portarul nu poate s'o ajungă — cu toate că plonjease în toată lungimea lui — şi... corner. Cornerul este exeutat corect de Cuedan şi produce oare care învălmăşeală.

Ripensia îşi revine însă şi Marcu întoarce un shoot năpraznic, pe care Negru îl reţine cu greutate dar elegant.

Rapid domină dar apărarea timişoreană nu poate fi trecută. Cu atât mai mult cu cât nici atacul feroviar nu pare că ţine cu tot dinadinsul să isbutească această performanţă. — dominarea aceasta — sterilă şi nici măcar spectaculoasă — este întreruptă de o deschidere lungă a lui Ciolac pe dreapta. Bindea aleargă, Lengherin îl foulteză dar îl scapă şi centrează.

Marton face un hands îndoelnic şi apoi degajează lung.

Apoi Auer pătrunde printre fundaşi şi trage departe peste bară. Pentruca foarte puţin după aceast fază să marcheze primul goal al matchului şi singurul al Rapidului.

Mingea este la Moldoveanu, care o trece iar lui Bogdan. Schimbul se opreşte aici. Bogdan fuge pe tuşe şi centrează precis la Auer. „RICI STOPEAZA ELEGANT, OBSERVA CA PAVLOVICI ESTE IN CONTRE-PIED ŞI PLASEAZA MINGEA IN COLTUL OPUS

Calm. Ca un obraz britanic, care aude o glumă slabă. Dominarea Rapidului este din ce în ce mai accentuată.

Baratky ratează un goal mai mult sau mai puţin uşor de realizat.

Şi apoi, puţin după aceasta, Bogdan refuză să câştige matchul.

Moldoveanu a schimbat locul cu Bogdan şi a centrat precis.

Bogdan a stopat şi s'a trezit singur în faţă cu Pavlovici. Nu s'a emoţionat însă. Din contră. E atât de calm încât vrea să plaseze mingia exact peste capul portarului. Natural, o plasează în... ont.

MARCU, ARTILERISTUL RIPENSIEI, EGALEAZA FORMIDABIL DAR CU CONCURSUL LUI NEGRU

Ripensia continua să joace şters. Deodată un atac stingher îl sileşte pe Sepi să alerge. Lucru foarte neaşteptat, a isbutit să prindă mingea şi a tras suficient de puternic în genuchii lui Lengheriu. Mingea a sărit la Marcu, distanţa de poartă — calculată nu după obicinuita formulă a exagerării romantice în asemenea ocazii — era 25 metri.

IN LIPSA DE CEVA MAI BUN MARCU A PLESNIT UN SHOUT FORMIDABIL. MINGEA A PLECAT TORPILA TANGENTA CU FIRELE DE IARBA.

NEGRU A PLONJAT, A PRINS ŞI... GOAL. A TRECUT MINGIA PE SUB EL.

Egalarea aceasta, care a produs admiraţie în peluze, a fost într'adevăr „mare". Suntem de acord că shootul lui Marcu a fost extraordinar de puternic dar nu se poate spune deasemenea că Negru nu are o participare apreciabilă în realizarea acestui goal, care poate rămâne totuşi de pomină.

(Continuare in pagina 5-a)

Singurii „selecţionabili" cari au dat satisfacţie: Ciolac, Auer şi... Bürger. Marcu a ratat un penalty şi-a marcat un goal formidabil

Azi d'abia se va modifica clasamentul

Venus	*16*	*11*	*5*	*0*	*35:11=27*	*(5)*
Ripensia	*16*	*9*	*3*	*4*	*40:27=21*	*(11)*
Carpaţi	*15*	*6*	*5*	*4*	*20:19=17*	*(13)*
Victoria	*16*	*7*	*2*	*7*	*31:27=16*	*(16)*
Juventus	*16*	*7*	*2*	*7*	*31:28=16*	*(16)*
AMEFA	*16*	*6*	*4*	*6*	*30:30=16*	*(16)*
Rapid	*17*	*5*	*5*	*7*	*25:23=15*	*(17)*
Sp. Stud.	*16*	*5*	*4*	*7*	*23:27=14*	*(18)*
UDR.	*16*	*4*	*5*	*7*	*16:27=13*	*(19)*
Chinezul	*16*	*4*	*5*	*7*	*33:40=13*	*(19)*
Tric CFPV	*16*	*7*	*1*	*8*	*21:29=13*	*(19)*
Gloria	*16*	*3*	*5*	*8*	*17:34=11*	*(21)*

Cupa României nu se desfiinţează

şi nici nu se modifică formula Diviziei Naţionale

Preşedintele Federaţiei este pentru păstrarea competiţiilor în actuala lor alcătuire

Azi, şedinţa de consfătuire cu delegaţiii grupărilor Rapid, Sportul Studenţesc, Unirea Tricolor, C.A.M.T. şi A.M.E.F.A.

Din sursă, care nu poate fi desmințită, putem afirma că domnul general Gabriel Marinescu este pentru păstrarea competiţiei Cupei României.

Deasemenea, preşedintele federaţiei nu este nici pentru augmentarea numărului echipelor participante în divizia naţională A.

Competiţiile acestea de bază vor fi păstrate în actuala lor organizare.

PANA LA 25 MAI, COMPETIŢIA CUPEI VA FI LICHIDATA

In legătură cu competiţia Cupei României am cerut relaţii domnului Alecu Rosemberg, secretarul comisiunii, care ne-a declarat următoarele:

„Până la 25 Mai competiţia Cupei României va fi lichidată.

Vom convoca mâine (N. R. azi) la ora 7.30 după amiază, pe delegaţii grupărilor interesate pentru a stabili programul etapei sferturilor de finală.

Programul, pe care îl propune comisiunea, este următorul şi are ca principiu fixarea matchurilor în zile de lucru.

Miercuri sau Joi: Rapid—Unirea Tricolor.

Sâmbătă 6 Mai: Sportul Studenţesc—C. A. M. T.

Duminică 7 Mai: A. M. E. F. A.—Prahova, la Arad.

Federaţia este dispusă să ajute grupările în organizarea acestor matchuri, acordându-le despăgubiri pentru faptul că joacă în de lucru:

Sublinliem că ziarul nostru a înregistrat un succes care este şi al sportului românesc

PRESA STRAINA ŞI SPORTUL ROMANESC

LA GAZZETTA DELLA SPORT: „Renaşterea şi desvol. tarea sportului românesc"

Confratele italian „La Gazzetta dello Sport", sosit eri în Capitală, publică în prima pagină sub semnătura corespondentului său din Bucureşti, d. Franco Trandafilo, un lung şi elogios reportaj asupra sportului din România, intitulat „Renaşterea şi desvoltarea sportului românesc", în ultima vreme sub egida proaspetei organizaţiuni tinereşti „Straja Ţării", care e realizată pe principiile şi cu obiectivele G.I.L.-ului.

D. Franco Trandafilo accentuează mai ales asupra sistemului sănătos pe care l-a întronat Straja Ţării pentru educarea tineretului român care nu precumpăneşte nimic pentru a da ţării românești de mâine cetăţeni perfecţi, atât spiritual, cât şi fizic.

Nu mai puţin insistă asupra sportului românesc în genere, din care citează în deosebi fotball-ul, care ca şi aiurea, se bucură de cele mai multe sufragii.

RUGBY

Cameniţă—Diamandy şi Andries vedetele etapei de Duminica trecută — anunţă La Gazzetta dello Sport

In numărul de Joi al marelui ziar de sport italian — „La Gazzetta dello Sport" — consacră un articol în legătură cu echipa României care se deplasează la Roma.

Susnumitul ziar spune că cea mai interesantă partidă care s'a jucat Duminică în Bucureşti, a fost întâlnirea Sportul Studenţesc — Venus care a scos în evidenţă trei jucători formidabili: Cameniţă-Diamandy şi Andries.

BASKET-BALL „Primul match Franţa—România"

Ziarul parizian „L'Auto" publică în numărul sosit eri în Capitală, o informaţie în legătură cu matchul de basket-ball dintre România şi Franţa:

„D. Angelescu, preşedintele federaţiei române de bask l şi volley-ball, în timpul vizitei sale la Paris, a declarat ziarului „L'Auto" dorinţa sa de a perfecta un match Franţa-România.

„Federaţia României anunţă, şi încă în mod oficial, că acest match va avea loc în Octombrie viitor la Bucureşti şi că revansa va fi prevăzută la Paris în 1940.

„Franţa-România va fi primul match internaţional organizat la Bucureşti".

Tănăsescu-Berescu învingători la Roma

Roma, 22 (Rador). — **Sâmbătă la campionatele internaţionale de tennis, în semifinala de dublu mixt, perechea Tănăsescu-Berescu (România) a învins perechea italiană, intrând astfel în finală.**

SKI

Astăzi pe vârful Omul se dispută cea de a treia ediție a Cupei Bucegilor

Lupte aprige în perspectivă. Premii numeroase. Cine va învinge?

Deși suntem în plină primăvară, cu zile călduroase în munții noștri, sus, unde soarele nu a făcut din troene o victimă, zăpada continuă să troneze nesupărată. Și skieuri, acești înamorați incorigibili de imaculatul zăpezii mai găsesc rămășițe târzii ca să-și satisfacă plăcerea de a coborî vertiginos pe „șipci".

Astăzi de pe vârful Omul din fața cabanei T. C. R. — cea mai înaltă așezare omenească din munții noștri, așezată la 2.504 m. — se va da plecarea în cea de a treia ediție a Cupei Bucegilor organizată de Ski Club București.

Deși cu acest concurs, sezonul românesc de ski pe anul acesta poate fi considerat închis, numeroși skieuri au ținut ca și în anii trecuți să ia startul în această probă de coborîre.

Cupa Bucegilor are creiată în sânul skieurilor noștri o tradiție și mai ales ea se bucură de o demnitate cum n'am mai cunoscut nici o altă competițiune organizată de cluburi.

Aceste calificative o situează între cele mai importante competițiuni din țara noastră.

Anul 1937, când s'a desfășurat prima ediție a acestui trofeu a însemnat pe răbojul acestei Cupe un succes răsunător, care s'a răsfrânt într'o măsură și mai mare ediției următoare, adică acea de anul trecut.

Iată pentru ce această întrecere a fost și este privită de toți skieurii români cu mare seriozitate.

A fi câștigător al Cupei Bucegilor este o mare cinste pentru un skieur român, performanța aceasta constituind o aleasă carte de vizită.

ANUL ACESTA ANUNȚA LUPTE DINTRE CELE MAI APRIGE

Pe an ce trece, rândurile aspiranților la acest trofeu se întăresc.

Anul trecut a scos din anonimat, impunându-l ca pe un skieur de mari și nebănuite posibilități pe tânărul brașovean Binder.

Nu uităm stupefacția pe care a produs-o victoria neașteptată a acestui tânăr, când sfidând technica celor mai „frecați" de cât el, a reușit să-și adjudece unul dintre cele mai invidiat trofeu.

Scos din anonimat Binder a dovedit că victoria de atunci nu a fost o simplă întâmplare, ci că el ascunde posibilități de un veritabil campion. Anul acesta a dovedit-o cu prisosință.

Toma Boerescu, cel mai bun „om" al I. A. R-ului, câștigătorul ediției 1937 a trebuit să cedeze.

Dar azi, ce va face ?

Nu știm ? Lucru cert, că pretențioșii s'au înmulțit și fiecare dintre aceștia aduce cu sine dovezi concludente că merită să câștige.

ȘASE ASPIRANȚI, ȘASE SEMNE DE INTREBARE

Cum spuneam mai sus, lupta de astăzi va fi mai aprigă și mai pasionantă ca niciodată.

Disputarea acestei curse, a stârnit în rândul cluburilor o activitate dintre cele mai asidui, fiecare dorind să-și prezinte concurenții în condițiuni optime.

Dintre cei cu șanse să-și înscrie numele pe palmaresul glorios al acestui trofeu sunt: Binder Gyuryi Covacsy, Ciocoiu, Thiers, Cojocariu și Bursuc.

Șase nume, șase semne de întrebare...

Fiecare dintre ei se prezintă cu pretențiuni sensibil egale.

Totuși, un mare totuși există.

Binder, care anul acesta a dovedit a fi în mare formă, câștigând campionatul național de coborire, se pare care are șansele cele mai multe și nu este exclus ca și de data aceasta să reediteze figura din 1938.

Noi îl desemnăm ca favorit.

Dar n'am vorbit de Toma Boerescu. Skieurul fabricei de avioane dela Brașov, trece anul acesta printr'o eclipsă de formă. Un accident suferit mai de mult și în urma căruia nu este încă perfect restabilit, l-a pus în situația de a nu mai străluci ca în trecut. Cu toate acestea, are oarecari șanse pentru primele patru locuri.

PREGATIRILE TECHNICE AU FOST PUSE LA PUNCT

Partea technică nu a fost de fel neglijată de organizatori.

Este cunoscut că succesul sau insuccesul unei curse de coborîre este strâns legat de regizia de ordin technic. Pătrunși de acest adevăr, organizatorii n'au precupețit nimic pentru ca toată această pregătire să fie la înălțimea prestigiului de care se bucură competițiunea.

Toate aceste lucrări au fost făcute sub conducerea d-lui prof. Coja, două competențe cunoscute în materie.

Așa cum este organizată această cursă și prin greutatea parcursului ea poate rivaliza cu reuniunile similare din străinătate.

PREMIILE CARE SE OFERA CONCURENȚILOR

Ca și în anii trecuți marea cursă dela Omul a fost înzestrată cu numeroase și bogate premii.

Cupa Bucegilor donată de d-na P. B. Assan va reveni câștigătorului cursei care își va însuși și miniatura cupei pe care o va câștiga definitiv.

Cupa subsecretariatului Propagandei Naționale va reveni grupării ai cărei trei membri cei mai bine clasați vor totaliza timpul cel mai scurt.

PREMIILE INDIVIDUALE

Primii cinci clasați vor primi câte o medalie argintată iar următorii zece clasați vor primi câte o medalie de bronz.

INSIGNA COMEMORATIVA

Toți concurenții juriul tehnic și comitetul organizator vor primi cea de a treia insignă comemorativă a cupei Bucegilor, ediția 1938.

IMPARTIREA PREMIILOR

Impărțirea premiilor se va face Duminică la ora 15 la Bușteni în sala Ursu în cadrul unei solemnități la care vor lua parte concurenții, juriul și cei care se interesează de sportul skiului.

JURIUL TECHNIC A FOST ALCATUIT

Juriul technic al acestui concurs are următoarea înfățișare :

Comisarul concursului: prof. I. Coja.

Cronometrari : B. B. Assan și av. N. Nicolau.

Secretari : dr. M. Andreescu și Ch. Teodorescu.

Medicul concursului : dr. Marinescu-Slatina.

Comisari parcurs : Arh. R. Ghinescu, I. Gaizer, av. N. Baciu, av. Ghinescu, Filimon, Basil Assan.

Șeful părtiei : Filică Pascu.

TENNIS

In preajma matchului de Cupa Davis România-Ungaria

Matchul de Cupa Davis cu Ungaria, se va disputa, după cum se știe, între 5 și 7 Mai la București, pe terenurile Tennis Clubului Român.

CELE DOUA ECHIPE

Atât echipa ungară cât și cea românească au fost formate.

UNGARIA: va prezenta următoarea formație:

Simplu: Gabory și Asboth.
Dublu: Gabory—dr. Dallos.

Culorile românești vor fi apărate de **Schmidt** și **Caralulis**, cari vor juca atât la simplu, cât și la dublu.

Caralulis, care în tot cursul primăverii a participat la turneele internaționale din Franța și Italia, și actualmente joacă la turneul internațional dela Roma, se va întoarce în țară în cursul zilei de mâine sau poimâine.

In ceiace privește pe **Schmidt**, fostul campion național se antrenează intens, în tovărășia cunoscutului profesor de tennis Il[illegible]an.

UN MATCH CU POLONIA

F. S. R. T. pentru a desăvârși forma jucătorilor români, a perfectat un match cu Polonia, care va servi nu ca ultim antrenament înaintea întâlnirii cu Ungaria.

Acest match urmează să se desfășoare la Varșovia în zilele de 29, 30 Aprilie și 1 Mai.

Echipa care va face deplasarea a fost astfel formată: **Tănăsescu, Schmidt, Caralulis.**

UNGURII SOSESC IN AJUNUL MATCHULUI.

Federația ungară a anunțat forul nostru că jucătorii și conducătorii săi vor sosi în ziua de **28 Aprilie în București.**

Vor face deplasarea afară de jucătorii mai sus arătați și următorii oficiali: d-nii **L. Szanthó,** președintele federației; **dr. S. Grosschmidt** căpitan feneral; **I. Herzum,** secretarul general al federației; **I. Hanko,** secretar, **T. Friederich** precum și jucătorii **Csikós, Romhanyi, Pető, Báno** și **Ferenczy.**

DETALII DE ORGANIZARE

Toate detaliile de organizare au fost puse la punct.

Arbitrul general al întâlnirii va fi d. **George Poulieff,** președintele federației de tennis.

D. André Canolle, a fost delegat cu conducerea matchurilor, fiind ajutat de 10 arbitri de linie, aleși dintre membrii cluburilor bucureștene.

Căpitanul echipei românești va fi d. **Grigore Caracostea.**

Sporturi pe apă

Clubul Venus va inființa o școală de inot pentru copii

Pentru importanța innotului atât din punctul de vedere sportiv cât și social, și pentru desvoltarea lui în masele tineretului, clubus Venus va înființa în acest an o școală de înot pentru copii (8-12) ani, având câmpul de activitate la strandul „Obor" cu un efectiv de peste 150 de elevi (băeți și fete).

Pentru reușita acestei frumoase opere de desvoltare a natației locale, D-l avocat Eladescu, ajutat fiind de d. C. Leoveanu, se va ocupa cu conducerea efectivă a secției de natație.

Cu conducerea școalei de copii a fost angajat cunoscutul polisportiv și instructor federal de innot d. Florin Brătan, care prin experiențele căpătate în domeniul natației, este astăzi cotat ca cel mai bun instructor din țară, ajutat fiind de excelentul săritor clujan Puiu Sibianu astăzi membru al clubului.

Pentru început, clubul „Venus" a alocat secției un buget de 40.000 lei urmând să fie mărit după nevoi.

Tinerile elemente vor fi recrutate din școlile primare din sectoarele II Negru și IV Verde de câte 60 băeți și 15 fete din fiecare sector, și copii membrilor clubului. D-l Fl. Brătan se va duce la școlile indicate și va alege pe cei cu conformație sportivă și vor fi legitimați de club numai după ce vor face o vizită medicală riguroasă și cu consimțământul părinților, trebuind în plus să fie români etnici.

Se va interveni la S. T. B. pentru a pune la dispoziția clubului 2 vagoane depe linia 24 dimineața și seara, pentru cei din sec. IV Verde.

Cursurile vor începe la **15** Iunie și se vor ține zilnic între orele 16-18 după care, copiii vor avea o gustare zilnică dată de club.

Cursurile se vor închide la 15 August cu o mare serbare și concursuri între copii și demonstrații de massă, la care vor fi invitate numeroase personalități marcante.

Inițiativa clubului de sub președinția d-lui g-ral Gabriel Marinescu este dintre cele mai fericite, și vine să dovedească odată mai mult că în gruparea Venus se muncește mult și serios

SPECTACOLE

Teatre

NAȚIONAL: Titanic vals.
STUDIO: matineu: Clownul; seara: O femee îndrăcită.
LIGA CULTURALĂ: matineu și seara: Burghezul gentilom.
REGINA MARIA: matineu: Flagrant delict; ora 6: Kiki; seara: Iubire straniе.
MUNCĂ ȘI VOIE BUNĂ: matineu: spectacol pentru copii; seară: Zile vesele după război.
COMOEDIA: matineu: Greva femeilor; ora 6: Ionescu G. Maria; seara: Scandal la Monte Carlo.
LIBER: matineu și seara: Voiaj de nuntă.
MODERN: matineu și seara: Soacra lui Adam

Cinematografe

ARO: Viață furată, jurnal și completare.
SCALA: „Pentru Patrie", jurnal și complectare.
CAPITOL: Miss Raffles și jurnal, și completare.
CARLTON : Serge Panine, Jurnal și completare.
TRIANON: Alexandru Newsky și jurnal.
A. R. P. A.: Vulturul Negru.
SELECT: Iluzii.
SAVOY: Gibraltar și Josette.
FEMINA: Aventuriera.
REGAL: „Bestia umană" cu Simone Simon, Jean Gabin, Jurnal și completare.
PALAS-BOULEVARD : In vâltoarea valsului și Flăcări la orizont.
DACIA: Arme pentru China și O familie trăznită.
ELYSE: Petru cel Mare, Seducătorul și jurnal Paramount.
FORUM: Zaza și Ulița durerii.
OMNIA: Zaza și O crimă de ring.
RIALTO: Gibraltar și Aventurile lui Tom Savryer (Haimanaua).
CORSO : Trader Horn, și Trei camarazi.
BIZANTIN: Semnul Crucii, Răzbunătorul și revistă.
NISSA: Șelcul și Mi-am regăsit iubirea.
ATENEUL TEI: Tigrul alb (Booloo) și Nostalgie.
AIDA: Albă ca zăpada și cei 7 pitici și Mi-am regăsit iubirea.
AMERICAN: Stan și Bran în Fra Diavolo și Citadela.
BARCELONA: Evadatul 320, Un îndrăgostit celebru și trupă de revistă.
COTROCENI: Cuceritorul și Alarmă în noapte.
CARMEN: Submarinul D I și Dragoste cu năbădăi.
DICHIU: Minciuna Ninei Petrovna și Sirlei Temple în Fetița munților.
DIANA: Panică în univers și Sultanul din Rungay.
EDISON : Cei 4 spioni și Dejun în doi.
FRANCLIN : Rosalie și Stan și Bran țigani.
FLORIDA: Ultimatum și Amanda.
GRAND : Paramata și o aventură în Manhatan.
IZBANDA: Zaza și Colivia de aur.
ILEANA: Răzbunarea Zeului Siva și Rapsodia diabolică.
LUCIFER: Suzana și Spaima vestului sălbatec.
LIA : Suez și Luna de miere la Paris.
MARCONI: Olympiada, Nomazii, jurnal și revistă.
MODEL: Omul cu masca (Mascatul) (operă complectă).
MARNA: Valsul nemuritor, Toată lumea cântă și trupa de reviste Titi Mihăilescu.
MILANO: Olimpiada 1936 (Operă complectă)
NONI: O noapte la Shanghai și Vladia Korsakov
NERO: Colivia de aur și Toată lumea cântă.
ODEON: Ulița durerii și Vacanța.
PACHE: Trei camarazi și O familie trăznită.
PARIS: Valea giganților și Minciuna sfântă.
PAX: Testamentul misterios și Tarantela.
RAHOVA: Citadela și Fra Diavolo.
REX: Atac în Mediterana și Vacanța
SPLENDID: Olimpiada seria I-a și II-a.
TOMIS: S. O. S. Tanger și O crimă pe Broadway.
TRIUMF: Tragedia unei generații și Când o spioană iubește.
UNIC: Suez și Luna de miere la Paris.
UNIREA: Bill Gazon și Nuntă cu repetiții.
VENUS: Suez, Fantome de vânzare și Funeraliile I. P. S. S. Patriarhului Miron Cristea.
VOLGA: Stăpânul junglei (operă complectă).
VOLTA BUZEȘTI: La Kermesse Heroique (Nevestele șirete), Domnișoara Moizari, Funeraliile Patriarhului și revistă.

Bosch

Bujiile

cari s'au valorificat de milioane de ori — în curse şi în întrebuinţarea de toate zilele. Cei mai mari aşi ai volanului sunt prietenii bujiilor BOSCH. Şi motorul maşinii Dvs. va funcţiona mai bine dacă, la fiecare 15.000 km. veţi monta o nouă serie de bujii BOSCH

LEONIDA & Co. Bucureşti şi sucursale

Se găsesc în toată ţara, la orice magazin de specialitate

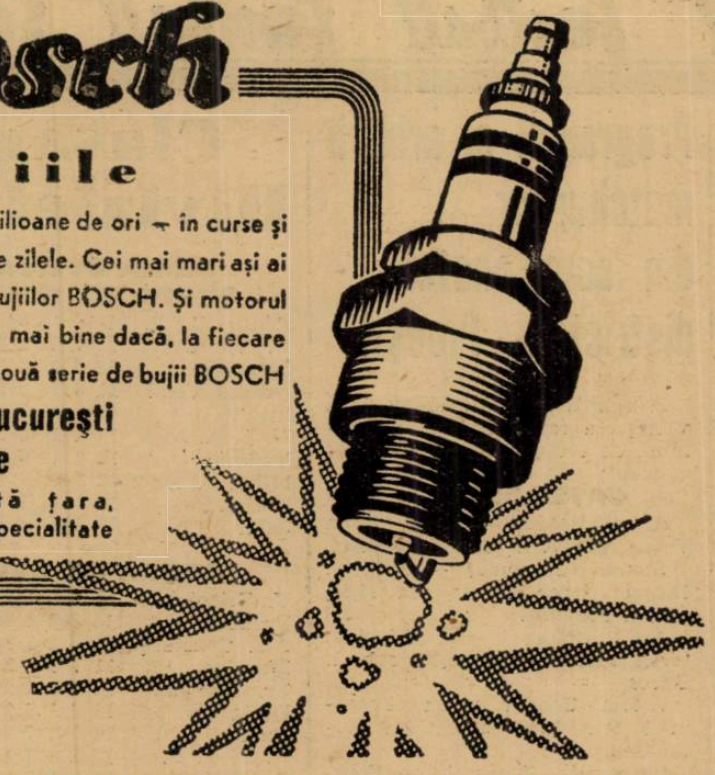

Football Football Football Football

Azi, la Obor

O încercare disperată de evadare...

Eroii: Sportul Studenţesc şi Tricolor C.F.P.V.

Se întâlnesc două echipe în revenire accentuată, care vor lupta, cu ultima energie

Sportul Studenţesc joacă azi, la Obor cu Tricolor din Ploeşti. Un aşa numit match tare, firește. Care match nu poate fi acum numit aşa? Nu aveţi impresia că aproape tot campionatul este o luptă pasionată pentru a evita retrogradarea?

Pentru că dacă altă dată pasiunea campionatului o forma problema desemnării campionului, anul acesta competiţia este dominată de problema mult mai tragică a desemnării celor trei obligaţi să retrogradeze.

Lupta este de departe mai mare, mai încordată şi poate mai spectaculoasă. Publicul iubeşte mai mult eforturile disperate.

REVENIRI PUTERNICE ŞI PARALELE

Se întâlnesc azi pe minuscula arenă din faţa gării de Est două echipe în revenire puternică.

Atât Sportul Studenţesc cât şi Tricolor au început destul de slab returul campionatului.

Şi deodată, o revenire puternică pornită paralele pe două fronturi: la Bucureşti şi Ploeşti.

Sportul Studenţesc a făcut match nul cu Venus şi Ripensia iar Tricolor continuă o serie victorioasă de aproape o lună de zile.

Evident, pentru întâlnirea de azi lucrul acesta este esenţial. Vor lupta două echipe în formă cu o pasiune egală pentru a cuceri cele două puncte, neapărat necesare pentru a scăpa de ameninţarea continuă a „coborîrii" în divizia secundă.

UN MATCH AL APARARILOR...

Partidei dela Obor îi bănuim un aspect compact, masiv pentrucă va fi un match al apărărilor imediate. Şi cele două echipe se caracterizează prin compartimente defensive egal de masive.

Pentrucă liniile de atac nu vor avea de spus un cuvânt hotărîtor în matchul de azi.

Sunt mult prea fragile pentru forţa şi agresivitatea celor două apărări imediate.

Cu toate că ambele înaintări au fost întărite pentru matchul acesta.

In compartimentul universitar reintră Mihăilescu. Sportul Studenţesc poate să-şi alinieze deci înaintarea cea mai bună.

Tricolor au un centru atacant în formă: pe Bartunek, care şi-a revenit şi în ultimele matchuri a arătat că poate fi considerat un atacant de valoare

Teoretic, echipa ploeşteană este mai echitabilă poate decât formaţia universitară. Pentru că posedă o linie intermediară de valoare mai mare. Pop, Lupaş şi Mosko sunt mai buni decât adversarii lor direcţi. Nu individual toţi, dar în ansamblu da.

Genul acesta de consideraţii foarte interesant şi important nu are însă o valoare mare în asemenea întâlniri, în care mai mult decât factorii de natură tehnică au o influenţă hotărîtoare cei morali.

Un match de „retrogradare" între două echipe apropiate nu va fi câştigat niciodată de echipa mai bună, sau de aceea, care va avea o zi mai bună ci de aceea care va păstra până la sfârşit un moral mai bun, un curaj mai intact.

Părerea noastră este că la Obor nu este favorită echipa mai bună — din punct de vedere technic — ci aceea care va avea moralul mai bun.

FORMAŢIILE

Cele două echipe vor alinia următoarele formaţii:

TRICOLOR C.F.P.V.: Schramek, Hetzer, Dunăreanu; Pop, Lupaş, Mosko; Covaci II, Borşa, Bartunek, Covaci I, Cociş.

SPORTUL STUDENŢESC: Constantinescu, Duce, Bădulescu; Tache, Drăgan, Mitan; Schulder, Mihăilescu, Constantinescu, Ştefănescu, Gică Popescu.

AZI IN EUROPA

FRANŢA

In cadrul campionatului francez se vor disputa următoarele trei partide:

Excelsior—R. C. Paris.
St. Etienne—Lens.
Fines—Cannes.

ITALIA

Ziua de azi a fost destinată sferturilor de finală ale Cupei Italiei.

Cele patru oraşe vor găzdui următoarele partide:

Novara: Novara—Modena.
Milano: Ambrosiana—Roma.
Monza: Monza—Genova.
Venezia: Venezia—Milano.

Dintre cele 8 echipe calificate, Monza este din divizia C., Venezia din Divizia B., iar celelalte 6 formaţii din divizia A.

IUGOSLAVIA

Penultima etapă a campionatului iugoslav, programează următoarele jocuri:

BASK—Slavia (V.).
Jedinstvo—Hajduk.
HASK.—BSK.
Gradjanski—Iugoslavia.
Zemun—Ljubljana.
Gradjanski (SK.)—Slavia (S.).

UNGARIA

A 18-a etapă a campionatului programează următoarele partide:

Ujpest—Ferencvaros.
Hungaria—Phoebus.
Nemzeti—Bocskai.
Zuglo—Elektromos
Kispest—Tali.
Budatok—SSE
Szolnok—Szeged.

La 15 Maiu

Italia va prezenta

împotriva Angliei aceiaşi echipă cu care a dispus de Germania

Ziarele italiene anunţă că d. Vittorio Pozzo, selecţionerul echipei naţionale italieneşti nu are intenţia să-şi modifice echipa pentru matchul din 13 Maiu cu Anglia. Formaţia Italiei urmează să fie aceiaşi care a învins recent Germania, adică: Oliveri—Toni, Rava—Genta, Andreolo, Serantoni—Biavati, Sansone, Piola, Meazza, Colaussi.

Aceşti 11 jucători dealtfel au şi fost convocaţi, la Florenţa, unde vor urma un antrenament sever şi metodic.

Azi la Amsterdam

Singurul match internaţional al zilei: Belgia - Olanda

Azi după amiază, la Amsterdam se va desfăşura singurul match internaţional al zilei, între echipele selecţionate ale Belgiei şi Olandei.

Având avantajul terenului propriu, olandezii sunt favoriţii întâlnirei, deşi vor prezenta o formaţie în care figurează trei nume noui.

D. Thompson (Anglia) va conduce următoarele formaţii:

BELGIA: *Badjou - Paverick, Van Caelenberg-Van Alphen, Stynen, Paul Henry - Fievez, Voorhoof, Capelle, Braine, Buyle.*

OLANDA: *Dykstra-Wilders, Caldenhove - Paauwe, Anderiesen, Bonsema-Drager, Van den Veen, Vente, Smit, De Harder.*

Astăzi la Ploeşti:

Ripensia şi Prahova

se'ntâlnesc în match amical

Astăzi după amiază la ora 5 se va disputa la Ploeşti, pe stadionul Municipal, matchul amical dintre Ripensia şi Rapid.

Match plin de promisiuni pentru exigenţii sportivi din „republică" pe care evoluţia profesioniştilor timişoreni îi va satisface complet.

Iar Prahova va face tot posibilul să scoată un rezultat onorabil.

Formaţiile:

Ripensia: Pavlovici - Bürger, Regdon-Nagy, Cotormani (Simatoc), Deheleanu-Bindea, Ciolac (Beke), Sepi (Ciolac), Marcu, Dobay.

Prahova: Ţuţuianu - Iosif, Grünn-Pascaru, Pop, Boldiş-Barbaiani, Radu Florian, Farcaş, Oricioiu.

Football Football Football Football Football Football Football

Azi la ora 11 la Ciocanul

Telefon Club luptă cu A. C. F. R.

pentru a evada din zona retrogradării

Echipa braşoveană A. C. F. R. joacă azi dimineaţă din nou în capitală împotriva Telefon Clubului. Matchul se dispută pe arena Ciocanul cu începere de la ora 11 şi având în vedere figura făchută de oaspeţi săptămâna trecută, promite să fie foarte strâns şi disputat.

UN MATCH IMPORTANT

Atât pentru pepiniera Venusului cât şi pentru A. C. F. R., jocul de azi este de importanţă maximă. Situaţi la periferia clasamentului, adversarii au neapărată nevoe de două puncte pentru a mai putea spera de aci înainte că pot scăpa de retrogradare. Este de aşteptat deci ca lupta s ăfie aprigă în asemenea circumstanţe.

Bucureştenii jucând pe teren propriu au prima şansă dar vor trebui să lupte din toate puterile pentru a câştiga căci braşovenii s'au dovedit foarte periculoşi în jocul cu Macaby.

ECHIPELE

Cei doi adversari vor lupta în următoarele efective :

A. C. F. R.: Schrom—Szekelly, Costea—Vaida, Eugen, Bozocea—Demeny, Cristoloveanu, Stroöck, Wagner, Cnomaq.

Telefon Club : Niculescu—Ştefănescu, Negrescu — M. Dumitrescu, Colea, Georgian—Vladimirescu, Năstase, Şt. Niculescu, Carciog, Gruin.

Olympia şi Monitorul Oficial dispută derbyul categoriei I-a

Celelalte matchuri districtuale

Campionatul districtual programează astăzi o etapă la fel de interesantă şi agitată ca şi cele precedente.

Iată matchurile de astăzi :

CATEGORIA I-a SERIA A

S.E.T.—Ind. Iutei teren S.T.B. ora 17, Baicu Jean, Madritescu şi Grasio.

Metaloglobus—Titanii teren Macabi ora 9, Bărbulescu St., Alterescu şi Bărbulescu R.

Olimpia—Mon. Oficial teren A.C.S.A. ora 11, Grecules-cu P., M. Dumitrescu şi Dobrescu Nae.

Socec Lafayette—Gloria teren Turda ora 17. Cristea M., Stănescu V.

Vif. Dacia—S.T.B. teren Velodrom ora 11, Cicolichi Fr., Petrescu H. Brăiloiu.

JUNIORI

S.E.T.—Indus. Iutei teren S.T.B. ora 15, Kleimkel Anton, Chiriţă.

Socec Lafayette—Gloria teren Turda, ora 15, Abazian H.

Vif. Dacia—S.T.B. teren Velodrom ora 9, Petrescu H., Brăiloiu. Tulbure L.

REZERVE

S.E.T.—Indus. Iutei teren S.T.B. ora 13, Kleimkel Anton, Chiriţa.

CATEGORIA I-a SERIA B

A.G.E.R.—Lupeasca teren S. T. B. oora 11, Bauer Eugen, Flueraş, Vogel.

Militari—Av. Sportiv teren Militari ora 17, Karoly Ladislau, Mateescu M. şi Mateescu M. şi Mateescu Mir.

A.C.S.A.—Adeşgo teren A. C.S.A. ora 17, Caciuc L., Niculescu Sancluc.

Pebe—Ascam teren Biruinţa ora 11, Gorcea M., Robu I.

Vergu—Leonida teren Titanii ora 11, Biran Tr., Weber I.

JUNIORI

A.G.E.R.—Lupeasca teren S.T.B. ora 9, Dr. Hornstein. Ştefănescu Jean şi Manolescu.

Militari—Av Sportiv, teren Militari ora 15, Mateescu Mircea.

CATEGORIA II-a SERIA A

C. Românească—Sp. Muncitoresc teren Belvedere ora 11, Pascu Onel, Gheorghiu L., Boanca.

Biruinţa—Griviţa teren Biruinţa ora 17, Cioflac. Buruc Ion

JUNIORI

Colentina—Zburătorii teren Colentina ora 17, Bercovici Matei, Nicolau.

Generala—Universul teren Stadion ora 15, Bercovici H., Sichitiu.

C.F.R. Buc. Tr.—Metropola teren B. T. M. T. ora 17, Karoly Ladislau, Nicoară, Logofătu.

Colentina—Zburătorii teren Colentina ora 15. Titu Jean, Nicolau.

CATEGORIA II-a SERIA B

Dâmboviţa—Stăruinţa teren A. C. S. A. ora 15. Pârvulescu P., Dumitrescu.

Ciclop—Arsenal teren Militari ora 11, Farcaş C., Nuţu N.

Victoria—Carmen teren Iuta ora 15 Obreja.

Garaj. Mihăescu—Metalosport teren Iuta ora 11, Fried L., Obreja.

Orfeus—L. P. N. teren Belvedere ora 9, Gheorghiu L., Boancă.

CATEGORIA III-a SERIA A

Fulgerul—Fichet teren Stadion ora 17, Rolevi Eugen.

Delea Veche—Vremea teren Titanii ora 9, Webr L.

Distribuţia—Grozăveşti teren Unirea ora 15. Ioachim Ion, Brăiloiu.

C. A. B.—F. C. Suter teren Arsenal ora 11. Andronescu I.

CATEGORIA III-a SERIA B

Justiţia—Comro teren Turda ora 11, Scarlat Petre, Mănăilă.

I. Dârlău—Standard teren Macabi ora 17, Pencovici Dorelly.

Dacia Traiană—Şoimii teren Unirea ora 9, Dumitrescu Tr., Popescu C.

Băneasa—Vulturii Carpaţi teren Belvedere ora 17, Gantu M., Cristofor.

JUNIORI DIV. NATIONALA

Mociorniţa—Luceafărul teren Iuta ora 9, Bădescu, Firan şi Necşulescu.

Olimpia—Unirea Tr. teren A. C. S A. ora 9, Secuşan D., Turigioiu.

Sp. Studenţesc—Macabi teren Stadion ora 10,30, Ioachim I., Uniciu.

Turda — Juventus teren Turda ora 9, Scarlat Petre, Mănăilă, Pantazi.

Programul şi arbitrii matchurilor din campionatul districtual Ploeşti

Duminică se va desfăşura încă o etapă a campionatului districtului, al cărui program este următorul:

CATEGORIA I-a

Astra Boldeşti—Venus, teren Venus, ora 16,45, arb. Lemcovici.

Steaua (Câmpina) — Princip. Ileana, teren Venus, ora 14,30, arb. I. Mejnică.

Astra (Moreni)—Sp. Muncit., teren Moreni, ora 16,45, arb. I. Oprea.

Gloria—Condor, teren Feroemail, ora 16,45 ,arb. Coca Ştefănescu.

Feroemail—Venus, teren Feroemail, arb. G Chiţu, ora 10,30.

Concordia—R. C. II, teren Gura Ocniţei, ora 16,45, arb. M. Paraschivescu.

CATEGORIA II-a

Dorobanţul — Generala, teren Dorob., ora 16,45, arb. Georgescu.

Steaua Mislea—Astra Poiana, teren Steaua — forfait.

Colombia—Unirea Hârsa, teren Hârsa, ora 16,45, arb. Bornac.

CATEGORIA III-a

Româno Americană — Mărăşeşti, teren Rom. Americană, ora 16,45; amânat.

F. C. S. V.—Anglica, teren Feoemail, ora 14,30, arb. Dragomirescu.

Astra Pl.—Infrăţirea Câmpina, teren Princip. Ileana, ora 14,30, arb. E. Nicolaescu.

Liceul particular Rădăuţi, echipa A - echipa B 6-0 (3-0)

Luni 17 crt., s'a disputat la Rădăuţi un match şcolar dintre reprezentativele A şi B ale liceului particular. Rezultatul a fost de 6:0 (3:0) pentru primii.

Punctele învingătorilor au fost marcate de Gugelsperger (5) şi Schulausser.

Invingătorii au jucat în următoarea formaţie: Lang, Pschebila, Polaczek, Mirl, Eugster, Kerş, Schulausser, Schmit, Gugelsperger, Koch şi Pshepolsky.

Duminică 31 crt. echipa liceului se deplasează la Siret, unde va întâlni pe Liceul L. V. S.

LICEUL ST. O. IOSIF-ODORHEI. CL. VI— CL. VIII, 4—3 (1—2)

Odorhei, 21.— **Aci s'a desfăşurat matchul de football între echipele clasei VI-a şi VIII-a ale liceului St. O. Iosif, care s'a soldat cu o victorie surpriză a primilor la scorul de 4:3, la pauză 1:2.**

Matchul contează pentru cupa liceului pe anul în curs.

Echipele au prezentat formaţiile:

CLASA VI-a: **Stoicescu, Canelea, Tudoran, Sufleriu, Iliescu, Cristescu, Bellu (Laurenţiu) Dorneanu, Vitoş, Georgescu, Triiu C. Constantin.**

CLASA VIII-a: **Cristoloveanu, Radu, Cutova, Uija, Goruneanu, Petran, Chelărescu (Maftei), Piţa, Stănculeanu, Mihăilescu, Pünkösti.**

Au marcat Piţa şi Mihăilescu (2) pentru cl. VIII-a şi Triiu (3) Georgescu pentru cl. VI-a.

S'au remarcat dela învingători: Canelea, Sufleru, iar dela învinşi: Mihăilescu şi Goruneanu.

Intâlnirea a fost arbitrată de elevul Şimu-Cârmel din clasa VIII-a.

Clasamentele Diviziei naţionale B

SERIA ESTICA
GRUPA DE NORD

Gloria C.F.R.	11	10	1	0	33: 6	21
D. V. A.	11	7	2	2	31:11	16
Sporting	12	8	0	4	24:16	16
Dragoş Vodă	11	6	3	2	29:15	15
Textila	11	7	1	3	26: 7	15
H. L. A.	11	4	2	5	27:21	10
Victoria	12	2	4	6	14:25	8
Mihai Viteazul	12	3	1	8	14:45	7
Traian	11	2	2	7	16:37	6
Jahn	18	2	2	14	15:51	6

GRUPA DE SUD

U. Tricolor	11	9	1	1	35:12=	19
Prahova	11	8	2	1	36:24=	18
A.S. Constanţa	11	6	2	3	34:22=	14
Macaby	11	7	0	4	32:24=	14
Fr. Română	11	4	3	4	27:23=	11
Dacia Unirea	11	5	1	5	27:26=	11
Turda	12	2	3	7	23:33=	7
A. C. F. R.	12	2	3	7	20:32=	7
Luceafărul	12	3	1	8	17:32=	7
Moc. Colţea	12	3	0	9	18:41=	6

SERIA VESTICA
GRUPA DE NORD

Mureşul	11	9	0	2	36:10=	18
Ind. Sârmei	11	7	2	2	24:11=	16
Crişana	12	6	4	2	18:10=	16
Universitatea	12	6	3	3	17:13=	15
Olimpia	12	5	1	6	12:17=	11
S. G. S.	11	5	0	6	18:26=	10
Stăruinţa	12	4	1	7	15:24=	9
Monopol	11	3	2	6	17:21=	8
Tricolor	12	2	3	7	15:23=	7
Victoria	12	2	2	8	8:25=	6

GRUPA SUDICA

C. A. M. T.	12	11	0	1	48:11	22
Jiul	12	8	1	3	31:16	17
C. F. R.	13	7	2	4	19:19	16
Vulturii	12	7	0	5	28:27	14
C. A. O.	11	7	0	4	39:14	14
Rov. Griviţa	12	7	0	5	24:19	14
Craiovan	12	5	1	6	26:26	11
Minereul	11	5	0	6	24:26	10
Unirea	13	2	1	10	13:33	5
Şoimii	18	1	1	16	9:58	3

Azi pe Stadion

UNIVERSUL întâlneşte Generala

Campionul categoriei a IIa, seria A se deplasează astăzi după amiază pe terenul Stadion la ora 15 pentru a da replica Generalei.

Deşi între combatanţi există o diferenţă de clasă, prevedem un match extrem de disputat.

Generala, în plină revenire de formă, a reuşit Dumnica trecută să înregistreze o victorie care le-a ridicat moralul.

Universul este, fără discuţie, superior şi cele două puncte le va cuceri cu sigur.

Cu toate acestea campionul nu trebue să-şi neglijeze adversarul deoarece Generala este astăzi echipa surprizelor.

Juniori Divizia Naţională

Venus - F. C. Rapid 3-1 (1-0)

Olympia - Unirea Tricolor matchul zilei

Juniorii Venusului au învins eri pe ai F. C. Rapid-ului cu scorul de 3—1. Matchul s'a jucat în deschidere la partida diviziona'ră Ripensia — F. F. Rapid. Prin victoria obţinută eri, Venus se menţine cu autoritate în fruntea clasamentului.

MATCHURILE DE AZI

Olympia şi U. Tricolor se întâlnesc astăzi pe arena A. C. S. A. într'un match „tare" care va prilejui o luptă strânsă şi un joc frumos.

O victorie la limită a Olympiei va fi soldul acestui joc, însă U. Tricolor când vrea să joace înscurcă socotelile oricărui adversar.

CLASAMENTUL JUNIORILOR DIVIZIEI NAŢIONALE

Venus	12	10	1	1	46: 9	21
Sp. Stud.	13	8	3	2	37:18	19
Olimpia	12	7	4	1	30:21	18
Turda	13	6	4	3	30:22	16
Unir. Tricolor	12	7	2	3	38:13	16
Juventus	13	5	3	5	26:21	13
Macaby	12	4	1	7	20:45	9
F .C. Rapid	13	3	1	9	19:31	7
Luceafărul	12	1	3	8	20:33	5
Mociorniţa	12	0	0	12	10:77	0

A. S. Dreptatea se afiliază

Cunoscuta grupare neafiliată „A. S. Dreptatea', după o activitate laborioasă de trei ani, pe tărâmul neafiliat, se va înscrie în cadrele F.R.F.A.-ului.

In tot acest timp, s'a dovedit o grupare disciplinată şi bine organizată. Prin concursul marilor industriaşi şi al tuturor sportivilor din acest cartier: Rahova-Tribunal, această asociaţie, formată din tinere speranţe, elevi, studenţi, funcţionari etc., va putea, cu timpul, să devie o grupare model.

Fiind singura Asociaţie sportivă şi culturală, din acest mare cartier, întâmpinând până în prezent multe greutăţi, activând numai prin cotizaţiile date de membrii săi, greutăţi cari au fost trecute, va fi în curând o mare Asociaţie.

Se mai primesc înscrieri ca membrii şi Duminică, 23 Aprilie a. c., la orele 8 seara, în Grădina Tribunalului (calea Rahovei) unde se va ţine şi şedinţa generală extraordinară a Asociaţiei, la acelaşi oră.

REUTER,

unul din jucătorii care intră în vederile selecţionerilor pentru matchul cu Jugoslavia

Deşi selecţionerii F.R.F.A. nu şi-au precizat încă observaţiile făcute la matchurile de până acum şi în legătură cu alcătuirea teamului naţional pentru jocul cu Jugoslavia, totuşi — pe ici — pe colo a scăpat câte un nume de jucător selecţionat sau selecţionabil.

Ultimul „scăpat" este timişoreanul Reuter, care a făcut o impresie excelentă în turneul din Orient.

Reuter pare sigur selecţionat, dar nu se ştie în ce post. Probabil inter dreapta...

Football Football Football Football

Jucătorii Chinezului în grevă!!

Ei n'au primit salariile și de-aceea nu s'au antrenat de loc în cursul săptămânii

Szillard și Hoffmann nu joacă azi

Timișoara 22 (prin telefon).— Gruparea timișoreană Chinezul trece actualmente printr'o acută criză internă din cauza lipsurilor financiare în care se sbate. Intre jucători și conducere există actualmente disensiuni serioase și încă nu se știe dacă vor fi aplanate până la ora când începe matchul cu Gloria.

ORIGINA CONFLICTULUI: SALARIILE RESTANTE

La origina conflictului este faptul că jucătorii nu și-au primit salariile de foarte multă vreme. După matchul de la București aceștia profitând de faptul că s'au întâlnit cu d. Iuga, i-au cerut salariile. Președintele grupării, în nervi — din cauza rezultatului — i-a admonestat serios și de aci s'a iscat cearta.

GREVA!!

Ajunși la Timișoara jucătorii au avut o consfătuire după care de comun acord s'a decis ca nici unul dintre ei să nu se prezinte la antrenament și solidari, să declare grevă.

Consemnul a fost respectat cu strictețe și nici Marți nici Joi nici unul din componenții primei echipe nu s'au antrenat.

De asemenea, conducerea a fost avizată că mâine nimeni nu se va prezenta la match.

CONFLICTUL A FOST APLANAT?

E ușor de închipuit că diriguitorii clubului au fost extrem de îngrijorați de acest conflict și au făcut tot posibilul pentru a-l aplana. Au reușit să convingă până azi câțiva din jucători dar restul sunt fermi pe pozițiile lor.

Dintre aceștia Hoffmann și Szillard au declarat categoric că nu vor juca mâine.

Ploeșteanu - Bodola - Prassler

iată tripleta pentru matchul cu Jugoslavia

Selecționarea echipei naționale de football pentru matchul cu Jugoslavia dela 7 Mai, merge foarte greu.

Eri, de pildă, din întregul lot de selecționabili n'au corespuns decât Bürger, Ciolac și Auer, dintre care ultimul este inutilizabil.

Totuși, din sursă oficială, suntem informați că tripleta „națională" este gata de-acum.

Ploeșteanu-Bodola - Prassler este tripleta care întrunește unanimitate de voturi.

Și —adăugăm noi — nu-i rea. E cea mai bună. Am dori-o însă, încadrată de două extreme ca Reuter și Gică Popescu.

Ripensia a învins pe F.C. Rapid

cu 2-1 (1-1)

(Urmare din pagina I-a)

Până la pauză, nimic. Câteva eforturi stinghere ale lui Auer și Moldovanu, singurii oameni din atacul feroviar, cari au făcut ceva în aceste patruzecișicinci de minute de oc.

MATCHUL DE BOX NEGRU-VINTILA ..SAU CUM A CAȘTIGAT RIPENSIA MATCHUL DE FOOTBALL.

Repriza a doua — conform unei simetrii prestabilite par'că aparține Ripensiei.

Timișorenii domină chiar de la început. Bilanțul după un sfert de oră: ambele echipe au ratat un goal.

Primul moment de echilibru este exploatat de Auer: un shoot foarte puternic peste bară. Apoi Negru scapă un goal, care putea fi realizat mai mult de nouăzeci dintr'o sută de procente.

Dobay a centrat pe jos și Sepi a reluat direct dela câțiva metri de poartă în pieptul lui Negru, care plonjase la picioarele lui Marton lămurește situația acordând corner.

Bate Ciolac și Marcu dă cu capul peste bară.

Imediat, Bogdan pornește o acțiune pe dreapta și Moldoveanu reia puternic centrarea acestuia. Pavlovici apără însă primul și ultimul shoot greu al matchului său.

Ripensia domină categoric. In bună parte pentrucă linia de halfi a Rapidului joacă prea în urmă, iar înaintarea nu poate reține nici o minge.

Și poate pentru că s'a produs o schimbare fericită: Sepi a trecut pe aripa stângă, locul lui fiind luat de Dobay.

Goalul victoriei: o fază splendidă a înaintării timișorene și o încurcătură gratuită a apărării feroviare. Marcu a trecut lateral mingea lui Ciolac care a prelungit-o imediat lui Dobay. Noul centru atacant al Ripensiei îl deschide pe Sepi, care trimite înapoi la Dobay cu capul. Și acesta la Bindea, care era complet liber.

Un shoot mai mult sau mai puțin puternic și Negru scapă mingia, care se duce în goal.

..Vintilă este gata să intervină, dar Negru în loc să dea a doua oară cu pumnul în minge, îl lovește pe Vintilă și balonul a intrat în plasă.

Ripensia continuă să domine. Rapid face toate schimbările posibile în linia de atac. Bogdan trece aproape prin toate posturile. (Numai aceste schimbări și ar fi fost deajuns ca atacul feroviar să-și piardă condiția fizică: să traversezi de trei ori în lățime stadionul este o performanță obositoare).

MARCU RATEAZA UN „11 METRI"

Să amintim în treacăt că Bogdan a marcat un goal anulat pentrucă era în offside.

Și apoi Marcu a ratat o lovitură de la 11 metri.

Bindea a centrat exact în mâna lui Lengherlu. Blondul inter timișorean a bătut afară, destul de departe de bara verticală.

Rapid face eforturi disperate pentru a egala dar nu poate pentrucă Culdan nu știe să tragă decât cu stângul.

Intr'adevăr, după ce a driblat toată apărarea timișoreană Culdan a avut mingia pe dreptul și n'a putut face decât s'o împingă — cu un fundaș calm — ușor lui Pavlovici.—

Imediat după această fază el a nimerit bara de la 20 metri distantă. Și Auer ratează trăgând de la 11 metri peste bară. Pavlovici nu era în poartă.

CEI DOUI INTERI ȘI CEI TREI „SEMI MIJLOCAȘI" FEROVIARI

Considerații tecnice ? Ripensia a câștigat datorită celor doui interi: Marcu și Ciolac.

Marcu are un joc foarte simplu. Când nu trage la poartă și nu deschide în cruciș — indiferent — că trebue sau nu — pasează lateral la Ciolac. Ceia ce e un lucru foarte inteligent pentrucă Ciolac este un jucător rutinat, care știe să joace foarte, foarte bine football.

Eri s'a întâmplat la fel. Toate acțiunile atacului timișorean au fost controlate de Ciolac și au fost francate cu marca inteligenții lui deosebite.

Al doilea element „ripensist" care a contribuit la victoria timișoreană a fost forma excepțională a lui Buerger dar au contribuit la victoria aceasta foarte preițoasă și factori de natură feroviară.

In primul rând se plasează, firește, linia de atac, care a jucat foarte slab, atât de slab încât nici n'a mai contat în repriza a doua.

Și apoi cei trei halfi, cari au jucat eri ca trei „semi mijlocași". Vintilă a jucat bine, în stilul lui — dar compartimentul a jucat numai în apărare. In partea a doua a matchului nici n'au mai trecut de lina de centru.

Intre ei și înaintarea feroviară a fost un spațiu liber, în care Ciolac și Marcu au controlat nestingheriți mingia.

Selecționabilii ? Buerger e sigur. Pavlovivi n'a putut fi verificat, Baratky a jucat foarte slab, Bogdan a centrat suficient de precis dar târziu și n'a avut nici o acțiune personală. Vintilă poate fi selecționat. Bindea și Dobay? Sunt alte extreme mai bune decât ei.

Restul jucătorilor ? Regdon l-a secondat bine pe Buerger. Gall e mereu tuns, Nagy a jucat destul de bine iar Tabacu a făcut ce-a putut (dar puțin).

Sepi, slab. Negru nesigur și foarte emoționat. Marton și Lengheriu au jucat bine : duri și cu degajeri puternice. Cuedan ? Nici pe extremă nu se poate juca numai cu un singur picior.

Auer ? A muncit foarte mult dar a jucat foarte individual.

FORMAȚIILE

RIPENSIA : Pavlovici, Buerger, Regdon ; Gall, Nagy, Tabacu ; Bindea, Ciolac, Sepi, aMrcu, Dobay.

RAPID : Negru, Marton, Lengheriu ; Vintilă, Rășinaru, Costea; Bogdan, Moldovanu, Auer, Baratky, Cuedan.

N. Sucitulescu

O STARE DE SLĂBICIUNE INGRIJORĂTOARE

QUINTONINE *triumfă*

„Am 31 de ani, scrie Dl. M. René PESTY, 5 rue d'Alsace-Loraine din Garenne, și ajunsesem într'o stare de slăbiciune în adevăr neliniștitoare. Injecții, poțiuni, nu au folosit. Am încercat Quintonine, care cel puțin este un produs natural. Termin abia primul meu flacon și rezultatul este cu totul deosebit".

Quintonine este un extract concentrat lichid cu bază de plante tonice aperitive și stomachice, ca cari glicero-fosfatul de calciu adaogă elementele sale reconstituante. Amestecul de Quintonine cu un litru de vin de masă dă instantaneu un litru întreg de vin fortifiant delicios, suveran în toate cazurile de slăbiciune, anemie, depresiune, lipsă de poftă de mâncare. Un păhărel înaintea fiecărei mese — și veți regăsi repede bucuria de a trăi.

QUINTONINE

PRODUS FRANCEZ. — LABORATOARELE HELIN

Dă înfățișare bună

LA FARMACII ȘI DROGUERII

Astăzi,

Divizia Națională A în provincie

In cadrul Diviziei Naționale A, astăzi se dispută în provincie următoarele matchuri :

REȘIȚA
U. D. R. — Venus (0—2).

BAIA MARE
Carpați—Juventus (2—1).

TIMIȘOARA
Chinezul—Gloria (6—1).

ARAD
A. M. E. F.A. —Victoria (0—2).

VIITOAREA ETAPA...

...se va desfășura Duminică după următorul program :

București: Juventus-Rapid.
Timișoara: Ripensia-Venus.
Arad : A.M.E.F.A.-Sportul Studențesc.
Reșița: U.D.R.-Carpați.
Ploești : Tricolor C.F.P.V.-Chinezul.
Cluj: Victoria-Gloria.

Barlassina

conduce astăzi matchul H.A.S.K. - B.S.K.

Belgrad, 22 (Radio). — **Matchul de campionat H. A. S. K. — S. K. Beogradsky — care se dispută mâine la Zagreb — va fi condus de cunoscutul arbitru italian Barlassina.**

Divizia națională B în provincie

Azi se dispută în țară următoarele partide în cadrul diviziei naționale B.:

TIGHINA
Traian—D. V. A.
Favorit: Traian.

IAȘI
Victoria C.F.R.—Textila.
Favorit: Victoria C.F.R.

CHIȘINAU
Sporting—H.L.A.
Favorit: Sporting.

GALAȚI
Gloria C.F.R.—Dragoș Vodă.
Favorit: Gloria C.F.R.

BRAILA
Franco Română—Dacia Unirea.
Favorit: Franco Româna.

CONSTANȚA
A. S. Constanța—Macaby.
Favorit: A. S. Constanța.

TG. MUREȘ
Mureșul—Universitatea,
Favorit: Mureșul.

CAMPIA TURZII
Industria Sârmei—Crișana.
Favorit: Ind. Sârmei.

ORADEA
Stăruința—Tricolor.
Favorit: Stăruința.

SIBIU
S. G. S.—Olimpia.
Favorit: Olimpia.

CRAIOVA
Craiovan—Jiul.
Favorit: Craiovan.

LUGOJ
Vulturii—C.A.O.
Favorit: C.A.O.

A. IULIA
Unirea M. V.—Minerul.
Favorit: Unirea M. V.

CONVOCARI

Sportul Studențesc coavoacă azi, Duminică 23 Aprilie, orele 9. la Districtul de foot-ball în str. Regală 12, în vederea deplasării pe stadionul muncitoresc, în vederea jocului cu Macabi, următorii juniori: Cristea, Nicu, Nedelcu, Avramescu, Costache, Rădulescu, Romulus, Văduvescu, Dobrescu, Antonescu, Popa, Mihalache, Ungureanu, Manolescu, Panait, Mihăescu, Popescu Șt.

● **Sportul Muncitoresc** convoacă azi la ora 9,15 pe terenul Stadion următorii jucători: Slăvescu V., Molnar I., Marinescu A., Ciuraru Fane, Șerbănescu I., Marinescu I., Popescu D., Toth, Al. Nicolae D, Leca, Stoenescu T., Radu Nicolae, iar la ora 10 pe terenul Belvedere pe Ignat Dan.

● **F. C. Biruința** convoacă Duminică 23 crt., la orele 16, pe terenul său, pe următorii jucători, în vederea matchului cu Grivița: Calciu, Pantu, Popescu L., Stoenescu I și II, Ionel Fakiru Taum, Țăranu, Huter, Oprea, Costel, Crasoveanu și Ionescu Onea lipsă va fi aspru sancționați.

● **C. S. Olympia** convoacă pentru astăzi pe terenul A. C. S. A.:

Juniorii la orele 8 dim., pentru matchurile cu Unirea Tricolor și Monitorul Oficial.

● **Industria Iutei** convoacă pe terenul său azi la ora 13 pe jucătorii echipei de juniori și ai primei echipe. In special sunt invitați să se prezinte neapărat: Sili Cristescu, Lerany Gogu, Mitran, Decu, Ion, Podocea, Getco, Crețu, Vanea. Vulkan și Constantinescu.

● „METROPOLA" secția de foot-ball convoacă pentru astăzi 23 Aprilie 1939 ora 15 toți jucătorii săi la U. C. B. str. Sărindar, de unde vor pleca la terenul BTMT pentru matchul cu C. F. R. Buc. Tr.

Prezența e obligatorie pe orice timp iar cei ce vor lipsi vor fi aspru sancționați.

A fost schimbat arbitrul jocului

A. S. Constanța - Macaby

Comisia centrală de arbitri neprimind până acum nici o confirmare din partea d-lui Oprișenescu, însărcinat inițial cu conducerea jocului A. S. Constanța-Macaby, a delegat în locul d-sale pe d. Emmerich Freud (Timișoara).

In atenția semifinaliștilor Cupei României

Comisia cupei României aduce pe această cale la cunoștința delegaților grupărilor C.A.M.T., Sportul Studențesc, F. C. Rapid și Unirea Tricolor că sunt convocați astă seară la ora 19.30 în localul F. R. F. A., în vederea unei consfătuiri privitoare la ajungerea unui acord pentru disputarea semi-finalei între cluburile bucureștene.

Finala Cupei Angliei de amatori

Londra, 22. — Incă un match de cupă s'a disputat astăzi în Anglia și anume, finala Cupei Amatorilor. Echipa Bishop Auckland a învins pe Willington cu 3:0.

P A G I N A H I P I S M U L U I

ASTAZI LA BANEASA — PREMIUL GHIAUR — 2000 METRI — 75.000 LEI

VOR CONCURA BUBUREL, BRANCAS, STOP ȘI CODRU. DOUA HANDICAPURI REUȘITE. COLOMBO, MAZEPA ȘI AMNAR VOR DISPUTA PREMIUL MAUS

Seria organizărilor de succes continuă în chip fericit azi la Băneasa. Ca de obiceiu, Jockey Clubul prezintă un program de aleasă factură. Un program care oferă toate garanțiile unui categoric succes. Patent „Jockey Club", acest program se remarcă printr'o seamă de interesante atribute.

In centrul lui se află premiul Ghiaur, una din clasicele dispute ale pur sângilor dela noi.

PREMIUL GHIAUR, O CURSA DE VEDETE

Premiul Ghiaur este una din importantele dispute ale vârstnicilor. Toate edițiile lui au fost probe interesante. Aceia din anul curent nu este mai prejos. Dimpotrivă, este o alergare foarte semnificativă, care ne edifică în largă măsură asupra actualelor posibilități ale principalilor alergători dela noi.

Chiar lipsită de participarea lui Naplom și Szantas, această cursă se prezintă peste așteptări. In acest sens este concludent faptul că vor alerga Buburel, câștigătorul premiului Regal din anul trecut, Brancas, Hop și Codru. Asemenea elemente desigur că vor ocaziona o dispută spectaculoasă.

DOUA HANDICAPURI REUȘITE

Foarte reușite sunt cele două handicapuri ale zilei, premiile Nemira și Sagesse. Pe hârtie se prezintă ca două veritabile sarade.

*

Programul mai conține premiul Maus în care vom revedea pe Columbo, Mazepa Amnar și Halmei. Premiul Logrești și Premiul Eric.

PREMIUL ERIC

Medardus are o bună șansă. Roibul din antrenamentul lui Ujvari este elogios recomandat de performanțele din acest an. In mod normal n'ar trebui să cedeze lui Afurisit.

Indicăm: MEDARDUS, *Afurisit.*

PREMIUL NEMIRA

Foarte dificilă alergare. Mai mult prin simplă impresie selecționăm pe Sukoro, Lăncier și Bravo Mă. Sukoro știe să galopeze. Drept este că poartă o greutate mare. Il socotim totuș capabil să câștige. Lăncier și Bravo Mă sunt doi primejdioși adversari pentru pensionarul lui Ujvari.

Indicăm: SUKORO, *Lăncier*, Bravo Mă.

PREMIUL LOGREȘTI

In lupta finală vor conta Farmec, Necaz și Tuluța.

Tuluța a concurat bine în premiul Mixi, disputat la 10 Aprilie. Nu este însă o iapă pe care să se poată conta. Intre Necaz și Farmec, vom preferi pe ultimul. Are de partea lui un bun galop public.

Indicăm: FARMEC, *Necaz.*

PREMIUL MAUS

Colombo este elogios recomandat de performanța din premiul Prince D'Orange II. Pe baza rezultatului acestei curse, roibul barează net pe Mazepa, adversarul lui principal. Totuș situațiunea lui nu este atât de clară pe cât pare la prima vedere. Din partea lui Mazepa se poate scompta un progres de formă.

Indicăm: COLOMBO, *Mazepa.*

PREMIUL GHIAUR

O cursă admirabilă.

Codru este barat de reprezentanții grajdului Schwartz. Aceștia vor avea însă în Stop un serios adversar. Ceva mai mult. Roibul hergheliei Cislău este capabil să-i birue chiar. Primește descărcări serioase.

Indicăm: STOP, *Buburel.*

PREMIUL FLAMURA

Dacă Pricina deține valoarea bună este cea mai calificată să birue. Frunză reprezintă un real pericol pentru pensionara lui Romanes.

Indicăm: PRICINA, *Frunză.*

PREMIUL SAGESSE

Marche en avant, Carmen, Li și Olaf sunt inseparabili pe hârtie. Motivul care ne determină să mergem cu Marche en avant, este că abordează distanța lui favorită. Carmen și [illegible] Li îl vor întinde însă serios.

Indicăm: MARCHE EN AVANT, *Carmen, Li.*

CONCURENȚII PROBABILI

Premiul ERIC — 1700 m. — 20.000 lei

Afurisit	61½	Tănase
Geza	57	?
Balsors	57	Ilinca
Medardus	62½	J. Gill
Très Pratique	61½	Cristea R.

Premiul NEMIRA — W. h'cap — 1200 metri — 25.000 lei

Sukoro	64	R. Cristea
Meșteru Man.	62	x
Cremene	60	0
Conița II	58½	0
Bravo Mă	57½	N. Ilinca
Etiquette	56½	0
Balihoo	56	Vincent
Belea II	50½	Mullot
Harar	47	Tănase
Golanca	47	Logofătu
Răzleț	46	Tasim
Sarica	45	0
Lăncier	45	Oprescu
Poiana	45	0
Baby II	45	0

Premiul LOGREȘTI — 1500 metri — 25.000 lei

Ticu	51	Cucu
Puișor	54½	Mullot
Geza	54	0
Marcella	58½	Gill
Getta	57	Tănase
Tuluța	55½	Urdăreanu
Farmec	57%	Ilinca
Jony	44	Crișan
Medardus	57	0
Très Pratique	58½	Cristea R.
Necaz	55	Rosos

Premiul MAUS — 1800 metri — 40.000 lei

Colomba	59½	R. Cristea
Răsvrătit	57	0
Bock	55½	G. Enescu
Olaf	58	0
Amnar	55	?
Mazeppa	57	Cucu
Halmei	60%	Huțuleag

Premiul GHIAUR — 2000 meri — 75.000 lei

Stop	53½	J. Gill
Naplom	62½	0
Codru	54	Ilinca
Buburel	58½	Vincent
Brancas	58	Cucu
Szantas	56	0

Premiu[l] Flamura — 1600 metri — 30.000 lei

Etiquette	43½	0
Cin'te ține	51½	Urdăreanu
Marcella	52½	Iosza
Leoaica	45½	0
Pricina	49½	Rosso
Frunză	56½	Gill

Premiul SAGESSE — Handicap — 1600 metri — 35.000 lei

M. en avant	64	Vincent
Medardus	63½	0
Don Alberto	63½	J. Gill
Frunză	63	0
Marcella	62	0
Afurisit	61	0
Carmen	59	G. Enescu
Li	55½	Cucu
Olaf	53%	Huțuleag
Aida	51½	Iosza
Stăpân	45½	0
Golanca	44½	0

INFORMAȚII

ERI LA BANEASA TRAP

● AU FOST distanțați: *Tătăran*, în parcursul premiului Githa, dela locul al 5-lea, pentru galopuri repetate.

Lancia în premiul Gustav, pentru mers neregulat.

Tais, în acelaș premiu, pentru galop la sosire.

Cina, în premiul Gura Ocniței, dela locul al doilea, pentru galop la sosire.

Voevod, în parcursul aceluiaș premiu, dela locul al cincilea, pentru mers neregulat.

Lin, tot în premiul Gura Ocniței, pentru galop la sosire.

Cilly Hanover, în acelaș premiu, pentru galopuri repetate.

Leu, în premiul Gacsina, dela locul al patrulea, pentru mers neregulat.

Livada, în aceiași alergare, pentru acelaș motiv.

● AU FOST AMENDAȚI: *N. Gaidaev*, cu 500 lei, deoarece nu a ținut linia, în finala premiului Al. Constantinescu, cu Gondolat II.

I. Todiraș, cu 500 lei, pentru că a intrat în bandă cu Tais, în premiul Gustav.

● COMISARII ALERGARILOR, au ridicat aprentisului G. Iurca, licența pe o zi de curse, pentru provocare de plecare greșită, cu Iarba, în premiul Gura Ocniței.

● JOCUL AUSTRIAC, ajuns la 61.180 lei, s'a închis, după victoria Răsurei, în premiul Gura Ocniței.

● ȘI-AU AMELIORAT recordurile carierii, următorii trăpași:

Jarvis, cu 1.1 sec.; a coborît la 1 min. 28 sec., 1.

Ghimp cu 0,3 sec.; a marcat 1 min., 32 sec., 6.

Zeta cu 1,9 sec.; actualul record este de 1 min., 31 s., 7.

Rama II cu 1,4 sec.; a mers în 1 min., 2[illegible] sec., 8.

Ulis cu 6 [illegible] sec.; a ajuns la 1 min. 37 sec. 4.

Măgura cu [illegible] 0,2 sec.; și-a fixat recordul la 1 min., 33 s., 6.

Luna cu [illegible],3 sec.; recordul actual 1.36.

Tufănica cu 1,6 sec.; a coborît la 1 min., 31 sec., 8.

Sorana cu 0,7 sec.; a trotat în 1 min., 36 sec., 2.

Pisica cu [illegible]1,4 sec.; a ajuns la 1.27.

Citronat Gordon cu 0,7 s.; a coborît la 1 min., 24 sec., 1.

Tutun cu [illegible]1,3 sec.; noul record, 1 min., 28 sec., 9.

Răsura cu 6,5 sec.; a înregistrat 1 min., 36 sec., 7.

Extra cu [illegible],1 sec.; noul record 1 min., 36 sec., 8.

Lilia cu 3,8 sec.; a stabilit la 1 min., 42 sec., 5.

Joppa Hanover cu 2,2 sec.; a parcurs km. în 1 m., 22 s., 8.

Gruia cu 0,7 sec.; a coborît la 1 min., 25 sec., 7.

● LA EVENT s'au plătit următoarele cote:

La TRIBUNA:

Zeta — Antrag 36.

Măgura — Gruia 118.

Joppa Hanover-Răsura 253.

Răsura—Busuioc 847.

La PELUZA:

Zeta—Antrag 41.

Măgura—Gruia 93.

Joppa Hanover-Răsura 161.

Răsura—Busuioc 650.

Un mare joc austriac azi la Băneasa

Premiul inițial 163.258 lei

La Băneasa va avea loc azi un mare joc austriac. Premiul inițial este 163.258 lei. Cursele zilei nefiind prea grele, la „austriacul" de azi se prevede mare animație. Mai mult decât sigur că premiul final va depăși un sfert de milion.

PRONOSTICURILE PRESEI

ZIARELE	Premiul Eric	Premiul Nemira	Premiul Logrești	Premiul Maus	Premiul Ghiaur	Premiul Flamura	Premiul Sagesse
Universul-Sport	Medardus Afurisit	Sukoro Lăncier	Farmec Necaz	Colombo Mazzepa	Stop Buburel	Pricina Frunza	M. en avant Carmen
Gazeta Sport.	Medardus Afurisit	Balihoo Bravo Mă	Tuluța Getta	Colombo Mazzepa	Gr. Schwartz Stop	Pricina Frunză	M. en avant Aida
Universul	Afurisit Medardus	Bravo Mă Harar	Tuluța Necaz	Colombo Olaf	Herg. Scroviște Szantas	Frunză Leoaica	Li Olaf
Curentul							
România	Medardus Afurisit	Lăncier Golanca	Farmec Getta	Colombo Mazzepa	Gr. Schwartz Stop	Pricina Cin'te ține	M. en avant Olaf
Timpul	Medardus Très Pratique	Harar Bravo Mă	Necaz Tuluța	Colombo Mazzepa	Gr. Schwartz Codin	Frunză Cin'te ține	Don Alberto Li
Porunca Vremii	Afurisit Medardus	Harar Sukoro	Necaz Tuluța	Mazzepa Colombo	Herg. Scroviște Szantas	Frunză Pricina	Li Olaf
Ordinea	Afurisit Medardus	Lăncier Harar	Getta Necaz	Colombo Olaf	Naplom Szantas	Leoaica Frunză	Li Don Alberto
Seara	Balsors Medardus	Conița II Harar	Farmec Tuluța	Colombo Amnar	Herg. Scroviște Buburel	Pricina Frunză	Li Don Alberto
Semnalul	Medardus Afurisit	Meșteru Man. Sukoro	Farmec Necaz	Amnar Colombo	Gr. Schwartz Naplom	Pricina Frunză	M. en avant Don Alberto
Evenimentul	Medardus Afurisit	Harar Bravo Mă	Farmec Getta	Colombo Mazzepa	Herg. Scroviște Brancas	Frunză Pricina	Don Alberto M. en avant
Cei mai indicați	Medardus 6 Afurisit 3 Balsors 1	Harar 3 Lăncier 2 Meșteru M. 1 Conița II 1 Sukoro 1 Balihoo 1 Bravo Mă 1	Farmec 5 Tuluța 2 Necaz 2 Getta 1	Colombo 3 Mazzepa 1 Amnar 1	H. Scroviște 5 Gr. Schwartz 4 Stop 1	Pricina 5 Frunză 4 Leoaica 1	M. en avant 4 Li 4 Don Alberto 2

E R I, L A B A N E A S A T R A P

Joppa Hanover a câștigat premiul Constantinescu

Iapa americană a stabilit 1.22.8. Gruia și Pisica au concurat bine. Zeta, la a 6-a victorie consecutivă. Ghid, Antrag, Răsura, Măgura și Busuioc, în formă

Prezența pe programul reuniunei de eri a clasicei încercări, premiul Alexandru Constantinescu, a imprimat acestei întruniri o doză de mare interes. Drept este că au disputat clasica întrecere cei mai buni trăpași dela noi. Numai Haron a lipsit.

Celelalte probe deasemeni au fost atracțioase. In asemenea condițiuni, este explicabilă marea afluență de public.

JOPPA HANOVER, O MARE CAMPIOANA

Premiul Constantinescu a evidențiat încă odată marile calități ale iepei americane. Este indiscutabil că Joppa Hanaver este cel mai bun trăpaș care a fugit în România.

Ceva mai mult. Este de clasă internațională. Suntem siguri că ar putea concura cu succes pe orice hipodrom din apus.

N'ar fi riscată cu ea o expediție în premiul Americei. Eri a marcat 1.22.8. Este însă capabilă actualmente de un record în jurul lui 1.20.

GRUIA INVINGATOR IN REPRIZA INTAIA

Repriza întâia a premiului Constantinescu a revenit lui Gruia.

Atât în eliminatorie, cât și în finală, armăsarul hergheliei Rușețu a concurat peste așteptări. Dovadă faptul că și-a ameliorat recordul carierei.

CEILALȚI CONCURENȚI AI PREMIULUI CONSTANTINESCU

Gondolat II și Roland D., doi din leaderii trăpașilor noștri au concurat bine. Au avut însă neșansa să întâlnească o adversară de clasă internațională, în speță Joppa Hanover.

Amilkar s'a lovit de inconvenientul reintrărei.

Pisica în schimb a fost o mare revelație. A reușit 1,27.

Ceilalți sunt la locurile lor.

ZETA LA A ȘASEA VICTORIE CONSECUTIVA

Un accent special vom pune pe victoria iepei Zeta. Roaiba din Peter the Brewer a reușit a șasea victorie consecutivă. Este o iapă de ridicată clasă care va procura multe satisfacții sportivului ei proprietar, d. maior Petrovici.

GHID, ANTRACG, RASURA, BUSUIOC ȘI MAGURA IN FORMA

O impecabilă formă a dovedit Antrag. El a dispus în premiul Gotha de Vivat, dându-i 40 de metri. Dacă ținem seamă de faptul că distanța era lungă pentru el, Victoria fiului lui Colonel Bosworth capătă o deosebită semnificație.

Ghid, dând 60 de metri iepei Poenița în premiul Glașatai, s'a arătat ca un serios competitor al Derbyului.

Răsura a reușit și ea o victorie deosebit de merituoasă. Pare dotată cu aptitudini de fond. Ghinea a repurtat un dublu succes cu Măgura și Busuioc. Profesionistul român a susținut foarte energic atât pe Măgura cât și pe Busuioc. Este unul din bunii noștri conducători.

Referitor la Măgura, ar fi de adăogat că se află în plin progres.

Rezultatul și descrierea alergărilor

295. Premiul GLASATAI — Condiție (1/5)
(14.37) 10.000, 3000, 1200, 800 lei

280 GHID	1	2200	3.16^{2}	1.29^{2}	Andreyevsky	14	15
291 Poenița	2	2140	16^{3}	31^{7}	Szabo	18	20
188 Jarvis	3	2240	17^{3}	28^{7}	Grünwald	269	118
260 Ghimp	4	2180	21^{7}	32^{6}	Slobozenco	1077	474

GHID (Texas și Githa) aparține d-lui I. Tulcianov și este antrenat de A. Podoleacov.
Primă de crescător lei 1000 d-lui D. Tulcianov.
Cotele: Tribună 14; 10, 10. Peluză 15; 11, 15.

Poenița pornește în fruntea plutonului, urmată de Ghimp, Ghid și Jarvis. După primul kilometru Poenița continuă să conducă, având în spatele ei pe Ghid, Ghimp și Jarvis. Ghid se apropie treptat de înaintașă și după o scurtă luptă obține avantajul în apropierea sosirei. A treia Jarvis.

296. Premiul GITHA — Condiție (1/2)
(15,03) 12.000, 3700, 1500, 800 lei

268 ZETA	1	1780	2.43^{1}	1.31^{1}	Fischer	12	12
277 Rama II	2	1820	43^{3}	29^{8}	Grünwald	43	62
285 Ulis	3	1700	45^{5}	37^{4}	Pavlic	220	640
291 Draga Mea	4	1740	46_{2}	35^{6}	Gaidaev	67	42
259 Tătăran		1740	—	—	Gram	230	326^{1}

1) Dist. loc 5 pt. galopuri repetate și oprit

ZETA (Peter the Brewer și Flaming Youth) aparține d-lui Maior P. Petrovici și este antrenată de E. Fischer.
Cotele: Tribună 12; 10, 10. Peluză 12; 11, 12.

Ulis pleacă în fruntea plutonului, urmat de: Draga Mea, Tătăran, Zota și Rama II. Tătăran galopează și la prima trecere prin fața tribunei ordinea este: Ulis, Draga Mea, Zeta, Rama II, Tătăran. In ultimul ocol Zeta ia comanda și, deși ia un galop pe linia dreaptă, rezistă atacului dat de Rama II. Ulis rămâne al treilea.

297. Premiul GOTHA — Condiție
(15.30) 12.000, 3700, 1500, 800 lei

284 ANTRAG	1	2240	3.14^{4}	1.26^{8}	Grünwald	25	28
243 Vivat	2	2200	14^{6}	28^{4}	Crainic	48	44
282 Katy Caid	3	2200	15^{1}	28^{8}	Corol	131	113
282 Champion	4	2240	15^{6}	27^{4}	Ghinea	430	299
254 Szeged		2180	17^{7}	30^{7}	Tassopol	18	20
282 Lucifer II		2240	19^{3}	29	Fischer	293	1045
284 Kanada		2260	—	—	Grăjdănescu	860	190

ANTRAG (Colonel Bosworthy și Anty Guy) aparține d-lui G. Adem și este antrenat de L. Grünwald
Cotele: Tribună 25; 16, 21. Peluză 28; 14, 21.
Event: Tribună 36. Peluză 41:10 lei.

Szeged conduce, urmat de Katy Caid, Vivat, Lucifer II, Champion, Antrag și Kanada. După primul kilometru, Antrag ajunge în poziția a doua. Pe linia dreaptă, Antrag întrece pe Szeged care schimbă pasul, fiind presat — și păstrează un scurt avantaj asupra lui Vivat, care termină puternic. Katy Caid se plasează a treia.

298. Premiul GUSTAV — Handicap
(15,58) 9000, 2300, 1000, 700 lei

287 MĂGURA	1	1760	2.44^{8}	1.33^{6}	Ghinea	24	21
293 Luna	2	1720	45	36	Tassopol	72	60
270 Tufănica	3	1800	45^{3}	31^{5}	Gaidaev	91	79
138 Sorana	4	1720	45^{6}	36^{2}	Andreyevsky	65	93
267 Aluniș		1760	47^{1}	35	Szabo	123	97
279 Crai		1760	48^{3}	35^{6}	Crainic	86	105
291 Pinkerton		1780	49^{1}	35	Gavrilescu	181	433
228 Makrele		1800	50^{3}	34^{6}	Grünwald	492	433
290 Mura II		1760	53^{9}	38^{8}	Dumitrescu	349	325
270 Valona		1700	3.20^{1}	57^{8}	Pavel	3168	1945
202 Lancia		1700	54^{6}	42^{9}	Fischer	87	102^{1}
287 Tais		1740	59^{4}	43^{2}	Toderaș	1216	762^{2}

1) Dist. pt. mers neregulat
2) Dist. pt. galop sosire

MĂGURA (H. P. și Makvirag) aparține d-lui Lt.-Col. V. Trifulescu și este antrenat de d. Lt.-Col. V. Trifulescu.
Cotele: Tribună 24; 15, 19, 21. Peluză 21 14, 19, 19.

Lancia conduce plutonul, urmată de Valona, Luna, Sorana, Tais, Măgura, Crai, Aluniș, Mura II, Pinkerton, Tufănica, Makrele. După prima trecere prin fața tribunei, ordinea este: Lancia, Luna, Sorana, Crai, Măgura, Aluniș, Tais, Tufănica, Mura II, Makrele, Pinkerton, Valona. Pe partea opusă tribunei, Luna depășește pe Lancia, a treia fiind Sorana, urmată de Măgura și Crai. In ultimul ocol, Măgura ajunge în spatele iepei Luna, pe care o învinge cu ușurință pe linia dreaptă. Luna păstrează un scurt avantaj asupra iepei Tufănica.

299. Premiul AL. CONSTANTINESCU — Record (Repr. I-a)
(16,23) 10.000, 3000, 1200, 800 lei

292 GRUIA	1	1740	2.29^{2}	1.25^{8}	Andreyevsky	29	32
272 Pisica	2	1720	29^{3}	27	Crotenco	25	27
283 Citronat Gordon	3	1780	29^{7}	24^{1}	Cercasov	32	23
288 Pock	4	1740	31	26^{8}	Gaidaev	338	742
288 Tutun		1700	31^{1}	28^{9}	Slobozenco	497	660
283 Torent		1720	31^{2}	27^{0}	Crainic	454	846
264 Anny Worthy		1740	32^{3}	27^{6}	Corol	313	5940
266 Gupardian Girl		1720	37^{1}	31^{4}	Fischer	335	204
294 Casatca		1720	40^{6}	33^{4}	Pavlic	91	174

GRUIA (Strolch și Grija) aparține Hergheliei Naționale Rușețu și este antrenat de A. odoleacov.
Primă de crescător lei 1000 Herg. Naționale Rușețu.
Cotele: Tribună 29; 12, 13, 12. Peluză 32; 13, 12, 11.
Event: Tribună 118. Peluză 93:10 lei

Tutun pornește în fruntea plutonului, urmat de Casatca, Torent, Pisica, Guardian Girl, Pock, Anny Worthy, Gruia, Citronat Gordon. La prima trecere prin fața tribunei, ordinea este: Torent, Pisica, Tutun, Guardian Girl, Casatca, Gruia, Citronat Gordon, Pock, Anny Worthy. Pe partea opusă tribunei, Gruia ocupă locul al treilea și pe linia dreaptă, întrece pe Pisica. Citronat Gordon se plasează al treilea.

300. Premiul AL. CONSTANTINESCU — Record (Repr. II-a)
(16,48) 10.000, 3000, 1200, 800 lei

273 JOPPA HANOVER	1	1800	2.30^{0}	1.23^{8}	Cerkasov	15	13
283 Gondolat II	2	1.00	31^{2}	24	Gaidaev	54	38
272 Sam Worthy	3	1740	32^{5}	27^{0}	Corol	44	76
264 Ideal	4	1720	32^{7}	28^{8}	Grünwald	275	232
284 Roland D.		1800	34^{3}	25^{8}	Fischer	140	244
— Amilkar		1820	35^{0}	25^{5}	Grăjdănescu	54	38
207 Catinca		1720	36	30^{7}	Ghinea	2015	146
273 Valențio		1740	39^{4}	31^{4}	Crainic	109	220

JOPPA HANOVER (Peter the Brewer și Sisiter Bertha) aparține Contesei E. Benckendorff și este antrenată de N. Terehov.
Cotele: Tribună 15; 11, 13, 12. Peluză 13; 10.50, 10.50, 10.50.

Catinca pleacă în fruntea plutonului, urmată de Ideal, Sam Worthy, Valențio, Gondolat II, Roland D., Amilkar. La prima trecere prin fața tribunei, ordinea este: Catinca, Ideal, Sam Worthy, iar Valențio, Gondolat II, Joppa Hanover și Roland D, formează un grup compact. Pe partea opusă tribunei, Sam Worthy depășete pe Catinca, iar Gondolat II este al treilea, înaintea lui Ideal și iepei Joppa Hanover Pe linia dreaptă, se desprinde Gondolat II. Este însă prins și învins cu ușurință de Joppa Hanover, în apropierea sosirei. Sam Worthy al treilea.

301. Premiul GURA OCNIȚEI — Handicap
(17,25) 8000, 2000, 1000, 500 lei

278 RĂSURA	1	2180	3.30^{8}	1.36^{7}	Gaidaev	192	213
290 Extra	2	2200	32^{9}	36^{8}	Dobrescu	31	31
277 Lilia	3	2100	35^{1}	42^{5}	Slobozenco	643	213
290 Desiș	4	2180	48^{2}	44^{7}	Ghinea	417	570
168 Romănaș		2120	53	50^{4}	Weich	885	426
231 Iarba		2100	4.09^{7}	58_{0}	Iurca	7083	1026
226 Cina		2100	3.30^{8}	40^{4}	Tassopol	32	30^{1}
248 Voevod		2100	42^{3}	46	Fischer	98	183^{2}
287 Lin		2100	50^{3}	50^{7}	Szabo	109	98^{3}
290 Cilly Hanover		2140	opr.	—	Pavlic	90	76^{4}
277 Santuța					T. Marcu		

1) Dist.II pt. galop sosire
2) Dist. V. pt. mers neregulat
3) Dist. pt. galop sosire
4) Dist. pt. galopuri repetate

RĂSURA (Gordon Peter și Csipkerossa) aparține Grajdului Sterea și este antrenată de J. Marcu.
Cotele: Tribună 192; 55, 23, 75. Peluză 213; 51, 22, 28.
Event: Tribună 153. Peluză 161:10 lei.

Voevod pleacă în fruntea plutonului, urmat de Cina, Lilia, Lin, Iarba, Romănaș, Cilly Hanover. Desiș, Răsura, Extra, iar Santuța rămâne la start. După primul kilometru ordinea este: Cina, Voevod, Lilia, Cilly Hanover, Răsura, Extra, Lin, Romănaș, Desiș, Răsura. In spatele iepei Cina, se află Răsura, urmată de Lilia. Răsura se apropie puternic și bate de puțin pe Cina, care galopează la sosire. Prin distanțarea ei, locurile următoare se atribue iepelor Extra și Lilia.

302. Premiul AL. CONSTANTINESCU — Record (Repr. finală)
(17,53) 20.000, 5000, 3000, 1200, 800 lei

300 JOPPA HANOVER	1	1800	2.28^{9}	1.22^{8}	Cercasov	14	14
299 Gruia	2	1740	29^{1}	25^{7}	Andreyevsky	37	29
299 Pisica	3	1720	29^{8}	27	Crotenco	56	77
300 Roland D.	4	1800	31^{1}	24	Fischer	350	420
300 Gondolat II	5	1800	32^{4}	24^{6}	Gaidaev	133	420
300 Ideal		1720	37	31^{8}	Grünwald	1713	4330

JOPPA HANOVER (Peter Th. Brewer și Sister Bertha) aparține Contesei E. Benckendorff și este antrenată de N. Terehov.
Primă de crescător lei 500 Hergh. Națională Rușețu.
Primă de crescător lei 300 d-lui L. Russo.
Cotele: Tribună 14; 11, 16. Peluză 14; 11, 13.

Pisica ia comanda plutonului, urmată de Ideal, Gruia, Roland D., Gondolat II și Joppa Hanover. Pe partea opusă tribunei, Gruia micșorează intervalul ce-l desparte de înaintaș. Roland D este al treilea și Joppa Hanover a patra. Sfârșind extrem de puternic, Joppa Hanover întrece de justețe pe Gruia, care în ultimele fuleuri depășește și el pe Pisica.

303. Premiul GACSINA — Handicap
(18,18) 10.000, 3000, 1200, 800 lei

266 BUSUIOC	1	2120	3.14^{4}	1.31^{9}	Ghinea	33	30
292 Ducesa	2	2160	15^{9}	30^{7}	Tassopol	34	29
274 Dorka	3	2180	15^{9}	29^{9}	Grünwald	25	28
281 Pacahantos	4	2160	20^{5}	32^{8}	Vârlar	388	381
279 Legionar		2120	22^{1}	35^{4}	Slobozenco	193	140
294 King Worthy		2160	26^{5}	35^{6}	Pântecan	602	1050
289 Rugina		2140	30^{7}	38^{4}	Fischer	78	108
266 Leu		2140	16^{7}	31^{9}	Marcenco	fără	pariu
291 Livada		2100	opr.	—	Christodorescu	376	289^{2}

1) Dist. IV pt. mers neregulat
2) Dist. pt. mers neregulat

BUSUIOC (Sudan și Banat II) aparține d-lui A. Nassopol și este antrenat de Gh. Ghinea.
Cotele: Tribună 33; 11, 11, 11. Peluză 30; 11, 11, 11.
Event: Tribună. 847. Peluză 650:10 lei.

Livada pornește în fruntea plutonului, urmată de Busuioc, Legionar, Leu, Rugina, Ducesa, Pacahantos, King Worthy și Dorka. După primii opt sute de metri, Busuioc ia conducerea, își asigură un mare avantaj și câștigă ușor. Ducesa se plasează a doua, cu puțin înaintea iepei Dorka.

VOLLEY BASKET-BALL

Astăzi „premiera"...

Incepe returul campionatului regional

Pe majoritatea terenurilor din Capitală „leaderii" vor primi asalturi disperate din partea celorlalte echipe

Returul campionatului regional de volley și basket începe astăzi în Capitală pe majoritatea terenurilor. Un retur al cărui început se face sub cele mai bune auspicii. Datorită faptului că majoritatea clasamentelor au situat echipele la diferențe mici de puncte, lupta ce se va da acum va fi mai intensă decât ne putem imagina.

Desigur că aceasta nu va

VIORICA DIMITRIU

face altceva decât să atragă pe terenuri spectatori cât mai numeroși.

Iată acum partidele cari se vor disputa astăzi.

VOLLEY FEMENIN
CATEGORIA I-a

Sp. Studențesc—Iureș Club
teren Sportul, ora 10, arbitru Avachian

Una din paridele cari promit mult este aceea dintre Sp. Studențesc și Iureș Club, joc ce câștigă în interes, văzut prin prisma finalei „plachetei Regiunei Bucegi", disputată Duminica trecută când echipele de mai sus, întâlnindu-se în finală, victoria a revenit în mod cu totul neașteptat al universitarelor.

Atunci Iureșul a avut scuza că în ultimul set, s'a prezentat în cinci jucătoare. Pentru acest match însă „vișiniile" s'au pregătit cu multă seriozitate, căci vor să dovedească că au rămas aceiași echipă de valoare, care poate avea pretenții la primul loc. Pe de altă parte, Sp. Studențesc nu s'a culcat pe laurii victoriei obținute Duminică, și s'a antrenat toată săptămâna. Vom asista deci la o partidă disputată cu multă ardoare și care până în cele din urmă va avea învingător pe Iureș Club.

AURORA — START CLUB
teren A.O.S. ora 10.30 arb. T. Augustide

Cea mai interesantă partidă a zilei se va desfășura pe terenul A. O. S. între prima echipă a Aurorei și actualul leader al primei categorii feminine.

Partida se anunță foarte atractivă căci din războiul dintre prima și a treia clasată se va naște un spectacol de zile mari, lupta fiind cu atât mai crâncenă cu cât ambele echipe au nevoe de punctul pus în joc. Intr'adevăr, în ipoteza că Aurora ar câștiga, atunci diferența dintre ea și primele clasate nu va fi decât de un singur punct, ceeace i-ar da oarecari șanse pentru primul loc. Startul, pentru a se menține pe poziție, are și el nevoe de victorie, căci o înfrângere l'ar aduce la egalitate cu Iureșul.

Pe teren propriu, Aurora a fost întotdeauna un adversar foarte greu. Credem însă că până la sfârșit Startul va putea găsi puteri pentru a câștiga.

CARAIMAN—BONAPARTE
teren C. F. R., ora 11, arb. Fr. Marinescu

Ultimul clasat, Caraiman, va căuta să demonstreze că nu merită să poarte „lanterna", dând un asalt disperat. Faptul că echipa lui Dincă Schileru n'a mai apărut în public de multă vreme, ne face să credem în reușita adversarelor.

MACABI — HAI-HAI
teren A.O.S. ora 11 arbitru T. Augustide

„Alb-albastrele" vor căuta să profite de faptul că Hai-Hai nu va alinia cea mai bună formație, însă cu puține șanse de reușită, de oarece chiar și incompletă fiind, echipa alb-roșu e mai bună decât Macaby.

CATEGORIA II-a

In categoria secundă, Aurora B primește vizita echipei „Inainte" care până la urmă va ceda.

Vergu se va lupta crunt cu Radu-Vodă, șansele fiind de partea albastrelor, mai tehniciene.

Sportul Studențesc B va întâlni pe Viforul Dacia, „speranțele" universitarelor având prima șansă.

In seria II-a, E. F. A. va învinge Monitorul Oficial astfel că va păstra primul loc în clasament.

Bonaparte B are o misiune ingrată în fața Delavrancei, care se află în formă bună și deci are și oare cari șanse.

Start B va câștiga destul de ușor cu Miorița.

VOLLEY CATEGORIA I-a

La băeți sunt programate patru partide, toate echilibrate.

Astfel, Telefon Club va întâlni V. S. C.-ul pe terenul C. F. R. Jocul nu este chiar atât de ușor cât s'ar părea pentru telefoniști, căci V. S. C. deține azi o formă foarte bună. Desigur că Telefon Club are prima șansă, însă cei din hala Traian își vor vinde scum pielea.

C. F. R.-ul primește vizita O. C. B.-ului, o vizită de loc plăcută pentru că în timp ce gazdele nu sunt în formă, oaspeții dețin o condiție admirabilă. O.C.B.-ul este favoritul nostru.

Aurora primește vizita Sportului Studențesc, care după partida reglementară va pleca cu punctul pus în joc.

N. GANEA

Bonaparte se va ciocni cu Macaby.

BASKET - BALL
CATEGORIA I-a

In cadrul primei categorii de basket-ball, V. S. C. întâlnește pe Aurora. Cum astăzi câștigătorii cupei de iarnă sunt într'o formă de zile mari, șansele Aurorei sunt destul de reduse.

F. F. A. găzduește pe A. C. T., joc ce constitue un bun prilej pentru a vedea ce randament poate da echipa primă.

Campionii naționali fac și ei oficiul de gazdă, primind pe O. C. B.; vor fi însă gazde „rău crescute", căci neținând seamă de calitatea O. C. B.-iștilor, vor câștiga această partidă.

Cea mai echitabilă partidă va fi cea dintre Telefoane C. F. R., lupta dându-se pentru locul al doilea din clasament.

E deci dela sine înțeles că echipele vor pune mult suflet în joc, dând desigur arbitrului ocazia să intervină cât mai des.

Un pronostic e greu de dat; ne vom arăta totuși preferințele pentru Telefon-Club.

CATEGORIILE MICI

In categoriile mici lupta va fi strânsă în toate întâlnirile, însă fără surprize, pentru că favoriții sunt în formă.

La basket-ball campionatul începe cu adevărate derby-uri, în care reținem: Radu Vodă — A.S.A. și Rahova—Venus, favoriții fiind respectiv studenții arhitecți și tânăra echipă a „negrilor".

La categoria III-a, partida dintre Caraiman și Delavrancea ne va indica un nou leader al clasamentului.

*

După cum spuneam la începutul acestei cronici programul zilei de astăzi este un program menit să atragă mulți spectatori.

R. F.

Calendarul jocurilor

VOLLEY

TEREN SP. STUDENȚESC
Str. Vasile Pârvan 1
(lângă Facultatea de drept)

Ora 8.30: C. F. R. B. T.—A. S. A. volley II art. A. Doncos.
Ora 9: Inainte—Caraiman volley II arb. Ghițescu.
Ora 9.30: Sp. Studențesc—
Ora 9.30: Sp. Studențesc B.-V. Dacia volley II fete arb. Arachian.
Ora 10: Sp. Studențesc—Iureș volley I fete arb. Arachan.
Ora 10.30: Radu Vodă—Vergu volley II fete arb. Avachian.
Ora 11: Bonaparte B.—Delavrancea volley II fete.
Ora 11: V. Dacia—Vergu volley II arb. Donici.
Ora 11.30: Viitorul—A. S. S. volley II arb. Donici.
Ora 12: I. P. P.—Av. Sportiv volley II arb. Iatropol.
Ora 12.30: Miorița—Start B. volley fete II arb. Mera.
Ora 13: I. P. P.—Radu Vodă volley II rez. arb. Baranovsky.
Ora 16: Viitorul—A. S. 13 volley II rez. arb. Scorțeanu.
Ora 16.30: Inainte—Caraiman volley II rez. arb. Scorțeanu.
Ora 17: Miorița—Delavrancea volley III arb. Notty.
Ora 17.30: Sp. Studențesc—Prahova volley III rezerva.
Ora 18: Delavrancea—V. S. C. volley III rez. arb. Rainu.

BASKET

Ora 8: Av. Sportiv—Juventus cat. II arb. Riegler.
Ora 9: V. S. C.—Aurora cat. I rez. arb. N. Grozăvescu.
Ora 10: Sp. Studențesc—O. C. B. cat. I arb. Udenio.
Ora 11: V. S. C. — Aurora cat. I arb. M. Bercuși.
Ora 12: Sp. Studențesc—O. C. B. cat. I rezerve.
Ora 16: Rahova—Venus cat. II arb. C. Notty.
Ora 17: A. S. A.—V. Dacia cat. II rez. arb. Mănciulescu.
Ora 18: Delavrancea—Caraiman cat. III arb. Mănciulescu.

TEREN C. F. R.
Splaiul Independenței
(Lângă arena Venus)

Ora 8.30: Tirul—Crai Nou volley III arb. Berman.
Ora 9.30: C. F. R.—O. C. B. volley I rez. arb. Brătan.
Ora 10: Telefoane—V. S. C. volley I arb. Andronache.
Ora 10.30: C F. R.—O.C.B. volley I arb. Brătan.
Ora 11: Caraiman—Bonaparte volley fete I arb. Tr. Marinescu.
Ora 11.30: C F R.—Telefoane basket I arb. Udenio.
Ora 12.30: Bonaparte—Macaby volley arb. Tr. Marinescu.
Ora 15: Inainte—Luceafărul basket II arb. Rainu.

TEREN A. O. S.
Str. Colonel Papazoglu 38
(fostă Triumfului)

Ora 10: Aurora B.— Inainte volley fete II arb. Bucur.
Ora 10.30: Aurora—Start volley fete I arb. Augustide.
Ora 11: Hai-Hai—Macaby volley fete I arb. Augustide.
Ora 15.30: Aurora—Sp. Studențesc volley I arb.

TEREN E. F. A.
Șoseaua Pantelimon 25
Volley

Ora 9: E. F. A.—M. Oficial fete II arb. C. Iosif.
Ora 11: Rahova—E. F. A. II arb. C. Iosef.
Ora 11.30: Luceafărul—E. F. A. II rez. arb. C Iosef.

Basket

Ora 9: Energia—A S. 13 cat. II arb. Avachian.
Ora 16: A. C. T.—E. F. A. cat. I rez. arb. E. Grozăvescu.
Ora 17: A. C. T.—E F A. cat. I arb. E. Grozăvescu.

TEREN PEBE
Str Mureș 10

Ora 15.30: A. S. A.—Radu Vodă volley III rez. arb. Ghițescu.
Ora 16: Pebe—Radu Vodă volley II arb. Ghițescu.
Ora 16.30: Pebe — Radu Vodă volley II rez. arb. Ghițescu.
Ora 17: C. F. R.—Tirul volley III rez. arb. Ghițescu.
Ora 17: Radu Vodă—A. S. A. basket II arb. Ghițescu.
Ora 18: Pebe—Rahova basket II rez. arb. Ghițescu.

Bonaparte, M. Oficial și V. Dacia, învingători în jocurile de ieri

Prima etapă a returului a început eri în cadrul căruia s'au disputat trei matchuri. Pe terenul Pebe. Bonaparte a reușit o performanță remarcabilă câștigând jocul de basket cu gazdele, la scorul de 38—23, dovedindu-se astfel un concurent destul de serios pentru titlu.

La volley categoria III-a, M. Oficial a câștigat ușor la Spiru Haret care are scuza că s'a prezentat numai în patru jucători. Scorul a fost de 15—3 15—5.

Pe terenul A.O.S. în cadrul categoriei III-a rezerve V. Dacia a dispus de Macaby cu 6—15; 15—5; 15—12.

NAUTICE

Secțiunea C.F.R. își reia activitatea

Duminică 23 Aprilie orele 11 a. m. va avea loc deschiderea sezonului secțiunii de canotaj a. A. S. C., C. F. R.

Solemnitatea se va desfășura în prezența d. director general ing. Macovei.

Accesul la debarcader se face prin gara Mogoșoaia.

Pagina Boxului

Rezultatele reuniunei de aseară dela A.C.T.

Reuniunea amatoare de aseară dela A. C. T. s'a bucurat de un frumos succes, iar sala populată până la ultimul loc a aplaudat frenetic disputele, a căror faze a electrizat pur și simplu asistența. Dela primul și până ultimul match luptele au fost magnifice, cu excepția întâlnirii dintre Stefan Florescu și Neculai Vânătoru.

REZULTATELE TECHNICE

Const. Lăzărescu (Turda) întâlnind pe **Petre Păun** (A.C.T.), după două reprize de luptă tare, obligă la începutul celei de-a treia pe Păun să abandoneze.

Învingător prin abandonul adversarului în repriza treia, Const. Lăzărescu.

Titi Stoenescu (Mielu Doculescu) întâlnește în **Ion Vânătoru**, un boxeur rutinat și lovind precis. După ce în prima repriză. Vânătoru își trimite adversarul de două ori la pământ, totuși nu reușește să-și adjudece victoria decât la puncte. Învingător la puncte Ion Vânătoru.

Ion Chiriac (Turda) și **Marin Dobrescu** (Jeni Constantinescu) au făcut cel mai frumos și mai disputat match al serii. „Turdistul" un element de valoare, și-a dovedit superioritatea sa tehnică și combativă în fiecare repriză câștigând matchul la puncte detașat Dobrescu un pugilist de viitor i-a opus o frumoasă rezistență reușind în prima repriză să țină în eșec atacurile adversarului. Ion Chiriac rămâne o mare speranță a ringului românesc.

NECULAI Vânătorul (A. C. T.) învinge la puncte pe Ștefan Florescu (M. D.).

A fost cel mai urât match datorită boxului neregulat al celui de-al doilea, pentru care juriul l-a... gratulat și cu un avertisment.

In fața năbădăiosului **Const. Tudose** (Turda) **Puiu Obăgilă** (Luceafărul) n'a făcut altceva decât să se apere, lucru care a permis „turdistului" să-și adjudece victoria la puncte.

Mielu Doculescu excelentul profesionist a făcut un match de antrenament foarte reușit și... amuzant, în compania „greului" amator **Gică Constantinescu-Matac**, în 3 reprize a 2 minute.

Dumitru Zamfir (A.C.T.) mai precis în lovituri, învinge la puncte pe **Aurel Mehedințeanu** (Turda) după un match aprig disputat. Loviturile cele mai tari au abundat prilejuind faze din cele mai spectaculoase.

Ludovic Sângheorghe (A. C. T.) fostul campion amator al categoriei semimijlocii, întâlnește pe Vasile Constantinescu (M. D.). După ce i-a rezistat o repriză, Sângheorghe obligă pe Vasile Constantinescu să abandoneze în repriza doua.

Fostul campion se găsește în mare formă în momentul de față.

— Gr. —

Matchul Turiello-Eder definitiv abandonat

Matchul Saverio Turiello—Gustav Eder care urma să se dispute la Berlin, întâi la 5 și apoi la 14 Aprilie, pentru titlul european la categoria semi-mijlocie deținut de cel dintâi a fost definitiv abandonat.

Turiello continuă să sufere de furunculoză și în consecință el nu ar putea să-și apere titlul în condițiuni satisfăcătoare.

Renunțându-se la acest match, campionul italian a fost obligat, pentru neexecutarea contractului la plata unor despăgubiri de 2.000 mărci (80.000 lei).

Merlo Preciso challengerul lui Adolf Heuser

Germanul Adolf Heuser campionul Europei la categoriile semi-grea și grea are de câteva zile un challenger oficial.

Această afirmație o facem după ce am luat act de ultimul comunicat al secretariatului general al I. B. U-ului, care sună în modul următor:

Membrii Comitetului de urgență ai I. B. U-ului, au acceptat provocarea boxeurului italian Merlo Preciso, lansată germanului Adolf Henser pentru titlul de campion al Europei la categoria semi grea.

Contractele vor trebui depuse la I. B. U., până în ziua de 20 Iulie.

Atât Adolf Heuser cât și Merlo Preciso au înfruntat la Berlin pe Ilie Petrescu de care a dispus la puncte. Preciso a terminat la egalitate cu Moți Spacow.

RUGBY

Viforul Dacia cu, o echipă mai completă, trebue să dispună de Stadiul Român

Trei matchuri de onoare pe federație și unul la velodrom, plus cinci de categorii inferioare constitue programul oficial al zilei.

Din punctul de vedere al valorii, cel mai pasionant se dispută pe velodrom între clubul din Floreasca și cel din Bragadiru.

Și federația are un program bun: — cu un match foarte strâns C. F. R.—R. C. 13 — unul spectaculos T. C. R.—Venus și altul al rezultatului Sportul Studențesc—R. C. B.

Prin prisma clasamentului învingătorul dintre Viforul Dacia și Stadiul Român ocupă locul doi după Sportul Studențesc, în timp ce învinsul trece la al patrulea.

STADIUL ROMAN—VIFORUL DACIA
Teren Velodrom, ora 17, arb., d. F. Herck

VIFORUL DACIA: C. Kurtzhauer, Scopilide, Grigorescu, Krantz, Caracaș, Covaci, I. Nicolau, Comănescu, Vasilescu, N. Nicolau, C. Sterian, G. Sterian, Calistrat și Jianu.

STADIUL ROMAN: Slobozeanu, Umberto, Soare, Nițescu, Blașek, Crivăț, Argeșiu, Vogel G. Ionescu, Turutz, C. Munteanu, V. Ion, Gabay (Andronache), Bogos, V. Munteanu și T. Ion.

La Viforul Dacia reintră Jianu, în schimb va lipsi Traian, lovit la un match anterior și Bolteanu, iar la Stadiul Român va lipsi probabil Gabay, concentrat.

Astfel cele două echipe prezintă formațiile standard.

Matchul acesta constitue și o revanșă, știut fiind că acum o săptămână disputarea lui s'a terminat prin victoria galbenilor, cu scorul de 6—3.

Rejucarea, pe hârtie, este din nou favorabilă galbenilor, și echilibrul grămezilor, care se poate spune că există nu credem să poată compensa marele avantaj al diferenței pe treisferturi.

Aci, Viforul Dacia poate pierde cu greu succesul de a dispune de roș albaștrii, la interval numai de o săptămână.

In timp ce atacanții echipei lui T. Ion se complac într'un joc dus cu încetinitorul, după un șablon bine stabilit mai înainte, adversarii sunt mult mai spontani, cu combinații destul de rafinate, și acțiuni rapide, care pot deruta în ori care moment pe un adversar lipsit de viteză, cum ar fi adversarii lor de mâine.

Totuși galbenii au o grijă: aceia a procurării baloanelor. Antacului, deoarece chiar cu grămada așa cum se prezintă cu un Covaci în formă la tușe — lipsa piesei importante a mecanismului — Bolteanu, constitue un handicap.

Stadiul Român are o mică șansă, mai ales dacă joacă Gabay, să profite de eventualele greșeli ale adversarilor, sau de un atac mai bine condus al înaintării — sau ce este mai sigur de o lovitură de picior miraculoasă, ceeace numai T. Ion poate face și atunci această mică șansă să le aducă victoria.

Nimic nu este imposibil, însă cum noi respectăm forma și șansa și cum pronosticul ne-a fost furnizat de matchul de Duminică înclinăm pentru o victorie a Viforului Dacia.

T. C. R.—VENUS
Teren I — ora 17, arb. d. D. Ghimpețeanu

Formațiile posibile:

T. C. R.: Moldoveanu, Ghica, Dragu, Marinescu, Popovici, Popa, Mărculescu, Tanoviceanu, Țăranu, Irimia, Burlescu, Mateescu, Bârsan, Marin, Zissu.

VENUS: Tofan, Domnescu, Ionescu, Florea, Ștefănescu, Cristea, Minchievici, A. Anastasiade, Păcuraru, Beloiu, Ledey, Hariton, Naum, Tănase și Georgescu.

Venusul la numai o săptămână după matchul greu susținut în compania Sportului Studențesc, are din nou serios de muncă, de data aceasta cu T. C. R.-ul.

Șansa hârtiei este categorică în favoarea echipei decanilor care are avantajul în toate compartimentele, începând dela Bârsan și terminând cu Moldoveanu.

In acest domeniu nu poate fi vorba decât de un singur nume: T. C. R.

Venus se va sbătea mult pentru a scoate un rezultat cât mai onorabil, cu impulsul dat de V. Anastasiade astăzi în formă bună la înaintare, și cu prezența lui Florea, dacă prin imposibil este în București, pe liniile dinapoi.

Tofan, la fund, va avea în ori ce caz mult de lucru.

Acest match are însă și o altă parte, care poate să ne furnizeze lucruri importante, problema liniei a treia a națională, nu mai puțin de trei dintre cei mai importanți jucători, evoluând pe teren.

SP. STUDENȚESC—R. C. B.
teren II, ora 17, arb. d. I. Anastasiade

Formațiile probabile:

SP. STUDENȚESC: Dinescu, Grigorescu, Andrieș, Sadiveanu, Damian, Iovănescu, Diamandy, Rigler, Nedelceanu, Niculescu V., Cameniță, Macarovici, Părălăbescu, Negreanu și Șt. Ionescu.

Formația R. C. B.-ului nu ne-a parvenit până la ora aceasta, dar este mai mult ca sigur că va avea pe Popescu Colibași, Iordan I și II, Draguș, Param, Tramulis, Trandafirescu, Manș, Alexandrescu, Sterescu, Anastasiu, Popescu, Dumitrescu Neamțu ,etc.

Leaderii campionatului probabil că vor absolvi și acest examen cu notă bună, având o formație bine pusă la punct și beneficiind de o linie de treisferturi în mare formă.

Superioritatea alb-negrilor nu poate fi pusă în discuție, iar R. C. B.-ul care întotdeauna a jucat bine în fața lor, va face imposibilul printr'o comportare cât mai bună.

Să nu se uite că acum un an au condus prima repriză pe universitari și a trebuit ca în partea doua a jocului aceștia să muncească serios un sfert de ceas pentru a câștiga.

R. C. 13—C. F. R.
teren II, ora 17, arb. d. Lt. Iuscinsky

Formațiile posibile:

R. C. 13: Ifrim II, Opreseu I și II, Grigorescu II, Stegel, Ifrim I, Limeș, Veluda, Florea, Chupea, Manoliu I și II, Butucă A., Apati, G. Sfetescu, Albișor, Crăciunescu, Clinciu I și II, Țonescu I și II, Brănișteanu I și II, Benuciu, Onțică.

Un match strâns ,dacă bineînțeles cele două echipe vor prezenta formații complecte.

Deși C. F. R.-ul nu a realizat prea mult anul acesta, iar R. C. 13 a ciupit un nul cu Venus și a dispus în toamnă de Stadiul Român prezența lui Goga Sfetescu în centrul liniei de atac ferevială, oarecum însă problematică, poate aduce victoria echipei lui.

Noi, considerând rezultatele abținute de cele două echipe vom merge cu R. C. 13, nu fără a remarca faptul că ori ce surpriză este posibilă.

CELELALTE MATHURI
PROMOȚIE

Sp. Studențesc—C. F. R. teren I ora 10½, arb. d. V. Anastasiade.

Venus—Victoria, teren II, ora 10½, arb. d. I. Popovici.

Av. Sportiv—R. C. 13, teren II ora 10½, arb. d. I. Georgescu.

CATEGORIA II-a

Viforul Dacia—T. C. R., teren I, ora 9, arb. d. F. Brănișteanu.

Venus—Sp. Studențesc, teren II, ora 9, arb. d. Tita Rădulescu.

Campionatele de amatori ale Europei

Dublin, 22. — Penultima zi a campionatelor europene de box amator s'a soldat cu următoarele rezultate.

Categoria semi-mijlocie, semifinale: **Erik Agren** (Suedia)—**Thomas** (Anglia) la puncte, **Kolczinsky** (Polonia) — **Evenden** (Irlanda), prin k. o. în repriza secundă.

Categoria mijlocie, semifinale: **Pisarski** (Polonia)—**Oscar Agren** (Suedia) la puncte. C. Agren a ajuns în semi-finale prin schimbarea rezultatului publicat la sfertul de finală: Gallacher—Agren, care a fost contestat cu succes. Readik (Estonia) — Davies (Anglia) la puncte.

Categoria semi-grea, semifinale: **Musina** (Italia)—**Szigeti** (Ungaria) la puncte; **Szymura** (Polon.)—**Woodcock** (Anglia) la puncte. Englezul a fost calificat pentru semifinală tot prin admiterea contestației împotriva germanului Koppers.

Categoria grea, semifinale: **Tandberg** (Suedia)—**Runge** (Germania) la puncte, **Nazzari** (Italia)—**Porter** (Germania) la puncte.

Astăseară vor fi cunoscuți deținătorii titlurilor europene la cele opt categorii.

*

Dublin, 22. — Eri s'au disputat, în cadrul campionatului european de box amator, matchurile pentru desemnarea deținătorului de al treilea loc în primele patru categorii.

Rezultatele:

Categoria muscă: Nardecchia (Italia)-O. Lehtinen (Finlanda) la puncte.

Categoria cocoș: Wilke (Germania).

Categoria pană: Genet (Belgia).

Categoria ușoară: Kovalski (Polonia).

Intrucât Polonia are cei mai mulți reprezentanți în turneul final, care se dispută azi, este sigură că va câștiga Cupa Națiunilor, destinată țării care va totaliza cele mai multe puncte.

Max Schmeling va înfrunta pe Adolf Heuser

De câtva timp, diverse svonuri circulau în Germania în ceea ce privește posibilitatea de a vedea pe Schmelling întâlnind pe Heuser pentru titlul european la categoria grea. Știrea a devenit acum oficială, iar matchul Schmeling-Heuser a fost autorizat de federația germană de box și va avea loc la 2 Iulie în stadionul din Stuttgart care va fi amenajat în vederea acestei ocazii pentru 80.000 persoane.

Știrea despre acest match ridică diverse comentarii în presa germană. Ea pune în gardă pe Schmelling, Schmellingul său național, contra puncheurului neobosit care este „măcelarul" Henser.

CICLISM

Astăzi pe șoseaua Ploești

Tudose, Șandru sau...
un oarecare „outsider“...
va triumfa în cursa „Viforului Dacia“
O alergare care se anunță iute și nesigură

Tudose, Șandru sau... un oarecare „outsider“...

Iată o întrebare firească ce poate apărea pe buzele oricui încearcă să stabilească un pronostic, sau măcar să traseze o simplă linie de probabilitate, în ce privește victoriosul cursei de azi dimineață pe care o regizează gruparea „Viforul Dacia“ pe gudronul șoselei Ploești.

Tudose este, în mod normal, cel mai îndreptățit aspirant la primul loc. Desigur însă că aspirația lui are tot atâtea sorți de a se traduce în fapt real, pe teren, cât și de nereușită.

Nereușita însă, — și lucrul trebue subliniat, — nu este în funcție, exclusiv de el, ci și de modul cum ceilalți colegi de categorie vor înțelege să acționeze, colaborând la o cât mai sigură și grabnică reducere a handicapului acordat celorlalte categorii.

Dar, cum este foarte puțin probabil că ceilalți îi vor susține acțiunea, este de așteptat, în ce privește categoria așilor, o cursă corespunzătoare unei simple plimbări duminicale de agrement.

Realitatea, nu încape îndoială, ar putea fi totuși alta, pe teren.

Și asta, credem că numai datorită brezeanului Șandru a cărui francheță și conștiinciozitate în difuzarea efortului o cunoaștem îndeajuns, — el putând seconda întens pe Tudose, — realizând amândoi, în scurt timp, dela plecare o evadare, în doi, din categoria așilor.

Faptul deși nu-i recomandabil, întrucât pentru un început de sezon s'ar putea să nu dețină o formă care să le îngădue goana în „duet“ pe 100 klm. își găsește totuși o viguroasă explicație, în aceea că ceilalți din cat. I, este mai mult ca sigur, se vor ține scai de ei, căutând să profite finalmente dacă va fi posibil, de eforturile lui Tudose și Șandru.

Și atunci o evadare a acestora chiar dela plecare apare foarte justificată. Mai mult: necesară chiar ca fiind și un act de prudență, — urmând apoi ca acești doi favoriți să se pună serios în urmărirea celor favorizați de handicap.

Ocupându-ne atât de mult de probabilitățile și posibilitățile de acțiune în cursa de azi, în clasa așilor, nu înseamnă nici de cum că am neglijat restul. Am ținut însă să dăm „cezarilor“ (căci sunt doi) ce li se cuvine.

Astfel fiind vom trece la capitolul „ousider“-ilor.

Și anume, iată un asemenea mănunchi: Penteș, Grigoriu, Ciorobea, Cr. Teodorescu, Norhandian și alții.

Iar pe lângă ei, gata oricând de a furniza o figură aleasă, restul din categoriile începători, a treia și a doua, pe care nu-i numim dar despre care vă vom vorbi în numărul de mâine.

Astfel fiind, încheem, având impresia că potoul cursei „viforiste“ va vedea o sosire la demaraj, în doi: Tudose și Șandru, primul având o șansă net superioară, în acest caz, asupra secundului.

Dar, s'ar mai putea ca la demarajul final să sosească un pluton impunător ca cifră și cuprinzând reprezentanți ai tuturor categoriilor. Insă și în acest caz Tudose are prima șansă sau să fie cu totul altfel prezumțiilor și calculelor ce se pot face în preajma acestei curse...

De reținut deci că: plecarea se va da dela velodromul din șos. Ștefan cel Mare la ora 8, sosirea urmând să se producă trei ore mai târziu, la statuia Aviației din șos. Jianu.

— *em. i* —

Dela „F. R. S. C.“

In ziua de 21/4/1939, comitetul federal al F.R.S.C.-ului s'a întrunit în ședință sub președenția d-lui Vasile Canarache, de față fiind d-nii: ing. Stoianovici, A. Lascu, căpt. C. Aslan, D. Dregeanu, ing. C. Stănescu, C. Turcaș, ing. Ștefan Ionescu, și C. Marinescu, președintele comisiunii sportive.

S'au discutat și s'au luat hotăriri asupra următoarelor chestiuni:

1. Adunarea generală extraordinară a fost fixată pentru ziua de Duminică 7 Mai 1938 la orele 8 dim. la sediul FRSC din calea Victoriei 29, etajul 3. In caz de neîntrunire a numărului de membrii cerut de statut adunarea se amână pentru ora 9 dim. aceleasi zile. La ordinea zilei:

Modificarea statutelor în concordanță cu noua lege a Străjii Țării.

2. Adunarea generală ordinară a F.R.S.S.-ului are loc tot Duminică, 7 Mai 1939, orele 10 dim., la sediul F.R.S.C. In cazul când la această oră nu se va întruni numărul de membrii cerut de statut, adunarea se amână pentru ora 11 aceleași zile.

Ordinea de zi a acestei adunări este următoarea:

a) Raportul comitetului federal despre mersul federației pe anul 1938;

b) Bilanțul și contul de profit și pierdere pe anul 1938;

c) Raportul comisiunii cenzorilor;

d) Proectul de buget pe anul 1939;

e) Ratificarea afilierilor, excluderilor și radierilor pronunțate de comitetul federal;

f) Ratificarea taxelor de inscriere și a cotizațiilor pronunțate de comitetul federal;

g) Validarea cooptărilor făcute în comitetul federal;

h) Alegerea a cinci membri federali între cari un vice-președinte și casierul general;

i) Alegerea a doi membrii în comisiunea tehnică sportivă;

j) Alegerea a doi delegați din comitetul federal, pentru adunarea generală U.F.S.R.;

k) Alegerea comisiunii de verificare a societăților afiliate;

l) Proclamarea și ratificarea numirilor făcute de comitetul federal a membrilor de onoare;

m) Alegerea comisiunii cenzorilor și a supleanților cenzori;

n) Diverse propuneri în legătură cu ordinea de zi.

3. Se aprobă toate procesele-verbale anterioare ale comisiunii sportive și se confirmă hotărirea acesteia după care nici un alergător ciclist nu va putea participa la cursele mari organizate de F.R.S.C. și anume Restaurația, Handicapul munților, Campionatele și turul României, dacă până la data respectivă alergătorii nu participă la cel puțin 2 curse rutiere, indiferent de organizare, pentru cursele de fond sau 2 pe velodrom, pentru campionatul de viteză.

4. Hotărându-se în principiu participarea României la Olimpiada 1940 dela Helsinki, d-nii V. Canarache și A. Lascu, care au fost invitați de U.F.S.R. și Comitetul Olimpic Român pentru a lămuri posibilitatea și mijloacele de participarea ciclismului, au făcut comitetului un raport asupra celor discutate și au citit primul proces verbal încheiat, care cuprinde bugetul, programul și mijloacele de echipare a alergătorilor.

La discuția deschisă asupra participării cicliștilor Români la Olimpiada 1940 au luat cuvântul d-nii C. Marinescu, ing. C. Stănescu, căp. C. Aslan și ing. St. Ionescu. In cele din urmă s'a hotărit constituirea unui comitet olimpic interior al F.R.S.C.-ului, compus din d-nii: A. Lascu, căp. C. Aslan și C. Țurcaș. Comitetul va avea să se ocupe cu studierea și pregătirea participării cicliștilor români.

S'a hotărit ca în cazul afirmativ să fie trimiși 5 alergători și nu 4, cari să facă față la toate probele, afară de cele pe tandem.

Selecționeur unic a fost numit d. căp. C. Aslan.

5. D. președinte Vasile Canarache a arătat comitetului că Uniunea Ciclistică Bulgară a renunțat să mai organizeze Balcaniada 1939 și că a rugat insistent Federația Română a Societăților de Ciclism să organizeze ea prima Balcaniadă la București și că în consecință a luat contact cu primarul Municipiului București, în vederea amenajării unui velodrom și a organizării Balcaniadei la sfârșitul lunei Iulie, dar că până acum nu are un răspuns pozitiv.

Celelalte chestiuni au rămas în discuție pentru ședința de comitet care a fost fixată pentru seara zilei de Marți, 25. IV. 1939, ora 20.

N. R. — De oarece rândurile de mai sus conțin o serie de importante puncte pentru mișcarea noastră ciclistă, vom reveni mai pe larg asupra lor într'un număr viitor.

Gallien o deziluzie în „Turul Marocului“

Perre Gallien, care era favorit în „Turul Marocului“, a deziluzionat pe admiratorii săi, prin comportarea lui cât se poate de slabă. Din etapă în etapă, el a mers mai slab pierzând minute prețioase, pentru clasamentul general.

Când este întrebat, asupra cauzei acestei comportări deziluzionante, nu răspunde nimic, mulțumindu-se să ridice din umeri. Ceeace e absolut sigur este că: Gallien, încă dela plecarea, în această manifestație, a fost de-o mediocritate nemaipomenită. In timp ce Gallieu e pierdut pentru primele locuri, trei indigeni: Othman, Abbès, Aiello, s'au relevat în mod deosebit în ultimele etape, constituind o adevărată „tripletă de aur“.

CROSS-COUNTRY

ASTAZI

CROSSUL STADIULUI ROMAN
IN MEMORIA INGINERULUI NAE MARASCU
Peste 100 concurenți vor lua plecarea
DINU CRISTEA REAPARE?

Astăzi, la ora 10 dim. din fața fabricii de bere Bragadiru, se va da plecarea în cursa organizată de Stadiul Român, în memoria fostului său președinte și fondator, regretatul ing. Nae Mărăscu.

Numele de cross-conutry, pe care au înțeles organizatorii să-l dea alergării de astăzi este prea puțin potrivit, dat fiindcă această cursă se aleargă numai pe stradă, și deaceea ar fi mai potrivit numele de alergare pedestră.

Dar nu aceasta trebuie să ne preocupe pe noi acum.

Proba aceasta se anunță extrem de disputată și ea este așteptată cu o legitimă curiozitate. Câteva figuri interesante își vor face apariția pentru prima date la acest cross-country, deși suntem la sfârșitul sezonului.

Este vorba de alergătorii Stadiului Român în frunte cu Dinu Cristea, care pentru noi este o autentică celebritate.

Ne învățasem să-l vedem mai ales pe la concursurile de cross. Din motive pe care încă nu le cunoaștem, Dinu Cristea a răspuns regulat „absent“.

Azi, când această cursă a fost închinată memoriei creatorului și descoperitorului său, ing. Nae Mărăscu credem că nu va absenta și alături de ceilalți stadiști va face din cursa aceasta spectacolul pe care îl așteptăm.

CONCURENȚI NUMEROȘI

Inscrierile sosite până acum la sediul organizatorilor, anunță că alergarea de azi va întruni la start un număr apreciabil de concurenți.

Astfel, caracterul de cursă populară va fi satisfăcut în totul.

PLECAREA

Dat fiind numărul mare de înscrieri și pentru a se face toate formalitățile, concurenții vor trebui să fie prezenți la orele 7 jum. spre a se face vizita medicală și distribuirea numerelor.

Plecarea se va da la orele 10 jum. din fața fabricei de bere Bragadiru (calea Rahovei Chirigiu).

JURIUL DE ONOARE

G. G. Mironescu, consilier regal, Triksy Mironescu, G. Gogălniceanu, arh. Octav V. Ionescu președintele Stadiului Român. **Președintele juriului tehnic**: I. Niculescu Dorobanțu; membrii: Ioan Ionescu-Bambuleti, Ion Constantinescu, Ioan C. Petrescu, av. Mișu Vardala, C. Băltățescu; judecător arbitru: Virgil Ioan; comisar general al probei: Eugeniu Stoian; secretar general al probei: Ing. I. Lăzărescu; secretari: Victor Braida, Tudor Ioan, Petre Bogos; juriul tehnic pe parcurs și ordinea: lt. Sevastian Ohnic, Vlăsoiu-Bragadiru, Gică Rădulescu; judecători: Armand Gabai, arh. Nae Chesari, C. Kercansky, ing. At. Zăvoianu, Aurel Paven; cronometrori: Camil Ioan, Puiu Argeșiu, Niculescu Bragadiru, Ilie Dincă; medici: dr. Guriță și dr. Dan Chiriceanu, dr. Gh. Radu; comisari la sosire: Vasile Firea, Ferdinand Bati, Gică Fabro-Eugenin, Stelian Moldoveanu, căpitan Gh. Popescu.

COMISARI LA PUNCTE FIXE ȘI ORDINEA

Fabrica Bragadiru: Abeti Giusepi; piața Chirigiu: Carol Caraciof; piața Regina Maria: Ștefan Banu; b-dul Maria-11 Iunie: Iacob Mihail; piața 8 Iunie; Adolf Santz; piața Brătianu: Bufa Petre; piața Romană: Andrei Socronescu; piața Victoriei: Popa Gheorghe; Bufet-Șosea: Apostolescu Toma; Arcul de Triumf: Gavrilă Uban, Marin Stan; Intrarea Parc. U. F. S. R.: Plut Gavrilă, Matache Chiriță, Matei Ioan și Danea Nicolae.

Fiecare concurent va trebui să aibă un însoțitor pentru haine. Imbrăcarea se va face la parcul F. S. R.-Șosea.

TRASEUL CONCURSULUI

Cursa se va alerga pe următorul traseu:

Plecarea din fața fabricei de bere Bragadiru, b-dul Maria, b-dul Brătianu, b-dul Take Ionescu, b-dul Lascăr Catargiu, Piața Victoriei, șos. Kiseleff, Sosirea parcul U. F. S. R. strand. Distanța aproximativă 7 km.

ATLETISM

Concursul de azi dela Velodrom

Azi după amiază, pe stadionul din șoseaua Ștefan cel Mare, se va desfășura un concurs de atletism în organizarea Viforului Dacia.

Deși întâlnirea nu are un caracter oficial, ea va strânge la start pe toți atleții bucureșteni fiind un minunat antrenament în vederea deschiderii sezonului.

Concursul va cuprinde următoarele probe:

100 m. plat,
300 m. plat,
aruncarea discului,
săritura în înălțime,
1000 m. plat.

Reuniunea va începe la ora 16 precis.

ULTIMA ORA

Boxeurul Gheorghe Popescu a repurtat o nouă victorie la Paris

Campionul României a dispus categoric de Louis Diaz

Gheorghe Popescu, campionul României la categoria pană a adăugat o nouă victorie în palmaresul său, dispunând categoric la puncte de marocanul Louis Diaz. Victoria a fost repurtată la Paris, în matchul vedetă al unei reuniuni internaţioanle desfăşurată în sala Central.

Sub titlul : Gheorghe Popescu continuă... şi bate în mod strălucit pe Louis Diaz, **ziarul L'Auto sosit ieri în Capitală publică, în legătură cu matchul disputat la Paris, următoarele rânduri:**

„Gheorghe Popescu, campion oficial al României a bătut ieri seară, la Central, pe durul Louis Diaz, după un match magnific. Diaz a făcut meritoase eforturi, dar nu a reuşit la niciun moment să stânjenească jocul abil şi rapid al tânărului campion străin. Din primele reprize, Diaz atacă furios pe campionul României care fu obligat să-i accepte jocul. A doua repriză vede deasemenea pe năbădăiosul Diaz punând totul în mişcare spre a reuşi o lovitură decisivă, dar Popescu redevenise stăpân pe sine şi fără să isbutească să îndiguiască complet atacurile presante ale adversarului reuşeşte totuşi să le tempereze. Apoi Popescu luă avantaj şi nu încetă, până la ultima repriză, să acumuleze puncte.

Se poate crede că ieri seară, un om mai puţin rezistent şi mai puţin curajos decât Diaz ar fi fost sdrobit de trainul teribil dus de campionul României care a adăugat recordului său, o nouă şi strălucită victorie".

CINE ESTE INVINSUL LUI GHEORGHE POPESCU

Noua victorie a compatriotului nostru pune într'o foarte frumoasă lumină forma lui actuală şi aceasta datorită faptului că învinsul său nu este un boxeur oarecare.

Marocanul Louis Diaz are la activul său o serie de recomandabile performanţe şi, ceea ce este mai interesant constă în faptul că Gheorghe Popescu este abia al treilea învingător al său.

Intr'adevăr, în glorioasa sa carieră profesionistă, Louis Diaz nu a cunoscut, înainte de matchul cu campionul României, decât două înfrângeri. Boxeurii cari se pot mândri cu isprava de a fi înfrânt rezistenţa lui Louis Diaz sunt : Phill Dolhem, campionul de categorie pană al Europei şi spaniolul Joe Martin, challengerul primului. Aceasta fiind situaţia, victoria lui Gheorghe Popescu este cum nu se poate mai semnificativă şi nu este exclus ca proectatul său match cu belgianul Dolhem, pentru titlul continental pe care acest din urmă îl deţine să devină fapt împlinit mai curând decât am putea bănui.

O frumoasă victorie a lui Caralulis la Roma

După succesele obţinute de Tănăsescu, iată că şi celălalt sol al tenisului românesc, Caralulis, a început să se releve în străinătate.

Simpaticul „Tache" în turul II al campionatului internaţional de tennis de la Roma a reuşit o performanţă deadreptul senazaţională, dispunând de Cucelli, cea mai autentică speranţă a tennisului italian, care nu de mult, în finala turneului dela Lido învinsese pe asul iugoslav Puncec.

In urma acestei victorii, Caralulis, este unul din favoriţii turneului.

REZULTATELE TEHNICE

SIMPLU DOMNI

TURUL I : Taroni b. Cuccioli 9:7, 1:6, 6:4; Goepfert b. Del Bono 6:1, 6:4;

TURUL II : Del Bello b. Vido 6:8, 7:5, 6:2; Caralulis b. Cucelli 8:6, 0:6, 6:3; Martinelli b. Canepel 6:4; 3:6, 7:5.

Echipa naţională de rugby părăseşte Capitala Marţi dimineaţa

Ultimele noutăţi în legătură cu jocul cu Italia

Plecarea echipei României se va face Marţi dimineaţa, la ora 10. Joi seara va ajunge la Veneţia, unde va poposi pentru noapte, iar Vineri va intra în Roma.

*

Calistrat problematic ? Plecarea vedetei clubului Viforul Dacia la ora aceasta este problematică, conducerea A. N. E. F.-ului nu înţelege să-i acorde voia de a lipsi dela cursuri.

Cum cunoaştem sportivitatea conducerii, marelui nostru institut de propagandă fizică, credem că până la urmă să i se dea concediul necesar deplasării.

*

Andrieş merge cu lotul. Excelentul atacant, care părea că întâmpină dificultăţi cu examenele dela şcoala politehnică, şi n'ar putea părăsi ţara, va merge cu caravana, adică Marţi.

*

D. Caracostea va pleca Miercuri, iar d. D. Tănăsescu conduce echipa. — **Preşedintele F. R. R.-ului va părăsi Bucureştiul Miercuri, urmând a întâlni echipa la Veneţia. In astfel de condiţiuni aceasta este condusă de d. D. Tănăsescu, vice-preşedintele F. R. R.-ului.**

*

Echipa definitivă a Italiei se va cunoaşte după antrenamentul de astăzi.

Reamatorizare dela 1 Mai în footballul ceh!

Peste 500 profesionişti vor trebui să accepte situaţia impusă. 20.000 lei amendă în caz de profesionism

Bican, Bradac, Dancik et Co. ferm decişi să plece în străinătate!

Intr'un număr trecut am publicat un lung reportaj asupra situaţiei footbaliştilor profesionişti din Cehia, după protectoratul german.

Revenim astăzi, cu noui amănunte.

AMATORISM DELA 1 MAI

Ziarul bulgar „Dnevnik" (din Sofia) scrie—publicând un reportaj al corespondentului său dela Praga — că conducerea sportului german a decis că la 1 Mai toţi profesioniştii vor trebui să fie reamatorizaţi.

Conform acestei decizii, federaţia cehă a dat dispoziţiuni tuturor grupărilor profesioniste de football. In acelaş timp, le atrage atenţia că-şi pot plăti jucătorii până la 1 Mai ca şi în trecut, dar după această dată încetează orice profesionism.

SANCŢIUNI PENTRU CAZURILE DE PROFESIONISM

Deasemenea, forul ceh a pus în vedere grupărilor că nu va fi admis nici aşa zisul statut italian, adică profesionism deghizat.

Grupările contraveniente vor fi sancţionate cu amenzi dela 20.000 lei.

PESTE 500 DE JUCATORI RENUNŢA

In situaţia aceasta, de a renunţa la profesionism, se găsesc peste 500 de jucători, care — însă — şi-au manifestat dorinţa de a pleca în străinătate.

In ultimul timp însă, s'a observat o oarecare resemnare, mai bine zis o renunţare.

Majoritatea jucătorilor, la intervenţia federaţiei care vedea zile negre pentru footballul ceh, a acceptat situaţia şi au anunţat că rămân mai departe în Cehia.

BICAN, BRADAC ET CO. VOR SA PLECE, INSA

Printre cei care sunt decişi să plece în străinătate se numără cunoscuţii internaţionali : Dancik, Cerny, Kopecky, Bican, Bradac şi Vytlacil, toţi dela Slavia, deţinătoarea Cupei Europei Centrale.

Unde se vor duce, la ce grupări, nu se ştie încă.

In orice caz, ei se menţin intransigenţi în intenţia lor, cu toate intervenţiile.

La Roma se va discuta în principiu revanşa România-Italia

Cu prilejul matchului pe care echipa de rugby a României îl va susţine la 29 Aprilie la Roma, reprezentantul federaţiei noastre va avea mandat să discute cu oficialii italieni în legătură cu revanşa.

Este mai mult ca probabil că la Roma se va stabili în principiu data revanşei care urmează să se dispute anul viitor la Bucureşti.

La Nissa, România a câştigat „Premiul Cavaleriei belgiene"

1. Căpt. Zahei... 3. Căpt. Epure din 27 concurenţi

Nissa. — In faţa unei asistenţe foarte numeroase şi viu interesate, concursul internaţional hippic a continuat cu „Premiul cavaleriei belgiene" şi cu „Premiul armatei poloneze". Echipele României şi Franţei şi-au împărţit victoriile.

In special, călăreţii români au realizat performanţe excelente.

Iată rezultatele technice :

„PREMIUL CAVALERIEI BELGIENE"

570 m., 13 obstacole şi 14 sărituri. Timp standard : 1 min., 23 sec., 27 concurenţi.

1. CAPIT. ZAHEI (România) pe „Dracu ştie", 0 greşeli, 1' 9" 35; 2. Căpt. Marquis de Funchal (Portugalia) pe „Chaimitte", 0 greşeli, 1' 12" 3/5; 3. Căpit. EPURE (România) 0 greşeli, 1' 15 ; 4. Locot. De Vriès (Franţa), 0 greşeli, 1' 19" 2/5.

Clasamentul pe naţiuni : 1. România; 2. Franţa; 3. Belgia.

„PREMIUL ARMATEI POLONEZE"

1. căpt.-com. Gonze (Belgia) 0 greşeli, 1' 33"; 2. locot. Bartillat (Franţa) 1' 30" 2/5 (15 sec. de penalizare) ; 3. căpt. Chevallier (Franţa).

Clasamentul pe naţiuni : 1. Franţa; 2. Belgia; 3. Polonia.

„PREMIUL MONACO"

1. Căpt. Corry (Irlanda) 11" 3/5 ; 2. subit. Furtado (Port.); 3. căpt. Komoriwski (Polonia).

„PREMIUL CAVALERIEI PORTUGHEZE"

1. Căpt. Lewis (Polonia) 49" 2/5; 2. Locot. Van Shydonc (Belgia) ; 3. Locot. de Starc (Polonia).

Deşi a pierdut,

EVERTON este campionul Angliei

Londra, 22. — Soarta campionatului englez pe sezonul 1938/39 a fost decisă de etapa de azi. Leaderul Everton, deşi a pierdut în faţa lui Charlton Athletic, a câştigat totuşi campionatul, pentru că rivalul său Wolverhampton Wandereres n'a reuşit dect un match nul în compania lui Bolton Wanderers şi nu numai că nu-l poate întrece pe Everton, dar nici nu-l mai poate ajunge.

Fruntea clasamentului în cifre ne lămureşte cele de mai sus:

1. Everton 40 26 5 9 85:49=57
2. Wolverh. 40 21 10 9 86:39=52
3. Charlton 40 21 6 13 71:49=48

Deci după cum se vede, echipele mai au de jucat câte două matchuri. „Wolves" chiar dacă le câştigă pe amândouă, nu poate realiza decât 56 de puncte, ori everton are 57.

In coada clasamentului lupta rămâne încă deschisă, dar se pare că Leicester City şi Birmingham sunt candidaţii cei mai serioşi la „retrogadare".

Rezultatele:

Bolton — Wolverhampton 0:0.
Charlton Athletic — Everton 2:1
Chelsea — Portsmouht 1:0.
Leeds Uniter — Aston Villa 2:0.
Grimsby Town—Leicester City 2:0
Liverpol — Sunderland 1:1.
Manchester Un. — Brentford 3:0
Middlesbrough — Derby County 2:0
Preston — Huddersfield 3:0.
Stoke City — Arsenal 1:0.

Campionatul Scoţiei şi finala Cupei

Albion — Aberdeen 1:0.
Arbroath — Partick 4:0.
St. Mirren — Ayr Untied 3:2.
Celtic — St. Johnstone 1:1.
Kilmarnock — Queens Park 3:0.
Queen of South — Raith Rovers 3:1.

FINALA CUPEI SCOŢIEI

Glasgow, 22. — Astăzi s'a jucat aci matchul final de football pentru Cupa Scoţiei, în care echipa Motherwell Clyde a învins cu 4:0 pe Motherwell.

La întâlnire, care a avut loc pe Hampden-Park, au asistat 100.000 spectatori.

Matchul de ieri în imagini

Sus:
Iată-l pe Sepi, unul din cei mai slabi jucători din matchul de eri, întrecând la „cap" pe Morton .Acesta parcă este o... sperietoare de ciori.

Sus dreapta :
Bogdan se uită cu jind la balonul care nu-i va scăpa lui Pavlovici. Tabacu — pentru orice eventualitate — este la post

La dreapta: Goall! Și Negru — instinctiv — se uită-n oparță după minge. Schootul năpraznic al lui Marcu a aadus egalarea.

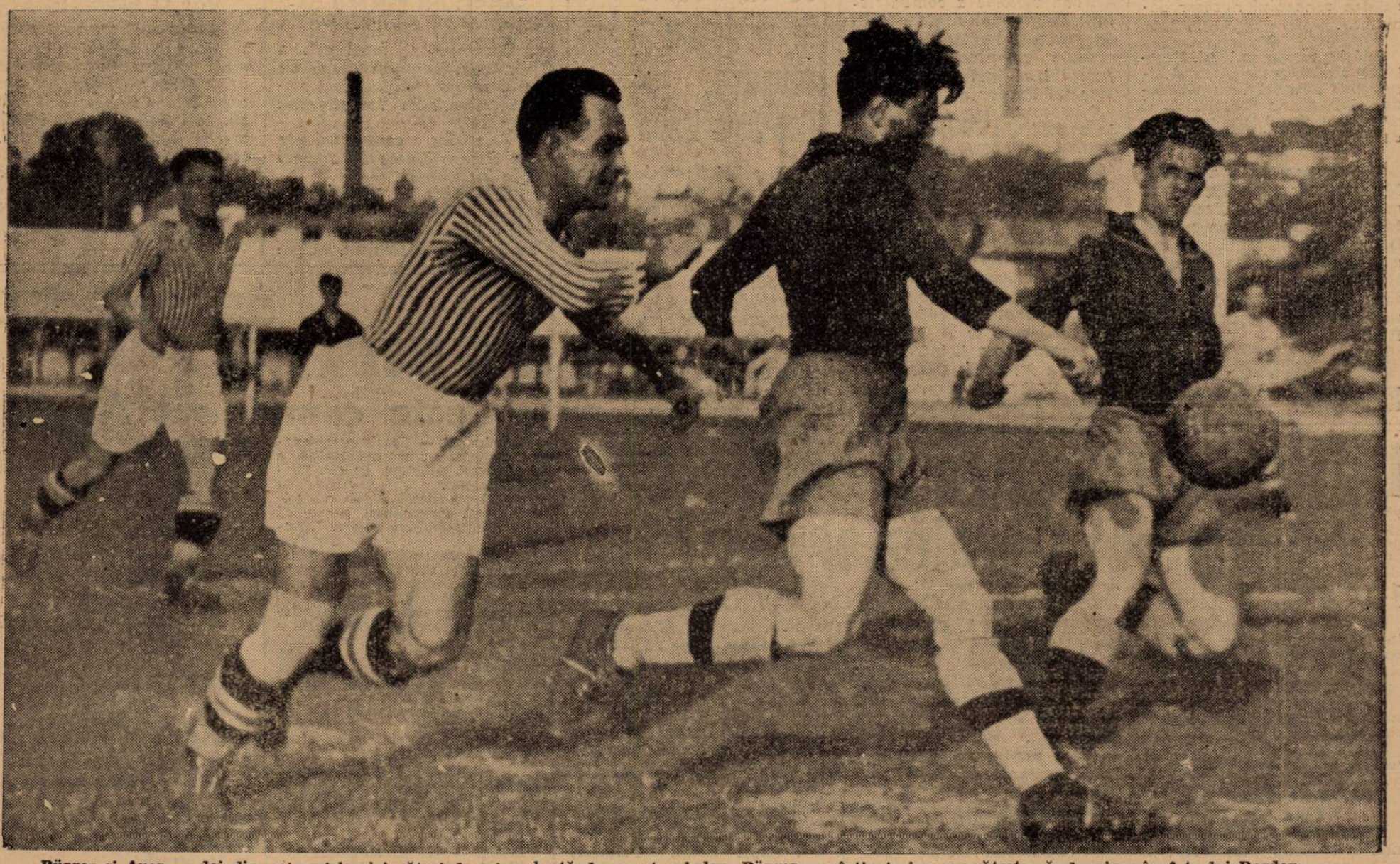

Bürger și Auer — doi din cei mai buni jucători de eri — luptă dur pentru balon. Bürger a câștigat și se pregătește să degajeze în fața lui Regdon.

Editura Societății Anonime „Universul", București, Str. Brezoianu Nr. 23—25 — România

BIBLIOTECA CENTRALĂ „ASOCIAȚIUNII"

Taxa poștală plătită în numerar conform aprobării dir. g-rale p. t. t. nr. 70.346/938.

2 LEI

UNIVERSUL

16 PAGINI

112-1939

Redacția și Administrația: Palatul „UNIVERSUL", str. Brezoianu 23—25. Telefon: Centrala: 3.30.10; Redacția: 4.21.81. Redactor responsabil EUGEN DUMITRESCU

Proprietar: „Universul" S. A. Adm.-delegat STELIAN POPESCU Inscris sub No. 167, Trib. Ilfov

Nr. 112. — Anul II ● BUCUREȘTI. — Marți 25 Aprilie 1939

ABONAMENTE: Pentru grupări sportive 1000 lei anual

1 an LEI 500
6 luni LEI 270
3 luni LEI 150

VENUS a terminat campionatul...

RIPENSIA și CARPAȚI au scăpat

Nouă echipe luptă ca să nu fie retrogradate

Rezultatele de ieri au complicat și mai mult această luptă

Rânduri pentru președintele U. F. S. R.,

Ziua sfântului Gheorghe, zi de trudă și strădanie pentru atâți oameni nevoiași în căutare de noui locuințe, a fost pentru sportul românesc o zi de sărbătoare și înălțare sufletească.

Eri, vajnicul și iubitul președinte al Uniunii Federațiilor de Sport din România, d. George A. Plagino și-a serbat ziua onomastică.

In aceste coloane, am avut de nenumărate ori prilejul de a arăta opera, atât de temeinică și de binefăcătoare pentru ridicarea tineretului nostru sportiv, înfăptuită de către omul, modest, sfătos și cumpătat, care prezidează cu atâta destoinicie la destinele sportului românesc.

Sportiv de rasă, fost campion internațional de tir, adânc cunoscător al mișcării sportive, printre ai cării cei dintâi întemeietori se socotește la noi în țară, d. George Plagino nu a fost numai conducătorul luminat al U. F. S. R., delegatul Comitetului Olimpic român pentru România, vicepreședintele Comitetului Olimpic român și președintele Federației române de tir, ci, mai presus de toate, prietenul devotat al tuturor sportivilor, omul care nu a pregetat nici odată să ajute cu fapta, sfatul și punga pe ori și cine a apelat la serviciile sale.

In această zi, când întreaga suflare sportivă înfățișează președintelui U. F. S. R. prinosul ei de dragoste și recunoștință, ne alăturăm gândului ei afectuos și în numele ziarului care a îmbrățișat cel dintâi cu toată hotărârea sprijinirea sănătoasei mișcări sportive, îi urăm din toată inima încă mulți ani de muncă rodnică spre binele și propășirea sportului românesc.

Neagu Boerescu

Fază critică la poarta ploeștenilor. Hetzer nu l-a putut împiedica pe Gh. Constantinescu să shooteze, dar Balonul se va lovi de Dunăreau. In fund, în dreapta, Dobra privește plictisit.

Rezultatele de ieri

Sp. Studențesc-Tricolor CFPV 0-0
Venus-UDR 4-0 (2-0)
Chinezul - Gloria 2-2 (2-1)
AMEFA-Victoria 0-0
Carpați-Juventus 2-1 (0-1)

BUCUREȘTI

Joc extrem de strâns și cu ocazii destul de multe pentruca universitarii să fi câștigat de două ori matchul, iar Tricolor C.F.P.V. odată.

REȘIȚA

Venus, campion cert al României a dispus de U. D. R. mai ușor decât se așteptau unii. Nu numai că n'a pierdut, dar — jucând în mare maestru — a învins la scor.

BAIA MARE

Juventus — deși a condus cu 1—0 76 de minute — a cedat finalmente „Carpaților", după o luptă istovitoare.

TIMIȘOARA

Chinezul și Gloria și-au împărțit punctele, reușind un draw care corespunde aspectului jocului.

ARAD

Dominând câte o repriză, Victoria și AMEFA au trebuit să se mulțumească și cu un match nul. Niciuna din echipe n'a reușit să marcheze.

Etapa viitoare

București: Juventus-Rapid
Timișoara: Ripensia-Venus
Arad: AMEFA-Sportul Studențesc
Reșița: UDR-Carpați
Ploești: Tricolor C.F. P.V.-Chinezul
Cluj: Victoria-Gloria

Numai trei schimbări în clasament

Venus	17	12	5	0	39:11=29	(5)
Ripensi	16	9	3	4	40:27=21	(11)
Carpați	16	7	5	4	22:20=19	(13)
Victoria	17	7	3	7	31:27=17	(17)
AMEFA	17	6	5	6	30:30=17	(17)
Juventus	17	7	2	8	32:30=16	(18)
Sp. Stud.	17	5	5	7	23:27=15	(19)
Rapid	17	5	5	7	25:23=15	(19)
Chinezul	17	4	6	7	35:42=14	(20)
Tric.CFPV	17	6	2	9	21:29=14	(20)
UDR	17	4	5	8	16:31=13	(21)

DUELUL

dintre selecționatele orașelor belgiene și olandeze s'a terminat la egalitate

Amsterdam, 23. — In același timp cu matchul Olanda-Belgia disputat în localitate, s'au jucat și două matchuri inter-orașe, între selecționatele orașelor olandeze și belgiene.

Rezultatele au fost:

Bruxelles: Bruxelles—Amsterdam 1:1.

Rotterdam: Rotterdam-Anvers 2:2.

In ședință extraordinară

F.I.B.A. a ridicat suspendarea d-lui Constantin Aureliu,

secretarul general al F.R. Box-ului

Oficialul român era acuzat că a falsificat tabelele de punctaj ale matchului Podanyi-Rădan

La 19 Aprilie, în orașul Dublin, a avut loc o ședință extraordinară a F.I.B.A., cu care ocazie s'a luat în discuție cazul d-lui Aureliu, secretarul F.R.Box, suspendat de acest for, anul trecut, pe baza unor acuzațiuni ale d-lui Kasikowsky, cum că ar fi falsficat buletinul de punctaj al matchului Podanyi-Rădan.

D. CONST. AURELIU

Suspendarea era fără termen, d. Aureliu având dreptul de a se apăra în fața acestei instanțe.

SECRETARUL GENERAL F.R.B. S'A PREZENTAT LA DUBLIN CU COPII FOTOGRAFICE ALE BULETINELOR DE PUNCTAJ, DIN CARE REIEȘEA CLAR CĂ NU S'A FĂCUT NICI O FALSIFICARE.

Comitetul F.I.B.A. pe baza mărturiilor aduse, a dictat anularea pedepsei, repunând în drepturi pe d. Aureliu.

Football Football Football Football Football Football Football

Surprize și matchuri nule în etapa de ieri a campionatului districtual

CATEGORIA I-A SERIA A

Olympia 1
Monitorul Oficial 1

Derby-ul categoriei I-a, disputat eri pe arena A.C.S.A. dintre Olympia și Monitorul Oficial s'a soldat cu rezultatul nul de 1—1, după ce ultimii conduceau la pauză cu 1—0.

Monitorul Oficial a înscris prin Cireș în m. 45 pentru ca Valica să egaleze abia în min. 80. Cel mai bun de pe teren a fost Tiberiu Cosâmbescu urmat de Crutescu, Urșuț și Schroder la *Olympia*. Farkas, Misa și Stancu dela *Mon. Oficial*. In timpul primei reprize, sub tribună a isbucnit un început de incendiu, care putea avea urmări grave, însă datorită intendentului Seu Ion ajutat de fratele său și cu concursuul juniorilor Olympiei a fost stins la vreme.

Terenul A.S.A. unul din cele mai bune din capitală a fost lipsit ieri de unul din cele mai necesare instrumente: furtunul. Acest accident n'a influențat cu nimic asupra jocului care s'a disputat în cele mai perfecte condițiuni. A fost chiar un match neașteptat de frumos și aprig disputat

Olympia a dominat și merita victoria.

Au jucat formațiile:

OLYMPIA: Crutescu, Cosâmbescu Tiberiu, Pascu, Pomojescu Schroder, Antonescu, Georgescu, Ursut, Taciuc. Valica, Alexandrescu.

MONITORUL OFICIAL: Plesa, Misa, Penu, Niculescu, Farkas, Petrescu, Buia, Baneș II. Cireș, Stancu, Baneș.

Viforul Dacia 1
S. T. B. 0

Arena Velodrom a găzduit eri dimineață partida dintre vechii rivali Viforul Dacia și S. T. B.

Matchul a întrecut toate așteptările prin calitatea și viteza lui

Galbenii, superiori, au învins cu 1-0, prin punctul marcat de Predescu.

Echipele au aliniat următoarele formații:

VIFRUL DACIA: Gh. Dumitru, Lupu Ioan Sterian, Dumitrescu, Cociu, Gh. Cociu D., Filimon L., Cociu Petre, Vulescu, Predescu, C. Niculescu.

S. T. B. Tache, Seica, Cornel, Dan Marin, Răsoi, Bentu Toma, Gh. Stănescu, Niculescou, Gărdescu, Agadache, Cnobloc.

Metaloglobus 4
Titanii 1

Ca deschidere la matchul dintre Telefon Club și A. C. T. R. s'a jucat partida dintre Metaloglobus și Titanii: Scorul care ne indică înfrângerea Titanilor nu trebue să ne surprindă, dată fiind situația precară a muncitorilor dela Malaxa cari au avut șase oameni suspendați, lipsa acestora simținudu-se foarte mult.

In repriza I jocul lent nu lasă să se întrevadă un scor așa de categoric.

Singurul goal este marcat de Pagasi dela Metaloblobus.

In a doua repriză, Titanii egalează prin extrema stângă.

Conducerea o iau apoi tot cei dela Metaloglobus, cari măresc, apoi, scorul până la 4-1 prin punctele marcate de Pokorny, Vasilescu și Alterovici.

Până la sfârșitul celei de a 2 repriză situația nu se schimbă, rezultatul fiind în favoarea echipei Metaloglobus.

S'au remarcat: Weis Lupu, Alterovici, Cuțulescu și Doci dela Metaloglobus și Juilland Paul, Soș Szabo dela Titanii.

D-lui *Bărbulescu Ștefan* i s'au aliniat următoarele formații.

METALOGLOBUS: Ivănescu-Doci, Cuțulescu-Berl, Weidl, Lupu-Mihai Pokorny, Vlagasi, Vasilescu și Alterovici.

TITANII: Anton - Mureșan, Pop-SSoș, Ion, Niculae-Paul, Juilland. Ionescu, Szabo, Derman și Veghi.

Socec 1
Gloria 1

Teren Turda.
Ora: 17.
Scorul la repriză: 1-0 pentru Socec

Au marcat: Berbeacă și Belu.

S'au evidențiat: Radu, Dobeș, Berbeacă și Crăciunescu (Socec) și Antonescu Cojocaru și Culina (Gloria).

Socec: Paraschivescu, Giunau, Sitaru Hary, Dobeș, Lepădatu, Radu, Berbeacă, Stan Lăzărescu, Crăciunescu.

Gloria: Antonescu, Cojocaru, Culina, Economu, Naghi, Kutcher, Dorin Ștefănescu, Belu, Dorel, Niculescu

După un joc magnific, Gloria a terminat la egalitate cu Socec. Echipele s'au prezentat pe teren cu o condiție fizică și o formă admirabilă și au demonstrat un joc de mare clasă.

Gloria a avut o echipă de elan în care a excelat apărarea și în special portarul, iar Socecul a avut o echipă tehnică în care a funcționat mai bine — dacă nu perfect — înaintarea. Prima repriză a aparținut Socecului care și-a presat adversarul pe propriul teren și a reușit să marcheze un goal de toată frumusețea prin Berbeacă.

In repriza I-a, apărarea Socecului este pusă la grea încercare căci Gloria pornește o puternică ofensivă Jocul a fost foarte frumos. Ambele echipe au demonstrat un football de valoare și au arătat că știu să joace frumos.

S. E. T. 1
Ind. Iutei 0

Echipa „aviatorilor" este în revenire de formă. Din zi în zi echipa merge mai bine astfel că eri a reușit să învingă pe Ind. Iutei după un match extrem de disputat.

CLASAMENTUL CAT. I-a Seria A

Monit. Oficial	11	7	2	2	30:17	16
Viforul Dacia	12	7	2	3	37:19	16
Metaloglobus	12	6	2	4	22:14	14
Titanii	13	4	5	4	18:20	13
Gloria	12	5	3	4	26:29	13
Olympia	12	5	3	4	26:23	13
Socec	12	4	3	5	20:21	12
S. E. T.	12	3	3	6	11:26	9
Ind. Iutei	12	4	1	7	15:25	9
S. T. B.	12	1	4	7	19:24	6

CATEGORIA I-a Seria B

A. G. E. R. 5
Lupeasca 1

Eri dimineață s'a disputat pe terenul S. T. B. partida dintre A. G. E. R. și Lupeasca. Echipa „electricienilor" s'a prezentat în cea mai bună condiție reușind să-și domine net adversarul. In prima repriză nu s'a putut înscrie decât un singur punct. In al doilea mi-temps A. G. E. R. pornește serios la atac și marchează de patru prin Lăpușneanu, Petrescu, Crețu II și Cristoloveanu. A. G. E. R. a arătat și eri o formă excelentă care ne inspiră toată încrederea că „electricienii" vor cuceri campionatul.

A. C. S. A. 1
Adesgo 0

In urma eșecului suferit Dumineca trecută A. C. S. A. s'a reabilitat ieri în dauna echipei Adesgo.

Matchul s'a disputat de terenul din șos. Olteniței. Gazdele au meritat victoria pentru care au muncit.

A. S. C. A. M. 3
Pebe 2

Pe terenul Biruința la orele 11 și în fața a 500 spectatori s'a disputat partida de mai sus în care ASCAM a terminat învingător la limită după ce au fost condus cu 2—0. Jocul a fost de o factură slabă până în m. 30 când Pebe marcă prin Trandafir II. Cinci minute mai târziu, Pebe a majorat scorul prin Popieanu. ASCAM reduce handicapul prin Chiru în m. 42. După pauză ASCAM domină presând încontinuu și marcă două puncte prin Oancea și Filipescu (Pete) care marcă în propriai poartă. S'au remarcat: întreaga echipă a ASCAM-ului și în special Steeaza, iar dela Pebe singur Bily Iordăchescu a muncit, fiind, dealtfel, cel mai bun de pe teren.

ASCAM: *Lazăr-Dima, Sucie-Predescu, Constantinescu, Ballu, Stoian. Chiru, Stecoza. Matache, Marinică.*

Pebe: *Năstase-Sarvos, Kempf-Gâțon Filipescu, Ioan-Metody, Mitrofan Popiceanu, Iordăchescu, Trandafir II.*

CLASAMENTUL CAT. I-a Seria B

Leonida	13	9	2	2	29:13	20
A.G.E.R.	13	9	2	2	34:16	20
Adesgo	11	7	1	3	30:10	15
A.S.C.A.M.	11	6	2	3	23:20	14
Militari	11	6	1	4	26:21	13
A.C.S.A.	12	5	2	5	34:20	12
Vergu	11	5	1	5	31:21	11
Lupeasca	12	1	2	9	8:41	4
Av. Sportiv	11	2	0	9	12:35	4
Pebe	11	1	1	9	9:39	3

CATEGORIA II-a SERIA A

Metropola 2
C.F.R.B.T. 0

Contrar tuturor așteptărilor, Metropola a învins pe C.F.R.B.T. pe teren propriu. Jocul a fost destul de frumos, pauza găsind rezultatul nedeschis.

După pauză, Metropola marcă două puncte din care unul din 11 m.

Revenirea C.F.R.B.T.-ului nu mai poate aduce nimic fiind tardivă.

S'au remarcat: intreaga echipă a Metropolei iar dela CFRBT Boblea și Tănăsescu.

Biruința 0
Grivița 0

Jucând pe arenă proprie Biruința nu a putut termina decât la egalitate cu Grivița care s'a apărat cu disperare.

Jocul a fost frumos numai tat și cu faze de o spectaculozitate rară.

Biruința putea termina învingătoare dacă avea o înaintare mai hotărită însă, din cei 5. numai Bratu a tras într'adevăr, din orice poziție. In repriza a doua, Biruința a ratat câteva ocazii favorabil prin Oprea și Costel. In cursul celor 90 minute s'au remarcat: Calciu, Pantu și excelentul Bratu, care a fost cel mai bun de pe teren, iar dela Grivița, apărarea imediată.

Biruința Calciu, Popescu, Logofătu, Ioan Pantu, Manea, Huter, Oprea, Bratu T., Petre, Costel.

Grivița: Gherghely-Veres, Bartha-Talpok, Haryos Dumitrescu, Puspeck, Tolpoș V., Sereney, Vlad, Covaci.

CARTEA ROMANEASCA-SP. MUNCITORESC 4-2 (1-1)

Eri, pe un timp favorabil, s'a disputat pe terenul „Belvedere" în cadrul reuniunii districtuale, le cat. II A., matchul dintre formațiile „Cărții Românesti" și „Sp. Muncitoresc".

JoJcul a fost frumos numai în prima repriză; Sp. Muncitoresc. cu toate că se arătase dominant, în prima repriză pierde din cauza vântului, căci constatăm numai hanțuri. Au marcat: din partea Sp. Muncitoresc: Popescu D. și Ionescu C., iar din partea C. Românești: Lambescu I. două și Constantinescu Peten, tot două.

C. Românească: Pethen A., Bădoiu N., Gheorghiade A., Alexandrescu I., Rădulescu Andrei, Negru N., Ioan N., Tonea D., Lombescu I., Constantinescu P. și Constantinescu Ioan

Sp. Muncitoresc: Slăvescu V. Molnar I., Șerbănescu I., Ionescu Șt., Ciuraru H., Marinescu Andrei, Popescu D., Radu N., Ionescu Costel, Toth A. și Niculae Dumitru.

Colentina 3
Sburătorii 2

Teren Colentina.
Ora 16

Colentina: Teodorescu N., Stănescu I., Contrando P., Georgescu, Dumitrescu, Basarabescu C., Ionescu, Gheorghe M., Fischer, Marinescu, Cristea A.

Sburătorii: Ionescu C., Marinescu C., Georgescu, Simion T., Tomescu A., Negulescu P., Mirică C., Ionescu R., Anton G., Ionescu N., Georgescu D.

Au marcat: Cristea A. (2), Marinescu pentru Colentina iar Mirică și Georgescu D. pentru Sburătorii.

S'au remarcat: Contrando P. (cel mai bun), Basarabeanu C., Cristea A., dela învingători iar dela învinși Marinescu C. și Mirică.

Echipa gazdă a reușit să dispună de formația adversă. Sburătorii în urma unei lupte cu peripeții având și un erou în persoana interului Gheorghe M. care a fost grav lovit în stomac cu pumnul de portarul Sburătorilor.

Scorul a fost deschis de Cristea în favoarea echipei gazde. Apoi oaspeții egalează și conduc chiar cu 2-1 dar Cristea egalează din penalty. Astfel la pauză sunt la egalitate (2-2). După pauză iau conducerea gazdele reușind să înscrie un al 3-lea goal prin Cristea. Rezultatul rămâne acelaș până la sfârșitul partidei. Privind matchul după Colentina în ansamblu am putea spune că a fost o partidă spectaculoasă dar cu oarecare rezerve. Aceasta poate datorită Sburătorilor cari au jucat foarte dur.

CLASAMENTUL CAT. II-a Seria A

Universul	13	11	2	0	51: 9	24
Metropola	13	8	2	3	27:19	18
C. F R. B. T.	13	8	1	4	43:13	17
Sp. Muncitoresc	12	6	2	4	25:16	14
Biruința	12	3	5	4	13:18	11
C. Românească	12	5	1	6	29:30	11
Colentina	12	3	3	6	16:27	9
Sburătorii:	11	3	2	6	22:29	8
Griviția	13	2	4	7	11:25	8
Generala	12	2	0	10	8:59	4

(Continuare in pag. 3-a)

SPECTACOLE

Teatre

TEATRUL NAȚIONAL: Blockhaus.

TEATRUL STUDIO: Clownul.

TEATRUL REGINA MARIA: Flagrant delict.

TEATRUL MUNCA ȘI VOE BUNA: Relache.

TEATRUL COMOEDIA: Scandal la M. Carlo.

TEATRUL LIBER: Voiaj de nuntă.

TEATRUL MODERN: Soacra lui Adam.

Cinematografe

ARO: Viață furată, jurnal și completare.
SCALA: „Pentru Patrie", jurnal și complectare.
CAPITOL: Miss Raffles și jurnal. și completare.
CARLTON: Serge Panine, Jurnal și completare.
TRIANON: Alexandru Newsky și jurnal.
A. R. P. A.: Vulturul Negru.
SELECT: Iluzii.
SAVOY: Senorita și Trader Horn.
FEMINA: Aventuriera.
REGAL: „Bestia umană" cu Simone Simon, Jean Gabin, Jurnal și completare.
PALAS BULEVARD: Rapsodia diabolică, Călăreții veseli și jurnal românesc,
FORUM: La răspântie și Colivia de aur.
CORSO: Suflete în ceață și Cântecul dimineții.
ELYSE: Petru cel Mare, Seducătorul și jurnal Paramount.
OMNIA: Alarmă în India și Diligența însângerată.
RIALTO: Gibraltar și Aventurile lui Tom Savryer (Haimanaua).
BIZANTIN: Semnul Crucii, Răzbunătorul și revistă
NISSA: Șeicul și Mi-am regăsit iubirea
ATENEUL TEI: Tigrul alb (Booloo) și Nostalgie.
AIDA: Trei camarazi și Răzbunarea zeului Siwa.
AMERICAN: In vâltoarea valsului (Trois valses) și Flăcări la orizont.
BARCELONA: Misiunea Locotenentului Perry, comedie, jurnal și trupă de reviste.
COTROCENI: Cuceritorul și Alarmă în noapte.
CARMEN: Submarinul D I și Dragoste cu năbădăi.
DICHIU: Trei camarazi și Femei în lanțuri,
DACIA: Manechinul și Călăreții veseli.
DIANA: Stan și Bran alpiniști și Ochii cari ucid.
EDISON: Seducătorul și O familie trăznită.
FRANCLIN: Aventură în zăpadă și Frou-Frou.
FLORIDA: Minciuna sfântă și Menaj parizian
GRAND: Paramata și o aventură în Manhatan.
GLORIA: Baroana și valetul ei și Proscrisul.
ILEANA: Oameni care înfruntă moartea și Arme pentru China.
IZBANDA: Citadela și Oameni care înfruntă moartea.
LUCIFER: Vis de tinerețe și Oameni și fiare.
LIA: Adio pentru totdeauna și Valea giganților.
MARCONI: Olympiada, seria II-a, Adrienne Lecauvreur, jurnal și trupă de reviste.
MODEL: Oameni și fiare și Magda.
MARNA: Gunga Din, Trustul veseliei și trupă de reviste.
MILANO: Tu și Eu și Manuela.
NONI: O noapte la Shanghai și Vladia Korsakov,
NERO: Femei condamnate și Flăcări la orizont.
ODEON: Orientul în flăcări și Luna de miere la Paris.
PACHE: Trei camarazi și O familie trăznită.
PARIS: Detectivul doamnei și Teroarea din Texas.
PAX: Testamentul misterios și Tarantela.
RAHOVA: Gunga Din și Strada amintirilor.
REX: Gunga Din și Fecioara rătăcită.
SPLENDID: Zaza și Satana în frak.
TOMIS: Conflict și Inger și Demon.
TRIUMF: Valea blestemată și Cei patru spioni.
UNIC: Adio pentru totdeauna și Crima Nataliei Roquin.
UNIREA: Cântecul dimineții și Mesagerul.
VENUS: Omul cu mască (Mascatul) și jurnal românesc.
VOLTA BUZEȘTI: Ulița durerii, Absențe nemotivate, jurnal cultural și revistă.
VOLGA: Olympiada, Șobolanul și Vizita președintelui Lebrun la Londra,

Football Football Football Football

Surprize şi matchuri nule în campionatul districtual

(Urmare din pagina II–a)

CATEGORIA II-a Seria B

Metalosport 1
Garajele Mihăescu 1

In faţa unei asistenţe numeroase s'a disputat ieri pe terenul Iuta, matchul dinire Metalosport şi Garajele Mihăescu.

După un joc frumos în care Metalosport a avut un ghinion exasperant matchul s'a terminat la egalitate.

Pentru Garajele Mihăescu a marcat Ioan, iar pentru Metalosport Constantinescu din 11 m.

Echipele au aliniat următoarele formaţii:

METALOSPORT: Ego Munteanu, Neacşu, Costescu, Borbil, De Viitor, Oprescu, Lazăr, Manoliu, Sauciuc, Niculescu.

GARAJELE MIHĂESCU: Stutscka, Darvaş, Gargaliu, Constantinescu, Lazăr, Vasilescu, Ioan, Ladani, Ioan, Popescu, Bădescu.

Cei mai buni oameni dela Metalosport au fost: Manoliu, Borbil şi Ego Munteanu.

Dela Garajele Mihăescu s'au detaşt Gargaliu (cel mai bun de pe teren), Constantinescu şi Stutscka.

Stăruinţa 2
Dâmboviţa 1

Eri s'a disputat pe terenul A. C. S. A. matchul dintre Stăruinţa şi Dâmboviţa. Matchul a prilejuit o luptă strânsă din care Stăruinţa a eşit victorioasă.

Victoria 4
Carmen 3

Pe terenul Iuta s'a jucat matchul dintre Victoria şi Carmen. Jocul după cum arată şi rezultatul a fost strâns. Ambele echipe au fost egale şi au jucat cu multă ambiţie. Datorită norocului şi jucătorului Andrei Victoria şi-a însuşit victoria la limită.

Jocul a fost disputat şi vioi. Victoria a avut o formaţie omogenă dar în al doilea mitemps a jucat în 10 oameni. Au marcat: Gafencu, Andrei, Stănciulescu (2) dela Victoria şi dela Carmen: Costescu (3).

Echipele au aliniat în faţa d-lui Obreja Gh. următoarele formaţii:

VICTORIA: Niculescu, Oane, Andrei, Ceauşu, Duceag, Vasilescu, Stoiculescu, Creţu, Radu, Gafencu, Mein.

CARMEN: Chirculescu, Scrafa, Petrescu, Jean, Costache, Sotirică, Bonzu, Petrică, Costescu, Ionescu, Teohari.

L. P. N. 3
Orfeus 1

Ieri pe terenul „Belvedere" formaţia „L. P. N." a făcut o partidă strălucită învingând un adversar dur cu 3—1. Jocul a fost spectaculos ca pentru o reuniune districtuală... Au marcat pentru formaţia „L. P. N." ambii interi şi extrema stângă, iar pentru „Orfeus" interul dreapta.

L. P. N.: Bancu I., Toth Alex., Stoica D., Tărămoiu I., Rusu Gh., Stănescu H., Nedelcu Gh., Smarandache C-tin, Tauşan Vasile şi Tauşan Gh.

ORFEUS: Dgiahiras I., Popescu C-tin, Economu H., Samureanu E., Economu A., Ghiorghiu M., Beicu M., Giovanidis Cristea, Harty Gogu, Apăteanu Radu şi Halcusi Leonida.

CLASAMENTUL CAT, II-a

Seria B

Metalosport	12	11	1	0	58:13	23
Arsenal	12	10	0	2	47:15	20
Victoria	13	8	0	5	33:30	16
Ciclop	11	6	3	2	28:16	15
Mihăescu	12	6	3	3	34:15	15
Stăruinţa	12	4	2	6	19:28	10
Carmen	11	3	2	6	27:39	8
Orfeus	11	3	1	7	26:45	7
L. P. N.	12	2	2	8	20:36	6
Dâmboviţa	11	0	0	11	7:52	0

UN GEST RAR...

In matchul Socec Lafayette—Gloria s'a întâmplat ceva, care trebue neapărat relevat pentrucă nu poate fi observat des.

Jucătorul Berbeacă s'a prezentat şi a jucat deşi mama lui murise cu o zi înainte.

Un gest, care îi face cinste şi care nu are nevoe de comentarii pentrucă elocvenţa lui stă în simpla-i enunţare.

Sportul districtual poate fi mândru că a dat un asemenea exemplu.

CATEGORIA III-a Seria A

Distribuţia 8
Grozăveşti 0

Matchul de deschidere la partida Sportul Studenţesc—Tricolor C.F.P.V. a fost furnizat de primele echipe ale Distribuţiei şi Grozăveşti-Petroliţi, net superioară, au învins cu 8—0.

Punctele au fost înscrise de Nelu (2), Grecu (2), Drăgan (2) Sachelarie şi Constantinovici.

Fulgerul 1
Fichet 0

Pe terenul Stadion s'a disputat eri la 11 matchul dintre echipele de mai sus pentru campionatul categoriei III-a A. Fulgerul a reuşit să învingă echipa Fichetului jucând foarte frumos şi însufleţit pe când Fichet cu toate că a avut câteva ocazii sigure d-a marca totuşi le-a ratat. A marcat Sile.

S'au evidenţiat dela Fulgerul: Vaiga, Bucuţă şi Phoebus care a apărat bine, iar dela Fichet: Tinică şi Ţone.

Echipele au prezentat formaţiile:

FULGERUL: **Phoebus, Mureşan, Rică, Bicuţă, Voiga, Nicolae Radu, Naca, Ionescu, Sili, Titică şi Dragomir.**

FICHET: **Vlăsceanu, Dumitru D. Nels, Tinică, Gogu, Bogdan, Jean, Motanu, Păun Sile şi Ţone. Ţane.**

Delea-Veche 2
Vremea 0

Matchul de deschidere la partida „Leonida—Vergu" a fost furnizat de cele două echipe.

Au marcat: Gheorghiu şi Georgescu V. Cei mai buni după teren: Georgescu şi Gheorghiu dela Delea Veche.

CLASAMENTUL CAT. III

Seria A

A. S. Distribuţia	11	11	0	0	62: 7	22
F. C. Suter	11	9	1	1	39:17	19
Fichet	12	6	2	4	27:18	14
Fulgerul	11	6	1	4	18:15	13
E. F. A.	10	3	2	5	29:21	8
Norma	11	2	3	6	17:31	7
Delea Veche	10	2	2	6	16:33	6
Grozăveşti	12		2	8	14:50	6
C. A. B.	12	2	1	9	17:47	5

CATEGORIA III-a Seria B

Dacia Traiană 1
Şoimii 0

Eri dimineaţă s'a disputat pe terenul Unirea Tricolor matchul dintre Dacia Traiană şi Şoimii.

Rivalitatea acestor echipe a prilejuit o luptă extrem de strânsă.

Dacia Traiană, mai decisă, a învins cu 1-0.

Comro 4
Justiţia 0

In matchul disputat ieri pe terenul Turda, Comro net superior a învins pe Justiţia cu un scor care ar fi putut deveni astronomic. Justiţia are scuza de nu a fi putut prezenta o echipă completă.

Comro a fost tot timpul în careul adversarului numai ghinionul impiedicându-i să marce cu duzina.

S'au remarcat din lotul celor 22 următorii: dela Comro: masivul şi excelentul fundas Alex Enescu care împreună cu Ioska Popovici au fost acei mai buni de pe teren, iar dela Justiţia apărarea imediată.

Băneasa 2
Vulturii Carpaţilor 1

Matchul dintre Băneasa şi Vulturii Carpaţilor a prilejuit un spectacol interesant.

Ambele echipe au practicat un foot-ball de bună calitate şi un rezultat just ar fi fost un dram.

Singurul punct pentru învinşi a fost marcat de Gârbea.

CLASAMENTUL CAT. III

Seria B

Ion Dârlău	11	9	1	1	35:12	19
Dacia Traiană	10	7	2	1	19: 9	16
Şoimii	10	8	0	2	32:12	16
Comro	10	3	4	4	21:25	10
Vult. Carpaţilor	10	3	2	5	19:21	8
Băneasa	10	2	2	6	11:26	6
Standard	11	2	1	8	13:23	5
Justiţia	11	1	2	8	11:33	4

JUNIORI, DIVIZIA NAŢIONALA

Unirea Tric. (jun.) 1
Olympia (jun.) 0

Juniorii Unirii Tricolor au reuşit ieri să învingă la limită pe cei ai Olympiei în matchul disputat pe arena A.C.S.A.

Punctul victorios a fost înscris de Tudor în prima repriză. Jocul a fost frumos şi cu dominare din partea oborenilor care au jucat admirabil. Olympia, cu lipsa unei extreme, n'a putut să înscrie deloc, cu toate că au jucat bine. Cel mai bun de pe teren fiind Olympistul Gheorghiţă. Dela Unirea Tricolor a jucat bine întreaga echipă, iar Stănescu Valentin în afară de goalul primit a apărat bine ca de obicei.

D. Secuşan a condus formaţiile:

UNIREA TRICOLOR: Oprişescu, Marinescu II, Grigore, Dobrescu, Părălescu, Tudor Al. Marinescu, Bogdan, Panaitescu, Popescu, Cristescu.

OLYMPIA: Stănescu, Valentin, Catană, Arsici, Gheorghiţă, Ionescu M., Ionescu C., Crăciunescu, Stănescu Ion, Niculescu II, Copetz, Florică.

Juniorii Olympiei cu toată înfrângerea suferită au fost totuşi la înălţime ajutând la stingerea focului care isbucnise sub tribună.

Turda (jun.) 7
Juventus (jun.) 1

După un match în care au fost net superiori, turdiştii au câştigat la scor întâlnirea cu Juventus. Invinşii au jucat bine, totuşi juniorii Turdei prezentând o echipă omogenă, care a demonstrat un joc de valoare ridicată, au învins cu un scor dezastruos după un joc excepţional.

Turdiştii au jucat entuziasmant. Din primele minute şi-au presat adversarii şi s'au menţinut tot timpul în terenul acestora. Jocul a fost spectaculos. Au marcat: Fănel (2) Beldiman (2) Baroch (3) pentru Turda şi Mişu a salvat onoarea Juventusului.

S'au evidenţiat: Staicu, Beldiman, Popescu, Mişu, Gică şi Bărbulescu.

Turda a prezentat formaţia: Văduva Staicu, Grigorescu, Mişu Traian Dumitrescu Georgescu, Beldiman, Baroch, Popescu, Somogy.

Sp. Studenţesc (jun.) 2
Macabi (jun.) 0

Ieri s'a disputat pe terenul Stadion, matchul de juniori la ora 10,30, contând pentru campionatul div. naţionale.

Jocul a fost frumos. Sportul a fost mult mai superior

Au marcat: Ungureanu şi Manolescu din penalty.

S'au remarcat: Petrescu şi Manolescu iar dela Macabi: Ionescu şi Sachelarescu.

Echipele:

SP. STUDENŢESC: Petrescu, Nedelcu, Nicu Virgil Costache, Dumitrescu, Vadinescu, Antonescu, Popa, Ungureanu, Manolescu, Panait.

MACABI: Juster, Avram, Cuperman Feinstein Catz, Pereck, Kaner, Jean, Sachelarescu, Ionescu, Mihăilescu.

Luceafărul (jun.) 1
Mociornița-Colţea (j.) 0

Pe terenul Iuta s'a disputat ieri la ora 9, matchul oficial de juniori contând pentru compionatul div. naţionale.

Jocul a fost legat cu faze frumoase.

S'au remarcat-: Simionescu şi Sam ian dela M.C.: Verbiţă, Manolescu şi Hirsch.

D. Ilie Bădescu a condus următoarele formaţii:

Luceafărul: Sam, Suciu, Dinulescu, Naucin Ratarim, Simionescu, Mirco Ercale, Vasilescu, Rădulescu, Conrad, Ganescu.

MOCIORNIŢA-COLŢEA: Verbită, Păunescu, Kirkorian, Dumitrescu Manolescu Clement, Preda, Hirsch, Sandu, Popescu, Ruse.

CLASAMENTUL JUNIORILOR DIVIZIEI NAŢIONALE

Venus	12	10	1	1	40: 9	21
Sp. Stud.	14	9	3	2	39:18	21
Turda	14	7	4	3	46:23	18
Un. Tricolor	13	8	2	3	39:13	18
Olympia	13	7	4	2	33:22	18
Juventus	14	5	3	6	29:28	13
Macaby	13	4	1	8	26:47	9
F. C. Rapid	13	3	1	9	19:31	7
Luceafărul	13	2	3	8	21:33	7
Mociornița	13	0	0	13	10:78	0

CAMPIONATUL DISTRICTUAL DE JUNIORI

Socec (jun.) 6
Gloria (jun.) 1

Pe terenul Turda s'a jucat ca deschidere la matchul Socec-Gloria jocul dintre juniorii acestor echipe. „Librarii", net superiori, au învins cu 6-1 (4-0) într'un match în care nu s'au întrebuinţat prin goalurile marcate Stănescu (2), Cucula (2), Ghenea (2). Pentru Gloria a marcat Niţu III.

S'au evidenţiat: dela Socec întreaga echipă cu o menţiune în plus pentru Vişan şi Cucula iar dela Gloria Niţu III şi Titi.

Echipele au aliniat următoarele formaţii:

Socec: Vişan, Petrescu, Resser, Ananovici, Constantin, Ghenea, Cucula, Reparu, Stănescu, Constantinescu, Chirculescu.

Gloria: Stănculescu, Drăgănescu, Stamate, Lly, Jean, Guţi, Titi, Cristea, Iordache, Niţu, Preda.

Colentina (jun.) 5
Sburătorii (jun.) 1

Ora 15.

Teren Colentina.

Formaţii, COLENTINA: *Pandele, Georgescu, Dumitru V., Petre C., Gh. Răducan, Nicu Husaru, Tudor V. I., Stoicescu, Sebe, Crângaşu, Binglea P.*

SBURATORII: *Georgescu, Zaharia, Ioficiu N. Constantinescu, P. Ionescu, Munteanu G., Ionescu C., Georgescu A., Metescu N.*

Au marcat: Petrache, Husaru, Stoicescu, Sebe, Crângaşu pentru învingători.

S'au remarcat: *Pandele, Petrache Giuglea şi Georgescu dela învingători iar dela învinşi Constantinescu şi Georgescu.*

Scorul a fost deschis de Constantinescu dela Sburătorii. Dar gazdele imediat şi-au revenit reuşind să egaleze şi până la pauză să conducă cu 3-1. In repriza 2-a cu aceeaş formă, gazdele au dominat pe oaspeţi reuşind să mai înscrie încă 2 goaluri. In general partida a fost superioară oferind un spectacol destul de frumos.

ALTE REZULTATE AMICAL

S. E. T. — Industria Iutei 4-0.
Vif. Dacia— S. T. B. 2-2.
A. G. E. R.—Lupeasca 3-2.

REZERVE

S. E. T. — Industria Iutei forfait.

AMICALE

Conducerea Biruinţei — Conducerea Griviţei 1-1.

Minerul a învins Unirea M. V. cu 1-0 (0-0)

Alba Iulia, 23 (prin telefon).— Azi s'a disputat în localitate matchul de foot-ball dintre Unirea M. V. şi Minerul din Lupeni în cadrul diviziei naţionale B. Minerul a învins cu 1:0 (0:0) după ce la pauză scorul nu fusese încă deschis.

Singurul punct al partidei a fost înscris de Drăgulescu în minutul 65.

SPORT ŞCOLAR

Clasa V-a Lic. Ind. Const. Civ. Edilitare— Liceul Matei Basarab 6-1 (2-1)

Punctele au fost înscrise pentru învingători de: Colea (3), Georgescu (2) şi Petre (din 11 metri) iar pentru învinşi de Hidioşanu.

Cei mai buni jucători au fost: Colea, Petre Petrescu şi Rădulescu; iar dela Matei Basarab: Hidioşanu şi Matei.

FORMAŢIILE: *Lic. Ind. constr. civ. edil.:* Marin Petrescu, Dincă (Scărlătescu), Ghercu, Petre, Rădulescu, Cazacu, Pechet (Jelea), Colea, Stoicescu, Georgescu.

Lic. Matei Basarab: Bocămete (Ciordea) Moşoiu Pora, Voinescu I., Bijutescu, Heyman, Voinescu II, Matei, Hidioşanu, Ungar, Pascu (Rosner).

CAMPIONATUL LICEULUI CONSTANTIN BRÂNCOVEANU

In cadrul campionatului de primăvară, clasa III-a a liceului „C-tin Brâncoveanu" a învins clasa II-a a aceluiaş liceu cu scorul de 3-1 (0-1).

Punctele au fost marcate în ordine de: Stancu (min. 20), Puiu A. (min. 50) şi Tălmaciu (min. 60 şi 68). Tot el a ratat şi un „11 m".

Punctul „forte" al cls. III-a a fost înaintarea care a excelat prin Puiu, Tălmaciu şi Vieru.

Football Football Football Football Football Football Football Football

VENUS a luat un galop de sănătate la Reșița

Bucureștenii au învins fără dificultate pe U.D.R. cu 4-0 (2-0), prin punctele marcate de Ene (2), Orza și Albu

Reșița 23 (prin telefon dela corespondentul nostru).— **Matchul divizionar Venus-UDR — disputat astăzi în localitate în fața a 3.500 de spectatori — s'a soldat cu victoria ușoară a bucureștenilor. Scorul: 4-0 (2-0), este destul de categoric.**

ECHIPELE

Venus: **Iordăchescu - Sfera, Albu - Demetrovici, Fieraru, Beța-Orza, Ploeșteanu, Bodola, Petea, Ene.**

UDR: **Füllop-Fodor, Alașu - Popa, Csipar, Lakatos-Micu, Păcuraru, Zsizsik, Neagrău, Könik.**

UDR RATEAZA...

Jocul îl începe UDR care pornește curagios la atac. Și în primele minute chiar, are o ocazie mare-mare, pe care însă Zsizsik o ratează cu seninătate.

... ȘI VENUS MARCHEAZA

Bucureștenii își revin și contra-atacă pe partea stângă, unde Ene — din poziție de ofside nesemnalată — înscrie imparabil. Jucătorii localnici care observaseră of-side-ul, s'au oprit astfel că venusistul a marcat nestingherit.

2-0 PENTRU VENUS

Jocul se inversunează, mai ales că UDR vrea să egaleze și atacă în consecință.

Insă, Venus joacă destul de calm pentru a pune stăpânire pe joc și pentru a ridica scorul la 2-0.

In min. 17, Orza trage puternic și Alașu respinge în corner. Bate tot Orza și Füllop scapă balonul în plasă!

PENALTY!

Jocul își cam pierde din interes. Bucureștenii sunt stăpâni pe sine, în toate acțiunile, iar adversarii lor și-au cam pierdut cheia.

In minutul 32 însă, Sfera foulteză în careu pe König și arbitrul dictează penalty. Zsizsik îl execută prost însă, căci Iordăchescu respinge. Balonul ajunge din nou la Zsizsik care trage și... Iordăchescu—de data aceasta — prinde.

REPRIZA VENUSULUI

Partea doua a jocului aparține exclusiv Venusului care joacă, joacă și, firește, marchează.

In minutul 50 Orza pasează lui Ene care marchează al treilea goal.

Peste 10 minute, Füllop are alte emoții. Bodola și Petea combină splendid pentru ca ultimul să sguduie bara. Reșițanii, zăpăciți, acordă corner, care rămâne fără rezultat.

UN NOU PENALTY

Cu patru minute înainte de sfârșit, Fodor — încolțit — acordă penalty și Albu stabilește scorul final, la 4-0.

Raport de cornere: 8-2 pentru Venus.

CEI MAI BUNI...

... jucători dela Venus au fost: Sfera, Albu, Orza, Ploeșteanu, Bodola și Ene.

UDR a avut oameni utili în Popa, Păcuraru și Neagrău.

Juventus a condus cu 1-0 până în min. 76!

Iar CARPAȚI a marcat punctul victorios în min. 80

Baia Mare, 23 (prin telefon dela corespondentul nostru). — Astăzi partida Carpați-Juventus a prilejuit o mare bătălie pentru cele două puncte.

A învins Carpați cu 2—1, dar Juventus a făcut un joc eroic, conducând cu 1—0 până în min. 76.

JOC EGAL

In prima repriză, ostilitățile — așa cum s'au desfășurat — au imprimat jocului o notă de egalitate. Atacul Juventusului a acționat cu o rigurozitate care a surprins pe adversari. Aceștia s'au văzut de multe ori în dificultate, dar norocul a fost apărarea care a rezistat, cu excepția unei singure date.

OANA INSCRIE FORMIDABIL

In min. 30, Oană este excelent deschis de Prassler. Micuțul extrem demarează puternic și dela 20 m. trimite un shoat formidabil, marcând imparabil.

După acest goal, urmează joc de centru, cu care se și termină repriza.

LA RELUARE...

...ambele echipe pornesc la atac, decise una să-și majoreze avansul luat, alta să egaleze.

Insă, până în min. 76 nici una nu-și vede eforturile încununate de succes.

EGALAREA

In min. 76, Oprea are o acțiune proprie începută dela centrul terenului, și se apropie amenințător de poartă. Intră în careu și se pregătește să tragă, dar Dragomirescu îl foulteză.

Inevitabilul penalty este bine tras de Hanga și Carpați egalează.

ȘI VICTORIA!

Lupta se înverșunează mai mult, dar Juventus nu poate câștiga deoarece se apropie minutul 88 al localnicilor.

Aceștia însă, nu mai așteaptă min. 88 și înscriu punctul victorios cu 8 minute mai devreme. Oprea a centrat și Szöke a reluat cu capul imparabil în goal.

MERITELE JUCATORILOR

Din cei 22 de jucători, cei mai buni au fost: Hanga, Damian, Telegvi, Szöke dela Carpați și Sadowski, Micu, Oană și Prassler dela Juventus.

FORMAȚIILE

Carpați: Hevessy-Damian, Ardos - Szereny II, Ghidali, Kert-Oprea, Telegvi, Hanga, Szereny IV, Szoke.

Juventus: Sadowsky-Dragomirescu, Tătar-Palmer, Micu, Bandrabur - Oană, Korony, Prassler, Dunăreanu, Naciu.

MACABY a învins A. S. CONSTANȚA cu 4-0 (2-0)

Hoffman a înscris 3 puncte

Constanța 23 (prin telefon). Echipa locală A. S. Constanța a jucat azi în localitate un match oficial cu Macaby din București. Partida s'a terminat cu o veritabilă surpriză căci oaspeții au învins categoric cu 4:0 (2:0).

VICTORIE MERITATA

La un asemenea scor ar fi foarte greu de susținut că bucureștenii nu au meritat victoria. Au jucat admirabil și au fost superiori din toate punctele de vedere învinșilor. In special tehnicește. Gazdele au de sigur, scuza: s'au prezentat fără antrenament și cu o echipă pe care au fost siliți s'o completeze ad-hoc.

CUM S'A MARCAT

Scorul a fost deschis în minutul 37 de Moisescu. Apoi Hoffmann a înscris trei puncte în minutele 41, 65 și 85.

CEI MAI BUNI

Havas a fost cel mai bun jucător depe teren. S'au mai remarcat Nitroi, Hoffmann și Moisescu dela Macaby și Actis și Ion Ion dela A.S.C.

ECHIPELE

Macaby: Schulder - Havas, Csaika-Șmilovici, Nitroi, Mihailovici-Hermann, Szika, Hoffmann, Bărbulescu, Moisescu.

A.S.C.: Alfons - Marinescu, Stana-Filip, Actis, Ion Ion-Pascalide, Ferenț, Lupa, Dietrich, Sava.

Chinezul și Gloria

au terminat la egalitate: 2-2 (2-1)

Arădenii au făcut o partidă excelentă

Timișoara, 23 (prin telefon dela corespondentul nostru). — In fața a 2000 de spectatori, astăzi s'a disputat matchul oficial, dintre Chinezul și Gloria.

Considerat ca mare favorit, Chinezul n'a reușit decât un draw — 2:2 (2:1) — și aceasta după câtă dificultate.

(Căci, dacă este adevărat că prima repriză a aparținut timișorenilor, nu-i mai puțin adevărat că după pauză Gloria a dominat mai mult decât categoric. Și dacă n'a putut marca mai mult decât goalul egalizator, aceasta se datorește pe de o parte portarului Leitersdorf, iar pe de alta ineficacității atacului arădean.

Jocul a fost foarte interesant și Gloria a făcut o partidă excelentă. Cei mai buni oameni au fost, în ordine, Variassy, Fritz, Mărienuț, Henegar și Volentir.

Chinezul a avut în Wetzer III un om excelent, bine secondat de Leitersdorf, Kohl, Löszöncz II și Bajus.

Scorul a fost deschis de Fritz în min. 21, pentru ca Thierjung să egaleze în min. 28, după o frumoasă combinație.

In min. 31. Klimek a ridicat scorul la 2—1 din 11 m., iar Fritz a egalat în min. 60.

Chinezul: **Leitersdorf-Rök., Kohl-Löszöncs II, Wetzer III, Schaff-Cucula, Thierjung, Klimek, Bajusz, Malița.**

Gloria: **Theimer - Variassy, Volentir-Mărienuț, Micossy, Micola-Tudor, Șiclovan, Fritz, Henegar, Mercea.**

A.M.E.F.A și Victoria și-au împărțit frățește și reprizele și punctele

Rezultatul: 0—0

Arad, 23 (prin telefon). — *Prezența formației clujene Victoria în localitate, a suscitat în rândurile spectatorilor un interes deosebit. Aceasta pentru următoarele două motive:* a) *oaspeții se bucură în orașul nostru, datorită frumuseței socerului pe care-l practică de numeroase simpatii;* b) *partidele precedente dintre combatanți au ocazionat spectatorilor adevărate regaluri sportive.*

Considerentele de mai sus au făcut sau mai bine zis, au fost factorii cari au determinat ca arena municipală să devină neîncăpătoare pentru spectatori.

Intr'adevăr, în clipa în care arbitrul anunță începutul ostilităților, era ora 17, peste 3500 de spectatori înconjurau terenul de joc. Dacă vremea ar fi fost favorabilă — în tot timpul jocului a plouat des, ca prin sită — recordul de asistență ar fi fost bătut.

Cu toate că terenul a avut de suferit de pe urma ploii căzute, spectatorii cari au înfruntat mania lui... Sfântul Gheorghe sub umbrele, n'au avut ce regreta, au vizionat un joc plin de tehnică și dinamism.

Partida dintre Victoria și A. M.E.F.A. a avut două faze bine distincte: ambele echipe au dominat câte o repriză. In primele 45 de minute de joc superioritatea a fost de partea oaspeților cari jucând tehnic, cu passe pe jos și cu mult elan au determinat pe muncitori să se mențină într'o defensivă disperată. Cu toate acestea mânăsturenii n'au putut înscrie nici un singur punct. Dece?

Atacanții au fost de o ineficacitate exasperantă, iar linia intermediară a localnicilor energic susținută de fundași a format un zid de nepătruns pentru fragilii clujeni.

La reluare, jocul a luat cu totul o altă înfățișare. Muncitorii în excelentă condiție fizică au luat partida pe cont propriu dominând de o așa manieră încât întreaga echipă din Cluj a fost silită să joace numai pe jumătatea sa de teren. Dar ca și în prima repriză, povestea s'a repetat.

Trioul defensiv Sepci, Chendreanu și Felecan I, au intervenit cu mult apropos distrugând orice tentativă de marcat a localnicilor.

Inaintașii acestora, deși au tras mult la poartă n'au putut „bate" pe Sepci pentru că au fost lipsiți de adresă.

In rezumat jocul de azi, a plăcut mult pentru fazele tehnice și spectaculoase cu care a fost presărat.

Că porțile au rămas virgine pe tot timpul celor 90 de minute de joc se datorește exclusiv faptului că, ambele echipe au avut apărări de fier, iar atacuri ineficace.

Din rândurile oaspeților, s'au evidențiat Pop Vasile, cel mai bun jucător pe teren, Felecan I, Chendrean și Sepci.

A.M.E.F.A. a avut cei mai buni jucători în: Slivăț, Covaci, Szanislo și Leb.

Echipele au aliniat următoarele formații:

Victoria: *Sepci; Chendreanu, Felecan I; Pall, Pop, Nistor; Cornea, Szantai, Bocov, Felecan II, Martin.*

A.M.E.F.A.: *Gerald; Slivăț, Covaci, Szurdi, Szabo, Szanislo, Bermaser, Leb, Pernecki, Reinhard, Batun.*

Football Football Football Football

Un rezultat surprinzător

Telefon Club a învins A.C.F.R. cu 4-1 (2-0)

Pe terenul din Dudești s'a disputat eri matchul dintre A. C. F. R. din Brașov și Telefon Club, contând pentru campionatul diviziei naționale B.

Matchul care se anunțase interesant n'a corespuns nici în parte așteptărilor, brașovenii prezentând un joc mediocru.

Despre pepiniera Venusului nu putem spune decât că a marcat când a vrut și... a mai cucerit două puncte în clasament, scăpând astfel din raza lanternei.

MATCHUL

este început de A. C. F. R., care se instalează în careul adversarilor și presează însă fără folos, până în min. 15 când Berta marchează primul și ultimul goal pentru brașoveni, din greșala portarului advers.

„Telefoniștii" nu-și pierd cumpătul și trec la contra-atac punând la lucru apărarea adversă. Linia imediată de apărare stăvilește însă orice atac.

EGALAREA

se produce dintr'un penalty și iată cum: la o incursiune a telefoniștilor un brașovean face hands în careul de pedeapsă. Intovărășit de protestele brașovenilor, balonul intră în plasa bătută fiind de Carciog. Acest goal este factorul care a demoralizat echipa oaspete.

CONDUCEREA

o au tot telefoniști, care după ce ratează câteva ocazii clare de marcare reușesc să marcheze din nou tot prin Carciog.

Lupta devine tot mai strânsă, brașovenii căutând să detină egalarea.

In acelaș timp telefoniștii caută să mențină conducerea, dată fiind situația precară pe care o au în clasament.

Până la sfârșitul reprizei ambele echipe — deși se dă o luptă acerbă — nu reușesc să schimbe situația scorului.

Repriza II-a începe într'un tempo distinct. Brașovenii demoralizați și descurajați intră pe teren numai cu 10 oameni, fiind lipsiți de serviciile lui Strök.

RIDICAREA SCORULUI

o fac tot telefoniștii cari acum sunt stăpâni pe situație; echipa A. C. F. R.-ului jucând indolent.

Dintr'o astfel de situație bucureștenii nu puteau ieși decât învingători.

URCAREA SCORULUI

La 3—1 se produce prin goalul marcat de Vladimirescu, care trage puternic în partea dinăuntru a barei transversale de unde mingea intră în goal.

Acum nu mai este decât o singură echipă pe teren: Telefon Club, care marchează încă un goal însă din offside.

VOICULESCU MARCHEAZA

al 4-lea goal și ultimul, lămurind astfel o situație critică ce se formase la poarta adversarilor.

Mingea repusă la centru trece din nou în posesia, telefoniștilor cari până la sfârșitul reprizei presează continuu poarta adversarilor însă fără folos

CEI MAI BUNI

dela bucureșteni: Carciog, Vâlcov, Gruiu și Năstase, iar dela brașoveni: Kuska, Berta și Szekely.

FORMAȚIILE

D-lui arbitru Voicu Ion i s'a aliniat următoarele formații:

A. C. F. R.: Schramm-Szekely, Kuska-Vaida, Eugen, Costea-Demany, Vorneșiu, Strök, Wagner și Berta.

Telefon Club: Niculescu-Georgescu, Negrescu-Georgian, Vâlcov N., Dumitrescu-Năstase, Vladimirescu, Gruin, Carciog și Voiculescu.

Incă un campion

Mureșul a învins Universitatea cu 4-1 (1-1)

Tg.-Mureș, 23 (prin telefon). — *Azi s'a disputat în localitate matchul dintre Mureșul și Universitatea socotit ca derby al campionatului grupei. Au asistat 2000 spectatori între cari 200 studenți clujeni. Gazdele au învins categoric și mai ales ușor.*

CLUJENII AU INCEPUT BINE...

Matchul a debutat într'o viteză excepțională și oaspeții s'au instalat în careul adversar dar n'au putut fructifica avantajul teritorial. Apărarea Mureșului a rezistat eroic până în minutul 20 când jocul s'a echilibrat și 6 minute mai târziu Dascălu deschide scorul înscriind imparabil.

Universitatea ripostează energic și dur dar nici Mureșul nu lasă nimic nerăsplătit și jocul degenerează.

In minutul 43 arbitrul dictează penalty împotriva Mureșului. Golub execută, portarul apără dar lovitura a repetată. Bate acelaș Golub și portarul respinge din nou dar Țăranu reia și înscrie de aproape.

Repriza se termină la 1:1.

UNIVERSITATEA N'A EXISTAT ULTIMELE 20 MINUTE

La reluare, gazdele domină net. Universitatea se apără cum poate jucând dur. Mureșul mai obține două puncte prin Sas (min. 60) și Șincu (min. 80).

De reținut că în ultimele 20 minute de joc, clujenii n'au mai existat pe teren. S'au prezentat complet lipsiți de condiție fizică și s'au resimțit enorm de lipsa lui Iancovescu și David.

ECHIPELE

Mureșul: *Varday - Vidrășan, Borda-Țiliga, Borsovetzky, Medve-Incse, Șincu, Sas, Dascălu, Culcear.*

Universitatea: *Moldovan-Domașa, Adoc-Ghioza, Medva I. Golub-Bențea, Păunescu, Zizer, Medva III, Țăranu.*

H. L. A. a terminat la egalitate cu Sporting: 2-2 (0-0)

Chișinău 23 (prin telefon). Azi s'a disputat în localitate matchul dintre Sporting și H.L.A. din Rădăuți în cadrul diviziei naționale B. Spre surprinderea generală jocul s'a terminat la egalitate: 2:2 (0:0).

UN MATCH FRUMOS

Cu tot vântul puternic jocul a fost de factură superioară Oaspeții sunt în foarte mare progres față de sezonul din toamnă și mai mult ca sigur că se vor clasa onorabil în acest campionat. Au în special o apărare care cu greu poate fi trecută și în special o condiție fizică admirabilă, grație căreia pot să joace tot matchul într'un tempo infernal.

H. L. A. A DESCHIS

După o repriză albă oaspeții deschid scorul prin Georgescu în minutul 50 care a transformat perfect o lovitură liberă de la marginea careului.

Sporting a egalat cinci minute mai târziu prin Șimon din penalty. După alte cinci minute Georgescu a înscris din nou pentru H.L.A. iar Șabatin a egalat în min. 73.

Teacenco, Bajescu și Lăzureanu au fost cei mai buni jucători

ECHIPELE

Sporting: Dragomir-Teacenco, Bolohan-Cearughin, Sabatin, Szillagy-Anastasescu, Șimon, Șerbănescu, Lwowsky, Belousov.

H. L. A.: Grigorovici-Bojescu, Fregel-Kunzelmann, Moșt, Bârnat-Lazureanu. Georgescu, Hermann, Hopan, Năstan.

Clasamentele Diviziei naționale B după etapa de ieri

SERIA ESTICA — GRUPA DE NORD

Gloria C.F.R.	12	11	1	0	41:6	23
D. V. A.	12	8	2	2	33:12	18
Sporting	13	8	1	4	26:18	17
Textila	12	7	2	3	26: 7	16
Dragoș V.	12	6	3	3	29:18	15
H. L. A.	12	4	3	5	29:23	11
Victoria	13	2	5	6	14:25	9
M. Viteazul	12	3	1	8	14:45	7
Traian	12	2	2	8	17:39	6
Jahn	18	2	2	14	15:51	6

GRUPA DE SUD

U. Tricolor	11	9	1	1	35:12	19
Prahova	11	8	2	1	36:24	18
Macaby	12	8	0	4	36:24	16
Fr. Română	12	4	4	4	30:26	12
Dacia Unirea	12	5	2	5	30:29	12
Luceafărul	13	4	1	8	21:33	9
Turda	12	2	3	7	23:33	7
A.C.F.R.	13	2	3	8	21:36	7
Moc. Colțea	12	3	0	9	18:41	6

SERIA VESTICA — GRUPA DE NORD

Mureșul	12	10	0	2	40:11	20
Ind. Sârmei	12	8	2	2	25:11	18
Crișana	13	6	4	3	18:11	16
Universitatea	13	6	3	4	18:17	15
Olympia	13	6	1	6	13:17	13
Stăruința	14	5	1	7	19:25	11
S. G. S.	12	5	0	7	18:27	10
Monopol	11	3	2	6	17:21	8
Tricolor	13	2	3	8	16:27	7
Victoria	12	2	2	8	8:25	6

GRUPA SUDICA

C. A. M. T.	12	11	0	1	43:11	22
Jiul	13	8	1	4	33:21	17
C. A. O.	12	9	0	4	42:16	16
C. F. R.	13	7	2	4	19:13	16
Vulturii	13	7	0	6	30:30	14
Rov. Griviția	12	7	0	5	21:19	14
Craiovan	13	6	1	6	25:28	13
Minerul	12	6	0	6	25:20	12
Unirea	14	2	1	11	13:44	5
Șoimi	18	1	1	16	9:58	3

NOU A APĂRUT

MANUAL PREPARATOR CLS. V LICEU
MANUAL PREPARATOR CLS. VI LICEU
MANUAL PREPARATOR CLS. VII LICEU

CU REZUMATUL TUTUROR MATERIILOR

DE MARE AJUTOR PENTRU REVEDEREA CUNOȘTINȚELOR IN VEDEREA EXAMENULUI DE FINE DE AN.

— Editura „CARTEA ROMANEASCĂ" București —

Bazargicul selecționează

Combinata Avântul-Viforul (jun.) a învins Jupiter (jun.) cu 5-2 (2-0)

Bazargic, 23 (prin telefon). — *Districtul local face intense pregătiri în vederea alcătuirii reprezentativei de juniori care întâlnește Duminică Constanța în cadrul cupei de juniori a Ligii de sud.*

Azi după amiază în vederea selecționării au jucat o combinată a cluburilor Avântul și Vifor cu Jupiter. Prima a învins cu 5:1 (2:0).

Au marcat pentru învingători Vasile Anton, Zeană, Dicu, Ionescu și Ioan, iar pentru învinși Zega.

CONTRA AFECȚIUNILOR URINARE.

Dupăce a făcut subiectul unei remarcabile comunicări la Academia de Medicină, de către Profesorul Lassabatie, Pageol este recunoscut astăzi ca fiind cel mai rațional tratament și specific al afecțiunilor căilor urinare.

Pe bază de plante aromatice și rășinoase din țările calde, Pageol este absolut inofensiv și convine la toți. El este recomandat în deosebi la toți acei cari, trecuți de vârsta de patruzeci de ani, trebue să se teme de afecțiunile prostatei cu tristele sale consecințe: ipertrofie, incontinență sau retenție de urină, albuminurie, fosfaturie, etc...

Este un produs Chatelain, marca de încredere, preparat în Laboratoarele de Urodonal, sub direcțiunea științifică a Profesorului Pouchet, membru al Academiei de Medicină, asistat de 26 medici și farmaciști. La farmacii și droguerii.

In revenire

CRAIOVAN a dispus categoric de JIUL cu 5-2 (0-0)

Craiova, 23 (prin telefon). — Azi după amiază s'a disputat în localitate pe stadionul „Regele Carol II" matchul de foot-ball dintre Craiovan și Jiul din Petroșani.

Timpul foarte favorabil — noros și cu puțină ploaie la început — a permis echipelor să desfășoare întreaga gamă a posibilităților. Au asistat 1000 spectatori.

Gazdele au dovedit că știu să joace când vor și au învins pe foștii divizionari A cu categoricul scor de 5:2 (0:0).

O REPRIZA ALBA

Chiar dela început jocul ia o alură foarte vie și este extrem de spectaculos. Gazdele sunt mai periculoase dar apărarea Jiului rezistă eroic. Nu trebue să se înțeleagă că în această repriză oaspeții au fost dominați categoric: și ei au avut câteva ocazii pe cari le-au ratat însă.

PLOAIA DE GOALURI

După pauză Craiovan intră decis să învingă și domină dela început. In minutul 54, Walter deschide scorul înscriind primul punct al gazdelor. Trei minute mai târziu la o învălmășeală în fața porții Jiului, portarul acestuia comite un penalty îmbrâncind cu pumnii un atacant advers. Lovitura de pedeapsă este executată de Brașoveanu și Craiovan conduce cu 2:0.

Jiul revine puternic și reduce handicapul prin Medve I în minutul 64.

Craiovan revine și mai înscrie un punct prin Jassinsky în minutul 70 pentruca după două minute la un fault comis de Iordăchescu în spațiul de pedeapsă Jiul să înscrie goalul al doilea prin Pavlici care a transformat penaltul acordat de arbitru.

De aci înainte jocul aparține exclusiv gazdelor cari mai înscriu două puncte prin Brașoveanu (min. 78) și Jassinsky (min. 81).

CEI MAI BUNI

Dela învingători întreaga echipă a jucat foarte bine. Remarcăm totuși pe Ciocâlteu, Ruicu, Szabo și Setnicek. Dela Jiul doar Cosma, Pavicici, Tacacs și Medve I au dat satisfacție.

ECHIPELE

Craiovan: Ciocâlteu-Iordăchescu, Vasilescu-Ruicu, Pârjol, George-Szabo, Setnicek, Walter, Brașoveanu, Jassinsky.

Jiul: Cosma-Medve II, Pavicici-Radu, Scovran, Tacacs-Văjdea, Medve I, Bulig, Medve III, Bulea.

Textila M. V.- Victoria CFR 0-0

Iași 23 (prin telefon). — Astăzi s'a disputat în localitate derbyul în cadrul diviziei B între echipele Victoria CFR și Textila în fața a 500 spectatori pe un vânt puternic, care s'a terminat cu rezultatul alb 0:0.

JOCUL

Amândouă echipele au fost aproape la fel. Forțele cu care s'au aruncat la luptă au fost deopotrivă egale, cu menționarea că au fost slabe.

Jocul a mai fost turburat și de un vânt puternic, care a durat tot timpul matchului.

ECHIPELE

Victoria CFR: Orheiu-Gheorghiu, Butnei-Zaharia, Dumitrașcu, Chirică-Bogza, Vizitiu, Anghel, Buta, Dănciulescu.

Textila MW: Vasilensky-Losak Pavlavsky-Gherasim, Glaser, Theodoru-Glück, Fleaca, Florian, Gaor, Pocal.

football football football football football football football football

0-0 Sportul Studențesc și Tricolor C.F.P.V. au făcut match nul sub toate raporturile

O întâlnire care nu a corespuns nici celor mai modeste pretenții, cu un joc incet și extrem de plictisitor

Sp. Studențesc putea câștiga de două, ori iar Tricolor odată... în ultimele secunde

La Obor, pe terenul acela cât o cutie de chibrituri suedeze, Tricolor C. F. P. V. a făcut match nul cu Sportul Studențesc.

Un match nul sub toate raporturile, sub cari poate fi privită o întâlnire de football: tehnic, tactic, combativ. Nouăzeci de minute lungi de joc încet și plictisitor ca un discurs funebru, cu aspect de gumă arabică, în care cei douăzeci și doi de jucători sau mișcat „au ralenti" ca într'o fază de k. o. a unui match de box filmat.

...și era doar un match, care putea hotărî el singur retrogradarea sau evitarea ei.

S'a jucat extrem de încet dar nu technic pentrucă joc technic nu înseamnă somnolență și nu e caracterizat prin pase centimetrice îngrămădite către zece pe un metru patrat de teren.

Aceia, cari au așteptat o luptă, o întrecere dinamică, o continuă risipă de energie, au încercat o desilusie. N'au putut vedea decât o paradă de greșeli elementare, un elan frânt sau zadarnic, iar în locul a douăzeci și doi de luptători, un număr egal de atleți (fără tendință ironică) timizi cei cei ma mulți, disperați foarte puțini și toți înduioșetori prin vlăguirea lor.

Un match, care nu are dreptul să existe decât în istoria începuturilor jocului de football în România.

Principalul vinovat al acestei alure de melc grăbit este Tricolor C. F. P. V., echipa care și-a făcut o caracteristică definitivă din a juca mai incet decât limita, care se poate concepe.

Si atât de lateral încât dacă te uiți prea mult la jocul lor, uiți unde sunt așezate porțile. Un exemplu : mignia este la Dobra, acesta o trece lateral lui Mosko. iți cumperi un Negus, iei restul la 100 de le, vânzătorul îți verifică moneda și... dacă duvă toate aceste operații te uiți pe teren, Dobra pasează iar mingia lui Mosko. Faza s'a deplasat paralel cu numai o jumătate de metru cel mult.

Sportul Studențesc a făcut greșala că a vrut să joace și el technic și a pierdut un punct. Era să piardă pe amândouă pentrucă în ultimele secunde ale matchului Mișu Constantinescu a apărat cu foarte mare greutate un shot tras de Covaci II.

Din agresivitatea — puțin obraznică dar formidabilă uneori în maniera ei — care a făcut ca echipa universitară să nu piardă jocurile cu Venus și Rapid, n'a mai rămas în întâlnirea de la Obor nici cea mai mică urmă. Angrenat simetric în jocul somnoros al adversarului, Sportul Studențesc nu s'a mai putut regăsi nici atunci când o succesiune de faze emoționante la ca momentul psichologic al matchului să fie dominat de el. chului să fie dominat de el.

Intr'adevăr, în repriza secundă Sportul Studențesc a avut o sclipire. Și-a regăsit un moment personalitatea anterioară și a jucat mai agresiv, mai puternic. Câteva minute de football dramatic — cu totul stingherite în această atmosferă de moleșală tropicală (deși eri a fost răcoare comparația își păstrează perfect valablitatea) — dar echipa universitară n'a putut să răspundă efortului — mai mult moral — solicitat de acest moment de tensiune și jocul s'a întrerupt brusc pentru a continua iar cu alura de la început.

TACHE

Pentruca spre sfârșit Bartunek să primească un pumn fotogenic între ochi, Tache Dumitrescu să execute câteva piruete pentrucă Covaci I are prea multă rutnă ca să poată fi lovit așa în plină zi.

Comit un păcat strigător la cer chiar. A fost singurul match în care duritățile inutile și perfect vizibile pot fi scuzate. Au fost singurile momente în care plictiseala aceasta continuă a dispărut pentru a lăsa loc unei însuflețiri artificiale și prea puțin sgomotoase. Jocul a fost nici mai mult nici mai puțin decât o morfină administrată în doză puternică peluzelor și tribunei aproape pline de spectatori nevinovați și plătitori.

Noroc că jocul de la Obor venea imediat după acela de la A. N. E. F. astfel că s'a bucurat de o toleranță mai mare. Incă unul însă și ajungem în mod sigur că nu mai putem afla jocul de football adevărat decât în cronicele strămoșilor noștri mai norocoși decât noi.

Am văzut în matchul de eri atâți de mulți jucători, cari nu știu să oprească o mingie încât cred că această însușire nu poate fi pretinsă decât foștilor jucători din „Wunderteam". S'au executat atâtea pase greșite încât fiecare jucător de pe teren ar trebui să primească azi sau mâine un pachet de scrisori de mulțumire.

Jucătorii ploeșteni și universitari au fost în această privință de o milostenie, care întrece cu kilometri pe cea a biblicului samaritean milostiv din parabolă.

MISTERUL YAROSLAV BARTUNEK

Yaroslav Bartunek, fost centru atacant al lui S. K. Liben și cetățean cehoslovac, actualmente în aceeași funcțiune la Tricolor C. F. P. V., a jucat din nou la București. N'a isbutit să ridice peluzele într'un entusiasm mai mult sau mai puțin nebun. Sunt foarte mulți cari continuă să creadă că acest Bartunek are puține lucruri comune cu jocul, pe care îl practică.

Totuși, misterul Bartunek a fost desvăluit în favoarea lui. Centrul atacant al Tricolorului știe să joace football și încă foarte bine. A făcut eri câteva lucruri de subtilitate, pe care foarte puțini jucători de la noi le pot face.

Are însă două defecte mari, cari nu ar fi atât de grave dacă Bartunek ar fi încadrat de doui interi cu shoot puternic.

In primul rând este prea încet, face impresia că joacă legat de picioare, iar pe urmă nu trage la poartă. Poate pentrucă nu are picioarele sănătoase . Este însă un perfect distribuitor de mingii și pasează cu o preciziune geometrică. Dar acestea nu folosesc la nimic.

Pentrucă în linia de atac a Tricolorului nu există decât un singur om, care știe să un singur om care știe să extremul dreapta.

SPORTUL STUDENȚESC DOMINA

A început jocul Sportul Studențesc și primul minut aduce un corner, pe care îl execută Gică Popescu.

Schramek respinge cu palmele, se produce învălmășală, dar în cele din urmă terenul este degajat de Hetzer.

Și... timp de douăzeci de minute Sportul Studențesc domină. Prea puțin consistent pentru ca această dominare să fie periculoasă. Mai de grabă un act platonic decât o presare, care ar putea aduce un goal. Cu atât mai mult cu cât Schramek și cei doui fundași sunt în formă destul de bună.

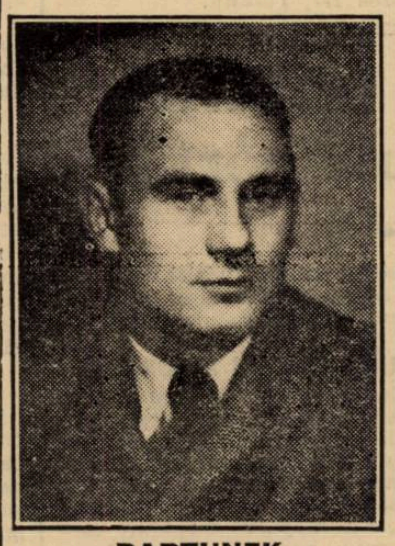

BARTUNEK

In minutul 21, acest joc șters este întrerupt printr'un shoot puternic al lui Mihăilescu, pe care însă Schramek îl prinde cu o ușurință nu lipsită de risc. Elegant totuși pentru a smulge câteva aplauze răslețe.

Atât. Speriat de acest moment mai puțin calm, jocul și-a reluat imediat aspectul vâscos de până acum. Zece minute trec foarte greu. In minutul 32 Tricolor construește prima sa fază emoționantă pentru poarta Sportului Studențesc.

Acțiunea a pornit de la Covaci I, care a deschis lung pe Cocsis. Cocsis trage puternic la poartă și Covaci II venit bolid din urmă reia direct peste bară. Era numai la opt metri de poartă.

Jocul se înteține pentru puțin timp. Șease minute mai târziu Cocsis trage din nou puternic la poartă dar mingia merge paralel cu planul acesteia.

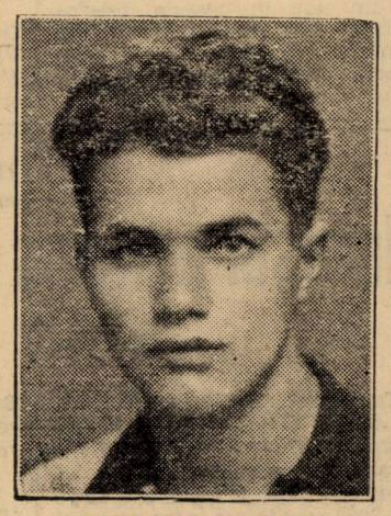

GICA POPESCU

Mișu Constantinescu nu ese din poartă, Covaci II vine iar în viteză... dar de data aceasta nu poate ajunge mingia, care iese în out.

UN MINUT EMOȚIONANT

Singurul din tot matchul de eri, după faza de mai sus, în minutul următor, Gică Popescu trage puternic la poartă dar Mosko contrează și mingia sare în careu.

Se produce învălmășeală, Mihăilescu trage în bară, un fundaș degajează slab și Ștefănescu reia anemic în poartă. Schramek prinde fără dificultate.

Momentul emoționant a trecut. Sportul Studențesc a ratat cea mai mare ocazie de a marca.

Singura ocazie mare, pe care a avut-o în tot timpul matchului. ...Repriza s'a terminat calmă ca o zi de vară anonimă.

DOMINA TRICOLOR C. F. P. V.

Repriza secundă începe cu un atac universitar. Sportul Studențesc obține două cornere consecutive. Și începe apoi dominarea Tricolorului.

In minutul 9 Covaci II trage foarte, foarte frumos la poartă puțin deasupra barei orizontale.

Ploeștenii continuă să domine dar fără nicio acțiune periculoasă. Singurele momente de panică le produce Cocis, care trage de departe și prost.

Un sfert de oră de asemenea dominare a trecut așa cum a început : nebăgat în seamă.

Iar în minutul 26... încă o ocazie „potențială" creată de Cocsis și „ratată" simetric de Covaci II.

MOMENT PSICHOLOGIC ? POATE

Faza aceasta, care putea fi fatală pentru Sportul Studențesc, înseamnă momentul psichologic al matchului.

Echipa universitară reacționează puternic. Un moment, în care „Sportul" se regăsește identic așa cum a jucat în partidele cu Venus și Rapid.

Domină și atacă periculos.

In minutul 30 Gică Popescu trage puternic. Schramek apără însă ușor.

Studenții sunt peste adversar. In careu, Tricolor se apără frenetic, reglementar sau nu.

Și... în minutul 38, Schulder pierde iremediabil punctul, care putea însemna o ascensiune frumoasă în clasamentul acestui campionat atât de periculos.

S'a produs o învălmășală și mingia a ajuns la Schulder, care e numai la patru metri de poartă. Goal ? Nu. Schulder a tras în pământ.

Inversunarea universitară s'a terminat.

Sportul Studențesc n'a mai putut răspunde efortului. Goalul ratat de Schulder e și el un semnal în felul lui.

Semnalul revenirii ploeștene.

Cinci minute înainte de sfârșit Bartunek e foulat la 20 metri de poartă. Lovitura de pedeapsă este executată puternic de Dobra. Mingia a pornit bolid și pe la opt metri un apărător albnegru a pus piciorul. Balonul a deviat puțin dar Mișu Constantinescu plonjează și trimite dramatic în corner.

Ultimele cinci minute aparțin Tricolorului, care putea câștiga matchul în minutul 90.

Intr'adevăr, cu nu mai mult de treizeci de secunde înainte de fluerul final, Covaci II trage puternic dela aproximativ zece metri de poartă. Shoat periculos deși fusese trimis dintr'un unghiu dificil.

COMPORTAREA LOR...

Considerații technice nu se pot face după matchul acesta pentrucă ar însemna să tai firul de păr în patru.

In momentul, în care s'au comis cele mai elementare greșeli de technică individuală și tactică de abecedar fotballist.

Comportarea celor douăzeci și doui ?

SCHRAMEK a apărat foarte bine. HETZER și DUNAREANU au jucat bine, siguri la om și degajeri.

Mijlocașii de margine, LUPAS și MOSKO au fost cei mai buni de pe teren.. DOBRA a reintrat destul de... bine. Nu e atât de continu în joc.

Linia de atac : COVACI II foarte periculos, BOCȘA a jucat mult prea în urmă. BARTUNEK ? Am vorbit de el. COVACI I, foarte subtil și technic, iar COCSIS n'a realizat decât câteva centrări impresionante.

Și cea a studenților :

MIȘU CONTANTINESCU a jucat ca întotdeauna : sobru și atent.

DUCE și BADULESCU : o pereche de fundași masivi și buni.

TACHE, foarte dur a fost insuficient pentru Covaci I. DRAGAN a jucat bine atât în ofensivă cât și în apărare. MITAN s'a certat teatral cu arbitrul și nu l-a putut marca pe Covaci II.

CHULDER, fricos, MIHAILESCU foarte bun, agresiv dar obosit. CONSTANTINESCU și ȘTEFANESCU au jucat slab iar GICA POPESCU rar. A tras destul de puternic.

N. Sucitulescu

Football Football Football Football Football Football Football

Prahova a rezistat eroic Ripensiei, cedând numai cu 2-0

Ploești, 23 (prin telefon dela corespondentul nostru). — **La matchul Ripensia-Prahova, disputat azi pe stadionul municipal, n'au asistat — lucru curios — decât 1000 de spectatori.**

Care au asistat la acest match, au avut ocazia să vadă o Ripensie superioară tot timpul în câmp și câștigând cu 2-0 (1-0).

Prahova s'a apărat eroic, iar după pauză a atacat frumos dar ineficace. A ratat 3 ocazii consecutive.

Punctele au fost înscrise de Marcu (min. 26) — dela 20 m. — și Dobay (min. 80).

S'au remarcat: Bürger, Ciolac și Dobay, Țuțuianu, Beju, Farcaș și Criciotoiu.

Ripensia: **Pavlovici - Bürger, Regdon - Gall, Cotormani, Tabac-Bindea, Ciolac, Sepi, Marcu, Dobay.**

Prahova: **Țuțuianu-Grünn, Dragomirescu-Bucșa, Pop, Boldiș-Beju, Florian, Barbaiani, Farcas, Criciotoiu.**

OLIMPIA a învins S.G.S. cu 1-0 (0-0)

Sibiu, 23 (prin telefon). — Azi s'a disputat în localitate în cadrul diviziei naționale B. matchul dintre S. G. S. și Olimpia din Satu-Mare.

După un joc în care s'au făcut multe duritățI și oaspeții au fost superiori tehnicește, au învins S. G. S.-ul cu 1 : 0. Punctul victorios a fost înscrisă de aripa stângă Iovicin care a fost și cel mai bun jucător de pe teren.

Rezultate din țară

GALAȚI

S. S. Doc—Metalosport 1:0 (1:0).

Derbyul campionatului în urma căruia învingătorul se poate considera campion. Învinșii au pierdut numai în urma felului defectuos cum conducerea a alcătuit echipa.

JUNIORI

Gloria C. F. R.—Șoimii Romeo Popescu 9:1 (4:1).

Gloria a cucerit campionatul.

CONSTANȚA

C. F. R.—S. P. M. 3:2 (0:1).

JUNIORI

Reprez. District — Concordia 2:1 (1:0)

CLUJ

C. A. C. — Congri (Gherla) 5:1 (4:0)

A. A. C. — Hagibbor 6:0 (3:0)

JUNIORI

U.—Muncitorii 7:1 (3:1)

Victoria C.A.C. 2:0 (1:0)

ORADEA

Electrica—Chinezul 4:0 (1:0)

Vestul—Colping 3:0 (2:)

CHIȘINAU

Cat. I

M. Oficial—Macaby (Chișinău) 3:3 (0:1)

Cazacu (M.O.) și-a fractura 4 cmfwy nr nr nrd aoi aoia piciorul.

Varta—Rapid (Călărași) 2:0 (1:0)

JUNIORI

Sporting — Monitorul Oficial 5:0 (4:0)

BRAILA

Cupa Tărtăcuța (juniori)

Dacia Unirea—A. S. Brăiliția 8:0 (3:0)

S. P. M.—Primăria 9:1 (4:1)

Franco Româna—A. S. Ned. Chercea 8:1 (7:0)

CALARAȘI

Liceul Diacon Dobrescu—Lic. Știrbey Vodă 2:0 (1:0)

Au înscris Marcu și Dănilă

CRAIOVA

Generala (Caracal)—Muncitorii 1:0 (1:0)

REȘIȚA

Muncitorii—Gătaia 4:2 (1:1)

U.D.R. (rez.)—Bocșa 5:0 (1:0).

IAȘI

Aquila—Ateneul Tătărași 8:3 (3:2)

Aquila (jun.)—At. Tătărași (jun.) 2:0 (2:0)

ARAD

Unirea — Transilvania 5:2

G. S. G. A. — Juventus 4:1

Crișana—Tricolor 2:1

Mica — C. A. A. 3:1

Extremul outsider
C. A. O. învingând pe VULTURII TEXTILA
cu 3—2 (3—2) devine amenințător pentru C. A. M. T.

Lugoj, 23 (prin telefon). — Fosta divizionară A. C. A. O. a jucat azi după amiază în localitate cu Vulturii în cadrul diviziei naționale B.

Orădenii cari au șanse serioase să reintre în prima divizei, au făcut tot posibilul pentru a câștiga și au reușit dar numai după o luptă aprigă. Scorul 3 : 2 (3 : 2) o arată clar.

Chiar de la începutul jocului C. A. O. atacă și în minutul 6 Schertz înscrie imparabil. Tot el este acela care după nouă minute înscrie al doilea punct al C. A. O.-ului.

De aci înainte Vulturii revin formidabil și egalează prin punctele înscrise de Mustețiu (min. 20) și Chiula (min. 30). Oaspeții contraatacă și obțin un penalty pe care îl transformă Krauss și C. A. O. conduce cu 3 : 2.

Acesta rămâne de altfel și scorul final căci cu toată lupta nu se mai poate înscrie nimic până la sfârșit.

CEI MAI BUNI

Portarul gazdelor Pfeilinger a apărut formidabil scăpându-și echipa de la o în frângere mult mai categorică.

De la C. A. O. Șarkady și Krauss au fost cei mai buni. Juhasz este cu adevărat un jucător mare, dar nu mai când vrea. Și ieri a fost indolent.

Pentru a câta oară?
Dacia Unirea și Franco Română
au terminat la egalitate 3-3 (2-1)
Foștii divizionari A au condus cu 3—1

Brăila, 23 (prin telefon). Matchul divizionar dintre Dacia Unirea și Franco Română — derbyul orașului nostru — s'a disputat azi după amiază și s'a terminat la egalitate. Doar 1500 spectatori s'au deplasat pe terenul de la Brăiliția să urmărească această partidă.

CEI MAI BUNI

S'au remarcat de la Dacia Unirea: Manu, Marian, Dengel și Weisz iar de la Franco Tacacs, Koșel, Apostol și Unguroiu.

ECHIPELE

Franco Româna: Morărescu-Tacacs, Popescu-Lily, Koșek, Apostol-Ivanov, Letay, Bodi, Manici, Unguroiu.

Dacia Unirea: Manu-Zuckermann, Marian-Varody, Dengel, Uriciuc-Cavadia, Weisz, Bonațiu, Goldenberg, Hagiopol.

Fără grijă
Gloria C.F.R. învingând
cu 3-0 (2-0) pe Dragoș Vodă
e campion virtual al grupei

Galați 23 (prin telefon). — Gloria CFR a jucat azi în localitate cu Dragoș Vodă din Cernăuți, învingând cu 3:0 (2:0).

Acest match câștigat, gălățenii se pot considera campioni ai grupei lor și viitori participanți în turneul de calificare pentru divizia A.

CEI MAI BUNI

Dela Gloria au fost Prassler II, Ionescu, Surugiu, Milea și Bodea.

Dela Dragoș Vodă afară de Ianoș — cel mai bun depe teren — nu mai este nimeni de menționat.

ECHIPELE

Dragoș Vodă: Ianoș-Schmidt, Cacerovsky-Taciuc, Gazda, Sadosky II-Ionescu, Suck, Panenka, Zimmer, Moldoveanu.

Gloria CFR: Apostol-Prassler II, Ionescu-Țopa, Kiss, Szutor-Surugiu, Milea, Bodea, Cârjan, Pancov.

Stăruința a învins Tricolor cu 4-1 (2-0)

Oradea, 23 (prin telefon). — Echipa locală Stăruința a jucat azi cu Tricolor din Baia Mare de care a dispus cu categoricul scor de 4:1 (2:0) în fața a 1000 spectatori.

STARUINȚA A INSCRIS 5 GOALURI

Jocul a început foarte vioiu și chiar în minutul 3 Toth a înscris un goal care nu a fost acordat pentru că Pop Gh. era în offside.

In minutul 11 Moga centrează, portarul Tricolorului sare să prindă dar Bonațiu îl jenează și balonul intră în poartă. Arbitrul nu acordă însă pe motiv că atacantul orădean ar fi foultat portarul.

Deabia după 13 minute scorul este valabil deschis prin Bonațiu care transformă impecabil un penalty comis de Mureșan.

Cu trei minute înainte de sfârșitul primei reprize Toth înscrie goalul al doilea în urma unei admirabile deschideri a lui Bonațiu.

La reluare Tricolor atacă insistent și în minutul 55 obține un punct prin Decey I. Pop Gh. în min. 63 și Lucaci (min. 41) obțin ultimele puncte pentru Stăruința.

UN JOC FRUMOS

Deși învins atâta de categoric, Tricolor nu este de loc o echipă slabă. A jucat foarte frumos, foarte spectaculos și cu foarte mare energie, fără să fie de loc brutal. Linia sa de atac însă nu are trăgători.

Cei mai buni jucători au fost Mureșan, Decey I și Pop de la Tricolor iar dela Stăruința Nistor, Rocica, Cionț, Grozner și Pop Gh.

ECHIPELE

Tricolor: Moga-Kerth, Horneak-Mureșan, Feher, Năsturean-Boitaș, Decey I, Sizek, Pop, Tătar.

Stăruința: Nistor-Rocica, Brindas-Balc, Cionț, Cuta-Toth, Gozner, Bonațiu, Lucaci, Pop Gh.

Mureșul se bucură!
Industria Sârmei a învins Crișana cu 1-0 (1-0)

Câmpia Turzii, 23 (prin telefon). — *Astăzi s'a disputat în localitate matchul divizionar între echipele divizionare Industria Sârmii și Crișana din Oradea în fața a 800 de spectatori pe un vânt puternic și s'a terminat cu rezultatul 1:0 (1:0).*

Crișana a început jocul prin câteva acțiuni frumoase de câmp însă Industria Sârmii răspunde imediat printr'un frumos joc cu mult elan. In prima repriză Crișana e ajutată de un puternic vânt.

In a doua repriză Industria domină net, însă nu poate marca din cauza apărării adverse care luptă din răsputeri să nu mărească rezultatul.

In minutul 74 se produce o învălmășală în careul Crișanii și arbitrul acordă penalty pe care Szanislo îl ratează.

CEI MAI BUNI.

Jucătorii cari s'au remarcat dela învingători au fost Mary, Felecan, Racoțea iar dela învinși Artâlcan, Popa și Hanga.

ECHIPELE.

Industria Sârmei: *Bidea, Felecan. Nac, Lazăr Mary, Șilcovan, Tibula. Racoțea, Szanislo. Chișu, Selejen.*

Crișana: *Pop, Sjahozky, Gicostaș, Hanga, Artilcan Derrebassy, Lucaci, Torjoc, Lupuțiu, Dallaș, Popa.*

D. V. A. a învins Traian cu 2-1 (2-0)

Tighina 23 (prin telefon). — Astăzi s'a disputat în localitate matchul divizionar între echipele DVA din Galați și Traian în fața a 2000 de spectatori și s'a terminat cu rezultatul de 2:1 (2:0).

CEI MAI BUNI

Dela DVA, cei mai buni au fost Simion care se dovedește a fi un portar pe care se pun mari speranțe, apoi Ghiligă și noua achiziție Iorga.

Dela învinși Ganjea, Cepoida, Turjinky și Beleniky. Prost a fost Ceicovsky care a fost într'o zi slabă.

D.V.A.: Simion, Jarcă, Ciubotaru, Halgea, Pepelea, Scarlat, Doc, Glatz, Codreanu, Iorga, Ghiliga.

Traian: Ceicovsky, Ganzea, Amencea-Zimmer, Melnicov, Soloniev-Buruiană, Cepoida, Grădinaru, Turjinsky, Beleniky.

După un joc disputat
Universul a învins Generala cu 2-1 (2-1)

Pe terenul Stadion s'a jucat eri la ora 15, matchul dintre Universul și Generala pentru campionatul categoriei a II-a seria A. După un match disputat leaderul categoriei a învins pe adversari în repriza I-a cu scorul de 2-1 (2-1).

Generala s'a prezentat într'o formă foarte bună și a opus campionilor o echipă omogenă. Universul a fost deasemeni la înălțimea obișnuită și a câștigat matchul demonstrând un joc spectaculos și practicând un foot-ball de clasă. S'au evidențiat: Cotleanu (cel mai bun după teren) egalat de Puchianu I, Stănciulescu, Bojochi și Paul.

Au marcat pentru Universul: Iordăchescu și Stănciulescu și pentru Generala, Toma Vasile.

FORMAȚII:

Universul: *Teodorescu, Cuțulescu, Hariton, Puchianu II, Horian, Sârbu, Antonescu, Stănciulescu, Iordăchescu, Prutu, Puchianu I.*

Generala: *Bădău, Paul, Réne, Iconam, Cotleanu, Vasile, Bruckner, Toma, Mihăilescu, Bojochi, Sârbu.*

Locotenentul Bartillat învingător la Nisa

Zilele trecute în cadrul concursului hipic internațional care se desfășoară la Nisa, s'a disputat premiul Marilor hoteluri dela Nisa. Au participat 78 de concurenți.

Parcursul probei a fost 700 de metri cu 14 obstacole.

Iată rezultatul:

1. LOCOTENENTUL BARTILLAT (Franța) pe Cambronne.
2. Căp. Helder Marten (Portugalia).
3. Căp. Saim Palatkan.
4. Căp. Gonze (Belgia).
5. Căp. Chevalier (Franța).

După cum se știe, locotenentul Bartillat și căpitanii Gonze și Chevalier au luat parte anul trecut la concursul hipic internațional dela noi.

Participă la acest concurs reprezentanții următoarelor țări: ROMANIA, Portugalia, Belgia, Turcia, Polonia, Anglia, Irlanda, Letonia și Franța.

A murit Diophon

Diophon, unul din cei mai buni reproducători din Grecia a murit. Diophon fusese importat din Anglia, fiind scump plătit. Tatăl lui Diophon este Grand Parade iar mama, Donnetta.

Diophon a murit în urma unui accident survenit când făcea monta. A fost lovit mortal de o iapă.

Dela plecare la sosire

In formă: Ghid, Joppa Hanover, Gruia, Pisica
De urmărit: Extra, Ducesa, Torent
In regres: Roland D, Tătăran

● *GHID a realizat o performanță deosebit de merituoasă. Imprejurarea că a dispus de Poenița la 60 de metri este o bună recomandație pentru el și îi sporește considerabil acțiunile în Derby.*

● *GHIMP nu avea ce căuta alături de Ghid. Explicabil deci că a fost figurant.*

● *POENIȚA a fost dusă încet pe prima parte a parcursului. La urmă pensionara lui Szabo a luptat curajos.*

● *ZETA este o iapă realmente valoroasă. Roaiba a câștigat a șasea cursă consecutivă din carieră. In acelaș stil ca și precedentele. Are toate caracteristicile calului de rasă și suntem siguri că va face carieră de vedetă.*

● *RAMA II s'a comportat bine. Dovadă faptul că și-a corectat recordul carierei. Misiunea de a da fetei 40 de metri i-a depășit posibilitățile.*

● *ULIS pe câteva porțiuni a mers bine.*

Nu este însă complet familiarizat cu probele publice.

● *TATARAN este în afara unei condițiuni acceptabile. Dealtfel a fost distanțat pentru mers neregulat.*

● *SZEGED a luptat curajos cu Antrag 2000 de metri. O nouă dovadă a calităților lui.*

● *ANTRAG a repurtat o victorie muncită. Meritul succesului este cu atât mai evident cu cât avem în vedere că distanța îi depășea posibilitățile.*

● *VIVAT își revine.*

Armăsarul din Wapiti ar fi dispus de Antrag dacă n'ar fi ocolit.

● *KANADA avea o misiune grea. Deaceea nu a contat.*

● *MAGURA și-a regăsit valoarea bună. Din partea ei sunt de scomptat noui victorii.*

● *LUNA deși s'a plasat a doua, n'a arătat nimic deosebit. Aceiaș mediocritate patentă.*

● *TUFANICA a concurat bine. S'a plasat a treia deși dădea avantagii mari.*

● *ÇRAI a arătat valoarea obicinuită. N'a putut însă figura deoarece era penalizat.*

● **JOPPA HANOVER este fără discuție campioana turfului. Ceva mai mult. Posedă clasă internațională și poate figura în companiile vedetelor din apus.**

● **GRUIA a fugit remarcabil. Dovadă recordul, 1.28,8. A impresionat sfârșitul de cursă al fiului lui Strolch.**

● **PISICA ne-a furnizat o mare revelație. Puțini o credeau capabilă de recordul pe care l-a reușit. Se află în maximum de formă.**

● **GONDOLAT II a arătat aproape valoarea maximă. Totuș n'a reușit să fie adversar pentru Joppa Hanover.**

● *ROLAND D pare obosit. Nu i-ar strica puțină odihnă.*

● *IDEAL era surclasat în compania premiului Constantinescu. Motiv pentru care a fost figurant.*

● *SAM WORTHY s'a plasat al treilea în repriza a doua. Nu putea face mai mult.*

● *TORENT a figurat mult timp pe primul plan. Un indiciu că își revine.*

● *RASURA este o perfectă fondistă. A plăcut sfârșitul ei de cursă.*

● *EXTRA își ameliorează condiția. Va câștiga în curând.*

● *BUSUIOC se află în mare formă.*

● *DUCESA se apropie de ziua victoriei. Merită să fie urmărită.*

Eri la Băneasa

Herghelia Scroviște a câștigat două alergări

Brancas, din nou învingător în premiul Mai. Excelenta performanță a lui Amnar. Olaf, din nou învingător. Farmec și Frunză, în formă

Timpul a fost potrivnic reuniunei de eri. Inainte de disputarea ei, amenința să plouă. Totuș asistența nu s'a resimțit. Dimpotrivă, a fost numeroasă.

Este cazul să precizăm că programul a avut și el o parte de contribuție la aceasta. A conținut câteva alergări realmente interesante, culminând cu handicapurile.

Rezultatele în majoritate sunt foarte importante. De aceste rezultate ne vom ocupa mai jos.

Succesul hergheliei Scroviștea

Evenimentul zilei l-a format dublul succes al hergheliei Scroviște.

A. ROMANES
Antrenorul hergheliei Scroviște

Pentru importanta formațiune au câștigat Amnar și Farmec. Comportările ambilor sunt deosebit de merituoase. Cu deosebire aceea a calului tânăr. Faptul că a dispus de Colombo, recomandă elogios actualele lui posibilități. Victoria de eri l-a promovat în rândurile bunilor cai de trei ani. Dacă ținem seama că Amnar re-intra și că din partea lui sunt de scomptat progrese, trebue să conchidem că în curând va deveni o vedetă.

Farmec a concurat și el peste așteptări în premiul Logrești. Referitor la calitatea victoriei lui este concludent faptul că a dispus de Geta, actualmente în mare formă, dându-i serioase descărcări. Roibul se află mai bine ca oricând.

Inainte de a încheia capitolul referitor la pensionarii hergheliei Scroviște, vom preciza că în anul curent Romanes și-a prezentat pensionarii într'o condiție care îi face cinste.

BRANCAS A CAȘTIGAT PREMIUL GHIAUR

Premiul Ghiaur a adunat la plecare patru din pur sângii de elită ai turfului nostru. Adică Brancas, Buburel, Stop și Codru. Rezultatul a fost favorabil lui Brancas. Armăsarul francez a repurtat o victorie comodă. A dispus cu câteva bune lungimi de Buburel, Codru și Stop.

Victoria lui Brancas necesită un scurt popas.

Pensionarul lui Gabens a fost mult prezentat în bine față de trecut. Cu câteva kilograme acestă ameliorare l-a făcut pe Brancas unul din importanții competitori ai problelor clasice din acest an.

Buburel a fugit bine. La fel Codru. In schimb Stop a decepționat. Are însă o scuză valabilă pentru modesta lui comportare. Distanța îi exceda aptitudinile.

B. GABENS
Antrenorul lui Afurisit și Olaf

I. ROSSO
Călărețul lui Farmec

OLAF DIN NOU VICTORIOS

O performanță deosebită de valoroasă a stabilit Olaf în premiul Sagesse. Roibul hergheliei Carapciu știe să galopeze. A progresat considerabil în ultimul timp și tinde să devină un bun alergător.

LANCIER ȘI FRUNZA, IN FORMA

O bună condiție au mai evidențiat Lăncier și Frunză. Pe primul Ion Gheorghe l-a făcut cal de curse. Frunza a confirmat meritoasa ei comportare ultimă.

A mai câștigat Afurisit, premiul Eric, alergarea de vânzare a zilei.

GABENS A CAȘTIGAT DOUA CURSE

Antrenamentul lui Gabens și-a adjudecat două probe. Cu Afurisit și Olaf.

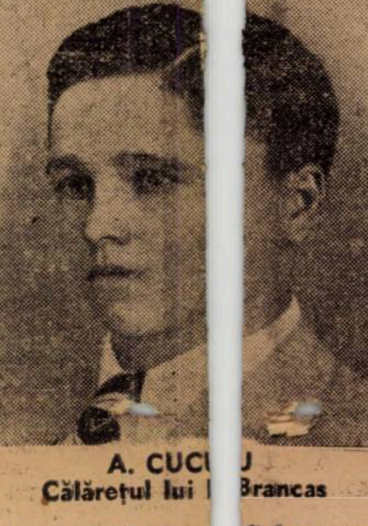

A. CUCU
Călărețul lui Brancas

La succesele lor, Gabens are indiscutabile merite.

FILMUL ALERGARILOR

PREMIUL ERIC

Afurisit este lansat în cap, urmat de Balsors și Tres Pratique. La intersecția pistelor Balsors atacă fără succes. Imediat intervine Tres Pratique și ajunge până la o lungime de Afurisit.

PREMIUL NEMIRA

Până la intersecția pistelor Golanca a galopat pe primul plan. Aci s'a desprins Sukoro. Pensionarul lui Ujvari lăsa impresia că înaintează în câștigător. La grilă l-a atacat însă Lăncier, care după mare luptă l-a întrecut cu un cap. Golanca a rămas a treia.

PREMIUL LOGREȘTI

Geta conduce urmată de Farmec și Necaz. Ultimul, cu toate că a pierdut teren la ridicarea benzilor, a reluat imediat contactul cu plutonul.

După intrarea în linia dreaptă, Geta respinge atacurile date de Necaz. Nu poate face însă față aceluia dat de Farmec, adus cu precizie de Rosso.

PREMIUL MAUS

Colombo servește de leader, urmat de Mazepa; Bock și Amnar. După parcurgerea primelor sute de metri, Amnar trece în poziția a doua. La distanță Colombo este în dificultate, în timp ce Amnar galopa ușor. La grilă Amnar atacă pe Colombo și-l depășește cu ușurință.

PREMIUL GHIAUR

Brancas asigură cursei o alură susținută. Este urmat de Buburel, Codru și Stop.

Codru încearcă un atac la intersecția pistelor, fără succes însă. Ceva mai mult. Brancas își mărește avantajul și se duce nesupărat la sosire. Buburel a fost al doilea, precedând pe Codru.

PREMIUL FRUNZA

Frunză conduce urmată de Pricina și Marcella.

La grilă, Pricina cedează iar Marcella ia avantajul. Frunză revine însă puternic și dispune cu un scurt cap de Marcella.

PREMIUL SAGESSE

Carmen a luat o bună plecare și a fost în frunte până la 300 de metri de sosire. Aci Olaf care a galopat în poziția a doua a trecut în cap și n'a fost inchietat de atacurile date de Marche en avant.

Ștefan Constantinescu în Grecia

Ștefan Constantinescu se află în Grecia. Aci el are un bun angajament.

După cum se știe, Constantinescu a activat cu brio la noi.

Rezultatul technic

22. PREMIUL ERIC — Vânzare — 1700 m. (P. N.) — 20000 lei

1	Afurisit	57	Tănase	17	19	Câștigat
2	Tres Pratique	61½	Cristea R.	28	22	1—2½—2
3	Balsors	60	Ilinca N.	44	56	lungimi
4	Geza	57	Gill J.	113	67	Durata 1'55

AFURISIT (Szandékos și Affi) aparține d-nei A. Cantilli și I. Rădulescu și e antrenat de B. Gabens

Cota: Tribuna: 17, 10, 11; Peluza: 19, 12, 12 lei

23. PREMIUL NEMIRA — W.-H'cap — 1200 m. (L. D.) — 25.000 lei

1	Lăncier	45	Oprescu	165	176	Câștigat
2	Sukoro	64	Cristea R.	28	42	gât —2—2
3	Golanca	47½	Logofătu	69	65	lungimi
4	Bravo Mă	57½	Ilinca N.	50	44	Durata 1'15
	Belea II	51	Mullot	57	43	
	Balyhoo	56	Vincent	138	72	
	Etiquette	56½	Gill J.	612	145	
	Conița II	58½	Enescu G.	222	215	
	Răsleț	46	Crișan	169	288	
	Harar	47	Tănase	84	78	

LANCIER (Blue Boy și Bizadea) aparține hergheliei Brănceni și este antrenat de Ion Gheorghe

Cota: Tribuna' 165, 36, 15, 24; Peluza: 176, 41, 18, 31 lei

24. PREMIUL LOGREȘTI — Mixtă — 1500 m. (P. I.) — 25.000 lei

1	Farmec	57½	Rosso J.	29	35	Câștigat
2	Getta	53	Tănase G.	32	33	gât -4—2
3	Necaz	59	Vincent	37	30	lungimi
4	Tuluța	51	Urdăreanu	44	48	Durata 1'36
	Puișor	54½	Mullot	146	82	
	Ticu	51	Cucu	136	246	
	Jony	44½	Crișan	502	474	

FARMEC (Favara și Fărâmița) aparține hergheliei Scroviște și e antrenat de A. Romanes

Cota: Tribuna: 29, 15, 16; Peluza: 35, 19, 19 lei

25. PREMIUL MAUS — 1800 m. (P. D.) — 40000 lei

1	Amnar	55	Ilinca N.	42	43	Câștigat
2	Colombo	59½	Cristea R.	15	14	1½—5—2
3	Mazeppa	57	Huțuleag	29	35	lungimi
4	Bock	55½	Enescu G.	238	182	Durata 1'57

AMNAR (Ricsay și Atta Girl) aparține hergheliei Scroviște și e antrenat de A. Romanes

Cota: Tribuna: 42, 11, 10; Peluza: 43, 13, 12 lei

26. PREMIUL GHIAUR — 2000 m. (P. D.) — 75.000 lei

1	Brancas	58	Cucu Ar.	12	14	Câștigat
2	Buburel	58½	Vincent	12	14	3—2—1½
3	Codru	54	Ilinca N.	50	32	lungimi
4	Stop	53½	Mullot	42	40	Durata 2'09

BRANCAS (Bishop's Rock și Brit de nuit) aparține d-lui S. Schwartz și e antrenat de E. Gabor

Cota: Tribună: 12, 16, 12; Peluza: 14, 16, 14 lei

27. PREMIUL FLAMURA — Mixtă — 1600 m. (P. N.) — 30.000 lei

1	Frunză	56½	Gill J.	14	16	Câștigat
2	Marcella	52½	Cucu	42	36	½—3 lung.
3	Pricina	49½	Rosso	30	27	Durata 1'46

FRUNZA (Frunziș și Duduia) aparține d-lui I. Vlădoianu și e antrenată de J. Wilson

Cota: Tribună: 14; Peluză: 16 lei

28. PREMIUL SAGESSE — Handicap — 1600 m. (P. V.)—35.000 lei

1	Olaf	53½	Huțuleag	41	52	Câștigat
2	Medardus	63½	Cristea R.	41	48	3—cap—2
3	M. en avant	64	Vincent R.	49	47	lungimi
4	Don Alberto	63½	Gill J.	62	72	Durata 2'25
	Aida	51½	Iozsa St.	70	69	
	Carmen	59	Enescu G.	71	53	
	Li	55½	Cucu Ar.	80	59	

OLAF (Bou Jeloud și Odette) aparține hergheliei Cărăpciu și e antrenat de B. Gabens

Cota: Tribună: 41, 23, 22; Peluză: 52, 21, 20 lei

Alergările de trap

Băneasa Trap; Ziua 36-a, Miercuri 26 Aprilie

—PROGRAM DEFINITIV—

Pr. GIPSEY CONSTANTINE
Condiție — 13.000 lei

2180 Josedale Margot, Candriu, Lanț, Parma
2200 Dorna
2220 Flying, Zenit, Ghimp, Hollo
2240 Rugina, Luntraș, Pacahantos, Casatca
2260 Mura
2280 Coconaș
2320 Talaz

Premiul HOTIN
Condiție (1/1) — 15.000 lei

1580 Speranța
1600 Helen Halpin, Dexter Hanover, Bandit II, Urganda
1620 Turla, Hispano, Ural
1640 Cina, Răsura, Miriștea, Călin
1660 Santuța, Eol
1700 Tătăran, Carol Hanover
1720 Draga Mea, Zeta

Premiul HISPERIA
Condiție (1/10) — 15.000 lei

1720 Sorvaneț
1740 Rota, Luntraș, Brebenea Peceora, Catinca, Casatca, Spic, Winsome Josedale
1760 Ben Hur
1780 Jade, Guardian Girl, Coconas, Pock
1820 Gruia

Premiul GROAZNIC
Handicap — 15.000 lei

2100 Parma
2120 Vuet, Zalud, G-ral Worthy, Livda, Makrele, Pinkerton, Tufănica, Handicap
2140 Peter Worthy, Legionar, Durdulia, Busuioc
2160 Gangster, Leu, Voința
2180 Ducesa, Pacahantos
2200 Jarvis

Premiul HEROLD
Handicap — 18.000 lei

1700 Lanț, Luntraș, Giuditta, Voevodul Țiganilor, Catinca
1720 Torent, Edith, Naplopo, Ben Hur, Fama
1740 Rota Pai, Katy Caid, Hercegno, Ghid, Szeged
1760 Theodora, Anny Worthy, Valentino
1780 Margaret T

Premiul G. IOSKA
Record — 18.000 lei

2100 Ducesa
2120 Rota, Brebenea, Ieroșca II, Guardian Girl
2140 Edith, Cupidon, Coconaș, Talaz, Blondella, Ninon
2160 Valentio, Nation, Viziru
2180 Trixie, Pock, Sam Worthy
2200 Champion, Kanada, Gruia

Premiul HOLOD
Handicap — 11.500 lei

1700 Iarba, Uranus, Domnia, Jupân, Paj Axtell, Jocker, Voevod, Lin
1760 Facla, Elișor, Ulis, Desiș, Taina, Hispano
1780 Extra, Comoara
1800 Oborean, Thalio, Sorana, Ural
1820 Mura II, Harry Boy, Elena.

Premiul HANNERL
Condiție (1/20) — 18.000 lei

1720 Rota, Sorvaneț
1740 Katy Caid, Edith, Ben Hur, Kitty Clair, Catinca
1760 Amsel, Theodora, Cupidon, Jade, Little Orphan, Szeged
1780 Amilkar, Rosalinde
1820 Haron, Blondella, Gruia

Premiul HATMAN
Performanță — 15.000 lei

2100 Dâmb, Cina
2120 Extra, Furor, Sorana
2140 Tais, Eol, Pan Worthy, Peter Gordon
2160 Aluniș, Bețiv
2180 Vuet, Candriu, General Worthy
2200 Durdulia, Tufănica, Hollo
2220 Handicap

Alergările de galop

BĂNEASA; ZIUA V-a, Joi 27 Aprilie

—INSCRIERI—

Premiul BOHÈME
1400 metri — 20.000 lei

Vigo	50.000	52
Mița	60.000	53½
Etiquette	40.000	52
Fioretta	30.000	50½
Jaf	20.000	47½
Conița II	60.000	58
Micșunea	40.000	55

Premiul EOLE — W. h'cap
2200 metri — 25.000 lei

Ștefania, Afurisit, Puișor, Răzleț, Spătar, Carmen, Nacelle d'Or, Goblin, Necaz, Meșteru Manole.

Premiul FLAUT — Handicap
1500 metri — 25.000 lei

Molda, Mont Blac, Sulița, Jaf, Cremene, Zamfira, Roy, Conița II, Traviata, Smeu, Geana, Fioretta, Ciocârlan, Luțica, Șoim, Nae, Harar

Pr. COPILA — (Apprentis)
1600 metri — 25.000 lei

Onuța	59½
Sulița	48
Roy	49½
Getta	60
Tuluța	58
Traviata	48
Măcieș	49½
Goblin	61
Fioretta	48
Belea II	58
Hoața	58½
Stăpân	49½

Premiul BELOTE
2200 metri — 30.000 lei

Don Alberto		59½
Rubin	60.000	60
Carmen	60.000	54
Bock		59½
Farmec		57½
Medardus	40.000	53½
Blank		48
Goblin	40.000	52½
Li	70.000	56½
Halmei		51½

Premiul TROTUȘ
1800 metri — 25.000 lei

Afurisit	62½
Mont Blanc	51
Roy	45½
Getta	59
Tuluța	58
Farmec	59½
Amnar	49
Medardus	63
Goblin	62½
Ciocârlan	51
Li	63
Tricolor	49
Necaz	59½
Nae	49

Premiul COCONAȘ — Handicap
1300 metri — 30.000 lei

Furtuna, Mont Blanc, Răzor, Cremene, Bock, M. en avant, Balsors, Sukoro, Bard, Ciocârlan, Monette III, Șoim, Harar.

Program admirabil

Probele clasice de trap

Zilele acestea a apărut „Buletinul Oficial" al Societății Hipice Române, în care sunt publicate condițiunile premiilor clasice, care se vor disputa anul acesta, cu începere dela 1 Mai.

Dăm mai jos aceste alergări clasice, cu condițiunile lor:

Luni 1 Mai: PREMIUL IN. Cursă de condiție. Lei 31.000 (I, 20.000; II, 6000; III, 3000; IV, 1400; V, 600). Distanța 1700 m. Pentru cai de 4 ani.

Sâmbătă 6 Mai: PREMIUL ELECTOR. Cursă de condiție. 29.000 lei (I, 20.000; II, 5000; III, 2500; IV, 1000; V, 500). Distanța 1600 m. Pentru cai de 3-6 ani.

Miercuri 10 Mai: PREMIUL PARADEI. Handicap limitat. 27.000 lei (I, 18.000; II, 5000; III, 2500; IV, 1000; V, 500). Distanța 2100 m. Pentru cai cu record de 1.30 și mai iute.

Miercuri 10 Mai: DERBY ROMAN. Grupă, 250.000 lei (I, 140.000; II, 50.000; III, 20.000; IV, 10.000; V, 5000). Plus 22.000 lei, primă de crescător la 4 locuri. Distanță 2300 metri. Pentru armăsari și iepe născuți și crescuți în țară, sau importați în anul nașterii și înscriși în Stud-Book-ul Român de trap.

Sâmbătă 13 Mai: PREMIUL DE SOTA. Cursă de condiție (cat. 1/1). 40.000 lei (I, 25.000; II, 8000; III, 4000; IV, 2000; V, 1000). Distanță 1700 m. Pentru cai de 3 ani.

Sâmbătă 20 Mai: PREMIUL ELEGANȚEI. Cursă de condiție (cat. 1/1) 40.000 lei (I, 25.000; II, 8000; III, 4000; IV, 2000; V, 1000). Distanță 1700 m. Pentru cai de 3 ani.

Sâmbătă 27 Mai: PREMIUL GH. PILAT. Cursă de condiție. 40.000 lei (I, 25.000; II, 8000; III, 4000; IV, 2000; V, 1000). Distanța 2200 m.

Luni 29 Mai: PREMIUL MUSCLETONE. Cursă de condiție (cat. 1/1). 40.000 lei (I, 25.000; II, 8000; III, 4000; IV, 2000; V, 1000). Distanță 2200 m. Pentru cai de 4 ani.

Sâmbătă 3 Iunie: PREMIUL GENERAL C COANDA. Grupă. 60.000 lei (I, 40.000; II, 10.000; III, 5000; IV, 3000; V, 2000). Distanță 2200 m.

Miercuri 7 Iunie. PREMIUL MATEI FALCOIANU. Grupă. 110.000 lei (I, 70.000; II, 23.000; III, 10.000; IV, 5000; V, 2000). Distanță 1700 m.

Sâmbătă 10 Iunie: PREMIUL VADUL CRIȘULUI. Cursă după record. 27.000 lei (I, 18.000; II, 5000; III, 2700; IV, 1300). Distanța 1700 m. Pentru armăsari și iepe de trei ani și mai sus.

Sâmbătă 17 Iunie: PREMIUL VICTOR MENDEL. Cursă de condiție. 50.000 lei (I, 30.000; II, 10.000; III, 5000; IV, 3000; V, 2000). Distanța 1700 m. Pentru iepe române de 3 și 4 ani.

Sâmbătă 24 Iunie: PREMIUL NICOLAE CATARGI. Cursă de condiție. 58.000 lei (I, 30.000; II, 10.000; III, 5000; IV, 3000; V, 2000). Distanță 1700 m. Pentru iepe de 3 ani și mai sus.

Sâmbătă 1 Iulie: PREMIUL G. GAETAN. Grupă. 48.000 lei (I, 30.000; II, 9600; III, 4800; IV, 2400; V, 1200). Distanța 1700 m. Pentru iepe române de 3 ani.

Sâmbătă 8 Iulie: PREMIUL GENERAL BOTEZ. Cursă după record. 31.000 lei (I, 20.000; II, 6000; III, 3000; IV, 1400; V, 600). Distanța 2100 m. Start 1.29.

Sâmbătă 15 Iulie: PREMIUL SF. ILIE. Handicap limitat. 31.000 lei (I, 20.000; II, 6000; III, 3000; IV, 1400; V, 600). Distanța 1700 m. Pentru armăsari și iepe cu record 1.30 și mai iute.

TOAMNA

Sâmbătă 2 Sept.: PREMIUL L. A. ROUSSO. Cursă de condiție. 40.000 lei (I. 25.000; II, 8000; III, 4000; IV, 2000; V, 1000). Distanța 2800 metri. Pentru armăsari și iepe de 4 ani și mai sus.

Sâmbătă 9 Sept.: PREMIUL MARIA FRANC. Grupă 48.000 lei (I. 30.000: II, 10.000; III, 5000; IV. 2000: V, 1000). Distanța 1700 m. Pentru armăsari și iepe din orice țară de 3 ani

Sâmbătă 16 Sept.: PREMIUL ELENA BENCKENDORF. Grupă. 50.000 lei (I, 30.000; II, 10.000: III, 5000; IV, 3000; V. 2000). Distanța 1200 m. Pentru armăsari și iepe de 2 ani, români.

Sâmbătă 23 Sept.: PREMIUL C. MARZESCU. Grupă. 48.000 lei. (I, 30.000; II, 10.000; III, 5000; IV, 2000; V, 1000). Distanța 2200 m. Pentru armăsari și iepe din orice țară de 4 ani.

Sâmbătă 30 Sept.: PREMIUL HAMBLETONIAN. Cursă de condiție. 45.000 lei (I, 30.000; II, 8000; III, 4000; IV, 2000; V, 1000). Distanța 1500 m. Pentru armăsari și iepe de 2, 3 și 4 ani.

Sâmbătă 7 Oct.: PREMIUL REGAL. Grupă. 32.000 lei (I, 20.000; II, 6400; III, 3200; IV, 1600; V, 800). Distanța 1000 m. Pentru cai de trei ani și mai sus, cu record de 1.29 și mai iute.

Sâmbătă 14 Oct.: CAMPIONATUL CALULUI ROMAN DE TRAP. Cursă de condiție. 75.000 lei. Distanța 1700 m. Pentru armăsari și iepe de 3, 4 și 5 ani.

Sâmbătă 21 Oct.: PREMIUL DIMITRIE MATAK. Cursă de condiție. 135.000 lei. Distanța 1500 m. Pentru armăsari și iepe române de 2 și 3 ani.

Sâmbătă 4 Noembrie: CRITERIUMUL CAILOR DE TRAP. Cursă de condiție. 50.000 lei. Distanța 1700 m. Pentru armăsari și iepe de 3, 4 și 5 ani.

INFORMAȚII

ERI LA BANEASA

● AFURISIT scos în vânzare după victoria din premiul Nemira a rămas proprietarului pentru 50.000 lei.

● DUPĂ disputarea premiului Nemira, Cristea Radu, călărețul lui Sukoro, al doilea sosit, a depus o reclamație împotriva lui Oprescu care a pilotat pe câștigătorul Lăncier. S'a pretins că Lăncier a jenat în lupta finală pe Sukoro. Comisarii au menținut rezultatul.

● FRUNZĂ n'a găsit amatori la 100.000 lei după victoria din premiul Flamura.

● A. CUCU a fost amendat cu 300 lei pentru nesupunere la plecare în premiul Sagesse.

● IATĂ cotele plătite la event:

Lăncier-Farmec, 615.
Frunză-Olaf, 80.

● **JOCUL austriac ajuns la 265.200 lei, s'a închis după premiul Maus câștigat de Amnar.**

Lăncier a făcut o serioasă triere.

● AZI se publică la secretariatul Jockey Clubului greutățile handicapurilor de Joi.

VOLLEY BASKET-BALL

Surprize mari în campionatul regional

Aurora a învins Startul la fete și pe Sp. Studențesc la băeți

„Leaderii" au fost schimbați la majoritatea categoriilor

Eri a început returul campionatului regional, printr'o etapă despre care în ruptul capului n'am fi putut crede că va fi atât de bogată în „bombe". Intr'adevăr, mai în fiecare categorie am avut surprize, una mai mare decât alta. „Exploziile" produse au avut darul să răstoarne aproape toți „leaderii", lucru ce nu face altceva decât să confirme previziunile noastre, când spuneam că primii clasați vor suferi asalturi disperate din partea celorlalte echipe. Am avut dreptate: Start-ul, care până eri era un „leader" destul de onorabil, a fost detronat printr'o surprinzătoare înfrângere din partea Aurorei. Beneficiarul acestei înfrângeri este, afară de Aurora, Iureș Club, care câștigând jocul cu Sp. Studențesc a luat conducerea în clasament.

Nici categoria II-a de fete n'a scăpat de surprize, mai ales seria II-a, unde E.F.A. desi conduce echipele din seria sa a cedat Monitorului Oficial, iar Bonaparte, al doilea clasat, n'a avut încotro și a trebuit să se plece în fața Delavrancei.

Băeții n'au fost mai buni, căci atunci când nimeni nu se aștepta Sp. Studențesc, fost campion național, cedează Aurorei în trei seturi permițând Telefon Clubului să obțină un avantaj de trei puncte asupra următorilor clasați.

Au fost dărâmați „leaderi" și în categoria II-a, unde Vergu s'a răsturnat, ciocnindu-se de V. Dacia.

Surprizele de eri au însă și o altă latură, căci în loc să ne ajute la clarificarea clasamentelor, le-au încâlcit mai mult; clarificarea lor se va produce mai târziu, poate chiar în ultima etapă de campionat.

Iată cum s'au desfășurat matchurile de eri.

VOLLEY FEMENIN
CATEGORIA I-a

IUREȘ CLUB-SP. STUDENȚESC 15—12, 15—6

Partida dintre fostele campioane naționale și Sp. Studențesc a corespuns întocmai creditului pe care i l-am acordat, disputându-se într'un tempo foarte viu, atât de viu încât de multe ori a devenit confuz.

Iureș a jucat cu multă inimă pentru obținerea unui rezultat favorabil dar mai ales pentru obținerea revanșei la înfrângerea suferită Duminică în finala plachetei „Regiunea Bucegi".

Victoria obținută de Iureș — categorică de altfel — nu vine decât să arate că acea înfrângere a fost accidentală, universitarele mai având încă multe de învățat. Indiscutabil că multe din jucătoarele alb-negre sunt adevărate talente, dar de aci și până a învinge o echipă ca Iureș Club va trebui să mai treacă oare care timp.

In matchul de eri, reținem jocul excelent al celei mai proaspete vedete iureșiste: Marioara Filipescu, cât și a Lenuței Filipescu cu Ileana Argeșiu.

Dela Sp. Studențesc, Antigona Papazicopol și Solange Herbez dela Tour au fost cele mai bune.

AURORA-START 15—12, 12—15, 15—11

Surpriza zilei în categoria femenină a doborît pe A. O. S. Autorul fiind Aurora, care atunci când nimeni nu se aștepta a dispus de start.

Probabil că această înfrângere în loc să le descurajeze le-a pus pe muncă astfel că au reușit să câștige în fața startului, cu Despina de Withgenstein, însă neantreantă.

Lupta a fost crâncenă, cerând trei seturi. Interesant este că în setul decisiv startul conducea cu 11—5, Aurora având însă o revenire formidabilă a reușit să remonteze, și să câștige.

Este o performanță excepțională.

S'a remarcat Stella Bucșescu și Angela Adelstein de la Aurora și Despina de Withgenstein cu Ioana Zlatku dela Start.

Prin acest rezultat Start-Club nu mai este „leader" Iureș Club trecând în fruntea clasamentului.

BONAPARTE-CARAIMAN 15—8, 15—9

Caraimanul nu și-a revenit încă, jucând eri foarte slab și cum Bonaparte a avut o zi bună a câștigat în două seturi, destul de ușor.

Vedetele acestui joc au fost Nelly Tipărescu (Bonaparte) și Pușa Dâmboianu (Caraiman).

HAI-HAI—MACABI 15—9, 15—4

Hai-Haiul deși s'a prezentat cu echipa descompletată, totuși Macaby nu i-a putut fi un adversar, cedând fără a încerca să opună măcar rezistență.

Pierzând și această ultimă ocazie, alb-albastrele vor trece foarte ușor într'o categorie mai mică.

CATEGORIA II-a

In categoria II-a, V. Dacia jucând cu mult elan și datorită într'o oare care măsură lui Mary Crișan, au câștigat un joc în care nu aveau șanse regulate. Scorul a fost destul de categoric: 15—2; 15—8.

Vergu a câștigat așa după cum am prevăzut prin tehnică; Radu Vodă fiind actualmente într'un ușor declin. Victoria a fost obținută la 15—6; 15—10.

Delavrancea s'a întrecut pe sine, păsind cu dreptul în returul campionatului, Bonaparte cedându-i la scorul de 15—12. Dintre jucătoare s'au evidențiat Rodica Mogâldea și Gina Niculescu (Delavrancea) cu Sanda Ioanițiu (Bonaparte).

Probabil că echipa de fete a societății Inainte a „hibernat" în cele mai bune condițiuni reușind să câștige un match foarte greu, acela cu Aurora B, cu 15—7, 15—12.

Jucând numai în cinci fără Mariana Comănescu, E.F.A. a cedat Monitorului Oficial cu 12—15, 15—13, 15—12.

Tot în categoria II-a s'a întâmplat eri și un lucru foarte curios, o echipă cu șanse a forfaitat. Este vorba de Start B, care nu s'a prezentat la jocul cu Miorița.

VOLLEY. — CATEGORIA I-a AURORA-SP. STUDENȚESC 8—15, 15—13, 15—11

La băeți surpriza constitue rezultatul jocului dintre Aurora și Sp. Studențesc, unde foști campioni naționali au cedat penultimei clasate Aurora.

Amebele echipe au jucat în formații incomplete — câte 5 jucători — cu această ocazie făcându-și reintrarea la universitari a cehului Kractovil.

Partida a fost foarte disputată, Sp. Studențesc câștigând primul set, ușor, prin „presele" lui Kractovil. In cel de al doilea. Aurora conduce la un moment dat cu 12—2.

La această situație alb-negri încep să recupereze, ajung la egalitate la 12, de unde nu mai pot continua, V. Marcus asigurându-l Aurorei.

In setul al treilea Sp. Studențesc este dominat, până la urmă trebuind să se resemneze cu înfrângerea.

„Ași" au fost V. Marcus (A.), și Kractovil (Sp. St.).

MACABY-BONAPARTE 15—14, 15—8

După ce a avut „set-balt" Bonaparte s'a mulțumit cu acest rezultat, lăsându-se dominați în cel de al doilea.

S'au remarcat Edy Cohn (Macabi) și Bebe Tipărescu (Bonaparte).

TELEFOANE-V. S. C. 15—5, 13—15, 15—5

Conform pronosticului nostru V. S. C. a ținut piept cu mult elan campionilor naționali, reușind chiar să le ciupească un set, lucru ce dovedește că verzi-roșii sunt în formă. Bine se prezintă și Telefon Club.

C. F. R.-O. C. B. 15—0, 15—0 (forfait)

O. C. B.-ul a forfaitat de oarece mai mult de jumătate din echipă satisface serviciul militar.

CELELALTE REZULTATE. VOLLEY I, REZERVE

C. F. R.-O. C. B. 15—0, 15—0 (forfait).

VOLLEY. — CATEGORIA II-a

Inainte-Caraiman 15—6, 7—15, 15—13.

V. Dacia-Vergu 15—6, 15-3.

C. F. R. B. T.-A. S. A. 15—0, 10—0 (forfait).

Viitorul-A. S. 13, 15-8, 15-5.

Av. Sportiv-I.P.P. 15—14, 15—12.

Radu Vodă-Pebe 15—10, 15—10.

REZERVE

Viitorul-A. S. 13, amânat.

Inainte-Caraiman 15—0, 15—0 (forfait).

E. F. A.-Luceafărul 15—2, 15—3.

Radu Vodă-Pebe 15—4, 10—15, 15—3.

CATEGORIA III-a

Delavrancea-Miorița 15—4, 15—6.

REZERVE

Delavrancea-V. S. C. 15—1, 15—7.

Radu Vodă-A. S. A. 15—0, 15—0 (forfait).

BASKET. — CATEGORIA I-a V. S. C.-AURORA 24—19 (9—1)

V. S. C.-ul a câștigat mai garv decât se aștepta din cauza lipsei de seriozități căci după ce la pauză conducea cu 9—1, la reîncepere Aurora ia condus la un moment dat cu 19—8. Până la urmă V. S. C-ul a câștigat cu mari eforturi.

SP. STUDENȚESC-O. C. B. 2—0 (forfait)

TELEFOANE-C. F. R.—42—24 (14—6)

Posedând o echipă mai bine pusă la punct, Telefoane a câștigat ușor jocul cu C. F. R. pe care i-a dominat tot timpul. Partida se va rejuca căci Ghiul (T. C.) n'a fost trecut pe foaia de arbitraj și terenul nu era reomologat.

E. F. A.-A. C. T. 62—17 (28—10)

Oamenii sunt în formă reușind să surclaseze net A. C. T.-ul.

CELELALTE REZULTATE
REZERVE

V. S. C.-Aurora 2—0 (forfait).

Sp. Studențesc-O. C. B. 2-0. (forfait).

E. F. A.-A. C T. 30—18, (12—8).

CATEGORIA II-a

Venus-Rahova 24—19 (6—13).

Juventus-Av. Sportiv 2—0 (forfait).

A. S. A.-Radu Vodă 29—18 (16—11).

Energia-A. S. 13, 20-3 (6-0).

REZERVE

Rahova-Pebe 19—17 (12—7).

V. Dacia-A. S. A., amânat.

CATEGORIA III-a

Delavrancea-Cariaman 35—13, (18—4).

Nu putem termina această cronică, fără ca să aducem la cunoștința d-lui Petre Angelescu, președintele F. R. B. V.-ului, marea lacună care s'a creiat, prin faptul că mai sunt încă terenuri neomologate.

Astfel că va fi nevoe de a fi rejucate multe partide, lucru ce îngreunează enorm desfășurarea campionatului.

R. Florian

Un aspect din timpul matchului de volely Iureș-Sp. Studențesc

Rezultatele dela Constanța

Constanța 23 (prin telefon).— Astăzi a continuat în orașul nostru activitatea amicală de volley prin programul aranjat de Liga „Marea", program care s'a bucurat de un mare succes asistând foarte mulți spectatori.

IATA REZULTATELE OBȚINUTE

S.P.M.-R. Art. 18 15-11 15-9.

A.S.C.-Elpis 15-10 15-11.

C.F.R.-R. 18 Art. 16-14 15-1.

Sporturi de iarnă

I. A. R. va angaja un antrenor de ski

După frumosul succes obținut de tânărul Cojocariu, secțiunea de ski a clubului I. A. R. a decis să angajeze un profesor de ski care să se ocupe cu pregătirea elementelor dela I. A. R.

Pentru sezonul viitor grupa-rea I. A. R. are un interesant program despre care ne vom ocupa într'un număr viitor.

SIGMARGYL
MEDICAMENT PE CALE BUCALA
ANTI-SIFILITIC
Trimite gratuit la cerere, literatură,
AGENȚIA SIGMARGYL
Str. Principatele Unite 14, București I
1100 La farmacii și droguerii.

BINDER (K.S.V) a câștigat pentru a doua oară Cupa Bucegilor

Tânărul Cojocar,iu revelația concursuluid in acest an

Strălucitul succes obținut de competițiunea de ski Rezultate complete. Impărțirea premiilor

BUȘTENI, 23 (Dela trimisul nostru special).

Nimeni din cei care urcau Sâmbătă spre vârful Omul nu-și închipuiau că vor găsi pe cel mai înalt pisc al Bucegilor o vreme atât de deosebită de cea pe care o lăsase la poalele munților.

O zăpadă de câțiva metri, un viscol ca în toiul iernii, iată ce-a caracterizat din punct de vedere atmosferic a treia ediție a Cupei Bucegilor.

Un lot numeros de concurenți, perfermanțe excelente organizare ireproșabilă, iată cu ce s'a soldat, din punct de vedere pur sportiv, ultimul concurs de ski din acest an.

UN SPECTACOL DE TOATA FRUMUSEȚEA

Mă număr printre cei care au asistat la cele trei ediții ale Cupei Bucegilor și nu ezit în a declara că cea din acest an a întrecut din toate punctele de vedere pe cele două precedente.

Ș totuș aveam motive să fm sceptici, pe deoparte din cauza amânărilor cât și a datei oarecum târzii. Pe dealtă parte unele binecunoscute împrejurări cari au adus pe concurenți în situația de a nu se prezenta la antrenament și la start ne făcea să privim cu oarecare îngrijorare această manifestațiune.

Spectatorii care — vă asigur nu au lipsit — și care înfruntând vijelia urcând spre crestele Bucegilor au urmărit un spectacol care a mulțumit pe deplin.

COBORATORII ROMANI IN PROGRES

Iată o primă constatare cu care ne întoarcem dela cursa de pe valea Cerbului.

Pe un parcurs mai lung ca cel de anul trecut și pe o vizibilitate redusă, Kurt Bender a realizat un timp cu șapte secunde mai bun decât cel din 1938 iar juniorul Cojocariu, acest talentat coborâtor fost al doilea, aproape a egalat timpul din anul trecut al învingătorului.

Cine s'a îndoit de rezultatul prima parte (până la intrarea în firul văii sub Bordei) a fost mai bună fiind un *„firnschnee“* se poate, dar modul cum toți — dar absolut toți concurenții au atacat dela început panta, siguranța și curajul lor au dovedit că sunt în real progres față de anul trecut.

CONCURSUL INTERNATIONAL A DAT ROADE

Cine sa îndot de rezultatul practic al concursului internațional trebuia să facă un efort și să urce spre Omul spre a vedea cum skieurii noștri și-au schimbat metoda și mai ales cum făcându-se cât de puține sacrificii skieurii români ar da în concursuri rezultate nebănuite.

BINDER ȘI COJOCARIU

Dar să revenim la concursul de eri care a consacrat pe Kurt Binder ca pe cel mai bun coborâtor iar pe juniorul Cojocariu ce cea mai autentică speranță în cursa de coborâre .

CIOCOIU MEREU IN FORMA

Ciocoiu după o lună de concentrare și fără a mai fi pus skiurile în pcioare din Martie a realizat o performanță excepțională și care ne scutește de comentarii dar care confirmă cu prisosnță inepuizabile posibilități ale celui mai autentc reprezentant al skiului românesc.

Dela Thiess care — în treacât fie spus — a urmat și un curs de specializare în Tirol— ne așteptam la o performanță mai bună.

Lui Munteanu îi lipsește rutina coborâtorilor; este însă un mare talent.

Un alt produs al Scheiului brașovean care eri s'a afirmat a fost Găitănaru.

Dintre ceilalți vom remarca pe Szabo, Gatt și Mircan.

Vlaicu neantrenat nu a putut să-și arate adevărata valoare.

UN DESCHIZATOR DE PARTIE TALENTAT, DAR GHINIONIST

Pârtia a fost deschisă eri de tânărul Basil Assan, în care skiul nostru posedă un indiscutabil talent. A avut un început de cursă excelent și numai un ghinon l-a împiedecat pe acest tânăr să fie la înălțimea misiunei ce-o avea.

Bassil Assan are numai 16 ani și modul serios în care lucrează ne face să credem că în curând vom avea ocazie să scrim lucruri și mai frumoase de acest tânăr.

SKIUL DE PRIMAVARA CAȘTIGA MEREU ADEPȚI

Cupa Bucegilor ne-a dovedit cu prisosință că sezonul de ski nu trebue să se limiteze la lunile de iarnă, că zăpada este tot atât de bună — chiar mai bună în Martie și Aprilie, și că în consecință amatorii de ski dacă vor să guste din adevăratele plăceri ale skiului, să se urce la 2000 m. și vor găsi pe văile din Bucegi ca și în Făgăraș, locuri, dar mai ales zăpada excelentă și un soare puternic.

ORGANIZAREA A FOST EXCELENTA

Ca și în trecut Ski Club București a ținut să acorde acestei competițiuni care a intrat în tradiția skiului românesc toată atenția. Și este atât de greu să organizezi un concurs de ski de anvergura Cupei Bucegilor, grație însă muncei depusă de d. B. B. Assan secondat atât de minunat de Filică Pascu totul a funcționat în mod normal asigurând acestei competițiuni și în acest an cel mai desăvârșit succes.

Este drept eforturile acestui pasionat al skiului au fost înțelese și de alții, vom cita astfel sprijinul dat de conducerea Turing Clubului Român care a pus la dispoziție Cabana, d. general Bălănescu care a binevoit să acorde soldați și un serviciu de prim ajutor, d. Otto Schiel care a pus la dispoziție sala festivă pentru împărțirea premiilor și grupului de oficiali care au dat concursul și printre care vom menționa pe d-nii: Prof. Ion Co,aj, Av. Nicolau, Dr. M. Andreescu Loga, Tana Boerescu, Fritz, Ch. Teodorescu, Bucur Marinaș, etc.

IMPARȚIREA PREMIILOR

Intr'un cadru festiv în sala Ursu din Bușteni, — pusă cu amabilitate la dispoziție de d. director O. Schiel s'a desfășurat împărțirea premiilor într'o caldă atmosferă sportivă. D-na Assan a împărțit premiile care și în acest an au fost numeroase și frumoase.

Binder a câștigat pentru a doua oară cupa iar primii cinsprezece clasați au primit frumoase medalii.

D. Banu Inspector al Direcției Turismulu din Ministerul Propagandei Naționale a înmânat cupa donată de această instituție Clubului K. S. V. dn Brașov care a reușit să se clasifice primul în clasamentul pe echipe.

Solemntatea s'a terminat la ora 17.

REZULTATUL TEHNIC INDIVIDUAL

1. Binder, K. S. V. 3 m. 16 s. 1.
2. Cojocariu, I. A. R. 3 m. 26 s.
3. Ciocoiu, S. C. Prahova 3 m. 41 s. 1.
4. Thiess, K. S. V. 3 m. 43 s. 1.
5. Munteanu V., A. S. Sp. M. B. 4 m. 20 s.
6. Gaitanaru, As. Sp. M. B. 4 m. 30 s. 1.
7. Szabo, B. T. E., 4 m. 36 s. 3.
8. Munteanu A., As. Sp. M. B., 4 m. 49 s.
9. Gött, K. S. V., 4 m. 50 s.
10. Welkens, B. T. E., 4 m. 52 s. 1.
11. Mircan, S. C. B., 4 m 54 s. 4.
12. Kuales, K. S. V., 5 m. 08 s. 4.
13. Mayer, D. S. C. B., 5 m. 29 s. 3.
14. Nistor, As. Sp. M. B., 5 m. 32 s. 2.
15. Prof. Vlaicu, S. C. B., 5 m. 32 s. 4.
16. Trifan, I.A.R., 5 m. 34 s. 4.
17. Schlandt, K. S. V., 5 m. 39 s. 3.
18. Engler, H. S. V., 5 m. 45 s.
19. Sulică, A. Sp. M. B., 6 m. 08 s.
20. Ene, I. A. R., 6 m. 03 s.

Au fost înscriși 28 concurenți.

Au luat startul 24 concurenți.

Au sosit în start 20 concurenți.

Au abandonat patru.

CLASAMENTUL PE ECHIPE CUPA OFICIULUI NAȚIONAL DE TURISM

1. CLUBUL DE SKI DIN BRAȘOV (K. S. V.)
Binder, 3 m. 06 s. 1.
Thiess, 3 m. 43 s. 1.
Gott, 4 m. 50 s.
Total timp 11 m. 49 s. 2.

2. ASOCIAȚIA SPORTIVA A MUNICIPIULUI BRAȘOV
Munteanu V., 4 m. 20 s.
Gaitanariu, 4 m. 30 s.
Munteanu A., 4 m. 49 s.
Timp total, 13 m. 39 s.
3. I. A. R.
Copocariu, 3 m. 26 s.
Trifan, 5 m. 34 s.
Enea, 6 m. 33 s.
Timp total 15 m. 33 s.

T I R

Ionescu-Călinești I a câștigat finala cupei „PAUL MOSCU“

Ieri pe stadionul A. N. E. F. s'a ținut finala cupei „Paul Moscu” care s'a disputat în trei matchuri.

IONESCU CALINEȘTI 1

Victoria a revenit categoric „Olimpic”-ului care a cucerit prin talentații săi trăgători primele patru locuri.

Performanța lui Ionescu Călinești este uluitoare și indică pe învingător drept excelent trăgător. El a totalizat 882 de puncte din cele 900 posibile. Este urmat de Grant care, după cum arată clasamentul, a luptat și s'a ținut foarte aproape de Ionescu Călinești I, fiindu-i un periculos adversar. In al treilea loc vine Ionescu Călinești II care a totalizat 872 de puncte din cele 900 posibile.

Iată clasamentul :

1. IONESCU CALINEȘTI I, Olimpic 882.
2. **Brant,** Olimpic 878
3. Ionescu Gălinești II, Olimpic, 872.
4. Dănel Bădulescu, Olimpic 867.
5. Herold, Telefoane, 864.
6. Sublocot. Vetra, Metropola, 863.
7. Mirea, Metropola, 862.
8. Ionescu Călinești III, Olimpic, 861.
9. Mircionu, Metropola, 858.
10. Popescu, Metropola, 857.
11. Manciulescu, Metropola 856.
12. Dumitrescu Gh., 846.
13. Nicolae Popa, 815.

*

Duminică 30 Aprilie se va ține pe stadionul A.N.E.F. finala competițiunei de tir pentru „Scutul Municipiului”, iar la 7 Mai se va disputa campionatul României.

CICLISM

Fără să apeleze la ultima resursă

Const. Tudose a câștigat detașat cursa „Viforului Dacia"

Admirabila comportare a lui Norhadian, Guzan, Cr. Teodorescu, Ciorobea și Verone. Abandonul lui Șandru, o deziluzie ?...

Vânt, cer înorat, frig, și o continuă amenințare de duș indezirabil, iată cadrul în care s'a făcut eri ciclism.

Și totuși sportul făcut eri a fost de o valoare ridicată.

*

O pornire iute, vijelioasă, sprijinită de un vânt favorabil, a prilejuit realizarea la ducere a unei medii admirabile,—căreia nu-i lipsea mult să atingă cifra, care ne tot sperie și-i aproape banală, în străinătate, — 40.

Intoarcerea, în schimb, a fost un adevărat calvar, băeții având de luptat cu un vânt potrivnic, ce se întețea din ce în ce.

Și totuș media orară finală a fost aproape 33...

*

Ce tip admirabil, Tudose!

Cursa de eri ni l-a arătat în aceiaș vervă, curajos, combativ și mereu singurul nostru incomparabil atlet.

Eri „masivul din Crângași" a fost acelaș pedaleur, robust, vânjos, care a pedalat neînfricat, încercându-și șansa chiar după primii kilometri.

Incercarea mergând cam greu, s'a temperat puțin, preferând ca în colaborare cu ceilalți colegi de categorie să facă o repede „trecere în revistă" a celor plecați cu handicap, — pentru ca, însfârșit, să termine cursa detașat adăogând încă o verigă la un impunător lanț de victorii.

Victoria de eri nu-i de loc extraordinară și ea nu depășește cu nimic nivelul unui fapt divers, al unei isprăvi cu care „Costea" ne-a obicinuit de atâta vreme.

Insă ea confirmă odată mai mult clasa excepțională a fostului „principist".

*

Afirmând cele de mai sus nu înseamnă că Tudose a eclipsat pe ceilalți cu desăvârșire.

S'au remarcat Norhadian, activ, năbădăios. De la el — dacă va înțelege, în fine, că viața de sport reclamă atâtea privațiuni—ne putem aștepta la isprăvi surprinzătoare.

Apoi Guzan, într'o revenire foarte bună, Ciorobea bine, Verone, care se pare că vrea să se ocupe mai serios de sport, Cr. Teodorescu promițător, Pustai, care totuși n'a egalat încă pe Pustai de anul trecut, și alții — printre care tânărul Bulgaru este în continuu progres.

Abandonul lui Șandru, căruia îi acordasem un credit egal cu al lui Tudose, nu-i o deziluzie, sau nu trebuie taxată în felul acesta. Abandonul lui este un revers firesc al unui antrenament început de curând.

*

După amiază, pe șoseaua Oltenței, în mijlocul unei afluențe considerabile, s'a desfășurat o cursă tinerească: cursa străjerilor. Un start populat, peste așteptări, un public așijderea, oficialitatea în păr, au imprimat după amiezii de eri o notă festivă.

Succesul de eri al cursei străjerilor a lăsat să se desprindă clar un fapt deosebit de îmbucurător: alergărilor de propagandă li se deschid perspective din cele mai frumoase. S'au remarcat Dârlău, Andreescu, Dumitrescu Gh. și alții.

Afluență de noui spectatori, părinți, rude, veniț să-și vadă odraslele dând acest examen fizic.

Emil Iencec

CURSA

La ora 8 fix, starterul d. Mișu Antonescu, a dat plecarea începătorilor. După 5 minute, pornesc alergătorii din categoria 3-a, iar după alte 3 minute cei din cat. II-a. Insfârșit la ora 8 și 11 minute, pleacă patru inși din categoria întâia.

CONST. TUDOSE

Prmul care sosește în comuna Săftica este D. Nicolaescu la ora 8,33 minute și 30 de secunde. După el urmează în ordine Slăvescu Constantin, Marin Irimia, Păunescu și Stoicescu. La 3 minute 40 de secunde vine cat. 3-a, recuperând ea acest punct 1' 20" din handicapul plecării.

UN ACCIDENT

Puțin după ce-au trecut de com. Săftica alergătorii Vladimir și Banai se ciocnesc, făcând cunoștință cu pavajul. Vladimir se scoală și își continuă drumul, Banai însă e nevoit să repare roata pierzând o grămadă de timp.

DUPA 6 MINUTE

După 6 minute dela trecerea categoriei începătorilor sosește plutonul cat. II-a condus de Pierre Verone, care s'a arătat într'o formă foarte promițătoare pentru viitoarele curse la care va lua parte. La 6' 35' trece plutonul „primei ligi" format din Tudose, Vorhadian, Șandru și Cristache.

DUPA 46 MINUTE DELA PLECARE

După 46 de minute dela plecare cat. I ajunge pe cei din cat. II-a și trece cu un puternic șprint printre ei. Singurul care a sesizat tactica celor din prima ligă a fost alergătorul Verone, care a căutat să nu piardă plasa lui Tudose. Deși a rezistat la câteva șprinturi, până la urmă a fost nevoit să cedeze „masivului din Crângași".

LA SNAGOV

La Snagov primii care sosesc sunt D. Nicolaescu și Slăvescu, la 1 ora și 2 minute de la plecare.

LA 1' 20" sosește plutonul categoriei a treia format din Dragomir, Ștefănescu, Ciorobea, Andreiescu, Marinescu și Bulgaru.

LA 3' 33" de primii sosiți, trece Tudose, flancat de Șandru, Norhadian și Cristache.

LA 5 MINUTE, categoria II-a vine trombă, ca după alte câteva sute de metri să se lase pe tânjală, mergând cu o medie orară mediocră. Singurul din această categorie care este în vervă e alergătorul și totodată gazetarul Pierre Verone.

IN DREPTUL KM. 40...

Șandru, din cauza unei pene, este nevoit să abandoneze. După ce făcuse o cursă frumoasă, ținându-se cât se poate de bine între tripleta Norhadian—Tudose — Cristache. Dacă nu abandona, putea până la sosire să răstoarne toate calculele printr'o surpriză îmbucurătoare.

LA PUNCTUL DE INTOARCERE

Iată ordinea sosirii la acest punct, unde alergătorii trebuiau să facă calea întoarsă, având ca țintă finală „potoul".

1. Const. Tudose 1 oră 31'
2. Norhadian
3. Dragomir
4. Bulgaru
5. Cristache
6. Marinescu
7. Ștefănescu
8. Andreescu la 2' 20"
9. Pierre Verone la 4' 43"
10. Vasiac Gheorghe
11. Pustai Ion
12. Borș Ion
13 N. Niculescu
14. Stoicescu
15. Irimia Marin
16. M. Machelberg
17. G. Mecheș
18. Radu Gheorghe la 5' 30"
19. Alex. Corobea
20. Șt. Borș
21. C. Cimpoeru.

CU 36.500 km. LA ORA

In dreptul comunei Tâncăbești după 73 km. dela plecare, primul trece Tudose realizând până la acest punct o medie orară de 36.500 km. Dela Tâncăbești un vânt puternic forțează pe alergători să încetinească alura, scăzându-le astfel media frumoasă, care o realizase până la acest punct.

CRISTACHE RAMANE

Deși credeam că tripleta Tudose — Norhadian—Cristache, va decide asupra primului loc la sprintul final, totuși Tudose și Norhadian impunând un tempo din ce în ce mai iute, reușesc să-l piardă din plasă pe Cristache. După 2' 05" dela trecerea primilor prin com. Tâncăbești sosește „plutonul celor 7" din cat. 3-a, compus din: Bulgaru, Marinescu, Ștefănescu, Dragomir, Guzan, Andreescu și Teodorescu

SOSIREA

Ducând trenă cu schimbul, Norhadian și Tudose merg împreună până în comuna Otopeni. Dela acest punct, Tudose trage și își ia un avans

NORHADIAN

de 2 minute și 48 secunde față de Norhadian. Al doilea sosește cu un desăvârșit calm englezesc Norhadian. După aceștia doi sosește un pluton copact la sprint. Primul care trece linia de sosire este Cristache urmat la o roată de Guzan și Bulgaru.

CLASAMENTUL

1. C. Tudose (indiv.) 3 ore 10' 25".
2. E. Norhadian (V. D.) la 2' 48".
3. Cristache Teodorescu (V. D.) 6' 10".
4. I. Guzan (A. S. P. I. M.) acelaș timp.
5. N. Bulgaru (V. D.) acelaș timp
6. N. Dragomir (A. S. P. I. M.) acela știmp.
7. N. Ștefănescu (A. S. P. I. M.) acelaș timp.
8. Stelian Marinescu (Leonida) acelaș timp.
9. I. Andreiescu (A. S. I. M.) la 12' 20".
10. Alex. Ciorobea (A. S. P. I. M.) la 12' 20.
11. Pierre Verone (V. C. R.) acelaș timp.
12. Gh. Radu (A.S.P.I.M.) acelaș timp.
13. Marn Niculescu (V. D.) la 13' 07".
14. Gh. Vasiac (Leonida) la 13' 20".
15. I. Pustai (Leonida) la 13' 55".
16. Ion Borș (V. D.) la 18' 09".
17. D. Nicolaescu (V. C. R.) la 20' 22".
18. Stoicescu (V. D.) la 28' 44"
19. Marin Irimia (V. C. R.) la 28' 55".

Corneliu Burileanu

I. Dârlău a câștigat cursa străjerilor

La ora 4 s'a dat plecarea dela Mandravela în a doua cursă de propagandă organizată pentru străjeri. Cursa a cunoscut un frumos succes moral în rândurile școlarilor, constituind un serios îmbold de activitate pe acest tărâm. S'au relevat în deosebi 3 inși: Dârlău, Niculae Ilie și Iliescu Ioan.

Demnă de consemnat a fost comportarea lui Dumitru Andreescu, singurul reprezentant al „Lic. Pr. Carol". Iată:

CLASAMENTUL

1. Ion Dârlău 30 km. în 54'55".
2. Niculae Ilie 55'10".
3. Iliescu Ion 55'12".

*

In numărul de mâine, vom reveni asupra acestei curse de străjeri, discutându-i desfășurarea, comportarea alergătorilor și întregul clasament.

ROȚI ȘI PEDALE

● *„Metropola" ale cărei impozante resurse materiale sunt foarte bine cunoscute, n'a programat totuși pentru anul în curs nicio manifestațiune.*

Faptul nu-i face cinste de fel iar noi ne vom rezerva dreptul să revenim asupra lui.

● *Ex-campionul național de viteză, își vinde „mașina" Oscar Egg"-ul cu care a repurtat atâtea succese.*

● *Bucur Feodeanu, a cărui activitate dela începutul stagiunii și până acum a fost din cele mai intense, și-a luat o vacanță de două-trei săptămâni.*

Și rău n'a făcut!

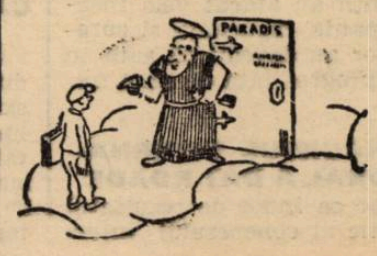

CROSS-COUNTRY

Dinu Cristea și-a făcut reintrarea cu o victorie

Crossul „Ing. Nae Mărăscu", un frumos succes

Cu întrecerea disputată eri, cross-country-ul bucureștean a tras cortina peste un sezon de manifestații relativ minore.

De acum, câmpurile din jurul U.F.S.R.-ului și fundacurile cartierelor Capitalei vor lâncezi în liniște, până la toamnă.

Am spus că sezonul răposat nu ne-a oferit decât pe departe senzații tari.

In schimb, acum în al doisprezecelea ceas, emoțiile pe cari cei ce nu lipsesc ca spectatori dela aceste nevinovate întreceri pe câmpuri le așteaptă ca pe o adevărată mană cerească, au abundat mai mult ca nici când.

Inginerul Nae Mărăscu, de acolo unde străjuește sufletul lui mare, poate să fie satisfăcut.

Glasul organizatorilor, cari au ținut să cinstească astfel memoria celui mai sportiv dintre sportivi, nu a fost un strigăt în pustiu.

Tineri entuziaști, cu imaginea lui Nae Mărăscu încă vie în sufletele lor, alături de bătrâni albiți, trecuți acum la partea sedentară a sportului, dar cari cândva alături de patronul acestei curse au înscris în cartea de onoare a crossului românesc nume ce nu se vor șterge, au ținut să înfrunte distanță de 8 km. pe caldarâmul dur al străzilor Capitalei.

Incă dela ora 8 dim. în fața fabricii Bragadariu se aflau zeci de alergători în tricouri de multiple culori, formând un splendid mozaic ce strălucea în soarele matinal.

Până la ora 9, sa făcut tuturor concurenților vizita medicală, iar la ora 10 precis, concurenții se aliniază la start. O sută șasesprezece de alergători, la focul tras de d. Eugeniu Stoian, sau împrăștiat pe calea Rahovei.

DINU CRISTEA ȘI CEILALȚI STADIȘTI IAU STARTUL

Spuneam în avant cronica acestei întreceri pedestre că punctul de atracție îl va oferi Dinu Cristea și compania.

Pronosticul nu ne-a înșelat. Sdravănul țăran dela Bragadiru, alături de bătrânul dar mereu tânărul Manea și ceilalți corifei stadiști n'au lipsit dela startul cursei închinată fostului lor părinte sportiv.

Dinu Cristea, deși înapoiat abia aseară din concentrare, obosit de o călătorie lungă și fără antrenament, a demonstrat încă odată că este acelaș mare alergător și că mulți ani numele lui va fi la loc de cinste în rândurile atleților români.

Cursa făcută eri a fost ca în zilele lui mari.

In aceiași măsură, cu forțe mai reduse — e dreptul bătrâneții — l-a secundat Ion Manea.

O notă tot atât de bună pentru Ahmet Suliman, care mai are încă nevoie de antrenament serios pentru a fi pus la punct.

RADU IONIȚA, BUN CA INTOTDEAUNA

Cel de al doilea sosit, Radu Ioniță, n'a putut face mai mult. Dinu Cristea a rămas și va mai rămâne încă pentru el adversarul peste care va trece greu. Felul în care a alergat acest traseu atât de greu, îi aduce numai laude. Fără să forțeze, — era de prisos de altfel, Dinu Cristea având asupra lui un avantaj de peste 100 m., — a alergat în pasul lui obișnuit, terminând numai la 15 secunde de învingător.

TĂLMACIU REDIVIVUS...

Iată un nou prilej fericit ca să vorbim de această speranță a crossului și poate și a fondului românesc. Cum am spus și alte ori Tălmaciu ascunde în el „stofă" de mare alergător.

Pentru vârsta și fizicul lui un traseu de 8 km. alergat numai pe piatră, este un examen extrem de pretențios și care pe lângă rezistență cere

DINU CRISTEA

și mult „ochi" de cunoscător.

Tălmaciu a dovedit că posedă cu prisosință aceste două calități.

FILMUL CURSEI

Dela plecare Dinu Cristea se instalează în capul plutonului. Până la rond situația alergătorilor este neclară.

La Piața 8 Iunie, Tălmaciu trece ușor de Tărtăreanu care rămâne în urmă pentru a rezolva cu Burcescu întâietatea unuia sau altuia.

Radu Ioniță se ține în permanență după Dinu Cristea, de care nu-l desparte decât 50 m.

Dinu Cristea, în timp ce străbate traseul, mărește alura, Radu Ioniță imitându-l.

In urmă, un pluton compact de leondiști este urmat de un altul de viforiști. Manea este singurul întrus în această familie. Bătrânul se ține bine.

Ahmet Suliman, care dela plecare era la coadă, câștigă teren, ajungând din urmă pe Tărtăreanu și Teodoriu. Ultimul se pare că vrea să facă o surpriză, pe care se vede că o pregătește într'o situație de om neprimejdios. Dela Arcul de Triumf, Teodoriu își schimbă mersul și o pornește în stil „sprint" trecând întâi de Ahmet, Burcescu și Tărtăreanu, cari nu mai au nici o speranță de a reface din terenul pierdut.

Ultima încercare a lui Teodosiu de a-l întrece pe Tălmaciu, eșuează.

In frunte, Dinu Cristea care acum este la 100 m. de Radu Ioniță, sosește primul acoperind distanța în 27 m. 30 s., urmat de Radu Ioniță în 27 m. 45 s., Tălmaciu 28 m. 14 s. și Teodosiu 28 m. 30.

IMPARȚIREA PREMIILOR

După sfârșitul probei, organizatorii au păsit la împărțirea premiilor cari au constat în obiecte de sport.

După ce d. Virgil Ioan a arătat pe scurt cine a fost ing. Nae Mărăscu pentru atletismul românesc, cei prezenți au păstrat un minut de reculege în memoria fostului fondator și președinte al Stadiului Român.

D-na Mărăscu a împărțit concurenților premiile oferite de organizatori.

REZULTATELE TEHNICE

1. Dinu Cristea (St. Român) 27 m. 30 s.
2. Radu Ioniță (B. D.) 27 m. 45 s.
3. Tălmaciu (Leonida) 28 m. 14 s.
4. Teodosiu (Venus) 28 m. 30 s.
5. Tărtareanu (V. D.) 28 m. 40 s.
6. Burcescu (Venus).
7. Ahmet Suliman (St. Român).
8. Todiriu (Pebe).
9. Manea (St. Român).
10. Tamfirescu (C. F. R.).
11. Stanciu (St. Român).
12. Dinescu (V. D.).
13. Nemeș (ind.)
14. Someșan (V. D.).
15. Cunetti (ind.).
16. Vasilescu C. (Leonida).
17. Paraschivescu (C. F. R).
18. Bărbulescu (Leonida).
19. Tănăsescu (Victoria).
20. Ionescu Tudor (Leonida).
21. Gociu (St. Român).
22. Opran (V. D.).
23. Oswald Pavel (Leonida).
24. Cioacă (Venus).
25. Ivan Dumitru (Venus).
26. Achim (Venus).
27. Staicu Ștefan (St. Român).
28. Ciuri Ladislau (Leonida).
29. Gheorghe Badea (ind).
30. Nicolae D. Nicolae (Victoria).
31. Staia Ovidiu (ind. Brașov).
32. Petrescu Mihai (C. F. R.).
33. Cernatoiu (Leonida).
34. Căpitanu (Leonida).
35. Ruță (C. F. R.).
36. Șerbănescu (C. F. R.).
37. Niculescu (C. F. R.).
38. Szilagy Carol (ind.).
39. Manolescu (Venus).
40. Suță Gh. (Leonida).
41. Beza C. (C. F. R.).
42. Paraschivescu (Leonida).
43. Dragomir Radu (Venus).
44. Ionescu Ștefan (ind.).
45. Ștefănescu Miron (ind.).

CLASAMENTUL PE ECHIPE

1. Stadiul Român 1+7+9+11=28 puncte.
2. Viforul Dacia 2+5+12+14=33 puncte.
3. Leonida I 3+16+18+20=57 puncte.
4. Venus 4+6+24+25 = 59 puncte.
5. Victoria 8+19+30+35= 92 puncte.
6. C. F. R. 10+17+31+34= 92 puncte.
7. Leonida II 23+28+32+33=116 puncte.

BOX

Gheorghe Popescu

Ziarele din capitala Franței ne-au adus zilele trecute vestea unui mare succes românesc: Gheorghe Popescu a învins categoric la puncte pe Louis Diaz.

Dar, în vâltoarea evenimentelor sportive din țară, acest rezultat a trecut aproape neobservat.

Deaceea, ne vedem siliți să revenim — și acest lucru îl facem cu o deosebită satisfacție — reliefând așa cum se cuvine strașnica performanță a campionului român.

Deși la o vârstă la care alți pugiliști au atârnat de mult mănușile în cui, Gheorghe Popescu continuă să joace un rol de frunte în concertul pugiliștilor indigeni și continentali.

Aceasta pentru simplul motiv că ploeșteanul are de partea sa două mari calități fără de cari nici un pugilist nu poate trece de granița mediocrității: seriozitatea și perseverența.

Popescu este serios; pledează pentru această afirmație a noastră viața de adevărat sportiv pe care o duce la Paris, oraș plin de lumină și de tentații. In capitala Franței campionul României nu cunoaște decât un singur drum: acel care-i separă locuința de sala de antrenament.

Zilnic cu o precizie cronometrică Gheorghe cu valiza la subțioară parcurge această cale lungă de regularitatea căreia se leagă toate marile succese. La antrenament Popescu vine primul și pleacă ultimul, lucru care a determinat pe Bellieres managerul său să-l dea — oridecâte ori se ivește ocazia — exemplu celorlalți pensionari.

Popescu este perseverent. Curios acest lucru la un boxeur care practică nobila artă de mai bine de 12 ani. In el, focul sacru pâlpâie cu aceeaș intensitate ca în ziua în care modest, aproape speriat, a venit la Chirilă Dan — maestrul — să ia primele noțiuni.

Accidentele suferite nu l-au impresionat; ghinionul proverbial care-l urmărește în loc să-l descurajeze l-a îndârjit și mai mult. Și astfel, lună de lună, an de an Gheorghe a înscris în palmaresul său înfrângerile — e drept extrem de puține! — cu aceaș seninătate și modestie cu care a înregistrat succesele. Deaceea la 31 de ani campionul român continuă să se mențină în plină formă și să administereze — pe ringuri străine — severe corecții unor pugiliști tineri și înzestrați cari răspund la numele de Kid Michel, Baviere și Louis Diaz.

Nouii campioni de box amator ai Europei

Dublin 23. — **Finalele campionatelor europene de box amator au luat sfârșit aseară, cu următoarele rezultate:**

Categoria cocoș: **Serge (Italia) b. Bondi (Ung.) la puncte.**

Categoria pană: **Dowdall (Irlanda) b. Czortek (Polonia) la puncte.**

Categoria ușoară: **Nuernberg (Germania) b. Kanepi (Estonia) la puncte.**

Categoria semi-mijlocie: **Kolczynski (Polonia) b. Agreen (Suedia) la puncte.**

Categoria mijlocie: **Raadi (Estonia) b. Pisarski (Polonia) la puncte.**

Categoria semi-grea: **Musina (Italia) b. Szymura (Polonia) la puncte.**

Categoria grea: **Tandberg (Suedia) b. Lazzari (Italia) la puncte.**

O importantă reuniune la Galați

David în mare formă

Galați, 23 (prin telefon). — In localitate s'a disputat o importantă reuniune pugilistică între echipa Gloria C. F. R. și formația bucureșteană Tirul.

Dat fiind punctele tari ale programului, peste 1500 de spectatori trecuseră pe la casele de bilete în momentul în care speakerul a anunțat începutul reuniunii.

Cei prezenți n'au avut ce regreta; au vizionat matchuri clare, spectaculoase și îndârjite datorită faptului că pugiliștii și-au apărat cu multă convingere și hotărîre șansele.

Iată rezultatele tehnice:

V. Cojocaru (Gloria) termină la egalitate cu *A. Săvulescu (Tirul).*

A. Jercan (Gloria) face match nul cu *A. Rru (Tirul).*

I. Țucă (Tirul) silește pe *I. Moscu (Gloria)* să abandoneze în cursul primei reprize.

N. Băncilă (Gloria) și *I. Barasch (Tirul)* termină la egalitate.

C. David (Gloria) knock-outează în repriza secundă pe *A. Victor (Tirul).*

G. Jelesneac (Gloria) bate la puncte pe *G. Matei (Tirul).*

A. Valentin (Tirul) câștigă la pnucte în dauna lui *V. Boanță (Gloria).*

A. Meski (Gloria) face match nul cu *V. Dracz (Gloria).*

Breack... stop... out...

● *Le Balanger* după un match aprig disputat a învins de extremă justețe la puncte pe Matton. Reamintim cititorilor că în sezonul trecut Toma Aurel a knoak-outat în repriza secundă pe Matton iar Sandu Ion a câștigat la punte în fața lui Balanger.

● *Pukoviac* prezentându-se pe ring în formă excelentă a întrecut categoric la puncte pe mijlociul francez Jean Beslay.

Matchul s'a disputat la Elysée-Mautmartse.

● *Fouteix* care pe zi ce trece se afirmă ca un element de mare valoare a câștigat ușor la puncte matchul pe care 1-a disputat în compania lui Girault.

● *Maurice Holtzer* fostul campion pană al Europei, care actualmente activează în limitele categoriei imediat superioară, înfruntă la 30 Agust la Marsilia pe cehul Prokaska.

● *Peter Kaue* campionul mondial la categoria muscă își pune titlul în joc la Monte Carlo în ziua de 15 August.

Adversarul englezului va fi desemnat zilele acestea.

RUGBY

Favoriții învingători în toate matchurile

Slaba formă a selecționabililor

Cele patru matchuri de eri au adus toate victoria favoriților, începând cu frumoasa comportare a Viforului Dacia care a dispus de Stadiul Român și terminând cu R. C. 13.

In urma rezultatelor de eri, Sportul studențesc conduce în clasament cu un punct înaintea Viforului Dacia.

Matchurile n'au plăcut din multe motive — arbitrii neatenți și în special în ceeace privește offside-ul permițând și alte abateri dela regulament, jucătorii fără să-și dea silința — și mă refer în special la selecționabili, cari au făcut tot ce-au putut ca să se conserve — joc urât.

Un blanț care nu face decât decât să arate indiferența tuturor. Comisia de selecție a activat din plin — d. Anastasiade a văzut matchurile Sportului Studențesc și T. C. R. — d. Tănăsescu al Viforului Dacia — iar d. Crisoveloni, a picat.

T. C. R.—VENUS 18-3 (10—5)

Venus s'a prezenta fără mulți titulari — și abia în partea doua a jocului a putut completa echipa cu o serie de „pușți".

Fără Florea, Epure și compania era firesc să piardă cu un scor mai categoric, dar fie că verzii s'au complăcut în situația de a fi câștigători siguri încă dela începutul matchului, sau poate că au trebuit să joace cu P. Balș și Crissoveloni complet neantrenați, n'au putut să facă un joc prea bun. Inaintarea s'a deplasat mult prea greu, și atunci au căutat să compenseze lipsa de activitate cu technică, la care tinerii venusiști au răspuns cu un elan inepuizabil.

Scorul este real, căci verzii au fost, chiar așa cum au jucat, mai buni. Abia în ultimele minute au putut să-și facă jocul, pe care l-am așteptat cam mult, dar totul este bine când se termină bine.

CUM S'A MARCAT

Venus intră incomplet și verzii atacă. Jocul este pe terenul negrilor. Ghica este lansat, reușind încercarea, Irimia transformă.

Balonul continuă să fie apanajul T. C. R.-ului, dar el nu pot ridica scorul, datorită apărării disperate a lui V. Anastasiade-Naum, etc.

Pe un atac de înaintare, totuși Țăranu sparge apărarea adversă și marchează — Bârsan transformă.

Se părea că negrii vor pierde cu scor mare — dar reacțiunea lor este promptă și după un atac pe treisferturi urmat cu un deplacé, aduce o încercare prin Dobrescu — transformată de Naum.

La reincepere, atacurile T. C. R.-ului se isbesc de un zid inpenetrabil. Apărarea echipei comandată de V. Anastasiade face minuni.

Scorul rămâne acelaș — 20 minute, — până când căpitanul Venusului are o intrare frumoasă și pasează lui Ștefănescu care reduce scorul.

T. C. R. dându-și seama de situație, începe să miște, atacurile devin mai periculoase.

Mai sunt 15 minute și verzii sunt în plin atac. Două încercări ale lui Țăranu și Mateescu sunt urmarea dominării, care a găsit pe Venus sleit de efortul primei reprize.

CINE S'A REMARCAT

La acest capitol, puține de spus. Bârsa, Burlescu, Ghica și Crissoveloni au jucat cei mai bine. Mărculescu fricos.

La Venus V. Anastasiade a făcut o partidă mare, buni Tofan și Ștefănescu.

SPORTUL STUDENȚESC — R. C. B. 20-6 (6-6)

In timp ce verzii jucau complet indolent, alb-negrii n'au făcut decât să-i imite.

Lipsită de St. Ionescu, Nedeceanu, Dinescu și Fântâneanu, echipa universitarilor a făcut o partidă slabă.

In prima repriză, după alura cu care au început, se părea că vor învinge cu scor, dar în timp ce repriza se scurgea, R. C. B. și-a revenit și la sfârșit i-a egalat.

In partea doua a jocului, însă, leaderii campionatului și-au acumulat punctele necesare victoriei, ca apoi să se complacă în aceiaș alură de indiferență până la sfârșit.

R. C. B. merită o mențiune; a jucat cu multă inimă dela început și până la sfârșit — iar lipsele de technică, cu timpul se vor șlefui.

DAMIAN A MARCAT 3 INCERCARI

Rapida aripă a universitarilor a reușit un triplu event, frumos. Deși nu a avut prea multe baloane, totuși a reușit să-și creieze situații bune, ducând în spate o linie de treisferturi care a jucat cu menajamente.

CUM S'A MARCAT

In primele minute Diamandy reușește să lanseze linia de treisferturi și urmarea este marcarea unei încercări prin Damian prin debordare pe aripă.

Sportul Studențesc domină și urmarea este încă 3 punote prin Grigorescu.

R. C. B.-ul nu se descurajează și profitând de greșeala fundașului Popa reduce handicapul prin Dumitrescu Neamțu, ca apoi către sfârșitul reprizei să egaleze după un dribling a înaintării.

La reincepere alb-negrii își dau seama de slaba comportare și incep să joace. Urmarea este marcarea a patru încercări prin Damian (2), Andries și D. Iovănescu — tote în urma sarjelor pe treisferturi.

CUM AU JUCAT

Dela Sportul Studențesc am putut remarca pe D. Iovănescu, Damian, Diamandy, Cameniță și Parcălăbescu, iar dela R. C. 13 pe Trandafirescu, Parascu și Dumitriu.

R. C. 13 —C. F. R. 12—0

Matchul nu s'a jucat decât o repriză — C. F. R.-ul prezentându-se în 11 oameni, iar în partea de joc au părăsit terenul.

Nu este de mirare că echipa condusă de d. Veluda a făcut tot ce a vrut.

S'au marcat: Veluda, Lăpușneanu, Ifrim și Țeinescu.

VIFORUL DACIA—STADIUL ROMAN 6-0 (0-0)

Pe terenul Velodrom a avut loc, sub excelentul arbitraj al d-lui Herck, eri după masă, palpitanta partidă dintre vechii rivali Stadiul Român și Viforul Dacia.

Rezultatul de acum o săptămână și șansele hârtiei au fost pe deplin confirmate, galbenii reușind să învingă, de astă dată la zero.

Partida a fost spectaculoasă, desfășurându-se într'un mod cavaleresc.

In prima repriză dominarea Viforului a fost alternată cu rare sclipiri din partea stadiștilor. In cea de a doua repriză Stadiul cedează pasul permițând Viforului Dacia să domine insistent, dominare care se soldează prin două spectaculoase încercări realizate pe linia de treisferturi.

Prima incercare e opera lui Calistrat care bine lansat a debordat apărarea adversă marcând în colț. A doua încercare e reușită de Ionel Nicolau, Covaci luând parte efectivă. Ultima încercare este splendid transformată de Covaci. Arbitrul însă nu acordă, pe bună dreptate însă, balonul fiind aranjat de acelaș jucător, fapt oprit de regulament.

COMPORTAREA JUCATORILOR

La Fund Tileagă, s'a dovedit a fi în formă. Linia de treisferturi a arătat lucruri frumoase. Frații Sterian s'au evidențiat. Calistrat, acelaș. Adică excelent. Ionel Nicolau este în mare revenire de formă.

Inaintarea a fost partea tare a echipei. Au eșit în evidență Kurtzbauer, în mare formă, Bolțeanu, care a talonat majoritatea baloanelor și Krantz. O surpriză plăcută reintrarea lui Zugrăvescu.

Dela Stadiul Român s'au remarcat, în ordine, Tudor Ion, excelent în lovituri de picior, frații Munteanu, Gică Ionescu și Slobozeanu.

ALTE REZULTATE

Promoție

Sportul Studențesc—C. F. R. 21—3.

Victoria—Venus 3—0.

Din grămadă...

Câte matchuri au jucat în echipa națională fiecare? — *Bârsan Ștefan 10; Tănase C. 2; Burlescu S. 5; Tanoviceanu N. 4; Anastasiade V. 1; Irimia I. 9; Niculescu V. 2; Mărculescu E. 4; Diamandy T. 1; Popa I. 3; Damian A. 7; Andrieș I. 5; Grigorescu V. 3; Moldoveanu T. 4; Ion T. 2.*

Nu au îmbrăcat încă tricoul naționalei: Kurtzbauer C., Cameniță R., Sadoveanu Șt., Calistrat J. și Nicolau N.

CINE VA FI CAPITANUL NAȚIONALEI?

Conform unei vechi tradiții urmează ca acesta să fie numit de comisia de selecție și să joace într'un post din linia treia de treisferturi.

Au șanse V. Anastasiade și C. Sadoveanu. Se pare că până la urmă primului îi va reveni această onoare.

REVIZUIREA LISTELOR DE 12

La ședința Biroului regional din 24 Aprilie se va controla listele de 12 ale diverselor echipe cari activează în F. R. R.

Regulamentul este categoric în acest sens, iar forul nostru regional nu va face decât să-l aplice *ad literam*.

SE INFIINȚEAZA UN CLUB DE RUGBY: TELEFON CLUB

La toamnă va apare pe terenurile de rugby un nou club. E vorba de echipa Telefon Clubului.

Cum la societatea de telefoane se găsesc o serie de foști și actuali jucători, ideia este bine venită.

Cu un N. Polizu, B. Niculescu, Pană, G. Popovici, Cocioceanu și alții, suntem siguri că noul club va putea alinia o formație bună.

ATLETISM

Concursul internațional dela München

Berlin, 23. — **La München a avut loc azi un concurs internațional de atletism, în care s'au inregistrat următoarele rezultate mai importante:**

Aruncarea greutății: 1. Lampert 15.75 m.

Aruncarea discului: 1. Lampert 47.53 m.

Aruncarea ciocanului: 1. Mayr 51.26 m.

25 Km.: 1. Bertsch (Germania) 1 oră 25 min. 12 sec.; 2. Mucsi (Ungaria) 1 oră 25 min. 13 sec.; 3. Helber (Germania).

25 Km. marș: 1. Dahnlischi (Letonia) 2 ore 02 min. 17 sec.; 2. Prehn (Germania) 2 ore 02 min. 55 sec.; 3. Gagel (Germania) 2 ore 06 min. 06 secunde.

Un campion olimpic vorbește...

HOEKERT despre sine și proectele sale pentru viitor

Ziarul „Helsinkin Sanomat", unul dintre cele mai răspândite cotidiane sportive din „Țara celor 1000 de lacuri", publică, într'unul din numerele sale, un lung și interesant interview cu Hoekert, campion olympic la Berlin pe 5000 m. plat.

Printre altele, ziarul arată că această figură populară a fondului finlandez, este fiul unui multimilionar, iar în ultimul timp, grație averii tatălui său, a devenit proprietarul unei mari fabrici de hârtie ce se află la circa 15 km. depărtare de Helsinki, locul unde în 1940 Jocurilor Olympice vor retrăi clipele măreț de acum trei ani.

Dar conducerea angrenajului întregii fabrici, de a cărei proprietate se bucură Hoekert, nu l-a făcut să neglijeze pista care la Berlin i-au adus laurii de campion olympic.

Hoekert a declarat că această viață de țară îi prieste de minune și poate să-și vadă de antrenamente mai bine ca în Capitală.

Este convins că anul acesta va termina cu seria de ghinioane și va reuși performanțe cari să-l aducă printre primii. (Trebuie să știm că anul trecut Hoekert a trebuit să suporte o operație extrem de periculoasă, în urma căreia a pierdut o mare cantitate de sânge, fapt care l-a slăbit enorm).

Tot în legătură cu aceste declarații, ziaristul din Helsinki a întrebat pe Valstet, antrenorul echipei finlandeze pentru olympiadă, care este părerea sa despre reînvierea lui Hoekert. Acesta a răspuns:

„Hoekert este un talent cu mult mai mare decât l-am fi crezut și sunt convins că el va ajunge în scurt timp din nou în prima linie. Dacă se va însănătoși complet și se va antrena regulat, nu este exclus ca nu mai târziu de vara aceasta să dea de lucru lui Maeki și tovarășilor săi".

*

In acelaș timp, ziarele finlandeze anunță cu litere mari o nouă revelație senzațională.

Este vorba despre Akiles Järvinen, fratele fostului recordman mondial la aruncarea suliței și care la Olympiada dela Amsterdam în 1928 — acum 11 ani — s'a clasat în locul secund la proba decathlonului.

Järvinen No. 2 vrea să ia startul la decathlonul din 1940 !...

Cu tot acest optimism al lui „Aki" Järvinen, specialiștii îl privesc oarecum sceptici, pentru motivul binecuvântat că noul aspirant nu înumără mai puțin de 35 de primăveri. Vârsta îi va fi o piedecă serioasă în lupta cu ceilalți concurenți mult mai tineri.

Rezultatele concursului dela Velodrom

Eri după amiază clubul Viforul Dacia a organizat un concurs de antrenament.

Rezultatele obținute sunt slabe. De remarcat reapariția „stadistului" Nemeș.

REZULTATELE TECHNICE.

300 m. plat

1. *Nemeș (St. R.) 40".*
2. *Marinescu (Venus) 44".*
3. *Abramovici (St. Român).*

1000 m. plat.

1. *Sucitu (V.D.) 2'55" 4/10.*
2. *Olteanu (V.D.) 3' 5".*
3. *Constantinescu (Venus).*
4. *Cunescu (Venus).*

3000 m. plat.

1. *Andreescu (V.D.) 10'16".*
2. *Lazăr Fl. (V.D.) 10'20".*
3. *Tărtăreanu (V.D.).*

De pe pistă...

ANTRENORUL american Robert Simpson, a fost angajat numai pentru 15 luni de federația ungară.

*

LANZI, faimosul demifondist italian este în mare formă, deși suntem abia la începutul sezonului atletic. Cu ocazia unei reuniuni, care sa desfășurat la Genova, el a acoperit 400 de m. în 48,3 sec. La aceiași reuniune Mariani a făcut 10,9 pe 100 m., Beviaqua a acoperit 10.000 m. în 15:14, iar Oberweger a aruncat discul la 48,94 m.

„TRAVERSAREA VARȘOVIEI", care a întrunit la start 100 de alergători, a fost câștigată de Kusoczynski, care a parcurs cei 3 km. în 10:05,6. In ordine sau clasat Winecki cu 10:16,2 și Ioniszewski cu 10:21,8.

NOJI a câștigat crossul de deschidere polonez, care s'a disputat Duminică la Lublian, pe o distanță de 7 km. Timpul lui Noji a fost 25:46,8. La locul 2 s'a clasat Karnowski cu 25:50, iar la locul 3 cunoscutul skieur Nowacki cu 26:16,9. Au participat 15 alergători.

ULTIMA ORA

D-ra Berescu a câștigat campionatul internațional de tennis al Romei!

Tănăsescu, al doilea!

ROMA, 23. — Campionatele internaționale de tennis ale Romei au luat sfârșit azi.

La simplu domni titlul a revenit chinezului Kho-Sin-Kie, care a dispus în patru seturi de Tănăsescu.

Proba de simplu doamne a revenit spre surprindere d-rei Berescu (România), care a dispus cu multă ușurință de americana Wheeler.

Iată rezultatele finalelor:

SIMPLU DOMNI:

1. Kho-Sin-Kie (China), 2. Tănăsescu (România). Finala: 3:6, 6:0, 6:2, 6:3.

SIMPLU DOAMNE:

1. Magda Berescu (România) — Wheeler (Statele Unite. Finala: 6:3, 6:4.

DUBLU DOMNI:

1. Vido-Cucelli (Italia) — Kho Sin Kie (China). - Stefani (Italia). Finala: 6:4, 1:6, 6:3, 11:9.

DUBLU DOAMNE:

1. San - Donnino - Tonolli (Italia) — Kraus - Hein Mueller (Germania). Finala: 6:1, 4:6, 6:2.

DUBLU MIXT:

1. Hein Mueller (Germ.) - Taroni Italia) — Berescu - Tănăsescu (România) 6:4, 3:6, 6:1.

Olanda a învins Belgia cu 3-2 (1-0)

Amsterdam, 23. — In fața a 65.000 de spectatori s'a disputat azi în localitate matchul internațional de football dintre selecționatele Olandei și Belgiei.

Echipa gazdă, practicând un joc iute, a câștigat pe merit cu 3:2 (1:1).

D. Thompson (Anglia) a condus următoarele formații:

BELGIA: Badjou - Paverick, Van Caelenberg-Van Alphen, Stynen, Paul Henry - Fievez, Voorhoof, Capelle, Braine, Buyle.

OLANDA: Dykstra - Wilders, Caldenhove - Paauwe, Anderiesen, Bonsema-Drager, Van den Veen, Vente, Smit, De Harder.

Biroul federal FRFA va alcătui astă seară lotul selecționabililor

în vederea matchului cu Jugoslavia dela 7 Mai

Biroul Federal al federației române de football ține astă-seară o importantă ședință.

Din ordinea de zi se detașează punctul care prevede alcătuirea lotului jucătorilor în vederea matchului cu Jugoslavia dela 7 Mai.

Cu acest pas, începe selecționarea propriu zisă, a echipei naționale.

După informațiile pe care le deținem, Biroul Federal va alcătui un prim lot de selecționabili, lot care — după etapa divizionară dela 30 Aprilie — va suferi, firește, modificări. In orice caz, matchurile cu Kispest dela 3 și 4 Mai vor avea și ele un cuvânt de spus.

In afară de aceasta, biroul va lua în discuție statutul „Asociației antrenorilor din România" și probabil că-l va aproba.

Pentru promovare

Dacia Unirea și Franco Româna vor fuziona în caz că se modifică formula diviziei B

Brăila, 23 (prin telefon).— Conducătorii echipelor Dacia Unirea și Franco Română — d-nii colonel Tudose și Tărtăcuță — ne-au declarat că în cazul când se va modifica formula diviziei naționale A, și vor fi admise 16 echipe, Dacia Unirea și Franco Româna vor fuziona pentru a promova.

După această fuziune Franco-Româna va continua să joace în Divia B, iar Dacia Unirea se va retrage în campionatul districtual.

Mari frământări la Victoria

Frații COCIUBAN vor fi suspendați pe câte doi ani

Un nou centru atacant

Cluj, 23 (prin telefon). — După cum se știe, de două săptămâni frații Cociuban n'au mai apărat culorile Victoriei și desigur că sportivii din țară s'au întrebat care să fie cauza acestor absențe. Azi suntem în măsură să dăm toate relațiile.

UN CONFLICT FINANCIAR

Intre conducerea grupării și jucători a isbucnit un conflict de natură financiară. Jucătorii nu și-au primit salariile de multă vreme deși clubul a încasat mereu. Frații Cociuban au fost cei cari au cerut cei mai imperios banii. Președintele clubului d. Cojocaru, fire violentă, s'a supărat și astfel a isbucnit cearta.

FRAȚII COCIUBAN VOR FI SUSPENDAȚI PE 2 ANI?

Vineri a avut loc o ședință a comitetului Victoriei în care s'a pus în discuție suspendarea pe termen de 2 ani a ambilor rebeli. Nu s'a ajuns însă la nici o concluzie și chestiunea a rămas să fie soluționată în ședința viitoare, care va avea loc în cursul acestei săptămâni.

UN NOU CENTRU ATACANT LA VICTORIA?

In matchul de azi, la Arad, în postul de centru înaintaș a figurat un junior de mare talent Bocor care promite foarte mult. Conducerea grupării este ferm hotărîtă să-l înlocuiască definitiv pe Cociuban II prin acesta care încetul cu încetul va căpăta rutina necesară.

Cociuban II ar urma — în caz că nu va fi pedepsit, — să joace extremă dreaptă.

Ieri în Europa

ANGLIA

Londra, 23. — In cadrul campionatului de football al Ligii II, s'a înregistrat ieri următoarele rezultate:

Sheffield Wednesday — Burnely 2:1.
Coventry City — Tranmere Rovers 2:0.
Luton Town — Millwall 0:0.
Swansea Town — Newcastle United 2:1.
Norwich City — Manchester City 0:0.
Chesterfield — Nottingham Forest 1:0.
Plymouth Argyle — Blackburn Rovers 1:0.
Sheffield United — Fulham 2:0.
Westham Hotspur — Bury 4:3.
Bradford — Westbromwich Albion 1:0.

ELVEȚIA

Zherich, 23. — Următoarele matchuri de football s'au disputat azi în cadrul campionatului elvețian:

Chaux de Fonds — FC Lucerna 2:1.
Lausanne Sports — Grashoppers 1:1.
FC Grenchen — FC Basel 3:2.
Nordstern — FC Biel 2:1.
Servette — Young Fellows 3:0.
FC Lugano — Young Boys 2:0.

GERMANIA

Berlin, 23. — In cadrul campionatului național de football s'au înregistrat azi următoarele rezultate:

Hamburger SV — Hindenburg Allenstein 4:1 (2:0).
VFL Osnabrueck —Blau-Weiss Berlin 3:1 (1:0).
Koeln Suelz 07 — Viktoria Stolp 5:0 (3:0).
Dresdner SC — Warnsdorfer SK 5:1 (1:0).
Stuttgarter Kickers — SV Dessau 3:2 (1:0).
VFR Mannheim — Admira Wien 3:0 (1:0).
Schalke 04 — FC Kassel 3:1 (2:1).
Vorwaertz Gleiwitz — Wormatia Worms 2:1 (1:1).

ITALIA

Milano, 23. — Sferturile de finală ale Cupei Italiei, cari s'au disputat azi nu au adus niciun rezultat surpriză. Echipele favorite au câștigat toate.

Novara a dispus ușor de Modena, iar Ambrosiana mai greu de Roma.

Celelalte două formații cari au jucat în deplasare, Genova și Milano, având de înfruntat adversari din diviziile B. și C., au obținut victorii grele, la limită, și cu scoruri identice.

Novara: Novara—Modena 3:0.
Milano: Ambrosiana — Roma 1:0.
Monza: Genova—Monza (C) 2:1.
Venezia: Milano—Venezia (B) 2:1.

Echipele câștigătoare sunt semifinaliste.

IUGOSLAVIA

Belgrad, 23. — Penultima etapă a campionatului a consacrat pe Beogradski campioana Iugoslaviei.

Intr'adevăr în matchul de azi cu Gradyanski la Zagreb, BSK a recoltat o nouă victorie în fața a 10.000 de spectatori, mulțumită golalului înscris de Vuiadinovici și astfel și-a mărit avantajul la 5 puncte față de al doilea clasat față de el.

BSK însă ar fi devenit campioană și în cazul când ar fi pierdut, pentrucă rivalul său Gradjanski n'a reușit decât un match nul și astfel nu l'ar mai fi putut ajunge în niciun caz echipa belgradiană.

Dintre celelalte rezultate înregistrate azi, trebue să remarcăm frumoasa victorie a lui Gradjanski din Skoplje, care a dispus destul de categoric de Slavia din Sarajevo și astfel a scăpat în mod definitiv de retrogradare.

In schimb Zemun și Slavia—Varasdin vor juca la anul în campionatul districtual.

REZULTATELE:

BASK — Slavia (V.) 3:1.
Jedirestvo—Hajduk 1:1.
Jugoslavia — Gradjanski (Z.) 1:1.
BSK — HASK 1:0
Ljubljana — Zemun 3:2.
Gradjanski (S.) — Slavia (S.) 4:1.

CLASAMENTUL:

BSK	21	16	3	2	62:14=35
Gradjanski	21	13	4	4	49:16=30
Hajduk	21	11	5	5	51:29=27
Jugoslavia	21	11	4	6	36:24=26
HASK	21	9	5	7	40:24=23
Jedinstvo	21	8	4	9	35:39=20
Slavia (S.)	21	7	4	10	33:42=18
BASK	21	6	6	9	26:35=18
Ljubljana	21	7	4	10	23:39=18
Gradjanski S.	21	7	2	12	27:54=16
Zenum	21	4	3	14	20:60=11
Slavia (V.)	21	3	4	14	23:49=10

UNGARIA

Budapesta, 23. — Intâlnirea dintre primele două clasate Ujpest și Ferencvàros, s'a terminat după mare luptă la egalitate, scorul fiind 3:3. Ferencvaros având cu un match mai puțin jucat are mari șanse să cucerească din nou campionatul.

De remarcat marea formă a Hungariei, care, dupăce Duminica trecută administrase șase goaluri echipei Taki, azi a marcat tot atâtea Phoebusului, deși la pauză era condusă cu 1:0.

Cele trei echipe din coada clasamentului: Bocskai, Zuglo și SSE dau luptă mare pentru a scăpa din această zonă. Două dintre ele au obținut azi matchuri nule, ceiace însă nu le ameliorează cu nimic situația lor disperată.

Iată rezultatele:

Ferencvaros—Ujpest 3:3 (2:1).
Hungaria — Phoebus 6:2 (0:1).
Kispet — Taxi 3:2 (1:1).
Bocskai — Nemzeti 3:3 (2:0).
Budafok — SSE 3:0 (0:0).
Szolnok — Szeged 2:1 (2:1).
ZSE — Elektromos 2:2 (1:1).

In urma acestor rezultate clasamentul se prezintă astfel:

Ujpest	18	14	2	2	70:23=30
Ferencvaros	17	13	3	1	62:31=29
Hungaria	18	11	4	3	49:26=26
Kispest	19	11	3	5	44:31=25
Nemzeti	17	7	6	4	35:28=20
Budafok	18	7	6	5	31:28=20
Szeged	18	6	6	6	35:26=18
Phoebus	18	6	6	6	37:36=18
Szolnok	18	8	2	8	33:39=18
Taxi	18	4	5	9	47:49=13
Elektromos	18	4	5	8	27:37=13
Bocskai	19	3	4	12	25:49=10
Zuglo SE	18	2	3	13	25:58= 7
SSE	18	2	1	15	20:76= 5

Boxeurii amatori ai României vor întreprinde un turneu în Italia și Africa de Nord în Mai 1940

D. C. Aureliu, secretarul general al federației române de box, a reușit grație relațiilor personale pe cari d-sa le are cu conducătorii boxului din statele apusene, să perfecteze un mare turneu pentru amatorii români.

Astfel, în cursul lunei Mai a anului viitor o selecționată a României va întreprinde un lung turneu prin Italia și Africa de Nord.

Acest important și frumos turneu a fost perfectat zilele trecute la Dublin cu ocazia congresului extraordinar al F. I. B. A.

SPORT IN IMAGINI

O fază spectaculoasă dela matchul feminin de volley Iureș - Sp. Studențesc

Ștefănescu a interceptat frumos cu capul, suflând balonul lui Schramek, care s'a întins cât îi de lung. Dar nu va fi goal, căci balonul va trece peste poartă

Constantinescu-Grecu a reluat cu capul, însă mingea îl va lovi pe Hetzer, tot în cap

Pe Calea Rahovei, Dinu Cristea conduce în crossul de eri, urmat la câțiva pași de Radu Ioniță și Tălmaciu

Plecarea în cursa ciclistă a Viforului-Dacia

Editura Societății Anonim „Universul", București, Str. Brezoianu Nr. 23—25 — România

BIBLIOTECA „ASOCIAȚIUNII" SIBIIU

Taxa poștală plătită în numerar conform aprobării dir. g-rale p. t. t. nr. 70.346/938.

2 LEI

UNIVERSUL

12 PAGINI

113-1939

Redacția și Administrația: Palatul „UNIVERSUL", str. Brezoianu 23—25. Telefon: Centrala: 3.30.10; Redacția: 4.21.81. Redactor responsabil EUGEN DUMITRESCU

Proprietar: „Universul" S. A. Adm.-delegat STELIAN POPESCU Inscris sub No. 167, Trib. Ilfov

Nr. 113. — Anul II ● BUCUREȘTI. — Miercuri 26 Aprilie 1939

ABONAMENTE: Pentru grupări sportive 1000 lei anual | 1 an LEI 500 | 6 luni LEI 270 | 3 luni LEI 150

HUMIS. NOUL MĂR AL DISCORDIEI!

Abia înapoiat în Grecia și patru mari grupări se luptă pentru fostul venusist

DE CE A FUGIT DIN ROMANIA?

La Athena se crede că F. R. F. A. îi va acorda extrădarea. Deocamdată, Humis va activa ca antrenor la OLYMPIACOS

EROUL ULTIMULUI SCANDAL SPORTIV

Am fost singurul ziar care a anunțat exact fuga cu peripeții a lui Humis, impetuosul centru înaintaș al Venusului, în Grecia, fugă produsă pe neașteptate într'un moment în care s'ar fi putut crede orice, numai asta nu.

Astăzi, grație unei corespondențe primite din Athena, putem servi cititorilor noștri noui amănunte în legătură cu cazul Humis și anume cu situația lui din Grecia. Iată ce ne scrie corespondentul nostru din Atena:

Atena, Aprilie. — Ziarul de specialitate „Athlitikos Vinea" se ocupă pe larg de reîntoarcerea neașteptată într'un lung reportaj, intitulat:

„HUMIS, MARUL DISCORDIEI".

„OLYMPIAKOS, PANATHINAIKOS, ETHNICOS ȘI A. E. K. VOR SA-L ACHIZIȚIONEZE CU ORICE PREȚ".

„MOTIVELE PLECARII DIN ROMANIA".

Iată ce cuprinde reportajul acesta:

„Cercurile sportive comentează cu aprindere reîntoarcerea nesperată a lui Humis, footballistul de rasă care a aparținut altă dată grupării Ethnicos și de aproape trei ani Venusului din București, unde a strălucit remarcându-se drept centru înaintaș no. 1 al României.

„In jurul reîntoarcerii lui Humis se spun multe.

MOTIVELE UNEI PLECARI...

„Chiar Humis ne-a declarat că a plecat pe neașteptate fiindcă era nemulțumit de comitetul de conducere al Venusului, care l-a certat de mai multe ori fără niciun motiv și l-a plimbat din post în post în dauna randamentului său.

...INTR'UN MOMENT CAND VENUS CONDUCEA DETAȘAT

„Plecarea lui Humis din București a provocat multe regrete în rândurile sportivilor români, printre care Humis se bucură de o popularitate deosebită.

„Trebue însă, să notăm că Humis nu a părăsit Venus în-

(Continuare în pagina 5-a)

Pentru 1944

F. I. F. A. a renunțat la matchul Europa - America de Sud...

... dar proectează o întâlnire nu mai puțin senzațională

între cele mai bune echipe naționale ale celor două continente

FEDERAȚIA INTERNAȚIONALA DE FOOTBALL A RENUNȚAT LA IDEEA DE A ORGANIZA UN MATCH EUROPA-AMERICA DE SUD IN CADRUL SARBATORILOR JUBILIARE DIN 1944.

CEIA CE NU INSEAMNA CA A PARASIT PROECTUL DE A REGISA O INTALNIRE JUBILIARA DE PROPORȚII IMPRESIONANTE

UN ARTICOL IN „FOOTBALL WORLD"

In această direcție a apărut un foarte semnificativ articol în revista lunară „Football World", oficiosul federației internaționale.

El este semnat de „Spectator", pseudonim sub care se ascunde bine cunoscuta personalitate a domnului John Langenus.

Nimeni nu se mai gândește la ideea unui joc Europa-America de Sud, spune articolul acesta.

Dacă proectul acesta era interesant mai demult, după experiența de la Londra, el a fost abandonat complet.

Aceasta a fost de altfel afirmată chiar de domnul Jules Rimet, președintele F. I. F. A.-ei înainte de a se îmbarca pentru America de Sud.

O INTALNIRE TOT ATAT DE SENZAȚIONALA

Ar fi mult mai interesant, spune „Spectator", ca jubileul de patruzeci de ani de la înființarea federației internaționale să fie serbat cu o întâlnire între cele mai bune echipe naționale ale Europei și Americei de Sud.

Reprezentantul Americii de Sud va fi câștigătorul campionatului „pan american" sau acela al Cupei Rocca, competiții cari vor câștiga în seriozitate și regularitate, după vizita făcută de domnul Jules Rimet.

Echipa națională numărul 1 va fi dată de țara, care în 1944 va fi considerată ca având cel mai bun football de pe continent.

Nu se poate anticipa nimic asupra acestui proect, dar trebue să recunoaștem că un match Argentina-Italia — echipele cu cele mai mari sanse de calificare — nu poate fi întrecut ușor de o altă întâlnire, fie ea inter-continentală

UN GEST FRUMOS

Campionul României la categoria pană, Gheorghe Popescu, a repurtat, recent, o victorie asupra lui Louis Diaz, un boxeur tânăr cu admirabile state de serviciu.

De succesul compatriotului nostru ne-am ocupat la timp și în altă parte a ziarului publicăm câteva amănunte inedite ale matchului. In rândurile de față vom sublinia însă o purtare care face din compatriotul nostru un sportiv de elită, un adevărat cavaler.

Inainte de a înfrunta pe Diaz, Gheorghe Popescu repurtase o victorie asupra lui Baviere, al cărui maxilar a cedat pe urma loviturilor aplicate de boxeurul român. Francezul, cu maxilarul fracturat, a trebuit să se adreseze medicilor și să renunțe, pentru câtva timp, la ringul public.

Acest lucru nu a lăsat indiferent pe învingătorul său care, sportiv autentic, imediat ce a încasat o bursă, s'a gândit și la acela pe care, fără voia sa, îl făcea să sufere. Și Gheorghe Popescu a împărțit ultima bursă cu nefericitul său fost adversar.

Este suficient să înregistrăm faptul spre a scoate în evidență noblețea sufletului campionului României.

Bravo, Gheorghe Popescu!

NOUILE TRICOURI ALE ECHIPEI NAȚIONALE

Am anunțat la timp că domnul general Gabriel Marinescu va alege domnia sa personal noul costum al echipei naționale.

Ieri, președintele federației de football a văzut cele două modele, dintre care va urma să fie ales acela pentru matchul dela 7 Maiu.

Primul model este: chiloți albaștri și tricou alb cu un brâu tricolor pe piept.

Al doilea: chiloți albi și tricou roșu-galben și albastru, culorile alternând în dungi orizontale subțiri.

D. John Langenus

va conduce toate matchurile echipei Angliei pe continent

„Nemzeti Sport", sosit eri în Capitală, anunță că în urma propunerilor federațiilor Italiei, Jugoslaviei și României, F. A. a acceptat pe d. John Langenus.

Excelentul arbitru belgian deci, va conduce cele trei matchuri, pe care Anglia le va susține la 13, 17 și 24 Mai, la Milano, Belgrad și București.

CROSS-COUNTRY

Sezonul de crossuri s'a sfârşit

Insemnări pe marginea alergărilor desfăşurate în această primăvară

Se cuvine ca acum, după închiderea sezonului de crossuri de primăvară, să aruncăm o scurtă privire retrospectivă asupra întregei activităţi, care din păcate se rezumă la un singur oraş: Bucureştii.

Dar asupra acestui lucru vom insista mai la vale, chestiunea prezentând un deosebit interes pentru mişcarea românească de cross.

Vrem să începem cu altceva şi anume să accentuăm asupra sănătoasei mentalităţi ce s'a instaurat la liga Muntenia — mai ales în actualul sezon — în ce priveşte crossurile de propagandă.

Despre aportul pe care îl aduc aceste curse de propagandă, am mai avut şi altă dată prilejul să insistăm, dar în mai mică măsură.

Crossul, în ţara lui de origină, Anglia, se bucură de sufragii cari rivalizează cu cele ale football-ului. Este suficient să spunem că o organizaţie de „ogari" — Harriers— numără nu mai puţin de 1000 de membri, majoritatea recrutaţi din massele muncitorimii, pentru a ne da seama de interesul pe care îl arată spjortivii Albionului acestui sport sănătos prin excelenţă şi atât de puţin pretenţios.

Fără îndoială că n'avem pretenţia să vedem crossul românesc ajuns la proporţiile celui din Anglia, sau chiar ale celui din Franţa.

Românul mai are încă nevoie de o educaţie sportivă de ani de zile pentru a-i intra în sânge acest virus... sportiv.

Ca să prezentăm o succintă dare de seamă asupra celor ce s'au realizat în trecutul sezon, dintru început trebuie să remarcăm un lucru, liga a activat mai intens.

Convingerea noastră este că liga Muntenia a păşit la o mişcare ca aceasta numai pentru popularizarea crossului.

Crossurile din cele patru cartiere, cari au repurtat un succes sportiv atât de remarcabil şi au servit scopul propus — propaganda — atât de bine, este o mărturie tare că numai aceasta a împins liga la o activitate atât de vie.

In privinţa aceasta d. I. C. Petrescu şi colaboratorii d-sale merită toate felicitările.

Şi rezultatele acestor incursiuni în liniştitele cartiere dela marginea Bucureştiului s'au văzut: numărul crossmenilor s'a înmulţit dela Duminică la Duminică şi din grămada acestor anonimi au răsărit talente remarcabile cari într'un viitor apropiat vor sfârşi în a demonstra că au în ei stofă de autentici campioni, adversari demni pentru un Dinu Cristea.

Vom cita numai două nume cari vor verifica îndeajuns spusele noastre: primul este Râşnoveanu, noua descoperire a Venusului, alergător de mari posibilităţi, iar secundul este Tălmaciu, „puştiul" dela Leonida, un element dotat cu calităţi excepţionale.

Dar provincia? Nimic şi iar nimic.

Câteva scânteieri pe ici pe colo sunt fără importanţă. Braşovul, care altă dată rivaliza cu Bucureştii pe acest tărâm, n'a dat niciun semn de viaţă.

Despre acest lucru ar trebui să intereseze în deosebi forul nostru federal.

O stimulare se impune, fiindcă este inadmisibil ca o activitate de federaţie să se reducă la un singur oraş. Dacă toate ligile ar lucra ca cea din Muntenia, am vedea la campionatele naţionale concurenţi mai numeroşi.

Cele aproape trei luni care ne despart de sezonul de toamnă, ar fi un minunat prilej pentru conducătorii ligii de a elabora un program mai vast de lucru.

Credem că ar fi interesant ca întrecerile populare să fie extinse la sate.

In jurul Capitalei, şi apoi în judeţ, cu cheltueli minime şi rezultate optime, s'ar putea realiza lucruri mari.

In colaborare cu inspectoratul premilitar, s'ar putea stârni la sate o activitate de cross strălucită. Ţăranii noştri au dat atletismului românesc elemente de mare valoare ca Dinu Cristea, Ion Manea. Vămanu şi întreaga pleiadă de atleţi dela Bragadiru.

S'ar putea descoperi, în urma acestor întreceri, elemente noui cari să îngroaşe rândurile crossmenilor români, pentru ca să putem astfel să ajungem la realizări similare celor din străinătate.

In această privinţă, F. R. A. să nu se îndoiască asupra concursului pe care l-ar avea din partea Inspectoratului pregătirii premilitare, care şi altă dată a dat dovadă că este adânc înţelegător al rostului pe care îl are sportul în educaţia fizică a fiilor acestei ţări.

Iată pe scurt darea noastră de seamă, din care putem trage acum o concluzie generală, din păcate redusă numai la o ligă: sezonul trecut a înscris un succes frumos, cu realizări mari şi de bun augur, care anunţă pentru toamnă, cu necesarele retuşeri, lucruri extraordinare pentru difuzarea în masse a cross-country-ului.

C. Constantin

Joi, pe Velodrom, crossul şcolarilor, pentru cupa Cristian Teodorescu

Joi după amiază, la ora 17, se va desfăşura pe terenul de la Velodrom crossul şcolarilor, în organizarea clubului Viforul Dacia, pentru cupa „Cristian Teodorescu".

Intrecerea se anunţă foarte disputată, şcolărimea bucureşteană ţinând să participe cu echipe dintre cele mai bune în această competiţiune.

Până acum şi-au anunţat participarea echipele a patru licee, în frunte cu liceul Marele Voevod Mihai şi Colegiul Naţional Sf. Sava.

Crossul acesta, care este o tradiţie în întâlnirile sportive şcolăreşti, va fi, şi anul acesta, un spectacol dintre cele mai bune.

DUMINICA se va desfăşura ştafeta „TRAVERSAREA CAPITALEI"

Tradiţionala alergare pedestră, organizată de liga de atletism Muntenia, ştafeta „Traversarea Capitalei", se va desfăşura Duminică, cu plecarea dela Bellu şi cu sosirea pe terenul de U. F. S. R.

Intrecerea aceasta suscită în rândurile cluburilor bucureştene o vie activitate.

Viforul Dacia, Stadiul Român şi Venus, cei mai interesaţi în această competiţiune, îşi pun schimburile la punct pentru o reprezentare cât mai bună.

Acest gen de alergare, — care în străinătate culege mar succese şi cari la noi în trecut s'a bucurat de un deosebit interes, fiind un minunat mijloc de propagandă — credem că şi anul acesta se va solda cu un rezultat frumos.

PING-PONG

Duminică 30 şi Luni 1 Mai are loc la Braşov campionatul naţional de ping-pong

Asociaţia sportivă şi culturală „Metrom" organizează la Braşov Duminică 30 şi Luni 1 Mai campionatele naţionale de ping-pong pe anul în curs.

Vor lua parte din Bucureşti şi provincie toată elita ping-pongului autochton.

Din Bucureşti în lipsa lui Cibi Erös — campion naţional — vor participa Nicu Naumescu, Mircea Schapira, Macovei, Hagi-Vasiliu, V. Marcus, Vermont, iar dintre jucătoare Angelica Adelstein, campioană naţională, etc. Din Cluj, Victor Vladone câştigătorul Cupei României pe anul curent, Erwin Diamandstein, Krubs, Sighişoreanu, Komoroczy, Kroll, Pop şi d-şoara Sari Kolosvary.

Asupra acestui campionat vom reveni pe larg în numerele viitoare, când vom analiza şi şansele concurenţilor.

Adunarea generală a F. R. P. P.-ului are loc Duminică 26 Aprilie

Adunarea generală a Federaţiei române de ping-pong va avea loc Miercuri, 26 crt., în noul local al Federaţiei, din str. I. L. Caragiale 13.

Ordinea de zi este următoarea:

1) Cuvânt de deschidere;
2) Darea de seamă asupra activităţii sportive pe anul trecut;
3) Darea de seamă pe anul expirat;
4) Raportul cenzorilor;
5) Discutarea rapoartelor de mai sus şi descărcarea comitetului federal de gestiunea pe anul trecut;
6) Ratificarea afilierilor provizorii, radierilor şi excluderilor pronunţate de comitetul federal;
7) Alegerea a 5 membri în comitetul federal;
8) Alegerea a 3 cenzori şi 2 supleanţi;
9) Alegerea a 2 membri şi 1 supleant în comisiunea de legitimări;
10) Alegerea a 2 delegaţi ai Federaţiei pentru adunarea generală a U.F.S.R.-ului.
11) Diverse.

Dacă până la ora 20 nu se va întruni numărul de delegaţi cerut de statute, adunarea se va amâna pentru acelaşi dată la orele 21, când se va ţine cu orice număr de membri prezenţi.

In conformitate cu art. 74 din statute nu vor avea drept de vot decât delegaţii cu procură în regulă, ai grupărilor care sunt la curent cu toate îndatoririle faţă de federaţie.

Din Oradea participă Spitz, Glanz, d-şoara Tacacks etc.

Din Braşov Weiszfeller, Erdely etc. Cernăuţii şi Chişinăul vor participa cu numeroşi jucători.

SPECTACOLE

Teatre

TEATRUL NAŢIONAL: Duduca Sevastiţa.
TEATRUL STUDIO: O femee îndrăcită.
TEATRUL LIGA CULTURALA: în fiecare zi seara, Joi, Sâmbătă, Duminică matineu joacă: „Burghezul gentilom".
TEATRUL REGINA MARIA: Iubire stranie.
TEATRUL MUNCA ŞI VOIE BUNA: Relache.
TEATRUL ALHAMBRA:
TEATRUL COMOEDIA: Scandal la M. Carlo.
TEATRUL LIBER: Voiaj de nuntă.
TEATRUL MODERN: Soacra lui Adam.

Cinematografe

ARO: Viaţă furată, jurnal şi completare.
SCALA: „Pentru Patrie", jurnal şi complectare.
CAPITOL: Cauciuc şi jurnal.
CARLTON: Necunoscuta din Monte-Carlo, journal şi completare.
TRIANON: Intre glorie şi dragoste.
A. R. P. A.: Vulturul Negru.
SELECT: Iluzii.
SAVOY: Senorita şi Trader Horn.
FEMINA: Aventuriera.
REGAL: „Bestia umană" cu Simone Simon, Jean Gabin, Jurnal şi completare.
PALAS BULEVARD: Rapsodia diabolică, Călăreţii veseli şi jurnal românesc.
FORUM: La răspântie şi Colivia de aur.
CORSO: Suflete în ceaţă şi Cântecul dimineţii.
ELYSE: Petru cel Mare, Seducătorul şi jurnal Paramount.
OMNIA: Alarmă în India şi Diligenţa însângerată.
RIALTO: Ultimatum şi Vreau să mă mărit.
BIZANTIN: Căpitan Benoit şi Nostalgie.
NISSA: Trei feftiţe dulci.
ATENEUL TEI: Tigrul alb (Booloo) şi Nostalgie.
AIDA: Trei camarazi şi Răzbunarea zeului Siwa.
AMERICAN: In vâltoarea valsului (Trois valses) şi Flăcări la orizont.
BARCELONA: Misiunea Locotenentului Perry, comedie, jurnal şi trupă de reviste.
COTROCENI: Cuceritorul şi Alarmă în noapte
CARMEN: Submarinul D I şi Dragoste cu năbădăi.
DICHIU: Trei camarazi şi Femei în lanţuri.
DACIA: Manechinul şi Călăreţii veseli.
DIANA: Stan şi Bran alpinişti şi Ochii cari ucid.
EDISON: Seducătorul şi O familie trăznită.
FRANCLIN: Aventură în zăpadă şi Frou-Frou.
FLORIDA: Minciuna sfântă şi Menaj parizian
GRAND: Paramata şi o aventură în Manhatan.
GLORIA: Baroana şi valetul ei şi Proscrisul.
ILEANA: Oameni care înfruntă moartea şi Arme pentru China.
IZBANDA: Citadela şi Oameni care înfruntă moartea.
LUCIFER: Vis de tinereţe şi Oameni şi fiare.
LIA: Adio pentru totdeauna şi Valea giganţilor.
MARCONI: Olympiada, seria II-a, Adrienne Lecauvreur, jurnal şi trupă de reviste.
MODEL: Oameni şi fiare şi Magda.
MARNA: Gunga Din, Trustul veseliei şi trupă de reviste.
MILANO: Tu şi Eu şi Manuela.
NONI: O noapte la Shanghai şi Vladia Korsakov.
NERO: Femei condamnate şi Flăcări la orizont.
ODEON: Orientul în flăcări şi Luna de miere la Paris.
PACHE: Trei fetiţe dulci şi Bătălia aurului (technicolor).
PARIS: Detectivul doamnei şi Teroarea din Texas.
PAX: Testamentul misterios şi Tarantela.
RAHOVA: Gunga Din şi Strada amintirilor.
REX: Gunga Din şi Fecioara rătăcită.
SPLENDID: Zaza şi Satana în frak.
TOMIS: Conflict şi Inger şi Demon.
TRIUMF: Bătălia aurului şi Cei
UNIC: Adio pentru totdeauna şi Crima Nataliei Roquir.
UNIREA: Cântecul dimineţii şi Mesagerul.
VENUS: Omul cu mască (Mascatul) şi jurnal românesc.
VOLTA BUZEŞTI: Ulita durerii, Absenţe nemotivate, jurnal cultural şi revistă.
VOLGA: Olympiada, Şobolanul şi Vizita preşedintelui Lebrun la Londra.

Football Football Football Football Football Football Football

Consideraţii technice

mai mult sau mai puţin generale, după etapa trecută

VENUS şi-a regăsit calmul, iar BOGDAN a ratat momentul psichologic al matchului dela A.N.E.F.

Etapa de Duminică n'a produs schimbări importante în clasamentul campionatului naţional. Singura, care poate fi remarcată este aceea a coborîrii Rapidului cu o treaptă în urma Sportului Studenţesc.

Matchurile disputate au dat însă ocazia de a se putea face câteva constatări importante, cari pot fi — multe din ele — considerate ca explicaţii ale rezultatelor înregistrate.

UN MATCH, CARE N'A DURAT NOUAZECI DE MINUTE

Incepem respectând cronologia federală a programului divizionar.

Prima observatie priveşte partida dintre Rapid şi Ripensia desfăşurată pe stadionul A.N.E.F.

O întâlnire, în care s'a jucat mai puţin decât cele nouăzeci de minute reglementare — nu din vina arbitrului, desigur ci din aceea a organizatorilor.

Intr'adevăr, după orice shoat peste bară sau în outul de goal cei doui portari trebuiau să alerge după mingie până la gardul extrem al stadionului, care este foarte departe de terenul de joc propriu zis.

Aceeaşi situaţie şi în cazul când mingia eşea în out : jucătorii trebuiau să alerge iar o bună distanţă pentru a lua mingia. Cu aceste curse — suficient de obositoare prin frecvenţa lor — s'a pierdut timp mult dar mai ales preţios. Cu o aproximaţie, care nu-i deloc exagerată, se poate spune că întâlnirea de la A. N. E. F. n'a durat decât optzeci de minute. Şi când te gândesti că adesea ori faptul că un arbitru opreşte matchul cu un minut mai devreme produce procese senzationale !

Soluţia pentru a împiedica această inutilă şi dăunătoare pierdere de timp e aceeaşi, care se aplică pe toate stadioanele cu terenul de joc îndepărtat de public.

Trebuiau postaţi în spatele porţilor şi pe laturile terenurilor juniori echipaţi, cari să aibe grije de mingiile eşite în out

Simplu, nu ?

EXISTA TOTUSI MOMENTUL PSICHOLOGIC

Momentul psichologic într'un match de football nu e o modă şi mai puţin o frază goală dar elegantă. Poate azi nu se mai poartă dar el există şi are o putere de influentă de cele mai multe ori hotăritoare. Un exemplu elocvent : matchul Rapid—Ripensia.

Dacă Bogdan marca, atunci când a tras afară dela câtiva metri de poartă, am impresia că Rapid câştiga la scor.

Pentru următoarele motive : Momentul acesta a fost aşa numitul moment psichologic al matchului. Rapid juca bine iar Ripensia — cu o linie de mijlocaşi... inedită— foarte slab.

La 2-0 Rapid ar fi continuat să joace calm şi cu perfectă încredere în forţele lui.

Iar Ripensia nu mai putea să-şi revină aşa cum şi-a revenit în partea a doua a matchului.

Timişorenii au egalat imediat printr'un goal frumos dar perfect parabil şi tot moralul feroviar s'a năruit iremediabil.

Şi Ripensia a putut să-şi revină, să domine şi să câştige un match, pe care ar fi putut să-l piardă detaşat.

E drept, Rapid este o echipă rutinată. Poate suporta şocul unui goal ca acela primit de Negru dar în situaţie normală.

Să nu se uite că echipe feroviară străbate o criză accentuată de la match la match şi atât de aproape de zona de retrogradare nu mai poate reacţiona ca o echipă rutinată.

Ceiace nu e deloc o scădere ci o foarte naturală reacţie umană.

VENUS ŞI-A REGASIT CALMUL

In sfârşit. Venus şi-a regăsit calmul şi joacă aşa cum ar fi trebuit să joace dela începutul campionatului.

Am scris de foarte multe ori despre acest curios fenomen psichologic, al cărui erou era leaderul campionatului naţional.

Venus juca până acum extrem de nervos. Atât de nervos încât cele mai uşoare matchuri păreau tentative uriaşe.

Şi scriam că atunci când Venus va juca mai calm nu va putea pierde niciun match

Si echipa campioană şi-a regăsit calmul.

Dovada : a câştigat extrem de uşor două matchuri în deplasare.

Contrastul dintre partidele făcute în toamnă şi comportarea dela Baia Mare si Reşiţa este enorm.

Venus nu putea câştiga sau dacă termina victorios era o victorie dificilă şi la limită.

Acum, când diferenţa între el şi al doilea clasat este suficient de mare pentru a nu mai putea pierde campionatul, Venus nu va mai pierde decât foarte greu pentrucă joacă liberat de orice frică.

Un fenomen curios, care din fericire a luat sfârsit la timp.

INTERII JOACA PREA INAPOI..

O remarcă de ordin general privitoare la modul de a înţelege jocul modern al jucătorilor noştri.

Interii echipelor noastre joacă prea înapoi.

Explicaţia este simplă : interii vor să joace în sistemul W. Crezând că dacă joacă înapoi ajută apărarea.

Este, firesţe, o concepţie greşită această retragere permanentă mult în spatele liniei de atac. In cele mai multe cazuri interii nu mai sunt înaintaşi ci pur şi simplu mijlocaşi.

Evident, sistemele moderne de joc pretind ca interii să vină şi în urmă să ajute apărarea. Dar să nu rămână acolo.

Ei nu sunt numai apărători. In primul rând sunt atacanţi şi deci realizatori.

In concepţia modernă cei doui interi trebue să joace şi înainte şi înapoi. Ei trebue să fie — în fiecare fază — acolo unde îi reclamă jocul.

Este o misiune foarte grea. desigur. Dar dacă un jucător acceptă să joace în acest post trebue să joace aşa cum trebue

Pentrucă jucând în urmă aşa cum se plasează, ei silesc pe mijlocaşi să joace şi ei mult înapoi, să se îngrămădească peste fundaşi şi să strice, astfel, echilibrul echipei.

Incă odată, jocul unui inter modern pretinde un efort considerabil. Dar nu poate fi decât unul singur : acela corect. Orice „surogat" este dăunător ansamblului pentrucă îi ameninţă echilibrul.

. . . . . .

Acestea sunt principalele consideraţii technice, cari pot fi făcute după cele şease matchuri ale etapei trecute.

Particulare sau cu totul generale ele păstrează o importanţă egală. Jocul de football nu poate fi eficace şi frumos decât atunci, când este jucat corect în cele mai mici amănunte.

Petre Steinbach

Arbitrii matchurilor divizionare A şi B de Duminică

Comisiunea centrală a arbitrilor a delegat pentru partidele divizionare A şi B de Duminecă, următorii conducători de jocuri:

DIVIZIA NAŢIONALA A

BUCUREŞTI

Juventus — F. C. Rapid, arbitru d. Teofil Moraru.

TIMIŞOARA

Ripensia — Venus, arbitru d. P. Kroner la tuşe Ciorogariu (Arad) şi Ucenic (Lugoj).

ARAD

Amefa — Sportul Studenţesc, arbitru d. G. Russu.

REŞIŢA

U. D. R. — F. C. Carpaţi, arbitru d. C. Rădulescu.

CERNAUŢI

Dragoş-Vodă — Sporting, arbitru d. Dr. Clipa (Rădăuţi).

GRUPA DE SUD

BUCUREŞTI

Macaby — Telefon Club, arbitru d. Mîncu (Bucureşti).

Turda — A. S. Constanţa, arbitru d. Omete (Giurgiu).

BRAŞOV

A. C. F. R. — Prahova, arbitru d. Tică Iliescu (Bucureşti).

BRAILA

Dacia Unirea — Mociorniţa Colţea, arbitru d. Guţescu (Bucureşti).

PLOEŞTI

Tricolor C.F.P.V. — Chinezul, arbitru d. Bușă.

CLUJ

Victoria — Gloria, arbitru d. Cruţescu Mircea

DIVIZIA NAŢIONALA B

SERIA ESTICA

GRUPA DE NORD

RADAUŢI

H. L. A. — Victoria C.F.R., arbitru d. Liviu Ţopa (Cernăuţi).

IAŞI

Textila — Traian, arbitru d. Chirică (Galaţi).

CHIŞINAU

Mihai Viteazul — Gloria C. F. R., arbitru d. Ionescu (Iaşi).

SERIA VESTICA

GRUPA DE NORD

ORADEA

Crişana — Universitatea, arbitru d. Tăutu (Satu Mare).

TG. MUREŞ

Monopol — Stăruinţa, arbitru d. Bedeleanu (Aiud).

BAIA MARE

Tricolor — S. G. S., arbitru d. Olteanu (Oradea).

CAMPIA TURZII

Industria Sârmei — Mureşul, arbitru d. Raab (Cluj).

CAREI

Victoria — Olimpia, arbitru d. Coralian Dragomir (Oradea).

GRUPA DE SUD

TIMIŞOARA

C. A. M. T. — Rovine Griviţa, arbitru d. A. Huniade (B. Mare).

ORADEA

C. A. O. — Unirea M. V., arbitru Mesaroşu (Cluj).

LUPENI

Minerul — C. F. R. (Simeria), arbitru Vuia (Timişoara).

„Asociaţia antrenorilor" va avea sub controlul ei şcoala de antrenori

Se va creia un serviciu de asistenţă şi o şcoală de perfecţionare pentru actualii antrenori. Cine poate fi membru şi antrenor

Importante modificări în statutul asociaţiei

Am scris la timp că statutul „Asociaţiei Antrenorilor din România" a fost admis de F. R. F. A., dar numai după ce a aprobat referatul d-lui Liviu Iuga, care a propus mai multe modificări.

Modificările acestea sunt deosebit de importante pentru asociaţie, pentrucă se referă cu precădere asupra atribuţiilor şi membrii asociaţiei.

Iată care sunt aceste modificări :

ŞCOALA DE ANTRENORI SUB CONTROLUL ASOCIAŢIEI

La art. 2 se va specifica şi exemplifica scopul asociaţiei: între altele, va fi de datoria ei să aibe sub control şcoala de antrenori, asupra căreia va exercita un control direct federaţia.

CREAREA UNUI SERVICIU DE ASISTENŢA

In cadrul aceluiaş articol, se precizează că asociaţia va trebui să avizeze asupra calificării profesiunii în cadrul art. 8 din regulamentul administrativ şi să organizeze un serviciu de asistenţă socială pentru actualii antrenori români, pe o durată de timp limitat (3—6 luni). Cu alte cuvinte, se vede aici spiritul sindicatului profesionist.

CINE POATE FI MEMBRU

La art. 4, statutul va specifica şi cine poate deveni membru al asociaţiei. Antrenorii recunoscuţi sunt membrii din oficiu. In acelaş timp se arată cum se poate pierde calitatea de membru, cu rectificarea federaţiei.

UN CENZOR NUMIT DE F. R. F. A.

„Asociaţia antrenorilor din România" va avea prin statut o comisie de cenzori alcătuită din trei membrii. Conform modificărilor aduse, unul din cenzori va fi numit de F.R.F.A.

FOND DE AJUTOR PENTRU ANTRENORI

Capitolul IV va fi complectat cu adaosul : membrii activi sunt obligaţi să plătească o cotizaţie de ? % (procentul va fi fixat ulterior) din salariu pentru fondul asistenţei şi pentru fondul de ajutor (art. 26).

Orice membru care s'a făcut vinovat de o faptă gravă, va fi sancţionat, dar numai prin federaţie. Modificarea aceasta se cuprinde în art. 27.

Art. 38 va fi modificat complect, în sensul că se va preciza cine poate fi antrenor şi dacă licenţa F.R.F.A. este determinată.

O ŞCOALA DE PERFECŢIONARE

In sfârşit, la art. 39, se specifică : până la înfiinţarea şcoalei de antrenori şi obţinerea diplomei, antrenorii actuali vor fi recunoscuţi pe baza unui certificat de moralitate, a unei dovade că are 10 ani de activitate ca antrenor, jucător, manager, a dovezii că e fost internaţional sau cel puţin selecţionat de ligă sau district şi că e cetăţean român (prin naştere sau alipire).

In plus, vor fi obligaţi să urmeze cursurile şcoalei de perfecţionare, impuşi fiind de F.R.F.A.

Situaţia aceasta este tranzitorie.

După înfiinţarea şcoalei de antrenori, vor fi recunoscuţi şi vor obţine licenţa F.R.F.A. numai aceia care au urmat cursurile şcoalei şi au reuşit la examenele din cadrul acesteia

Football Football Football Football Football Football Football

După evadarea Venusului

și încercările neizbutite ale celor amenințați ...

... cei mai mulți se gândesc la matchul cu Jugoslavia

„Să joc împotriva Angliei și să câștigăm...“

„Niciodată n'am noroc să joc bine în perioada de selecție...“ se plânge BOGDAN

„Dacă juca PETRICA RADULESCU nu pierdeam...“ e părerea lui AUER

Pentru Ripensia, victoria asupra Rapidului era o victorie, care nu putea fi sărbătorită. Nu, desigur, pentrucă ar fi avut o importanță minimă. Motivul e mult mai serios. După întâlnirea dela București, urma imediat a doua zi, la Ploești, matchul cu Prahova. Amănunte necesare pentru a putea înțelege de ce, la ora 9,30 seara, jucătorii Ripensiei puteau fi găsiți în camerele lor de la hotelul Union.

Pe Ciolac, Buerger, Bindea, Dobay și Pojar i-am găsit pe toți îni camera celui dintâi : jucau cărți.

„A câștigat cine a marcat mai multe goaluri“, a răspuns cel dintâi **Dobay**, la întrebarea clasică.

Și apoi devenind dintr'odată serios :

„La început mi-era foarte frică, pentrucă jucam fără Kotormany și Deheleanu.

A învins echipa care a jucat cu mai multă însuflețire“.

Bindea e calm : câștiga cel mai mult :

„Dacă nu pierdeam matchurile cu Tricolor și Gloria câștigam sigur camponatul, spune el foarte serios.

Acum trebue să ne pregătim pentru matchul cu Venus. Trebue să-l câștigăm pentru a demonstra că pierderea campionatului a fost numai un accident“.

Pojar e de acord cu Bindea. „In perioada în care au fost programate matchurile cu Gloria și Tricolor, echipa nu avea încă condiție fizică suficientă. Dovada : goalurile victorioase au fost marcate în ultimele minute.

Și cu foarte mult noroc“, nu uită să adaoge Pojar.

Ciolac este fericit, cum poate fi un footballist de 34 ani, care a fost unul din cei mai buni jucători de pe teren.

„Am arătat că și bătrânii știu să joace foot-ball, spune el zâmbind. Cea mai mare dorință a mea este să joc contra Angliei și să câștigăm matchul“.

„Eu aș voi să joc și contra Jugoslaviei“, îl completează **Buerger.**

„Și cred că dacă echipa noastră este bine alcătuită nu poate pierde matchul de la 7 Maiu“.

Ce curioși oameni sunt timișorenii !

La câteva ore de un match hotărîtor câștigat atât de greu, nici nu se mai gândesc la el.

„Sp. Studențesc a progresat“, declară d. Teofil Moraru

„Sportul Studențesc a jucat cu elanul obicinuit, spune d. Teofil Moraru, arbitrul matchului, și ar fi putut câștiga matchul acesta tipic pentru puncte.

Tricolor a jucat frumos pentru ochi dar steril.

De când am văzut ultimo dată pe Sportul Studențesc și până azi, echipa universitară a progresat mult“.

„AM AVUT GHINION“... E PAREREA LUI SCHULDER

„Am dominat aproape trei sferturi din timp, spune extrema dreaptă a Sportului Studențesc. Am avut ghinion mare. Mișu Constantinescu a jucat foarte bine și a apărat două goaluri aproape făcute.

Dela Tricolor mi-au plăcut Covaci II, Lupaș și apărarea imediată“.

IN CEALALTĂ TABĂRĂ

...situația nu este atât de calmă și senină. Explicabil. desigur. Rapid a pierdut două puncte, pe cari nu avea dreptul să le piardă, pentru liniștea lui.

Cel mai supărat dintre toți e **Bogdan.**

„Am un ghinion feroce de la un timp încoace, se plânge el

Când vreau să joc mai bine, tocmai atunci nu-mi merge. Și asta o pățesc mai întotdeauna când se apropie o perioadă de selecție.

Joc întotdeauna cu ambiție. Poate cu prea multă ambiție și de aceea nu-mi merge jocul de loc“.

Auer este supărat dar nu are nici o frică de retrogradare :

„Am fi putut câștiga foarte ușor matchul. Dacă juca Petrică Rădulescu în poartă nu-l pierdeam în nici un caz.

Suntem în passă neagră, dar nu vom retrograda. In matchurile pe care le mai avem — numai unul în deplasare cu A. M. E. F. A. — vom câștiga cel puțin șapte puncte și acestea sunt deajuns pentru a nu retrograda.

Mi-au plăcut foarte mult Buerger — cel mai bun jucător al Ripensiei — și bătrânul Ciolac“.

„Toată echipa a jucat atât de bine încât nu poate fi remarcat special niciun jucător...“

spune Ianossi, după partida dela Reșița

La Reșița, Venus a câștigat foarte ușor pentrucă toată echipa a jucat foarte bine.

„Ar fi foarte greu de remarcat un jucător. Toți au jucat excelent, spune Ianossi.

„Totuși pot spune că cei doui fundași au jucat mai bine.

„In linia de mijloc Feraru și Demetrovici au avut momente de foarte frumos football vizual.

„In linia de atac au jucat mai bine Bodola și alte două extreme“.

ȘI O POVESTE CU O LOVITURA DELA 11 METRI

Ianossi zâmbește înveselit.

„La 2:0, arbitrul a acordat o lovitură de pedeapsă de la 11 metri.

„Am fugit imediat în spatele porții și — pentrucă știam în ce parte are obiceiul să tragă Zsizsik — i-am spus lui Iordăchescu să plonjeze într'acolo.

„Portarul nostru a apărat și publicul supărat la culme de intervenția mea, a vrut să mă bată“.

Apare o nouă vedetă: BOCOR, centrul atacant al VICTORIEI

Victoria a jucat alaltăeri la Arad cu Amefa și a reușit după cum se știe un match nul.

Centrul înaintaș al clujenilor a fost un tânăr foarte talentat, un junior, Bocor Ernest. Nume necunoscut pentru marele public, dar care pentru cei inițiați este de mult celebru. Legitimarea lui pentru Victoria a avut unele episoade de roman polițist, pe care vom încerca mai jos să le aducem la cunoștința publicului.

RIVALITATEA DINTRE „U“ ȘI VICTORIA

La Cluj — ca și în toate centrele sportive de altfel — unde există două mari grupări sportive, există și o mare rivalitate între ele. Fiecare caută să aibă o echipă cât mai bună, să realizeze rezultate cât mai frumoase și să creeze cât mai multe elemente de viitor. Lucru care contribue, în mare măsură, la ridicarea nivelului foot-ball-ului din acel centru.

La Cluj se întâmplă la fel dar, spre cinstea celor două conduceri ale grupărilor, rivalitatea se limitează strict pe teren, în rest rivalii fiind cei mai buni amici.

TOTUȘI O CEARTA PENTRU UN JUCATOR

In toamna trecută totuși bunele raporturi dintre Universitatea și Victoria au fost stricate din cauza unui jucător, tocmai Bocor, actualul centru atacant al Victoriei.

Acesta, fusese amăgit de un suporter al Universității și semnase pentru aceasta, deși era junior al Victoriei, crescut în acest club. După ce a semnat însă, s'a răsgândit — văzând că trebue să-și părăsească prietenii — și n'a vrut să joace în noua lui echipă.

Pe de altă parte Victoria, care pierdea în el un mare talent, a încercat prin fel de fel de mijloace să și-l recapete, dar și Universității îi venea greu să-l cedeze.

IN FINE, O ÎNȚELEGERE

După multe discuții, abia săptămânile trecute cele două cluburi au ajuns la o înțelegere și Universitatea a acordat deslegarea lui Bocor pentru Victoria, dovedindu-și încă odată sportivitatea. Juniorul a fost legitimat și divizionarii A l-au putut utiliza împotriva Amefei la Arad.

UN MARE TALENT

Am vorbit aseară cu reprezentanții Victoriei la București d-nii Pauer și Vasile Popescu. Ambii sunt încântați de comportarea noului lor centru atacant pe care îl consideră ca o mare speranță pentru footballul românesc. Adaugă însă că Bocor este actualmente ieșit din formă din cauză că nu a jucat foarte mult. Dar speră că până la proxima apariție a Victoriei în Capitală Bocor să fie pus la punct și publicul să aibă din nou prilejul să urmărească o nouă mare creație a clubului clujan.

„Am putut alinia formația completă...“, explică RUDOLF WETZER comportarea de Duminică

D. inginer Haret este supărat pe Bartunek

Ploeștenii sunt mulțumiți (puteau fi altfel ?) și privesc cu foarte multă încredere viitorul.

„Am făcut un rezultat bun Duminică, la Obor, pentrucă, după foarte mult timp, ne-am regăsit cea mai bună formație“, spunea Ruddy Wetzer, după întâlnirea de Duminică.

„Toți cei loviți s'au restabilit complet.

„Dacă vor continua să joace așa, nu numai că vom scăpa de retrogradare, dar vom câștiga și puncte jucând în deplasare“.

ECHIPA NAȚIONALĂ, VĂZUTĂ DE WETZER

„Dar despre echipa națională ?

„Uite cum văd eu echipa națională : Iordăchescu, Sfera, Albu; Vintilă, Feraru (Iuhasz), Lupaș ; Prassler, Ploeșteanu, Bodola, Petea, Dobay.

„Apărarea imediată și tripleta sunt de la Venus, pentru a respecta omogenitatea

„Iar Prassler, pe aripa dreaptă ?

„Nimeni nu știe că de câțiva ani Prassler este cel mai bun extrem dreapta de la noi“.

AH ! DACĂ...

„Sunt foarte mulțumit de felul cum au jucat băeții“, **spune domnul inginer Haret.**

„Ah ! dacă jucau și în toamnă așa, azi nu mai aveam nici o frică.

„Sunt supărat pe Bartunek.

„In loc să se fi ținut de duritați, putea să joace și juca mult ma bine“.

Football Football Football Football Football Football Football

Diferendul dintre fraţii Cociuban şi Victoria are aspecte mai grave decât se părea...

Dar, graţie tactului comitetului, sperăm că va fi aplanat

Am arătat eri diferendul ivit între clubul clujean Victoria şi doi dintre cei mai buni jucători ai săi fraţii Cociuban dintre cari unul — centrul atacant — era până mai eri vedeta echipei şi răsfăţatul publicului sportiv din întreaga ţară. Tot eri am detaliat şi originile acestui conflict, menţionând că diriguitorii clubului intenţionează să aplice celor doi rebeli sancţiuni foarte severe: suspendarea pe termen de 2 ani.

O ŞEDINŢA DE COMITET FARA REZULTAT

Vinerea trecută comitetul Victoriei s'a întrunit într'o şedinţă specială pentru a discuta acest caz dar nu s'a ajuns la nici un rezultat. Preşedintele clubului a cerut categoric suspendarea pe doi ani a vinovaţilor dar — fără a fi refuzat — comitetul şi-a rezervat dreptul de a se mai gândi, căci în definitiv ambii jucători sunt cum s'ar spune „copiii Victoriei" crescuţi şi lansaţi în acest club şi ar fi păcat să se ia în pripă o măsură care să strice ambelor părţi.

O SITUAŢIE MULT MAI GRAVA LA VICTORIA

Din păcate, în momentul de faţă în clubul din Cluj, situaţia este mult mai gravă decât ar părea la prima vedere. Deşi doar fraţii Cociuban sunt în pericol de a fi pedepsiţi, soarta lor interesează întreg lotul celorlalţi jucători. Nemulţumiri mocnesc de mult în sânul clubului şi se pare că sunt foarte departe vremurile când Victoria era o adevărată familie în care domneau buna înţelegere, dragostea şi dorinţa de afirmare pentru toţi.

Fraţii Cociuban ar fi fost după impresia noastră, exponenţii restului de camarazi şi e probabil că aceştia nu-i vor lăsa la impas.

CARE SA FIE CAUZELE ?

Incercând să analizăm cauzele care au dus la această situaţie, vedem că acestea sunt doar două după părerea noastră şi, cu riscul de a deveni neplăcuţi multora, le declarăm deschis.

In primul rând, în timpul din urmă, clubul a început o politică financiară nenorocită. Incasări prea mari nu s'au făcut şi cheltueli sunt suficiente. Totuşi, Victoria are public suficient când joacă în Capitală şi a încasat în medie mai mult decât majoritatea divizionarelor A. Conducerea a preferat însă să plătească alte datorii, neglijându-şi jucătorii şi era inevitabil să se ajungă la nemulţumiri.

Nu mai puţin vinovaţi sunt însă şi parte din jucători. Preferăm să nu-i numim public dar sperăm că se vor recunoaşte ei înşişi şi se vor corecta spre binele şi prosperitatea unuia din cele mai româneşti şi mai simpatizate cluburi din ţară.

Era un timp când Victoria era o familie în care fiecare muncea cu toată dragostea şi din toate puterile pentru prosperitatea ei. Azi câţi-va jucători au format o „bisericuţă" de unde încearcă prin diferite mijloace să saboteze clubul.

O ATITUDINE CUMINTE...

...a avut fără îndoială comitetul grupării când nu a luat nici o hotărîre în chestiunea celor doi Cociubani şi a căutat să temporizeze lucrurile. In timp spiritele se vor pacifica, se vor potoli, chestiunea va fi tratată mai cu blândeţe de ambele părţi şi se va ajunge cu siguranţă la o înţelegere prin bună învoială.

Clubul Victoria se bucură de foarte mari simpatii în întreaga ţară, simpatii bazate pe caracterul lui naţional, pe tinereţea jucătorilor săi şi pe armonia ce domneşte între ei. Clujenii sunt poate singurul club din ţară care nu a dat până acum spectacolul unor certuri intestine şi sperăm că şi de aci înainte se vor feri s'o facă.

Humis, noul măr al discordiei

(Urmare din pagina I-a)

tr'un moment critic, dat fiind faptul că după o serie întreagă de succese, echipa lui Humis se găseşte în fruntea clasamentului campionatului României, cu un mare avans de puncte, încât nu poate exista teama c'o să piardă primul loc.

DEFINITIV IN GRECIA

„Humis va rămâne definitiv în Grecia.

„Dar, imediat după sosire, a şi devenit mărul discordiei între cele mai mari cluburi : Ethnicos, care aştepta cu nerăbdare pe vechiul său jucător, crede că Humis va apăra din nou culorile sale. Şi Ethnicos are prioritate şi cele mai multe drepturi.

„Circulă însă informaţii după care A. E. K. duce tratative — cu mulţi sorţi de succes — pentru a se asigura de serviciile lui Humis.

„Deasemenea, Olympiacos şi Panathinaicos nutresc acelaş gând. Costa Humis este un capital footballistic colosal şi orice s'ar face pentru achiziţionarea lui — desigur, în cadrul celor permise de regulamentele internaţionale — este justificat.

PROBLEMA TRANSFERARII

„Pentru transferarea lui Humis la un club grecesc, se cere consimţământul federaţiei române. După modificările făcute anul trecut în regulamentele internaţionale, o transferare fără consimţământul federaţiei, nu este posibilă.

„Aşa că dacă federaţia română nu va consimţi, Humis nu va putea juca niciodată într'o echipă grecească afiliată la F. I. F. A.

„Asta este exclus însă.

„Dimpotrivă, există siguranţa că federaţia din Bucureşti nu va refuza transferarea jucătorului care a avut o activitate aşa de mare pe terenurile bucureştene, din moment ce el e hotărît să nu se mai întoarcă în România.

„E de notat amănuntul că Humis ar fi putut juca şi în echipa României, după 23 Mai, când expiră carantina impusă de regulamentul internaţional".

ANTRENOR LA OLYMPIAKOS!

Corespondentul nostru completează acest reportaj cu informaţia că Humis va activa totuşi în Grecia, dar ca antrenor.

Cercurile bine informate greceşti afirmă că Humis va accepta oferta clubului Olympiacos care-i oferă un salariu lunar de 6000 drachme.

Val.

Un sportiv englez a cerut F. R. F. A-ului să-i reţină două din cele mai bune locuri la matchul ANGLIA-ROMANIA!...

F.R.F.A. a primit eri o foarte interesantă şi, totodată, originală scrisoare din Anglia.

Un sportiv englez, Percy Edmonds—conducătorul unei agenţii comerciale — roagă pe d. O. Luchide să-i reţină pentru matchul Anglia-România două din cele mai bune locuri.

Şi roagă pe d. Luchide să-i răspundă imediat ca să ştie dacă vine sau nu la Bucureşti.

N'a uitat să anexeze la scrisoare şi mărcile pentru răspuns.

Mărci engleze, însă!...

C.C.N. judecă azi contestaţia U.D.R.-ului la jocul cu Amefa

Astă seară se întruneşte la F. R. F. A. Comisiunea campionatului naţional, care are de judecat câteva chestiuni de foarte mare importanţă.

In primul rând, contestaţia U. D. R-ului la jocul disputat la Arad cu Amefa.

Vor urma şi câteva proteste din divizia secundă, aproape la fel de importante.

Prevedem o şedinţă agitată şi mai ales extrem de lungă.

,,A.S. Dreptatea" se deplasează la Oltenita

Gruparea „A. S. Dreptatea" se deplasează: Duminică 30 Aprilie a. c. la Oltenita, unde va susţine un match de foot-ball cu echipa locală „Venus".

Cu această ocazie, s'a organizat şi o excursie la Dunăre. Doritorii şi suporterii Asociaţiei, se pot înscrie în această excursie, până Vineri 28 Aprilie a. c.

Confirmări...

Ştirea publicată de noi — singurii din întreaga presă — că formula divizionară nu va fi modificată şi că Cupa României nu se va desfiinţa, a fost confirmată.

Un cunoscut oficial F. R. F. A. a declarat că d. preşedinte al federaţiei este categoric pentru menţinerea celor două competiţii cu actuala lor formulă.

Nici un acord pentru sferturile de finală ale Cupei României Rapid-Unirea Tr. la 10 Mai?

Aseară s'a întrunit la F.R.F.A comisiunea Cupei României. S'a încercat să se ajungă la un acord între grupările cari au mai rămas să dispute sferturile de finală pentru care scop au fost convocaţi şi reprezentanţii grupărilor în cauză.

AU FOST PROPUSE DOUA DATE

Comisiunea a propus grupărilor cari joacă în Capitală două date :

27 Aprilie pentru Rapid — Unirea Tricolor

6 Mai pentru Sportul Studenţesc — C.A.M.T.

După discuţii extrem de lungi şi după ce şi de-o parte şi de alta s'au făcut diverse propuneri, nu s'a putut ajunge la nici o înţelegere.

RAPID JOACA LA 10 MAI CU UNIREA TRICOLOR

Unirea Tricolor şi Rapid s'au arătat cele mai înţelegătoare şi au declarat că joacă oricând fixează comisiunea matchul

In urma acestei declaraţii jocul a fost fixat pentru 10 Mai.

SPORTUL STUDENŢESC A CERUT SA JOACE IN DESCHIDERE LA ROMANIA—JUGOSLAVIA

Echipa studenţilor bucureşteni a cerut F.R.F.A. ca matchul său cu C.A.M.T. să fie programat în deschidere la partida internaţională dintre noi şi Jugoslavia.

Federaţia a respins însă cererea pe motiv că cheltuiala pentru acest joc nu a fost prevăzută în bugetul matchului România — Jugoslavia.

Vaida rămâne suspendat

Viitoarea etapă a cupei juniorilor Ligii de Sud

Comisiunea de foot-ball a Ligii de Sud s'a întrunit aseară la F. R. F. A., luând următoarele decizii :

S'a respins apelul jucătorului Vaida împotriva deciziei de suspendare dictată de clubul său.

Au fost omologate matchurile etapei trecute a cupei juniorilor :

Bucureşti — Călăraşi-Silistra 9 : 5.

Galaţi — Focşani 3 : 2.

Ploeşti — Buzău 2 : 0.

Giurgiu — T. Măgurele, în favoarea Giurgiului, prin forfaitul adversarului.

Târgovişte — Piteşti, idem pentru Târgovişte.

Contestaţiile Focşanilor şi Buzăului au fost respinse ca nefondate

ETAPA VIITOARE
30 Aprilie

Târgovişte — Giurgiu, la Târgovişte.

Ploeşti — Bucureşti, la Ploeşti.

Brăila — Galaţi, la Brăila.

Bazargic — Constanţa, la Bazargic.

Districtul Bucureşti s'a mutat în noul sediu

Districtul de football Bucureşti s'a mutat eri în noul său sediu din str. Vasile Lascăr No. 9. Aseară nu s'a putut ţine şedinţă, însă viitoarea şedinţă a comisiunei districtuale se va ţine Joi 27 crt. la ora 20.

Federaţia jugoslavă a contramandat matchul Jugoslavia-Rapid

Am scris că Rapid se oferise federaţiei jugoslave drept sparring-partner echipei Jugoslaviei, înainte de matchul Jugoslavia—Anglia dela 18 Mai şi că forul din Belgrad a acceptat principial. Urma numai să se stabilească data jocului.

In ultimul moment însă, acest joc a fost contramandat de federaţia jugoslavă, din aceleaşi motive care au dus la contramandarea matchului de tennis Jugoslavia—Ungaria.

Shooturi şi bare

● *Districtul Oradea a cerut comisiei juniorilor să fixeze matchul din Cupa Unirea Oradea—Sibiu la altă dată decât 7 Mai, deoarece Crişana şi Stăruinţa, care dau majoritatea juctătorilor selecţionaţi, joacă în Divizia B la 7 Mai.*

● *D. dr. Urzică va depune astă seară o reclamaţie contra jucătorului oborean Lulu Mihăilescu care a avut Duminică o atitudine necuviincioasă.*

● *F. C. Carpaţi este în tratative cu doi tineri şi talentaţi jucători români. Numele lor? Sunt ţinute în secret, deocamdată.*

● *Sportul Studenţesc are un alt antrenor. Pe fostul internaţional Dincă Schileru.*

● *Este foarte probabil ca la 6 Mai Kispest să joace la Ploeşti cu Tricolor CFPV. Tratativele au început.*

● *VENUS are cele mai mari şanse să cucerească campionatul juniorilor diviziei naţionale.*

● *IN ŞEDINŢA de Joi seara a comisiunei districtuale se va alcătui selecţionata de juniori care va reprezenta Capitala, Duminecă la Ploeşti în cadrul „Cupei juniorilor".*

● *CONDUCATORII echipei Avântul Sportiv vor înainta o reclamaţie la district contra grupării iMlitari care a jucat extrem de dur în matchul de Duminecă.*

Dupǎ reuniunea de Duminică

Rezultate și concluzii

Admirabila victorie a lui Brancas Antrenamentul Romanes, în formă Amnar, un cal de viitor

Reuniunea de Duminică dela Băneasa ne-a servit o serie de preţioase constatări. Rezultatele acestei întruniri sunt în majoritate deosebit de semnificative. Deaceia ne vom ocupa de ele mai jos.

Admirabila victorie a lui Brancas

Premiul Ghiaur ne-a servit o mare revelaţie. Brancas, a repurtat o victorie deosebit de semnificativă şi merituoasă. A câştigat cu manifestă uşurinţă asupra lui Buburel şi Codru. Rezultatul constitue un elogios certificat pentru armăsarul francez. Este cert că Dumineca Brancas a arătat cea mai bună valoare din carieră. O valoare care constitue o excelentă recomandaţie. Dacă luăm linia lui Buburel, Brancas nu este departe de Naplom. Cal tardiv, lucrat cu menajamente, abia Duminecă Brancas şi-a dat adevărata măsură a posibilităţilor lui. Este desigur un element valoros şi unul din concurenţii de seamă ai probelor clasice din anul curent.

In legătură cu victoria lui Brancas o paranteză este necesară. Succesul lui Brancas şi al altor cai importaţi de Jockey Club atestă încă odată utilitatea importaţiunilor făcute de forul conducător. Fără această fericită iniţiativă, turful nostru ar fi fost privat de contribuţia unor cai de mare valoare.

Antrenamentul Romanes

Reuniunea de Duminică a mai evidenţiat un fapt. Impecabila formă a antrenamentului Romanes. Acest destoinic profesionist ne-a prezentat pe Amnar într'o condiţie care îi face cinste.

Amnar s'a ameliorat considerabil dela un an la altul, devenind unul din trei anii de seamă.

Farmec, al doilea câştigător al hergheliei Scrovişte, deasemeni a concurat bine.

Concurenţii de Duminică

● *AFURISIT a repurtat o victorie uşoară. Din succesul lui se degajă o condiţie impecabilă.*

● *BALSORS s'a lovit de inconvenientul distanţei. Fiul lui Basa a avut un moment favorabil la grilă. A cedat însă imediat.*

● *GEZA este în afara unei condiţiuni acceptabile. Mai are nevoe de câteva galopuri bune.*

● *LĂNCIER a devenit cal de curse. Nu va depăşi clasa clienţilor de handicap. Totuşi a reuşit o mare transformare.*

● *SUKORO a dominat situaţia până la o sută de metri de sosire. Aci însă plumbii şi-au spus cuvântul. De reţinut condiţia lui. Ujvari, un bun antrenor, l-a prezentat în formă bună.*

● *GOLANCA a început să miște. Işi va găsi cursa.*

● *GETTA n'a cedat decât în vecinătatea sosirei. De reţinut condiţia ei.*

● *NECAZ a pierdut teren preţios la plecare. Altfel ar fi contat efectiv în cursă.*

● *COLOMBO este un cal nenorocos, găsind pentru a treia oară consecutiv unul mai bun ca el.*

Deşi a fugit mai bine ca în premiul Prince d'Orange II unde l-a învins pe Mazeppa numai cu 2½ lungimi, care a terminat de data aceasta la cinci lungimi de fiul lui Balbinus, n'a putut ameninţa pe Amnar care l-a învins cu uşurinţă.

● *BOCK nu este de talia primilor din generaţie, fiind un element de mâna a doua.*

● *BUBUREL s'a desprins greu de Codru, dovedind prin aceasta că-i lipsesc câteva bune galopuri. Probabil ca la viitoarea eşire să arate câteva kilograme în plus.*

● *CODRU a fugit mai bine ca în prima zi când a terminat ultimul.*

Galopul luat în acea cursă i-a priit.

● *STOP e departe de buna lui valoare. Şi distanţa era un impediment pentru el.*

● *FRUNZĂ este o învingătoare norocoasă. Fără derobada Marcellei termina a doua.*

E drept că lipsa de trenă a desavantajat-o.

● *MARCELLA a pierdut pe gratis o cursă pe care la o sută de metri de potou o avea la discreţie. Cucu a făcut două greşeli cu ea. A atacat prea devreme şi a cravaşat-o inutil făcând-o să derobeze.*

● *OLAF se ameliorează mereu. Va deveni un cal util.*

● *MEDARDUS a fost refăcut de Ujvari. Este un cal foarte rezistent.*

● *MARCHE EN AVANT neputând să-şi facă cursa favorită, s'a plasat al treilea. Dacă era lăsat în cap, putea fi mai redutabil.*

● *CARMEN, gonită nebuneşte pe prima parte a parcursului, la finisch şi-a pierdut picioarele.*

Profesioniştii de galop

ANTRENORI

A. Romanes	7
B. Gabens	7
G. Garner	3
Ion Gheorghe	3
V. Kristoff	3
St. Ujvary	1
C. Setescu	1
Căp. Guliano	1
J. Wilson	1
E. Gabor	1

JOCKEII

N. Ilinca	6
V. Huţuleag	5
M. Mullot	3
A. Cucu	3
J. Gill	3
J. Rosso	2
G. Tănase	2
R. Cristea	1
G. Enescu	1
R. Vincent	1
Oprescu	1

Alergările de galop

BĂNEASA; ZIUA V-a, Joi 27 Aprilie

-INSCRIERI-

S'au publicat handicapurile

Premiul BOHÈME
1400 metri — 20.000 lei

Vigo	50.000	52
Miţa	60.000	53½
Etiquette	40.000	52
Fioretta	30.000	50½
Jaf	20.000	47½
Coniţa II	60.000	58
Micşunea	40,000	55

Premiul EOLE — W. h'cap
2200 metri — 25.000 lei

Afurisit	64
Necaz	62
Carmen	58
Goblin	55
Meşterul Manole	53½
Nacelle d'Or	52
Stefania	51½
Puişor	46½
Spătar	45
Răzleţ	45

Premiul FLAUT — Handicap
1500 metri — 25.000 lei

Ciocârlan	64
Nae	63½
Mont Blanc	61
Zamfira	60
Roy	60
Cremene	58
Molda	57½
Şoim	55½
Smeu	55
Coniţa II	55
Geana	52½
Traviata	52½
Luţica	52
Suliţa	48
Fioretta	45½
Harar	43
Jaf	40

Pr. COPILA — (Apprentis)
1600 metri — 25.000 lei

Onuţa	59½
Suliţa	48
Roy	49½
Getta	60
Tuluţa	58
Traviata	48
Măcieş	49½
Goblin	61
Fioretta	48
Belea II	58
Hoaţa	58½
Stăpân	49½

Premiul BELOTE
2200 metri — 30.000 lei

Don Alberto		59½
Rubin	60.000	60
Carmen	60.000	54
Bock		59½
Farmec		57½
Medardus	40.000	53½
Blank		48
Goblin	40.000	52½
Li	70.000	56½
Halmei		51½

Premiul TROTUŞ
1800 metri — 25.000 lei

Afurisit	62½
Mont Blanc	51
Roy	45½
Getta	59
Tuluţa	58
Farmec	59½
Amnar	49
Medardus	63
Goblin	62½
Ciocârlan	51
Li	08
Tricolor	49
Necaz	59½
Nae	49

Premiul COCONAŞ — Handicap
1300 metri — 30.000 lei

Bard	64½
Marche en avant	62
Furtuna	61½
Monette III	60½
Balsors	59
Ciocârlan	57
Sukoro	56
Mont Blanc	54½
Răzor	54½
Bock	54
Cremene	50½
Şoim	49
Harar	40

Mâine la Băneasa Trap

hipism

Alergări deschise

HARON, AMILKAR, LITTLE ORPHAN ŞI BEN HUR SE INTALNESC IN PREMIUL HANNERL

PREMIILE HEROLD ŞI G. IOSKA, DOUA DISPUTE PROMIŢATOARE. CONCURENŢI NUMEROŞI

Reuniunea care se va desfăşura mâine la Băneasa-Trap, ca şi precedentele, beneficiază de un program ales. Un program bun, care se remarcă prin toate atributele unui program de calitate.

CATEVA VEDETE IN PREMIUL HANNERL

Punctul forte al programului îl constitue premiul Hannerl, o alergare rezervată cailor buni.

Se poate conta în această cursă pe participarea unor trăpaşi valoroşi cum sunt: Amilkar, Haron şi Little Orphan. Intre asemenea elemente de indiscutabilă clasă, se prevede o dispută de mare interes.

DOUA CURSE INTERESANTE

Mult interes suscită premiile Herold şi G. Ioska. Aceste două curse sunt foarte echilibrate şi promit să dea loc la dispute dârze.

Astfel în premiul Herold, Margaret T, Teodora, Katy Caid, Ghid, Lanţ şi Szeged, sunt greu de separat.

In premiul G. Ioska vom asista la o pasionantă luptă între Trixie, Gruia, Ninon, Valentino şi Viziru.

Restul curselor încadrează în notă alergările de cari am pomenit mai sus.

ANTICIPARI

PREMIUL GIPSEY CONSTANTINE

Josedale Margot are prima şansă pe hârtie.

Participarea ei este indoelnică. In lipsa pensionarei lui Grunwald, Lanţ este cel mai recomandabil. Menţiuni pentru Casatca şi Pachantos.

PREMIUL HOTIN

Dacă va alerga, Dexter Hanover este calul cursei. Se mai remarcă Carol Hanover, Urganda şi Bandit II.

PREMIUL HISPERIA

Winsome Josedale se află în mare formă. Astfel fiind, o soctim capabilă de victorie. Figură frumoasă vor mai face: Jade, Pock şi Brebenea.

PREMIUL GROAZNIC

Jarvis a arătat o înaintată formă Sâmbătă. Iapa d-lui Pântecan se apropie de valoarea bună. Veleităţi mai au Ducesa, Gangster şi Tufănica.

PREMIUL HEROLD

Foarte grea cursă. Intre Margaret T, Theodora, Katy Caid, Anny Worthy, Ghid şi Naplopo se prevede o înverşunată luptă.

PREMIUL G. IOSKA

Altă alergare deschisă. Pe hârtie Trixie, Ninon, Ducesa, Gruia şi Pock au şanse sensibil egale.

PREMIUL HOLOD

Extra se află în progres. N'ar fi exclus să-şi găsească cursa. Harry Boy, Sorana şi Mura II au deasemeni o bună situaţie.

PREMIUL HANNERL

Haron, Amilkar şi Little Orphan prezintă cele mai elocvente titluri.

PREMIUL HATMAN

Dâmb, Peter Gordon, Beţiv şi Aluniş sunt caii recomandaţi de calcule.

Calendarul galopului primăvara şi vara

Aprilie: 10, 13, 20, 23, 27, 30.
Mai: 4, 7, 11, 14, 18, 21, 25, 28.
Iunie: 1, 4, 8, 11, 15, 18, 22, 25, 29.
Iulie: 2, 6, 9, 13, 16, 20, 23.

TOAMNA

Septembrie: 3, 8, 10, 14, 17, 21, 24, 28.
Octombrie: 1, 5, 8, 12, 15, 19, 22, 26, 29.
Noembrie: 2, 5, 9, 12, 16, 19.

CONCURENŢII PROBABILI

PR. GIPSEY CONSTANTINE
Condiţie — 13.000 lei

Josedale M.	2140	0
Candriu	2140	Gaidaev
Lanţ	2140	Pavlic
Parma	2140	0
Dorna	2160	C-dorescu
Flying	2180	?
Zenit	2180	0
Hollo	2180	Fischer
Ghimp	2200	Slobozenco
Rugina	2200	x
Luntraş	2200	Dobrescu
Pacahantos	2200	Ghinea
Casatca	2200	0
Mura	2220	0
Coconaş	2240	x
Talaz	2280	Dumitrescu

PREMIUL HOTIN
Condiţie — 15.000 lei

Speranta	1580	0
H. Halpin	1600	Grünwald
Dexter Hanov.	1600	?
Bandit II	1600	Pavlic
Urganda	1600	
Turla	1620	Crainic
Hispano	1620	Slobozenco
Ural	1620	Ghinea
Cina	1640	Tasopol
Miriştea	1640	Szabo
Călin	1640	0
Răsura	1660	0
Santuţa	1660	T. Marcu
Eol	1660	0
Tătăran	1700	0
C. Hanover	1700	Fischer
Draga Mea	1720	0
Zeta	1740	0

PREMIUL HISPERIA
Condiţie — 15.000 lei

Sorvanet	1720	Borisiac
Rota	1740	Fischer
Luntraş	1740	0
Brebenea	1740	0
Peceora	1740	0
Catinca	1740	Ghinea
Casatca	1740	Pavlic
Spic	1740	0
Wins. Josedale	1740	Cerkasov
Ben Hur	1760	0
Jade	1780	Gaidaev
Guardian Girl	1780	0
Coconaş	1780	0
Pock	1780	0
Gruia	1840	0

PREMIUL GROAZNIC
Handicap — 15.000 lei

Parma	2100	Fisch
Vuet	2120	0
Zalud	2120	Dobrescu
G-ral Worthy	2120	Corol
Livada	2120	0
Makrele	2120	0
Pinkerton	2120	Gavrilescu
Tufănica	2120	0
Handicap	2120	Borisiac
Peter Worthy	2140	C-dorescu
Legionar	2140	0
Durdulia	2140	0
Busuioc	2140	Ghinea
Gangster	2140	A-sky
Leu	2160	0
Voinţa	2160	0
Ducesa	2180	Tassopol
Pacahantos	2180	0
Jarvis	2200	Grünwald

PREMIUL HEROLD
Handicap — 18000 lei

Lanţ	1700	?
Luntraş	1700	0
Giuditta	1700	T. Marcu
V. Ţiganilor	1700	Grünwald
Catinca	1700	0
Torent	1720	0
Edith	1720	Fischer
Naplopo	1720	0
Ben Hur	1720	Tassopol
Fama	1720	Bordei
Rota	1740	0
Pai	1740	0
Katy Caid	1740	Corol
Hercegno	1740	Gaidaev
Szeged	1740	0
Ghid	1760	0
Theodora	1760	Bordei
Anny Worthy	1760	0
Valenţio	1780	Crainic
Margareţ T.	1780	Cerkasov

PREMIUL G. IOSKA
Record — 18.000 lei

Ducesa	2100	?
Rota	2120	0
Brebenea	2120	Gaidaev
Ieroşca II	2120	0
Guardian Girl	2120	Fischer
Edith	2140	0
Cupidon	2140	0
Coconaş	2140	0
Talaz	2140	0
Ninon	2140	Grünwald
Blondella	2160	Gram
Valenţio	2160	0
Naţion	2160	Szabo
Viziru	2160	0
Trixie	2180	Cerkasov
Pock	2180	0
Sam Worthy	2180	0
Champion	2200	0
Kanada	2200	Grăjdănescu
Gruia	2200	V. A-sky

PREMIUL HOLOD
Handicap — 11.500 lei

Iarba	1700	0
Uranus	1700	Fischer
Domnia	1700	Corol
Jupân	1700	0
Paj Axtell	1700	0
Jocker	1700	Szabo
Voevod	1700	0
Lin	1700	0
Facla	1760	x
Elişor	1760	Gaidaev
Ulis	1760	Pavlic
Desiş	1760	?
Taina	1760	0
Hispano	1760	0
Extra	1780	Dobrescu
Comoara	1780	0
Oborean	1800	Crainic
Thalio	1800	0
Sorana	1800	V. A-sky
Ural	1800	0
Mura II	1820	T. Marcu
Harry Boy	1820	Ghinea
Elena	1820	Brânzea

PREMIUL HANERL
Condiţie — 18.000 lei

Rota	1720	0
Sorvanet	1720	0
Katy Caid	1740	Corol
Edith	1740	0
Ben Hur	1740	Tassopol
Kitty Clair	1740	0
Catinca	1740	0
Amsel	1760	Pavlic
Theodora	1760	?
Cupidon	1760	0
Jade	1760	0
Little Orphan	1760	Cerkasov
Szeged	1760	Tassopol
Amilkar	1780	Gaidaev
Rosalinde	1780	0
Haron	1820	V. A-sky
Blondella	1820	0
Gruia	1860	0

PREMIUL HATMAN
Performantă — 15.000 lei

Dâmb	2100	V. A-sky
Cina	2100	0
Extra	2120	?
Furor	2120	T. Popa
Sorana	2140	0
Tais	2140	C-dorescu
Eol	2140	0
Pan Worthy	2140	Borisiac
Peter Gordon	2140	Corol
Aluniş	2160	0
Beţiv	2160	Fischer
Vuet	2180	0
Candriu	2180	0
G-ral Worthy	2180	0
Durdulia	2200	0
Hollo	2200	0
Handicap	2220	Borisiac
Tufănica	2240	0

SOSIREA in CITY and SUBURBAN HANDICAP

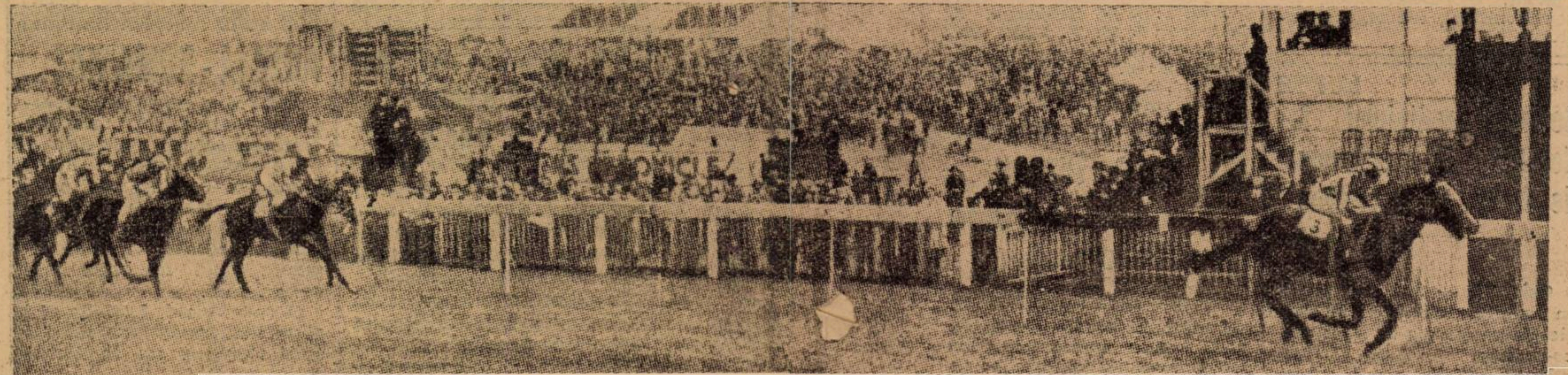

Publicăm în altă parte a ziarului rezultatul marei alergări dela Epsom, City and Suburban Handicap. In cap, cu cinci lungimi, trece linia sosirii patmanul Bistolfi. La luptă se văd Mormond Hill, Taiau Agiucourt.

DE PESTE HOTARE...

LA EPSOM

Bistolfi a câştigat uşor City and Suburban Handicap

Favoriţii înscrişi. Luptă mare pentru locurile doi, trei şi patru

Marile alergări clasice dela Epsom au început în a doua jumătate a lunei curente.

Miercuri 19 Aprilie s'a disputat City and Suburban Handicap, o cursă pe 2000 de metri.

Alocaţia a fost şi ea proporţională cu importanţa alergării, totalul sumelor oferite drept premii şi prime ridicându-se la 1500 pfunzi (circa 1.500.000 lei).

BISTOLFI CAŞTIGA UŞOR

Victoria a revenit cu mare uşurinţă lui Bistolfi.

Bistolfi a câştigat cu cinci lungimi asupra lui Mormond Hill şi Taran, cari au luptat din greu pentru plase. Al patrulea tot aproape a sosit Agincourt, un valoros cal de origină franceză.

BISTOLFI A FOST OUTSIDER

Alergarea făcută de Bistolfi a constituit o surpriză şi o revelaţie, el nefiind socotit decât al cincilea favorit, la 100/8.

Prim favorit a fost Unbreakable la 6/1.

Campionul călăreţilor englezi, Gordon Richards a pilotat pe cel de al treilea favorit, Taran.

SEMNIFICAŢIA VICTORIEI LUI BISTOLFI

Faptul că Bistolfi a câştigat City and Suburban Handicap şi mai ales maniera în care l-a câştigat, are o semnificaţie deosebită.

Bistolfi a lăsat, la multe lungimi în urmă, cai de cea mai bună calitate, ca Halcyon Gift, plasat în Lincolnshire Handicap, Agincourt şi Taran.

REZULTATUL COMPLET AL ALERGARII

1 Bistolfi 55¼ (H. Wragg).
2 Mormond Hill 56³/₄ (B. Carslake).
3 Taran 49½ (Gord Richards)
4 Agincourt 53 (E. Smith)
4 Unbreakable 57¼ (Beasley)
6 Rodeo II 52½ (Weston)
7 Halcyon Gift 52½ (E. Gardener)
8 High Rank 49 (P. Maher)
9 Portefeuille 45¼ (Mullins)
10 Hot Bun II 51³/₄ (Colin Richards)
Croise Un 51³/₄ (M. Bearry)
Oven II 50 (W. Sibbritt)
Pigskin 49½ (Cliff Richards)
Esquemeling 45 (B. Lynch)

14 concurenţi.

Câştigat: 5 lung., ½ lung., ½ lung.

Durata: 2'6"4/10.

Bistolfi (Singapore şi Minna) aparţine d-nei L. Corbett şi e antrenat de O. Bell.

*

In altă parte a rubricei, publicăm fotografia sosirei din această însemnată dispută.

Frumoasa victorie a lui Lillibullero în Great Metropolitan Handicap

La Epsom, a avut loc o mare reuniune, în cadrul căreia s'a desfăşurat Great Metropolitan Handicap, prima probă mai importantă a meetingului dela Epsom.

Din 13 concurenţi, victoria a revenit patru anilor Lillibullero, care a dispus cu trei lungimi de Foxchase.

Al treilea s'a plasat Holne Chase, la o lungime şi jumătate de Foxchase.

Favorit a fost Gyppo la 11/2, urmat de Ninas şi Sir Peter la cota de 7/1, în al treilea rând fiind preferat Fox Star la 8/1.

Lillibullero a mers la cota de 100/6, fiind unul dintre outsideri.

Dăm mai jos rezultatul complet al alergărei:

1 Lillibullero	42¾	B. Lynch
2 Foxchase	47¾	W. Sibbritt
3 Holne Chase	46¼	G. Richards
4 Speed Trap	43	G. Littlewood
5 Flyng Mascot	44	G. Wells
6 Fox Star	51¾	T. Weston
7 Ninas	44½	A. Richardson
8 Carton	46¼	D. Smith
9 Third Hazard	43	K. Mullins
10 Snako Ligitning	52½	J. Marshall
Sir Peter	51½	S. Middleton
Gyppo	48	J. Sirett
Rich Strike	46¼	H. Packham

13 partanţi.

3 lungimi, 1½ lung.

Durata : 4'0" 4/10.

Lillibullero (Bolingbroke şi Scinttilia) aparţine baronului J. A. de Rothshild şi e antrenat de I. Pratt.

Căpitanul Lewis a câştigat Grand Prix de Ville de Nice

La Nissa se desfăşoară un mare concurs hipic internaţional militar, la care participă cei mai buni călăreţi din Europa.

In Grand Prix de Ville de Nice, disputat Joi 20 Aprilie, victoria a revenit căpitanului irlandez Lewis pe calul Lemeric Lace, în 1 minut, 49 secunde.

Condiţiunile acestei probe au fost foarte grele. Parcursul a fost de 820 metri şi comporta 17 obstacole pentru 20 de sărituri.

Timpul maxim pentru înregistrarea acestui parcurs a fost fixat 2 minute şi 2 secunde.

Al doilea, după căpitanul Lewis, s'a clasat căpitanul francez Chevalier pe Halte Là în 1 minut, 9 secunde şi şi 4/5.

Locurile trei şi patru au revenit respectiv locotenentului Paswich (Belgia) pe Scrobat şi maiorului Friedgerier (Anglia).

In Grand Prix de Ville de Nice au luat parte 61 de concurenţi.

Inscrieri în cursele de galop

Ziua VI-a
Duminică, 30 Aprilie

Premiul TOIAG
60.000 lei — 1800 m. (P.N.)

Colombo	47
Don Alberto	55
Boeru	48
Povestea	46½
Biribi	59½
Roy	44½
Getta	43
Stop	56
Corsar	55
Dornic	56
Răsfăţat	55
Ostaş	55
Flor Fina	56
Credo	61½
Hazliu	56
Buburel	59
Brancas	59½
Szantos	59½
Mitsouko III	58
Halmei	45½
Frunză	53½

Ziua VIII-a
Duminică, 7 Mai

Premiul C. R. GOLESCU
75.000 lei — 2400 m. (P.V.)

Colombo	47
Boeru	47
Povestea	46½
Bock	45½
Roy	44½
Codru	55
Corsar	55
Dornic	56
Răsfăţat	55
Ostaş	54
Flor fina	54½
Bucurel	59
Szantas	60½
Brancas	59
Necaz	52½
Halmei	44½
Frunză	63

CICLISM

O revenire necesară

Străjerii în cursa de Duminică,

au realizat frumoasa medie de 33.600 kilometri la oră

Cursa de propagandă organizată sub auspiciile federaţiei de ciclism pentru toţi şcolarii străjeri, a cunoscut un frumos succes, adunând la startul probei inimoşi străjeri, public numeros şi o mulţime de oficiali.

CUM S'A DESFĂŞURAT CURSA

La ora 4 precis, d. V. Canarache a dat plecarea a 16 străjeri în cursa de propagandă dotată cu frumoasa cupă „Tempo". Plutonul merge compact câţiva kilometri, nimeni neîndrăznind să evadeze. Prin dreptul km. 8, adică exact trei kilometri dela plecare, lotul concurenţilor se desface în două plutoane, unul format din Ion Dârlău, Ilie Niculae si Ion Iliescu şi altul mai numeros, în frunte cu D-tru Andreescu, Pătrulescu, Teodor Dumitru, Dumitrescu Gheorghe şi C. Birjaru.

LA TRENA CU SCHIMBUL

Cursa este destul de lungă pentru cei care concurează; sunt 30 de km., care parcă s'au lungit şi mai mult. Şcolarii trag de zor, cu schimbul, hotăriţi să termine cât mai repede cursa. Primul pluton merge foarte bine, având medie orară între 32—33 km. Nimeni din „grupul celor 3" nu pare obosit Toţi merg într'un ritm vioi, cu toate că asfaltul şoselii era umed şi foarte alunecos. Dârlău nu se împacă cu un singur lucru... cu ghidonul. Intr'adevăr el nu putea să ţină mâna pe partea de jos a ghidonului ci ţinea de sus, fapt care-l desavantaja enorm la uşurinţe mersului. Totuşi, a avut noroc de o bicicletă, care cântărea maximum 8—8,5 kg., aşa că avea cu ce să recupereze desavantajul unei poziţii greşite. La km. 10 conducerea primului pluton o avea Niculae Ilie, iar după alte câteva sute de metri i-a fost trecută lui Ion Iliescu.

Dârlău ieşea cel mai rar la conducere şi când ieşea nu sta mult timp, păstrându-şi eforturile pentru sprintul final.

IN CEL DE-AL DOILEA PLUTON...

Situaţia se schimbase cu totul, deoarece şi el se înşirase pe aproape doi kilometri. Cei care mai erau adversari periculoşi pentru cei din primul pluton erau tot în număr de trei: D. Andreescu, Theodor Dumitru şi Gh. Dumitrescu. După declaraţiile unuia din aceştia, „cei trei" din „grupa a 2-a" se înţeleseseră să ducă trena cu schimbul câte doi kilometri până vor reuşi să prindă pe fugari. Zis şi făcut! Sorţii cad pe D. Andreescu, care conştiincios misiunii ce i se încredinţase, trage puternic 34—36 km. la oră, mergând astfel exact doi kilometri. Sfârşindu-se „etapa" pe care trebuia el s'o conducă, la rând urmează Gh. Dumitrescu. Trece şi acesta în faţă şi forţează având în plasă pe ceilalţi doi. După vre-o 600 de metri însă, se retrage dela conducere, fiind aproape epuizat de eforturile depuse. Ceilalţi doi nu voiau niciunul să mai conducă, unul socotind că trecuse rândul (şi avea dreptate) şi altul că nu-i era rândul lui. Timpul pe care l-au pierdut nu l-au mai putut recupera.

SOSIREA DUPA 15 KILOMETRI

Primul care soseşte la acest punct este elevul străjer Ion Dârlău urmat în ordine de

2. *Ion Iliescu*
3. *Ilie Nicolae*
4. *Theodor Dumitru*
5. *D-tru Andreescu*
6. *Gh. Dumitrescu*
7. *C. Pătrulescu*
8. *C. Birjaru*
9. *I. Cazacu*
10. *M. Dumitrescu*
11. *Pântea Vasile*
12. *Tr. Damian*
13. *N. Niculescu.*

La întoarcere, concurenţii au de înfruntat încă o ploaie, care le mai scaldă niţel entuziasmul.

APROAPE DE POTOU

Ion Dârlău reuşeşte printr'un sprint lung să se distanţeze de camarazii de cursă şi să câştige un avans apreciabil faţă de ei.

Primul care trece linia de sosire este I. Dârlău, care a parcurs 30 kilometri în 55 de minute, cu o medie orară de 33 km. şi 630 metri; la 20 de secunde urmează Ilie Niculaie şi la 1 minut şi 20 de secunde Ion Iliescu. După alte câteva secunde soseşte un pluton compus din D. Andreescu, Dumitru Theodor şi Gh. Dumitrescu.

REZULTATUL TEHNIC

1. ION DARLAU, Lic. Şincai a parcurs 30 km. în 55 minute.
2. NICULAIE ILIE, lic. Matei Basarab
3. Ion Iliescu, lic. Industrial Regele Carol al II-lea,
4. Theodor Dumitru Seminarul Pedagogic.
5. Dumitrescu Gh. Gheorghe lic. Marele Voevod Mihai.
6. Andreescu D., lic. Pr. Carol.
7. Birjaru C., lic. Petre Maior
8. Pătrulescu C., lic. industrial Regele Carol II.
9. Dumitrescu M. Gheorghe, lic. Marele Voevod Mihai.
10. Cazacu I., lic. Constructori.
11. Damian Tr., lic. Ind. Regele Carol II.
12. Pântea Vasile, Arsenal.

C. B.

Gruparea Leonida la lucru

Duminică 30 Aprilie, gruparea „Leonida" va face să se alerge pe şoseaua Ploeşti o cursă rezervată tuturor categoriilor.

Cu acest prilej gruparea verde debutează în ale regiei. Debutul acesta va fi desigur promiţător, date fiind posibilităţile acestei formaţii, precum şi ambiţia pe care o au „leonidiştii" de a nu lăsa nimic de dorit la acest capitol.

Regulamentul cursei va vedea forma definitivă în cursul zilei de astăzi iar mâine va fi dat publicităţii.

Regia zilei este girată de d. ing. Sabato şi conducătorul tehnic al secţiei cicliste d. Iacobescu.

ATLETISM

SEZONUL ATLETIC IN GRECIA ESTE IN PLINA DESFAŞURARE

Athena, 24. — Aci s'a desfăşurat un interesant concurs atletic pentru categoria I-a şi a II-a, care s'a soldat cu rezultate dintre cele mai bune.

In deosebi este de remarcat performanţa săritorului Kitidis din categoria II, care la triplu salt a reuşit să sară 13 m. 98, mai bună ca cea făcută de Kalobukas din categoria primă.

Deasemenea este de notat forma bună a lui Lekatsas, care a trecut la înălţime 1 m. 80.

Iată rezultatele tehnice complete :

Categoria II

100 m.: 1. Ghlalakidis 11"5 ; 2. Eftimiu 11"6; 3. Psimaras 11"7.

1500 m.: 1. Karaghianis 4' 32" 6; 2. Kirittikos 4' 35" 2 ; 3. Sapoutzoglou 4' 41" 4.

Disc elenic: 1. Tablas 32.27 m.; 2. Dukas 32,69 m.; 3. Antonopoulos 21,75 m.

400 m.: 1. Ikonomopoulos 55"; 2. Psimaris 57"; 3. Persis 57" 5.

200 m. hand.: 1. Eftimiu 28" 5; 2. Kapitis 29" 6; 3. Lebendis 29" 8.

Triplu salt: 1. Kitidis 13,98 m.; 2. Papadopoulos 13,38 m.; 3. Hristopoulos 12,95 m.

Greutate : 1. Stamulis 11,06 m.; 2. Konstacanelis 11,02 m.; 3. Dukas 10,93 m.

Stafeta 4×100 m.: 1. Pangrati 47" 2; 2. Emborupahilon 48" 7; 3. Eolikos 41" 3.

Prăjină: 1. Sotiris 3,20 m.; 2. Vallis 3,10 m.; 3. Gatis 2,90 m.

Categoria I

Greutate: 1. Paterakis 13,13 m.; 2. Gherasimidis 13,11 m.

800 m.: 1. Kotsonis 2' 13" ; 2. Iatrou 2' 14" 4.

Lungime: 1. Paterakis 6,11 m.; 2. Lekatsas 6.05 m.

300 m.: 1. Papasterghiu 10' 24"; 2. Garufalidis 10' 36" 6.

100 m.: 1. Kalobukas 11" 7; 2. Lekatsas 12".

Ciocan: 1. Theofilis 48,18 m.; 2. Pappas 46,45 m.

4×400 m.: 1. Panepistimion 3' 53" 1.

Disc liber: 1. Paterakis 38,20 m.; 2. Gherasimidis 36,52 m.

Pentathlon : 1. Paterakis; 2. Sakelariu.

Înălţime : 1. Lekatsas 1,80 m.; 2. Pantazis 1,77 m.

Disc elenic : 1. Paterakis 33,20 m.; 2. Lekatsas 32,95 m.

1500 m.: 1. Kotsonis 4' 39" 4; 2. Papasterghiu 4' 41".

Triplu salt : 1. Kalobukas 12,54 m.; 2. Mastrandonis 12,36 m.

Greutate cu două mâini : 1. Pappas 18,83 m.; 2. Ghiabasis 17,20 m.

400 m.: 1. Karagheorgos 52" 4; 2. Liasidis 56" 8.

Gallien îsi revine...

După patru etape alergate lamentabil în „Turul Marocului", Gallien a realizat o figură excelentă în etapa 5-a, clasându-se al 4-lea, în acelaş timp cu învingătorul, Chène.

Revenirea lui Gallien e subliniată cu multă satisfacţie de ziarele franceze, — cu atât mai mult cu cât deunăzi fusese taxat, de aceeaş presă, drept o mare deziluzie.

VOLLEY BASKET-BALL

Programul jocurilor oficiale de Duminică

Aseară, comisia de programări a ţinut o importantă şedinţă, în cadrul căruia s'a aranjat programul celei de a doua etapă a returului campionatului regional.

Iată programul :

VOLLEY FEMENIN
CATEGORIA I-a

Sâmbătă, 29 Aprilie

Bonaparte—Iureş, teren C.F.R. arb. Gr. Avachiar, ora 18.

Duminică, 30 Aprilie

Caraiman—portul, teren C. F. R., arb. Fr. Marinescu, ora 9.30.

Hai Hai—Start Club, teren Velodrom, arb. Fl. Brătan, ora 15.30.

Macaby—Aurora teren A.O.S. arb. S. Gruenştein, ora 16.

CAT. II-A. SERIA I

Crai Nou—Aurora B, teren E. F. A., arb. Gr. Avachian, ora 11.

Vif. Dacia—Vergu, teren Velodrom, arb. Cezar Iosif, ora 11.

Sp. Studenţesc B—Radu Vodă teren Velodrom, arb. Cezar Iosif, ora 17.30.

CAT. II-A. SERIA II

M. Oficial—Start B., teren Monitorul, arb. C. Bucur, ora 10.

E.F.A.—Miorita, teren E. F. A., arb. A. Bădescu, ora 10.

Sâmbătă, 29 Aprilie

Bonaparte B—Venus, teren C. F. R. ora 17.

VOLLEY MASCULIN I-a

Duminică, 30 Aprilie

Macaby—Sp. Studenţesc, teren A. O. S., arb. D. Iatropol, ora 16.30.

Sâmbătă, 29 Aprilie

Bonaparte—Aurora, teren C. F. R., arb. Riegler, ora 17.30.

Dumineca, 30 Aprilie

O.C.B.—V.S.C., teren A. O. S., arb. Cezar Iosif, ora 10.

C.F.R.—Telefoane, teren C. F. R., arb. Augustide, ora 10.

REZERVE CAT. I

Macaby—Sportul, forfait şedinţă Macaby.

Bonaparte——Aurora, forfait Aurora.

O.C.B.—V.S.C., forfait O.C.B.

C.F.R.—Telefoane, forfait Telefoane.

CAT. II. SERIA I

A. S. 13—Vergu, teren E.F.A. arb. Avachian, ora 9.30.

Viitorul—Vif. Dacia, teren Monit. Of., arb. Herold, ora 10.30.

Arhitectura—Caraiman, teren Sportul, arb. Ghiţescu, ora 9.30.

C.F.R.B.T.—Inainte, teren Pebe, arb. R. Ionescu, ora 12.

CAT. II. SERIA II

Luceafărul—I.P.P., teren E. F. A., arb. Avachian, ora 11.30.

E.F.A.—Radu Vodă, teren E. F. A., arb. Covaci, ora 12.

Rahova—Pebe, teren E. F. A., arb. Avachian, ora 9.

REZ. II-A. SERIA I

A. S. 13—Vergu, forfait Vergu

Vif. Dacia—Viitorul, teren Monitorul, arb. D. Iatropol, ora 11.

Arhitectura—Caraiman, forfait Arhitectura.

SERIA II

Pebe—Rahova, teren Pebe, ora 9.30, Iordăchescu.

E.F.A.—Radu Vodă, teren E. F. A., ora 13, arb. Covaci.

Luceafărul—I.P.P., teren E. F. A., ora 12.30, arb. Covaci.

CAT. III

Monf. Of.—Delavrancea, teren Monitorul, ora 16, arb. Iatropol.

Spiru Haret—Miorita, teren Sportul, ora 11.30, arb. Iordăchescu.

Tirul—Prahova, teren Sportul, ora 11, arb. Iordăchescu.

CAT. III REZ. SERIA I.

Prahova—Radu Vodă, forfait R. V.

Sportul—A.S.A., retras A.S.A.

SERIA II

Vergu—Vif. Dacia, teren Velodrom, ora 11.30., arb. Cezar Iosif.

Spiru Haret—Macaby, teren Sportul, ora 16, arb. Florian.

C.F.R.—Miorita, teren C. F. R., ora 8.30, arb. Baranovsky.

BASKET I

E.F.A.—Aurora, teren E. F. A., ora 10, arb. Udenio.

A.C.T.—V.S.C., teren Sportul, ora 11, arb. Bercuşi.

Telefoane—O.C.B., teren C. F. R., ora 11.30, arb. Udenio.

C.F.R.—Sp. Studenţesc, teren C. F. R., ora 10.30, arb. Augustide.

REZ. I-A

E.F.A.—Aurora, forfait Aurora.

A.C.T.—V.S.C., teren Sportul, ora 12, arb. Ghiţescu.

Telefoane—O.C.B., forfait O. C. B.

C.F.R.—Sportul, teren C. F. R., ora 12.30, arb. Herold.

CAT. II-A. SERIA I

Bonaparte—Arhitectura, teren C. F. R., Sâmbătă, ora 18.30, arb. C. Riegler.

Pebe—Radu Vodă, teren Pebe ora 16, arb. N. Grozăvescu.

I.P.P.—Venus, teren C.F.R., ora 17, Luni 1 Mai, arb. Udenio.

Macaby—Rahova, teren A. O. S., ora 18, D. Ghiţescu.

SERIA II-A

Luceafărul — Juventus, teren E.F.A., ora 8.30, arb. Avachian.

Inainte—Av. Sportiv, teren Sportul, ora 9, arb. C. Notty.

V. Dacia—A. S. 13, teren E. F. A., ora 11, arb. Avachian.

CAT. II REZ. SERIA I-A

Rahova—A. S. 13, teren E. F. A., ora 12, arb. Avachian.

Pebe—Radu Vodă, teren Pebe, ora 17, arb. N. Grozăvescu.

Macaby—Vif. Dacia, teren A. O. S., ora 15, Sâmbătă, arb. Gruenştein.

Venus — Arhitectura, teren Sportul, ora 10, arb. C. Notty.

CAT. III

V.S.C.—Vif. Dacia, forfait V. S. C.

Delavrancea—Spiru Haret, teren C.F.R., ora 17.30, arb. Udenio.

Tirul—Caraiman, teren Sportul, ora 17, arb. Gruenştein.

C.F.R.—Sportul, teren C.F.R., ora 16.30, arb. Avachian.

TENNIS

Hamburger învingător şi învins la Melbury

La proba de dublu mixt a campionatelor de tennis, jucătorul român Hamburger, făcând echipă cu d-na J. B. Pittman, după ce a trecut cu succes primul tur, a fost învins în cel al doilea.

Rezultatele :

Turul I : A. M. Hamburger, J. B. Pittman b. M. W. Biggs, Val. Brown 8:6, 11:9.

Turul II : H. A. Coldham, P. O'Connell b. A. M. Hamburger, J. B. Pittmann 6:2, 5:7, 6:2.

Un mare turneu de tennis profesionist la Londra

Londra, 24. — S'au pus bazele unui turneu internaţional de tennis profesionist, care se va disputa aci în curând şi la care vor participa cunoscuţii tenismani: Donald Budge, Elsworth Vines, Hans Nuesslein şi William Tilden.

LUPTE

Şedinţa comitetului federaţiei internaţionale de lupte greco-romane dela Oslo

Oslo, 24. — Azi s'a întrunit în localitate comitetul federaţiei internaţionale de lupte greco-romane.

In şedinţă, la care au luat parte delegaţii a 13 naţiuni, s'a decis cooptarea Cubei.

Alte hotăriri mai importante nu au fost luate.

Pagina Boxului

Scrisori din Paris

GHEORGHE POPESCU

despre matchul său cu LOUIS DIAZ

DIAZ, un adversar de clasă. Boxeurul român nu vrea să mai lupte cu adversari mai grei ca el

Din îndepărtata Franţă, sau, ca să fim mai preciși, de la Paris, am primit ieri o interesantă corespondenţă.

Expeditor: Ghorghe Popescu.

Ca şi în alte ocazii, campionul României la categoria pană a ţinut să ne comunice noutăţi în legătură cu ca matchul pe care l-a disputat la Elysée în compania fracezului Louis Diaz.

Scrisoarea excelentului nostru compatriot nu este **„gen Milică Teodorescu“.**

Popescu scrie frumos, clar, dar mai ales obiectiv.

Fără înfloriturl şi notă de senzaţional.

De aceea, sarcina noastră este extrem de uşoară: nu facem altceva decât să reproducem întocmai slova pugilistului din Ploesti:

„DIAZ A CĂUTAT SĂ MĂ SCOATĂ DIN LUPTĂ“

„După 10 reprize de luptă aprigă am reuşit să învinq la puncte în cadrul reuniunii ce a avut loc la „Central“ pe francezul Louis Diaz, pugilist din prima serie.

La început acesta a atacat formidabil căutând să mă scoată din luptă. Cu mare greutate am evitat loviturile lui puternice cari n'aveau decât o singură ţintă: figura mea.

„După trei reprize „uraganul“ — obosit probabil — a încetinit alura, astfel că, am putut să iau eu dansul ostilităţilor. Dar, în repriza 4-a, ghinionul care mă urmăreşte şi-a arătat colţii: lovind puternic pe Diaz în cap mi-am luxat mâna stângă în repriza cincea.

„Pentru ca adversarul să nu sesizeze acest lucru am continuat să boxez şi mai ales să lovesc cu stânga în ciuda faptului că, simţeam dureri grozave.

„Astfel, repriză după repriză, am reuşit să marchez un număr suficient de puncte pentru a putea fi declarat câştigător.

DIAZ LA PAMANT

„Acest avantaj s'a mărit considerabil în repriza 10-a, când am trimis pe Diaz de două ori la pământ pentru câte 9 secunde.

Numai faptul că, reprizele aveau 2 minute, m'a împiedicat să câştig înainte de limită.

UN ADVERSAR DE CLASA

„Adversarul meu este un pugilist de prima serie. Boxează în forţă şi loveşte formidabil cu ambele mâini. A susţinut până acum 35 de matchuri dintre cari n'a pierdut decât 2!

Singurii lui învingători sunt Thil Dolhem, campionul până al Europei, şi spaniolul Joe Martin.

In schimb deţine decizii asupra lui Andersen, campionul uşor al Danemarcei, Arnoult, fost campion uşor al Europei, Torrana, Baudain, Cuneo, Werbuyst, Baran, Hernault, Gion, etc.

„NU MAI BOXEZ CU ADVERSARI GREI“

„Managerul meu, Bellieres, îmi perfectase un match la Londra pentru ziua de 25 Aprilie. In ultimul moment însă gala a fost anulată. La Paris nu mai pot boxa deoarece nu mai găsesc adversari în limitele categoriei până. Cum nu vreau să boxez cu oameni mai grei decât mine — adică cu uşori — pentru a nu se repeta povestea din matchul cu ignorino. Cred că zilele acestea voi părăsi Parisul pentru a reveni în ţară“.

Acestea sunt rândurile pe pe cari campionul român ni le-a *cu Signorino, cred că zilele acestea voi părăsi Parisul pentru a reveni în ţară“.*

La 25 Mai

Armstrong înfruntă pe Roderick

Henry Armstrong, dublul campion mondial la categoriile uşoară şi semi-mijlocie, vizitează în momentul de faţă Londra în chip de turist.

Antrenamentul nu-l va începe decât în ziua de 1 Mai, având după socotelile sale la dispoziţie destul timp pentru a găsi cea mai bună formă.

Data matchului în care-şi va pune titlul semi-mijlociul în joc în faţa campionului englez Ernie Roderick, a fost de acum fixată: 25 Mai.

Disputa va avea loc în aer liber pe arena Harringay şi este angajată pentru 15 reprize.

O nouă reuniune în sala A.C.T.

Duminică, 30 Aprilie, orele 21, gruparea „Tirul” de sub conducerea maestrului Toma Panaitescu, organizează în sala A. C. T., din str. Luterană, o reuniune mixtă de box.

Capul de afiş al reuniunii sau mai bine zis caracterul mixt al galei, îl formează întâlnirea dintre profesioniştii Lucian Popescu şi D-tru Voiculescu.

Primul, deţinător al titlului de campion uşor al României, se va război cu adversarul său într'un match hotărît pentru 10 reprize.

Titlul naţional nu va fi pus în joc.

Programul mai cuprinde 8 dispute între cei mai buni amatori din Capitală.

Iată ordinea după care se va consuma programul:

AMATORI

Sangheorghe (A. C. T.) — G. Matei (Tirul).

Ciocan (A.C.T.)—I. Barasch (Tirul).

Cojocaru (J. C.)—F. Ţucă (Tirul).

Zamfirescu (A.C.T.)—N. Vânătoru (A.C.T.).

Vânătoru (A. C. T.)—R. Alexandru (Tirul).

Bidrinski (A.C.T.)—J. Tomescu (Tirul).

Dobrescu (J.C.)—I. Săvidescu (Tirul).

Tinichez (A. C. T.)—G. Teacă (Tirul).

PROFESIONIŞTI

Lucian Popescu-Dumitru Voiculescu.

Şedinţa comitetului federal din 21 Aprilie 1939

Primim:

Comisiunile F. R. Box se constituie după cum urmează:

COMISIUNEA AMATOARE

Preşedinte, d. G. Aureliu; membrii d-nii: maior D. Popescu, Barbu Berceanu, col. Al. Apăteanu, C. Dragomirescu.

COMISIUNEA PROFESIONISTA

Preşedinte, d. I. Stătescu; membrii, d-nii: Al. Aureliu, D. Gerota, C. Constantinescu, St. Buzdugan.

COMISIUNEA DE DISCIPLINA ŞI JUDECATA

Preşedinte, d. George Policrat; membrii, d-nii: St. Buzdugan, D. Dron, George Georgescu, dr. M. Stoescu.

COMISIUNEA SUPERIOARA DE APEL

Preşedinte, d. prof. George Dumitriu; membrii, d-nii: Sever Alexandrescu, D. Gerota, Ilie Stătescu, Vintilă Ionescu.

COMISIUNEA DE OFICIALI ŞI REGULAMENTE

Preşedinte, d. C. Aureliu; membrii, d-nii: Eug. Dumitrescu, C. Dragomirescu, Petre Alexandrescu, Ilie Stătescu.

COMISIUNEA MEDICALA

Preşedinte, d. col. dr. I. Lascăr; membrii, d-nii: dr. A. Siligeanu, cpt. dr. Traian Dumitrescu, dr. C. Popescu-Herasca, dr. I. Craft.

COMISIUNEA OLIMPICA ŞI A CAMPIONATELOR EUROPENE

Preşedinte, d. Al. Cantuniari; membrii, d-nii: rector C. Stoicescu, ing. Cezar Popescu, C. Aureliu, D. Gerota.

COMISIUNEA FINANCIARA

Preşedinte, d. rector C. Stoicescu; membrii, d-nii: ing. Cezar Popescu, Al. Aureliu, J. Constantinescu.

Se instituie comisiunea regională BUCEGI, după cum urmează: preşedinte, d. col. E. Massini; vicepreşedinte: d. maior Ilie Radu; secretar general, d. maior D. Popescu; membrii, d-nii Ionel Theodoreanu, Ion Popescu.

Se deleagă d. C. Aureliu de a propune Congresului I.B.U. dela Geneva ca viitorul congres din 1940, să aibe loc la Bucureşti, în prima jumătate a lunei Mai.

Comitetul ia act de procesul verbal al Comitetului Olimpic Român, referitor la proectul de participare al boxului la Olimpiada din 1940.

Se decide ca gratuităţile la reuniunile de box, să nu fie acordate decât membrilor comitetului federal, comisiunilor şi oficialilor.

Se înfiinţează un model tip de angajament, între asociaţii, pentru asigurarea respectării programelor cu boxeuri amatori.

Se decide cântar oficial şi vizită medicală obligatorie, la fiecare trimestru, pentru boxeurii amatori. In acest scop se înfiinţează o fişă medicală, ataşată la licenţă.

Depunerea jurământului cerut de legea Străjii Ţării, a membrilor comitetului federal şi a comisiunilor, va avea loc Duminică 30 Aprilie a. c., ora 12, la Rectoratul Universităţii.

Se decide cumpărarea unui număr de exemplare din manualul de box al maestrului Petre Alexandrescu, ce vor fi acordate ca premii amatorilor.

EL HOUSINE a învins

prin k. o. pe BERNARD LEROUX

Desnodământul s'a produs în repriza treia

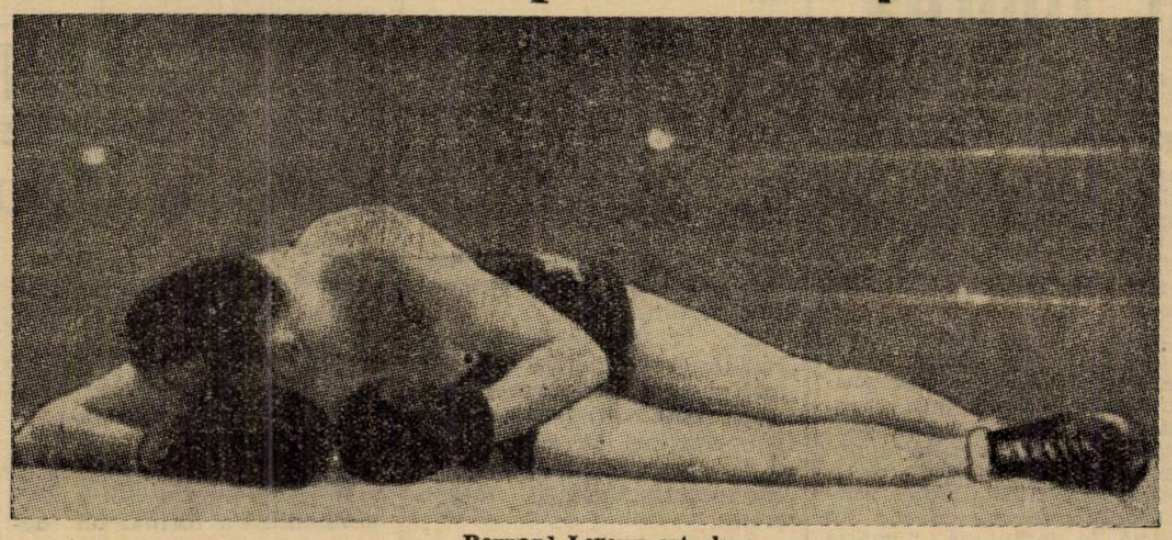

Bernard Leroux este k. o.

Matchul vedetă al ultimei reuniuni a sălii Wagram din Paris a pus în prezenţă pe El Housine (53 kg. 600) cu Bernard Leroux (56 kg).

Schemann oficiază în calitate de arbitru şi al treilea judecător în ring.

Dela început, matchul se desfăşoară rapid şi spectaculos. Cei doi oameni boxează de aproape şi Leroux plasează crochete cu ambele mâini la corpul şi stomacul adversarului. Apoi, nord-africanul reuşeşte o serie la stomac.

Leroux, foarte mobil şi mai rutinat, constitue o ţintă greu de atins. Nu isbuteşte însă nici el să facă vreun prea mare rău adversarului din cauză că nu apreciază îndeajuns de bine distanţa.

In repriza treia, africanul cade la pământ în urma unei alunecări. Se ridică furios şi se precipită peste Leroux, plasând un scurt şi sec crochet la vârful bărbiei. Leroux se prăvăleşte şi nu poate relua lupta în termen reglementar.

Invingător prin knock-out, El Housine

Archibald recunoscut de N. B. A.

Joe Archibald, studentul în medicină dela uinversitatea din Providence, a devenit campionul necontestat al lumii la categoria pană, ca o consecinţă a victoriei pe care a înregistrat-o la Chicago în dauna lui Leo Rodac.

Recunoscut până acuma numai de către comisia de box a statului New-York, drept campion mondial, Archibald a câştigat acum şi încrederea N. B. A.ului, care i-a recunoscut victoria.

Break... Stop... Out...

Fostul campion mondial la categoria muscă, francezul Valentin Angelmann, învinsul lui Lucian Popescu, Toma Aurel şi Dumitru Panaitescu, va boxa încurând în Anglia, cu Patersen sau Jim Brady, învinsul lui Toma Aurel.

● *Boxeurul* francez Riault victima unui accident în ring, a sucombat eri, la clinica în care fusese internat.

● *Turiello Saverio* campionul semi-mijlociu al Europei, trebue să-şi apere titlul în faţa frances zului Marcel Cerdan, până în ziua de 21 Iunie.

● *Mustajhani* un tânăr pugilist marocan a făcut senzaţie la Paris în matchul pe care l-a disputat cu Bob Mark.

Deşi mai uşor decât adversarul său cu 5 kg., Mustaphani a reuşit să câştige pri k. o.

● *De Ridder* cunoscutul semimijlociu belgian va fi primul adversar pe care-l va întâlni francezul Marcel Cerdan.

● *Giusto* un tânăr semi-mijlociu italian a bătut la Roma pe belgianul Goffeaux net la puncte.

SPORTURI MECANICE

LUNI LA PRANZ,
ING. JEAN CALCIANU
VA PORNI IN TENTATIVA DE RECORD PE DISTANȚA BUCUREȘTI-BRAȘOV
EXCELENTUL AUTOMOBILIST SPERA SA LEGE CELE DOUA ORAȘE INTR'O ORA 36 MINUTE

Am anunțat la timp că asul automobilist ing. Jean Calcianu și-a propus să atace recordul de viteză pe distanța București-Brașov, record stabilit de polisportivul Alexandru Papană în ziua de 1 Mai a anului 1936 și rectificat apoi, cu o nimica toată, de către lt. Alexandru Budișteanu.

Acesta din urmă, însoțit de mecanicul Ion Mihalcea, a acoperit distanța, anul trecut în ziua de 26 Iunie, într'o oră 48 min. 45 sec. 4/5, neîntrecând precedentul record decât cu șase cincimi.

Ultimul record este la fel de ușor de bătut ca și precedentul. Este însă interesant de văzut unde va duce emulația stârnită de acela care s'a gândit prima dată să stabilească o legătură cât mai rapidă, între cele două orașe.

In decursul anilor, mai multi consacrați ai volanului românesc și-au propus să îmbunătățească recordul. Imprejurările au fost însă nefavorabile și au forțat amânarea tentativelor proectate. Acesta este și cazul lui Petre Cristea care. anul trecut, în primele zile ale lui Noembrie anunțase că pornește la drum spre a detrona pe deținătorul recordului. O ceață deasă l-a împiedicat însă, să-și traducă proectul în fapt. Sezonul „alb" nu a fost îndemnător și, în consecință, tentativa ing. Jean Calcianu vine să reîmprospăteze o chestiune delăsată în cursul ultimilor luni.

DATA A FOST DEFINITIV FIXATA

In semn de comemorare a evenimentului stabilirei primului record pe distanța București-Brașov, ing. Jean Calcianu a decis să utilizeze pentru traducerea în fapt a proectului său, aceiași dată.

Deci, noua tentativă se va produce, ca și prima, în ziua de 1 Mai. Peste 7 zile. unul dintre cei mai reputați automobiliști ai noștri va porni cu destinația Brașov, decis să treacă la posteritate un timp care nu mai merită să rămână în fruntea performanțelor cu răsunet.

Singurul lucru care ar putea forța schimbarea datei ar fi un eventual timp nefavorabil. Dar, urmând prevederile institutului meteorologic, acest lucru pare exclus.

COL. PETALA VA INSOȚI PE CALCIANU

Ing. Jean Calcianu va întreprinde tentativa de record la volanul trăsurei Hotchkiss, cu care a realizat, în trecutul sezon, o serie de valoroase performanțe. El va fi însoțit pe parcurs de d. col. Petala, unul dintre convinșii susținători ai sporturilor motorizate și vicepreședinte al Moto Clubului Român. Incercarea se va face sub auspiciile Grupului Sportiv Motor și va fi controlată de cronometrori oficiali.

INTR'O ORA ȘI 36 MINUTE

Indiscreția ziaristului ne-a permis să cunoaștem intențiunile ing. Jean Calcianu, în legătură cu tentativa pe care o va face peste câteva zile. Temerarul pilot și-a propus să lege cele două orașe într'o oră și 36 minute.

Iată un record care, cu adevărat, va fi greu de bătut.

Rămâne de văzut dacă prevederile celui care va ataca recordul se vor confirma.

PETRE CRISTEA pleacă SÂMBĂTĂ la HELSINKI
Automobilistul român concurează în „MARELE PREMIU al FINLANDEI"

Revenit de curând de pe meleaguri străine unde a reprezentat cu demnitate culorile românești, automobilistul Petre Cristea se pregătește pentru o nouă expediție.

După cum am arătat la timp, excelentul nostru pilot și-a înaintat adeziunea pentru „Marele Premiu al Finlandei" cursă de viteză pe circuit care se va alerga în ziua de 7 Mai, la Helsinki.

In vederea acestei competiții cu caracter internațional, Petre Cristea a făcut, la reîntoarcerea sa din sudul Franței, o escală la Muenchen, unde specialiștii uzinelor BMW au trecut în revistă generală motorul mașinei cu care a realizat admirabila performanță dela La Turbie și cu care se va alinia la startul competiției ce se va desfășura în Capitala Finlandei.

Intrecerea dela Helsinki se va disputa pe un circuit al cărui parcurs măsoară 2.000 metri și care se adresează, cu deosebire, îndemânării piloților.

La Helsinki se vor disputa alergări pentru trăsuri de sport și întreceri pentru mașini de curse. Compatriotul nostru s'a înscris pentru cele dintâi dar nu este exclus să accepte startul și într'una din probele rezervate trăsurilor speciale

Petre Cristea și-a fixat pentru Sâmbătă ziua plecărei spre Helsinki

Deși în „Marele Premiu al Finlandei" Petre Cristea va întâlni adversari de necontestată clasă continentală, suntem convinși că el va reuși o performanță la înălțimea excelentei reputații ce și-a creiat.

IN GERMANIA

După disputarea alergărei dela Helsinki, Petre Cristea va reveni în țară spre a poposi câteva zile. Apoi va pleca în Germania, unde în cursul lunei Mai va disputa mai multe întreceri internaționale dintre cari cea de pe circuitul Eiffel trebue menționată în primul rând.

Abundență de inscrieri în „Circuitul Unirea"
Prima competițiune a anului constitue o veritabilă atracție

Sezonul automobilist se va inaugura, anul acesta, în ziua de 6 Mai, când se va da plecarea în cel de al cincilea „Circuit Unirea", competițiune de regularitate ce se va desfășura în două etape, pe un traseu în lungime de 405 km.

Această alergare urma să figureze la locul al doilea în programul actualului sezon, pentru motivul că Automobil Clubul Regal Român decisese ca în ziua de 1 Mai să regiseze cursa de viteză pe un kilometru cu plecarea și sosirea pe loc. Cum regulamentul acestei competiții înglobată în campionatul național de viteză nu a văzut nici până astăzi lumina zilei, este cert că forul conducător a renunțat la ideia organizărei ei, lăsând societății Unirea, misiunea de a inaugura sezonul anului 1939.

ABUNDENȚA DE INSCRIERI

In anii precedenți, alergarea care va marca reînceperea activității automobiliste a însemnat o autentică piatră de încercare pentru unii din noui veniți la acest sport și a prilejuit câteva consacrări printre cari și pe cea a lui Titu Manicatide, realizator în ultimul timp al unor performanțe cari evidențiază pe conducătorul de rasă.

Datorită acestui lucru cum și faptului că organizarea precedentelor ediții ale competiției nu a păcătuit prin nimic, întrecerea dela 6 și 7 Mai exercită o atracție deosebită asupra automobiliștilor noștri consacrați și începători. Dovada afirmațiunilor noastre de mai sus constă în faptul că, numărul adeziunilor înaintate până în prezent au depășit chiar și cele mai optimiste așteptări.

Cele 30 inscrieri prevăzute de organizatori au fost de mult întrecute astfel că regisorii competițiune, spre a se menține în vederile regulamentului, vor trebui să procedeze la selecționarea celor ce vor fi acceptați la plecare.

La selecționare vor fi preferați membrii formației organizatoare și participanții din trecut.

RUGBY

Viforul Dacia, un candidat serios la titlul suprem
Considerațiuni după ziua de Duminică

Ziua de Duminică a adus o clarificare a clasamentului.

Gruparea din Floreasca, prin victoria obținută în fața Stadiului Român, a trecut la locul al doilea și luptă astăzi cu Sportul Studențesc pentru titlu.

Mai este în cursă și Tennis Club Român, care va trebui să câștige, începând de acum, toate matchurile.

Stadiul Român, fără a mai avea șanse de campionat — cel puțin pentru moment — va încurca sigur multe socoteli. Incepând cu prima Duminică după matchul cu Italia, putem spune că vom avea adevărate derby-uri între corifeii campionatului național.

Intâlnirile între aceste patru grupări, plus eventualele surprize pe cari le-ar mai putea face Venusul, vor da un colorit cu totul special marei competițiuni. Nu trebue să uităm că de mult n'am mai avut o probă așa de strânsă din punct devedere al situației grupărilor — ca acum — și n'ar fi exclus ca ultima zi de campionat să ne dea învingătorul.

*

La promoție și categoria II-a, situația pare oarecum limpezită. Sportul Studențesc conduce cu un avantaj de două puncte și nu vedem cum ar putea pierde. Prea este bună această echipă.

Victoria și C. F. R.-ul vor aduce — poate — vreo surpriză.

La categoria II-a, Viforul-Dacia este cea ma bună echipă și se poate spune că are titlul în buzunar. Aci nu poate fi vorba de vreo surpriză.

*

Jocurile de Duminică însă ne conduc și la anumite considerațiuni asupra formei jucătorilor.

La acest capitol trebuesc menționați : Blasek, Țăranu, Rigler, Covaci, Bolțeanu și Pârcălăbescu — a căror comportare a întrecut toate așteptările.

Mă voi referi în special la Bolțeanu, Țăranu și Rigler, acest trio al fineței, cari a fost omis dela selecțiune.

Primul a scos toate baloanele în matchul clubului său — iar în joc deschis a desfășurat o activitate impresionantă ; secundul a marcat două încercări pe cont propriu în mare stil ; Rigler a meritat titlul de cel mai bun înaintaș al jocului Sportul - Studențesc — R. C. 13.

Dar acești jucători au avut și alt merit : acela că sunt toți tre ofensivi, desfășurând în atac o activitate supraomenească.

Este tocmai ceeace lipsește națională : ofensiva înaintașilor.

O echipă câștigă atacând - nu apărându-se.

Aceasta este o veche dogmă bine cunoscută și de aceasta nu s'a ținut socoteală.

Comportarea celor trei nu a făcut decât să verifice ceeace am susținut într'un articol anterior .

*

Jucătorii selecționați nu au întins prea mult și pe bună dreptate — n'au vrut să se lovească în ajunul deplasării în Italia.

Totuși, peste aceste considerente, au fost câțiva care au arătat și lucruri frumoase.

La acest capitol trebuesc citați :

Bârsan, Burlescu — Kurtzbauer — Cameniță — Damian, Calistrat, T. Ion și T. Diamandy.

*

Matchul cu Italia bate la ușă. Peste câteva zile reprezentanții noștri vor încerca ceiace n'au putut reuși echipele celelalte.

Situația este cu atât mai grea, cu cât suntem în deplasare — și echipa va fi handicapată de drum, etc.

Ca români, dorim echipei noastre o victorie, ceia ce ar fi posbil.

I. P.

BULETIN OLIMPIC

Roma sau Detroit?

New-York, 24. — Orașul Detroit, cetatea cunoscută a automobilismului din America de Nord, s'a hotărît să intervină pentru a i se acorda organizarea jocurilor olimpice dn 1944.

Dintre personalitățile proeminente s'a format un comitet de lucru care a și început campania de propagandă. Primul continent asupra căruia s'au revărsat emisarii propagandiști, este America de Sud.

Din 8 state, 7 au fost câștigate pentru susținerea acestu proect. Deasemenea China și Insulele Filipine au aderat la susținerea orașului Detroit.

S'a deschis un concurs pentru timbrul olimpic

Helsinki, 24. — Comitetul organizator al Olimpiadei din 1940 a lansat un apel prin care invită pe toți artiștii să se prezinte la un concurs pentru stabilirea timbrelor olimpice, care se vor întrebuința cu ocazia jocurilor internaționale din anul viitor.

Concursul va avea loc la 15 Iunie a. c.

ULTIMA ORA

Succes!

Expediţia rugbyştilor români

părăsește Capitala astăzi dimineață plecând în Italia, unde joacă Sâmbătă

La Roma, antrenamentele continuă

Aseară, Comisia de selecție a alcătuit în mod definitiv echipa care urmează a reprezenta culorile naționale în matchul cu Italia care, după cum se știe, se va desfășura Duminică la Roma.

FORMAȚIA ECHIPEI

După discuții care nu au fost lipsite de interes și ținând seama de jucătorii indisponibili, comisia a alcătuit în felul următor teamul care va juca contra Italiei :

Fundaș: **Toma Moldoveanu (T. C. R.)**; trei sferturi : **Ascanio Damian (Sp. St.), Ștefan Sadoveanu (Sp. Stud.), Ion Andreiaș (Sp. Studențesc)-Gr. Grigorescu (Sp. Studențesc).**

Jumătate la deschidere : **Ion Popa (T.C.R.)**; jumătate la grămadă: **Telu Diamandi (Sp. Studențesc).**

Inaintare :

Linia 3: **V. Anastasiade (Venus)-N. Tanoviceanu (T. C. R.), Ieremia (T. C. R.).**

Linia 2: **Burlescu (T. C. R.)-Radu Camenițâ (Sp. Studențesc).**

Linia 1: **Ștefan Bârsan (T. C. R.), Tănase (Venus)-Kurtzbauer (Viforul Dacia).**

V. ANASTASIADE, CAPITANUL ECHIPEI

Comisia a desemnat pe d. Anastasiade în postul de căpitan al echipei României.

Ca rezerve ale echipei au fost desemnați d-nii :

Vasile Niculescu (Sp. Stud.).
Eustațiu Mărculescu (TCR).
Nicu Nicolau (Viforul Dacia).
Tudor Ion (St. Român).

F. CALISTRAT INDISPONIBIL

D. F. Calistrat a anunțat în mod oficial că direcția A. N. E. F.-ului nu i-a acordat permisia să părăsească țara și în consecință nu va putea să se deplaseze în Italia cu echipa națională.

ECHIPA PLEACA ASTAZI

Teamul național părăsește țara astăzi cu Simplonul la ora 10,05 îndreptându-se spre Veneția unde va ajunge mâine Miercuri. In Veneția echipa României va rămâne noaptea, iar Joi la ora 15 va ajunge la Roma.

VINERI ANTRENAMENT

Vineri, teamul național va face un sever antrenament pe terenul unde Duminică se va desfășura matchul.

D. GRIGORE CARACOSTEA A PRIMIT UN IMPORTANT MANDAT DIN PARTEA U. F. S. R.-ULUI

D. Gr. Caracostea a fost împuternicit de către U. F. S. R. să facă la Roma orice modificare va crede de cuviință în compunerea echipei naționale.

CINE VA INSOȚI ECHIPA

Echipa de rugby va fi însoțită de d-nii : GR. CARACOSTEA, D. TANASESCU, N. CRISSOVELLONI, D. GHIMPEȚEANU și ION VIRGIL.

*

Odată cu expediția română, părăsește Capitala și d. ing. Popovici, trimisul nostru special la întâlnirea de Sâmbătă.

ANTRENAMENTE INTENSE LA ROMA

Intre timp, italienii au făcut antrenamente intense la Roma.

La ultimul, s'a jucat la două buturi în trei reprize a 30 de minute.

Echipa probabilă a dispus de selecționata antrenorilor cu 18-9. In general, toți jucătorii selecționați au dat satisfacție.

Formațiile :

„PROBABILII" : **Zoffoli, Dotti, Vinci III, Becca, Cova; Vagnetti, De Marchis; Re-Garbagnati, Bevilacqua, Francese; Stenta, Cicognani; Figari, Bonati, Gorni.**

ANTRENORII : **Ottavi; Pieri, Vinci IV, Farinelli, Scialoia; Nocitelli, Dominici; Vigliano, Alacevich, Costa; Bracaglia, Pavoni ; Coletti, Lazzaroni, Matteucci.**

Gheorghe Popescu revine în țară

Mâine după amiază el sosește în București

Paris, 24 (prin telefon). — Gheorghe Popescu, campionul României la categoria pană, a părăsit astăzi de dimineață capitala Franței, îndreptându-se spre București.

Invingătorul lui Louis Diaz a fost condus la gară de către managerul său Bellieres și pugiliștii români Aurel Toma, Gheorghe Covaci și Gheorghe Gherase.

In Capitală, Popescu va sosi în după amiaza zilei de Miercuri 26 Aprilie.

Şomeurul de culoare E. M. Brown a alergat 42 km. în 2 ore 28 m.!

Am anunțat într'un număr trecut formidabila performanță realizată în America de E. M. Brown.

Revenim în numărul de față cu amănunte :

Ellison Myers Brown — supranumit și Tarzan — și care este originar dintr'un trib de Piei Roșii, a acoperit distanța ce leagă orașele Hipkinson și Boston în 2 ore 28 m. 39 s. 8, învingând un lot de 178 concurenți!

Cursa s'a desfășurat pe o ploaie torențială ; aceasta nu a împiedecat pe Brown să bată recordul probei și să realizeze pe distanța clasică a marathonului cea mai bună performanță care aparținea până acum japonezului Son, câștigătorul marathonului olimpic din 1936 care a alergat în 2 ore 29 m. 19 s. 2.

Brown a făcut parte din echipa olimpică americană în 1936. De atunci el este șomeur.

La sosire excepționalul alergător a declarat :

„Aș fi alergat și mai bine, pe un timp frumos. Totuși sunt fericit că am câștigat, căci de trei ani caut un serviciu. Victoria de astăzi poate va atrage atenția lumei sportive americane și voi găsi ceea ce caut de trei ani!

Biroul federal F.R.F.A. n'a alcătuit aseară lotul selecționaților

Dar a stabilit ca match de bază al selecției jocul Ripensia-Venus

După cum am anunțat, aseară s'a întrunt Biroul federației române de football, care — în primul rând — a luat în discuție chestiunea selecționării echipei naționale pentru matchul cu Jugoslavia.

NU S'A ALCATUIT NICIUN LOT

La sfârșitul ședinței, ni s'a comunicat că n'a fost alcătuit nici un lot, dar că Luni 1 Mai dimineața, se va alcătui cele două echipe pentru partidele cu Kispest.

MATCHUL DE BAZA: VENUS—RIPENSIA

Ultimele observații se vor face Duminică, cu prilejul etapei a 7-a a Diviziei Naționale A.

Matchul de bază al selecționării va fi Venus—Ripensia.

In acest scop, se vor deplasa la Timișoara d-nii col. Th. Davilla și Octav Luchide.

Duminică seară, numiții oficiali vor ține o ședință sumară.

Iar Luni, Biroul se va întruni din nou pentru a alcătui cele două echipe care se vor întâlni cu Kispest.

TOTUȘI...

Cu toate acestea, am fost informați că există un lot pe care însă, Biroul — din diverse motive — nu-l face public.

Am aflat, însă, că se intenționează utilizarea lui Prassler ca extrem dreapta, iar Dobay să joace stânga, interi fiind Bodola și Reuter.

DATELE DIVIZIEI A ȘI ALE CUPEI ROMANIEI

Biroul, analizând programul campionatului național și al Cupei României, a fixat următoarele date:

Divizia Națională A:

30 Aprilie, 10 Mai, 14 Mai, 27 Mai, 1 Iunie (Venus-Rapid) și 25 Iunie.

Cupa României:

4 Iunie (sferturile de finală), 2 Iulie (semi-finalele) și 9 Iulie (finala).

Datele acestea au fost fixate în ipoteza că Cupa Europei Centrale va începe la 18 Iunie.

CUM SE MAI POT PIERDE PUNCTE IN CAMPIONAT

In materie de regulament, și anume în cazul când arbitrul delegat nu se prezintă, Biroul s'a pronunțat jurisprudențial că dacă grupările nu cad de acord în alegerea arbitrilor, vor pierde amândouă jocul.

ANULARI DE JOCURI INTERNAȚIONALE

Dat fiind faptul că la 10 Mai se joacă pentru Divizia A, s'a respins cererea Victoriei de a întâlni pe Kispest la 10 Mai și a revocat autorizația dată întâlnirilor Timișoara—Belgrad, dela aceeași dată.

ALTE DECIZII

Au fost suspendate grupările Mureșul și Rovine Griviția până la plata sumelor de 5.000 și 8.700 lei, respectiv, grupărilor Gloria C. F. R. și Zs. A. K. (Subotița).

In cazul litigiului Amefa—Sparta (Mediaș), se va propune grupării Sparta datele de 7 și 18 Mai pentru disputarea jocului.

Jucătorul Gh. Antonescu — la reclamația grupării Aninoasa — a fost trimis în judecata Districtului București.

S'a luat act de cererea grupării U. D. R. de a se institui o anchetă cu privire la jocul cu Rapid.

Juventus-Rapid la A. N. E. F.?

După cum se știe, Duminică se dispută în Capitală matchul Juventus—Rapid.

După toate probabilitățile, acest joc se va desfășura pe stadionul A.N.E.F.

Campionatul ITALIEI

Etapa 27-a a campionatului italian, care s'a disputat Vineri, s'a soldat cu următoarele rezultate :

Torino-Liguria 1 : 0.
Milan-Juventus 0 : 0.
Novara-Triestina 1 : 0.
Lazio-Lucchese 5 : 0.
Bologna—Modena 1:1.
Livorno—Roma 3:1.
Bari—Napoli 1:1.
Genova—Ambrosiana 3:1.

In urma acestor rezultate, clasamentul este următorul :

Bologna	27	14	10	3	48:29=38
Torino	27	13	9	5	41:26=35
Genova	27	13	6	8	47:28=32
Ambrosiana	27	12	8	7	46:32=32
Liguria	27	12	6	9	31:27=30
Napoli	27	9	10	8	27:30=28
Roma	27	12	3	12	33:33=27
Lazio	27	11	5	11	32:33=27
Bari	27	9	8	10	29:39=26
Juventus	27	7	11	9	24:31=25
Milano	27	8	7	12	32:32=23
Novara	27	8	7	12	26:29=23
Triestina	27	7	8	12	20:24=22
Lucchese	27	6	10	11	28:51=22
Modena	27	7	7	13	26:38=21
Livorno	27	8	5	14	36:44=21

Varyassi va fi angajat de Juventus...?

Am anunțat la timp că Juventus intenționează să achiziționeze mai mulți jucători de valoare în luna Iunie.

In primul rând gruparea roș albastră va angaja un fundaș de valoare.

Se pare că noul partener al lui Dragomirescu va fi Varyassi, actualul fundaș stânga al Gloriei din Arad.

Cu mare greutate

A fost alcătuită reprezentativa europeană de box amator

Imediat după terminarea campionatului european de box amator, comisia de selecție a F. I. B. A. s'a întrunit în ședință specială pentru a alcătui reprezentativa continentală care va întreprinde turneul prin America.

Sarcina selecționeurilor a fost extrem de grea, fiindcă Germania, Polonia și Anglia au refuzat să dea pugiliști echipei.

După lungi tergiversări s'a alcătuit următoarea reprezentativă:

CATEGORIA MUSCA
O. Lehtinen (Finlanda)

CATEGORIA COCOȘ
A. Nardechia (Italia)

CATEGORIA PANA
U. Sergo (Italia)

CATEGORIA UȘOARA
E. Dowdall (Irlanda)

CATEGORIA SEMI-MIJLOCIE
H. Agren (Suedia)

CATEGORIA MIJLOCIE
I. Raadi (Estonia)

CATEGORIA SEMI-GREA
M. Mussina (Italia)

CATEGORIA GREA
B. Lazzari (Italia)

SPORT IN IMAGINI

Un duel Regdon-Baratky, care se va termina în favoarea ripensistului. Dar numai după ce face un foult, cum se vede mai sus

Naciu trage puternic, dar — ghinionul lui!... — balonul se loveşte de piciorul lui Bökk

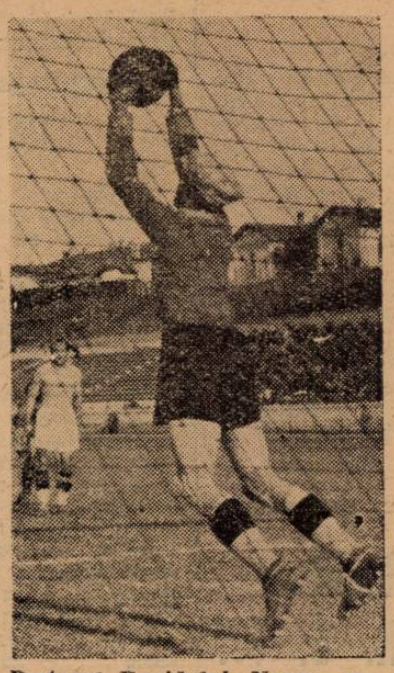

Portarul Rapidului, Negru, culege uşor un balon rătăcit

Petrică Rădulescu în acţiune. Sare şi boxează balonul departe peste adversar.

SP. STUDENŢESC — TRICOLOR C. F. P. V. — Schramek salvează în ultimă instanţă, plonjând în picioarele lui Ştefănescu şi Gh. Constantinescu

Plecarea în crossul Stadiului Român

Editura Societăţii Anonime „Universul", Bucureşti, Str. Brezoianu Nr. 23—25 — România

BIBLIOTECA CENTRALĂ „ASOCIAȚIUNII"

Taxa poștală plătită în numerar conform aprobării dir. g-rale p. t. t. nr. 70.346/938.

2 LEI

UNIVERSUL

12 PAGINI
114-1939

Redacția și Administrația: Palatul „UNIVERSUL", str. Brezoianu 23—25. Telefon: Centrala: 3.30.10; Redacția: 4.21.81. Redactor responsabil EUGEN DUMITRESCU

Proprietar: „Universul" S. A. Adm.-delegat STELIAN POPESCU Inscris sub No. 167, Trib. Ilfov

Nr. 114. — Anul II ● BUCUREȘTI. — Joi 27 Aprilie 1939

ABONAMENTE: Pentru grupări sportive 1000 lei anual

1 an LEI 500
6 luni LEI 270
3 luni LEI 150

Echipele naționale A și B

pentru jocurile cu Kispest dela 3-4 Mai

alcătuite principial

Oficial și definitiv, echipa națională pentru matchul cu Iugoslavia n'a fost alcătuită, după cum nici echipele pentru jocurile cu Kispest dela 3 și 4 Mai.

Totuși, din cele ce împărtășesc majoritatea membrilor Biroului Federal, se pot face face anticipări. Căci echipele vor fi cunoscute oficial abia Duminecă sau Luni, după matchurile divizionare, ultimul criteriu de selecționare.

ECHIPELE PENTRU KISPEST

In ce privește matchurile cu Kispest, la 3 Mai va juca echipa națională B, care — după toate probabilitățile — va avea următoarea înfățișare:

Iordăchescu-Duce, Bürger-Pal, Juhasz, Lupaș (Demetrovici)-Prassler, Bogdan, Baratky, Spielmann, Gică Popescu.

Ca rezerve vor funcționa: Sadowsky, Nistor, Pop Vasile, Ene, Orza, Slivaț.

La 4 Mai, echipa A va primi replica grupării maghiare. Și va juca probabil formația:

Pavlovici - Sfera, Damian-Vintilă, Fieraru, Demetrovici (Lupaș) - Bindea, Ploeșteanu, Baratky, Reuter, Dobay.

Rezerve: toți jucătorii din ajun.

Lotul va cuprinde în total cca 25—30 de jucători.

Campionatul european de lupte greco - romane dela Oslo

Oslo, 25. — Ieri a început aci campionatul european de lupte greco-romane, ținându-se totodată și congresul federației internaționale a acestui sport.

S'a luat sumar în discuție toate punctele prevăzute în ordinea de zi și s'a hotărât să se complecteze această ordine de zi urmând ca discuțiunile de fond să aibă loc în congresul mondial, care a fost convocat cu ocazia jocurilor olimpice din 1940, la Helsinki.

La acest campionat european numai țările: Germania, Suedia, Finlanda, Letonia, Norvegia și Turcia participă cu echipe complecte, așa că numai ele vor concura pentru Cupa Națiunilor a Regelui Haakon.

Rezultatele primei zile a acestui turneu internațional sunt:

Categoria cocoș: Johanssen (Danemarca) b. Maise (Estonia) 2:1 la puncte, Buhlheim (Germania) b. Stokke (Norvegia) 3:0, la puncte, Kisseli (Finlanda) b. Olcay (Turcia) 3:0, la puncte.

Categoria pană: Svensson (Suedia) b. Kunzins (Letonia) 3:0, la puncte, Pihlamjamaeki (Finl.) b. Perret (Elveția) prin tuș, Schmitz (Germ.) b. Fevaag (Norvegia) prin tuș, Tóth (Ungaria) b Issik (Turcia) prin descalificare.

Categoria mijlocie: Alatti (Italia) b. Kovács (Ung) 3:0, la puncte, Mersinins (Turcia) b. Ozquins (Letonia) 3:0, la puncte, Simonsen (Danemarca) b. Ulnoc Franța) 3:0, la puncte, Fikkusaari (Finl.) b. Jochanson (Norv.) prin tuș, Johansson (Suedia) b. Rooland (Estonia) 3:0 la puncte.

Comitetul C. E. C.

Toate țările participante sunt de acord cu continuarea competiției...

...iată concluzia raportului depus de d. profesor Pelikan

Duminică dimineață s'a întrunit la Milano comitetul restrâns al Cupei Europei Centrale, prezidat de d. prof. Pelikan, în completul d-lor Minder (Ungaria) și Coppola (Italia).

Comitetul a luat în discuție raporturile d-lor Pelikan și Minder din care reiese clar că toate țările sunt pentru menținerea Cupei Europei Centrale și în toate țările s'au făcut toate pregătirile necesare pentru organizarea matchurilor acestei competiții.

Datele și programul, stabilite la Zürich, rămân valabile.

Ședința s'a terminat cu discutarea unor chestiuni financiare și de organizare.

Jucătorii români de tennis n'au sosit nici aseară!...

Ei sunt așteptați pentru azi

Jucătorii români de tennis, d-ra Berescu, C. Tănăsescu, C. Caralulis și M. Bădin, cari au participat la campionatele internaționale de tennis dela Roma și cari urmau să sosească aseară în Capitală, n'au venit.

Câțiva prieteni și cunoscuți cari au așteptat aseară „Simplonul" în gara de Nord, au așteptat în zadar, căci trenul internațional a venit, dar fără jucătorii români.

După cum am fost informați de d-ra Caralulis — sora jucătorului — într'o scrisoare trimisă la București Tache Caralulis ar fi pomenit de un match inter-orașe Tunis-București, care trebuia să se dispute la Roma. După toate probabilitățile, acest match s'a disputat, — Sâmbătă și Duminică — și astfel se explică întârzierea jucătorilor.

In orice caz tennismanii români trebue să sosească în cursul zilei de azi — poate cu acceleratul de 9,42 sau cu Simplonul de 21,45 — pentrucă mâine seară ei trebue să plece la Varșovia, unde joacă Sâmbătă, Duminică și Luni împotriva Poloniei.

SON, campion olimpic 1936, campionul european 1938 și al Angliei, învingătorii dela Boston și Praga, cum și reprezentanții Angliei, Poloniei, Suediei, Germaniei, Finlandei, Perului și ai statelor balcanice vor participa la marathonul internațional dela Athena

Athena, Aprilie (corespondență). — *Federația elenă de atletism lucrează cu multă grijă la alcătuirea programului internațional pentru a doua parte a anului curent.*

Și în special, pregătește marele marthon internațional care se va desfășura la toamnă la Athena.

Forul de specialitate a alcătuit o broșură-prospect, în limba engleză, cuprinzând un istoric al cursei de marathon, cum și traseul probei dela Athena. Broșura aceasta a fost trimisă odată cu invitațiile tuturor statelor.

O PARTICIPARE SELECTA

Până în prezent, federația elenă a primit câteva răspunsuri de participare sigură.

Astfel, au anunțat că vor fi reprezentate la marathonul internațional dela Atena, țările următoare:

Anglia, Polonia, Suedia, Germania, Peru, Finlanda și statele balcanice.

...ȘI INVITAȚI DE MARCA

Pe lângă acestea, forul elen s'a asigurat și de participarea campionului olympic 1936 Kiki-Son, a campionului european pe 1938, a câștigătorului titlului englez și a învingătorilor dela probele de marathon internațional din Boston și Praga, pe care i-a invitat pe cheltuiala sa.

RASPUNSUL POLONIEI...

...la invitația Greciei, se termină în modul următor:

„...Ce onoare mai mare decât să lupte în glorioasa dvs. patrie poate fi pentru un atlet. In țara civilizației, a frumosului, leagănul atletismului.

„Il vor însoți eroii din Delfi și semi-zeii din Olymp. Il va lumina cel mai strălucitor soare și-l vor umbri laurii din Atica."

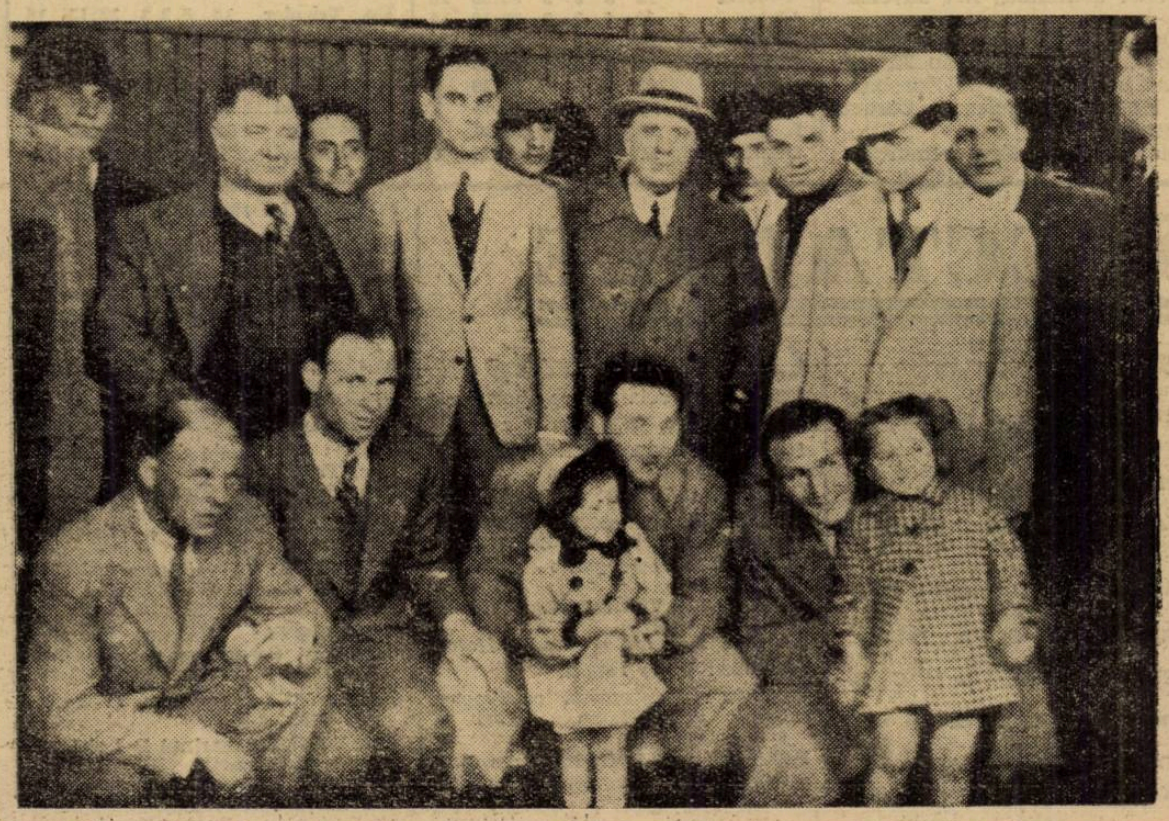

Football Football Football Football Football Football Football

Campionatul juniorilor

Sportul Studențesc

la egalitate de puncte cu Venus, însă cu două matchuri mai mult jucate

Turda a stabilit scorul etapei

Campionatul juniorilor în divizia națională continuă să se desfășoare cu multă înflăcărare.

Fiecare etapă ne aduce rezultate strânse astfel că lupta pentru primele locuri va fi dusă mai departe.

Aruncând o privire asupra clasamentului actual, constatăm cu mare ușurință că șansele la titlu le au echipele Venus și Sportul Studențesc.

Aceasta numai cu o anticipare. Venus, cu două jocuri mai puțin jucate, și-a acumulat 21 de puncte fiind la egalitate cu Sportul Studențesc.

Pentru a mai emite pretenții la titlu, studenții au neapărată nevoe să câștige toate jocurile viitoare și Venus să piardă cinci puncte. Nu se știe, până la urmă,

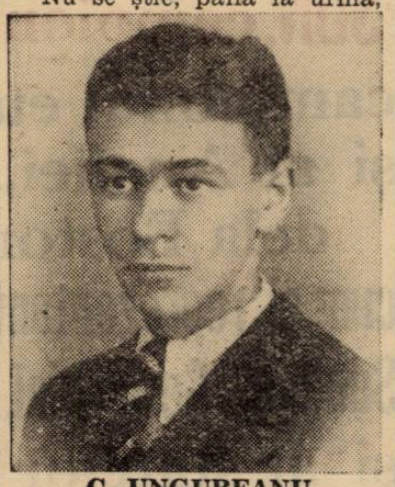

C. UNGUREANU

cine va reuși să detroneze pe „negrii".

Cele patru jocuri disputate Duminică ne-au adus rezultate stânse, fără nici-o surpriză însă.

Scorul zilei l-a stabilit Turda, care a întrecut pe Juventus cu 7—1.

Incontestabil că echipa de la Ghencea este superioară roș-albaștrilor și pe teren propriu poate învinge orice adversar. Această victorie le-a oferit locul al treilea în clasament amenințați fiind de Unirea Tricolor și Olympia.

Al doilea match disputat între Unirea Tricolor și Olympia s'a soldat cu o victorie la limită a oborenilor.

Situația acestor echipe în clasament este identică, astfel că abia după ultima etapă vom cunoaște locul pe care-l vor ocupa.

Și acum, să vorbim de echipa care amenință pe Venus, în speță Sportul Studențesc.

Având încă șanse la titlu. studenții luptă să câștige toate matchurile viitoare.

Victoria de Duminică asupra echipei din Dudești cu 2—0 le-a rotunjit și goal-averajul astfel că șansele se măresc.

Dar atâta nu este de ajuns. Trebue ca Venus să piardă câteva puncte și atunci Sportul Studențesc va trece în locul de cinste.

Echipele care închee plutonul sunt Luceafărul și Mociornița.

Jocul disputat Duminică între ele s'a soldat cu victoria primilor, după o luptă extrem de strânsă. Luceafărul rămâne în locul al noulea iar Mociornița nereușind să ia niciun punct, deține mai departe lanterna.

De altfel Mociornița nu mai are nicio șansă să scape de locul ultim.

Și acum să privim clasamentul:

CLASAMENTUL JUNIORILOR DIVIZIEI NAȚIONALE

Venus	12	10	1	1	40: 9	21
Sp. Stud.	14	9	3	2	39:18	21
Turda	14	7	4	3	46:23	18
Un. Tricolor	13	8	2	3	39:13	18
Olympia	13	7	4	2	33:22	18
Juventus	14	5	3	6	29:28	13
Macaby	13	4	1	8	26:47	9
F. C. Rapid	13	3	1	9	19:31	7
Luceafărul	13	2	3	8	21:33	7
Mociornița	13	0	0	13	10:78	0

Două jocuri dure și strânse

ARSENAL—CICLOP 2-1 (0-1)

Pe terenul „Militari" s'a disputat derbyul cat. II B. unde cei mai buni au câștigat.

Deși Arsenal a fost condus o repriză, a reușit să învingă.

Chiar dela început Arsenalul dominând adversarul și începe atacul la poartă!!

Pe rând Eracle, Dorobanțu și Mocanu lovesc barele. Nu este mai puțin adevărat că și portarul Ciclopului a primit câteva bombe.

O deschidere a Ciclopului și Chepet reușește să marcheze surprinzător luând conducerea echipei. Prima repriză se termină cu avantaj pentru Ciclop.

In repriza II Arsenalul, dându-și seama de însemnătatea celor două puncte în clasament, reintră decis să câștige. Și a câștigat datorită unei înaintări eficace. Arsenal presează și o passă dată de Eracle lui Popa, acesta din urmă cu o lovitură de cap magistrală, marchează imparabil în colț.

In ultimele minute de joc și Ciclop și Arsenal rămân în 10 jucători.

In minutul 85 același Popa marchează al doilea goal dintr'o passă a lu Mocanu.

Sfârșitul matchului găsește pe Arsenal dominând net adversarul.

Dela Arsenal s'au remarcat: Popa, cel mai bun din 22, urmând în ordine Eracle Dorobanțu, Mocanu, Dimulescu, Coravu și Șoancă.

Dela Ciclop s'au remarcat: portarul care a scăpat echipa dela un scor mult prea mare, Chepet, Banu și Vinteanu.

MILITARI — AVANTUL SPORTIV, UN MATCH EGAL ȘI DUR

Matchul dintre Militari și Avântul Sportiv disputat pe terenul din comună s'a terminat la egalitate 1—1. Trebue să menționăm însă că matchul a fost extrem de dur.

Echipa d-lui maior Dinulescu în mare formă a surprins pe adversar care a practicat un joc dur privând pe Avântul Sportiv de o victorie.

Clasamentele acestor serii se prezintă astfel :

CLASAMENTUL CAT. I-a SERIA B

Leonida	13	9	2	2	29:13	20
A. G. E. R.	13	9	2	2	34:16	20
Adesgo	11	7	1	3	30:10	15
A. S. C. A. M.	11	6	2	3	23:20	14
Militari	12	6	2	4	27:22	14
A. C. S. A.	12	5	2	5	34:20	12
Vergu	11	5	1	5	31:21	11
Av. Sportiv	12	2	1	9	13:36	5
Lupeasca	12	1	2	9	8:41	4
Pebe	11	1	1	9	9:39	3

CLASAMENTUL CAT. II-a SERIA B

Metalosport	12	11	1	6	58:13	23
Arsenal	13	11	0	2	49:16	22
Victoria	13	8	0	5	33:30	16
Ciclop	12	6	3	3	29:18	15
Mihăescu	12	6	3	3	24:15	15
Stăruința	12	4	2	6	19:28	10
Carmen	11	3	2	6	27:39	8
Orfeus	11	3	1	7	26:45	7
L. P. N.	12	2	2	8	20:36	6
Dâmbovița	11	0	0	11	7:52	0

D. general Gabriel Marinescu

a aprobat „cartea poștală" a echipei surdo muților

G-RAL GABRIEL MARINESCU

Am anunțat la timp că echipa surdomuților din România va participa la Olimpiada dela Stockholm, care se va ține anul acesta în luna August.

Pentru a strânge fondurile necesare deplasării, surdomuții vor vinde cărți poștale, de un model pe care l-am descris.

Se știe că pe această carte poștală figurează fotografiile d-lor general Gabriel Marinescu, președintele federației de football, și chestor Cuzin, președintele de onoare al clubului surdomuților.

Președintele federației a aprobat modelul și ministerul ocrotirilor sociale a permis vânzarea acestor cărți poștale.

SPORT ȘCOLAR

„CETATEA-ISMAIL"—REPREZENTATIVA LICEULUI „SF. DUMITRU" 6:1 (0:1)

Ismail, 25. — Pe stadionul „Sergiu Dimitriu", în prezența d-lui Stan Chiriță, comandantul legiunei de străjeri, și comandant M. Ivanov, profesor de educație fizică, s'a disputat matchul amical între campioana districtului Basarabia de Sud, Cetatea-Ismail și reprezentativa stolului liceului Sf. Dumitru.

CUM S'A DESFAȘURAT JOCUL

„Cetatea-Ismail" are lovitura de începere. In min. 15, Andrei II trimite pieziș lui Dima, care lasă mingea să treacă mai departe la Turturescu. Acesta ținând pe Orlov permite extremei Smărăndescu I să shooteze. Țintea sare, însă balonul antrenat de vânt îl depășește intrând în poartă, 1-0 pentru liceiști, scor care încheie primul mitemps.

Repriza secundă aparține „Cetății", care jucând cu vântul în spate reușește să refacă terenul pierdut.

Dela învinși s'au remarcat: Pavlov, Andrei II. Moldovan și Mircev, iar dela învingători locot. Cercel, Andrei I, Doagă, Feltiev,

Partida a fost condusă de d. Ciucea.

Echipele au prezentat formațiile :

„Cetatea-Ismail" : Țintea, Orlov, Ianchelevici, Andrei I, Giovanatti, Trofim (Joca), Feltiev, Doagă, Cercel, Ghelfan și Armenciu.

Reprezentativa liceului „Sf. Dumitru" : Pavlov, Mircev, Moldovan, Andrei II, Smărăndescu II, Abrașu, Smărăndescu I, Leahu, Dima. Turturescu, Burt.

LICEUL EUDOXIU HURMUZACHI-RADAUȚI CLASA V—CLASA IV 5:2 (3:0)

Rădăuți, 25. — Pe terenul H. L. A. s'a desfășurat matchul de football dintre echipele claselor V și IV ale liceuuli Eudoxiu Hurmuzachi din localitate.

Victoria a revenit clasei V, care a dispus de colegii lor cu 5-2, la pauză 3-0.

Punctele au fost marcate de Delanoff, Trufin, Marchidan (2) și Paukow pentru învingători, iar pentru învinși Mânăstireanu și Savencu.

Echipele au aliniat formațiile :

Cl. IV-a : Sachelarie L., Șindilariu, Hurduc, Marchidan C., Leontovici, Wlodinger, Mânăstireanu, Savencu, Lahrer, Horn, Wlodkowski II.

Cl. V-a : Savițchi A., Roghean M., Wlodkowski II, Mândreanu M., Pankow R., Buculei A., Dron R., Delanoff N., Trufin M., Marchidan I. Hâncu N.

SPECTACOLE

Teatre

NAȚIONAL : Ingerul a vestit pe Maria.

STUDIO : Acolo, departe.

LIGA CULTURALA : Burghezul gentilom.

REGINA MARIA : Flagrant delict.

MUNCA ȘI VOE BUNA : Relache.

COMOEDIA : Scandal la M. Carlo.

LIBER : Voiaj de nuntă.

MODERN : Soacra lui Adam.

PAX : Sfidătorii aerului și Băeți în

Cinematografe

ARO: Eroul dela Marna, jurnal și complectare.

SCALA: „Pentru Patrie", jurnal și complectare.

CAPITOL : Cauciuc și jurnal.

CARLTON: Necunoscuta din Monte-Carlo, journal și completare.

TRIANON : Intre glorie și dragoste.

A. R. P. A.: Vulturul Negru.

SELECT: Iluzii.

SAVOY: Senorita și Trader Horn.

FEMINA: Viața furată.

REGAL: „Bestia umană" cu Simone Simon, Jean Gabin, Jurnal și completare.

PALAS BULEVARD: Rapsodia diabolică, Călărețiii veseli și jurnal românesc,

FORUM: La răspântie și Colivia de aur.

CORSO: Suflete în ceață și Cântecul dimineții.

ELYSE: Petru cel Mare, Seducătorul și jurnal Paramount.

OMNIA: Alarmă în India și Diligența însângerată.

RIALTO : Ultimatum și Vreau să mă mărit.

BIZANTIN : Căpitan Benoit și Nostalgie.

NISSA: Trei fetițe dulci și Alibiul dr. Tindal.

ATENEUL TEI: Tigrul alb (Booloo) și Nostalgie.

AIDA: Trei camarazi și Răzbunarea zeului Siwa.

AMERICAN: In vâltoarea valsului (Trois valses) și Flăcări la orizont.

BARCELONA: Misiunea Locotenentului Perry, comedie, jurnal și trupă de reviste.

COTROCENI: Frou-Frou și O fetiță delicioasă.

CARMEN: Submarinul D I și Dragoste cu năbădăi.

DICHIU: Trei camarazi și Femei în lanțuri.

DACIA: Manechinul și Călărețiii veseli.

DIANA: Stan și Bran alpiniști și Ochii cari ucid.

EDISON: Seducătorul și O familie trăznită.

FRANCLIN: Aventură în zăpadă și Frou-Frou.

FLORIDA: Minciuna sfântă și Menaj parizian.

GRAND : Paramata și o aventură în Manhatan.

GLORIA: Baroana și valetul ei și Proscrisul.

ILEANA: Oameni care înfruntă moartea și Arme pentru China.

IZBANDA: Citadela și Oameni care înfruntă moartea.

LUCIFER: Vis de tinerețe și Oameni și fiare.

LIA: Crima Nataliei Roguin și Adio pentru totdeauna.

MARCONI: Olympiada, seria II-a, Adrienne Lecauvreur, jurnal și trupă de reviste.

MODEL: Oameni și fiare și Magda.

MARNA: Gunga Din, Trustul veseliei și trupă de reviste.

MILANO: Tu și Eu și Manuela.

NONI: O noapte la Shanghai și Vladia Korsakov.

NERO: Femei condamnate și Flăcări la orizont.

ODEON: Orientul în flăcări și Luna de miere la Paris.

PACHE : Trei fetițe dulci și Bătălia aurului (technicolor).

PARIS: Detectivul doamnei și Teroarea din Texas.

PAX: Sfidătorii aerului și băeți în uniformă.

RAHOVA: Gunga Din și Strada amintirilor.

REX: Gunga Din și Fecioara rătăcită.

SPLENDID: Zaza și Satana în frak.

TOMIS: Conflict și Inger și Demon.

TRIUMF : Bătălia aurului și Cei

UNIC: Adio pentru totdeauna și Crima Nataliei Roquin.

UNIREA: Cântecul dimineții și Mesagerul.

VENUS: Omul cu mască (Mascatul) și jurnal românesc.

VOLTA BUZEȘTI: Ulița durerii, Absențe nemotivate, jurnal cultural și revistă.

VOLGA: Olympiada, Șobolanul și Vizita președintelui Lebrun l' Londra.

football football football football

Ce e nou și interesant la F.R.F.A...

C.A.M.T. și Chinezul vor fuziona pentru a forma F. C. Timișoara?

Un arbitru român va conduce matchul Polonia—Bulgaria

Când se joacă matchul Letonia-România A

...și alte lucruri mai mult sau mai puțin oficiale, cari se discută în elegantele săli ale federației de football

Tot ce e nou și interesant la federația de football este foarte puțin oficial.

Când un lucru a devenit oficial poate fi interesant dar nu mai e nou. Pentrucă a fost discutat de toată lumea și toți aceia cari se perindă prin elegantele săli ale federației de fotball și-au dat părerea.

Tată pentru ce lucrurile, cari sunt în acelaș timp și noui și interesante, nu pot fi aflate decât pe animatele culoare ale federației.

SE CREEAZA F. C. TIMIȘOARA ?

Foarte probabil. Discuția dintre delegatul grupării muncitorești și d. Costel Rădulescu, cunoscutul arbitru, este semnificativă.

COSTEL RADULESCU

„După toate probabilitățile — spunea delegatul clubului timișorean — Chinezul va retrograda și C.A.M.T. va putea intra în prima divizie națională".

(Ceiace nu ar fi tocmai bine pentru footballul timișorean. Chinezul o duce și acum foarte greu din punct de vedere financiar iar C. A. M. T. nu va putea avea o situație financiară strălucită).

„Dacă lucrurile se vor petrece astfel, n'ar fi exclus să fie înregistrată a doua fuziune în Timișoara".

(Se știe că gruparea actuală a muncitorilor timișoreni a provenit din fuziunea dintre R. G. M. T. și C. A. T.).

„Noul club se va numi F. C. Timișoara".

„Și va face concurență Ripensiei — îl întrerupe d. Costel Rădulescu.

„Nu. Va fi doar un rival sportiv de prima mână al Ripensiei — precizează d. Kaufmann, care după toate probabilitățile va continua să fie reprezentantul clubului.

STATUTUL ANTRENORILOR A FOST DEPUS LA F.R.F.A.

Se știe că biroul federal, luând în discuție proectul de statut al asociației antrenorilor români, i-a obligat pe aceștia să introducă anumite modificări.

Noul proect de statut a fost prezentat iar biroului federal cu modificările ce i s'au adus. Forul a însărcinat pe d. Octav Luchide să verifice dacă modificările recomandate de F.R.F.A. au fost respectate.

Tot în legătură cu organizarea profesiei de antrenor, azi va începe trierea cererilor de licență.

Pentru ce icari nu au depus încă toate actele prevăzute de federație, s'a fixat un ultim răgaz de trei săptămâni pentru a le putea procura și depune.

Cei cari nu vor putea completa actele cerute, vor fi considerați ca... „puțin interesați" de a deveni antrenori și vor fi radiați.

D. COSTEL RADULESCU VA CONDUCE MATCHUL POLONIA—BULGARIA ?

La 4 Iunie se dispută la Cracovia matchul internațional dintre Polonia și Bulgaria.

Federația română de football a primit din partea forului polon o adresă, prin care acesta îi face cunoscut că a ales ca arbitru al întâlnirii de la 4 Iunie, pe d. Costel Rădulescu.

Adresa federației poloneze nu trebue să surprindă pe nimeni pentrucă activitatea internațională a arbitrului român este bine cunoscută și apreciată.

In orice caz faptul că federația de football poloneză a ales pe d. Costel Rădulescu ca arbitru al acestui match internațional, face cinste corpului nostru de arbitri.

PRIMUL MATCH LETONIA—ROMANIA

Programul matchurilor cu Letonia a suferit o modificare de dată.

Se știe că cele două partide ale naționalei letone fuseseră inițial fixate pentru 19 și 21 Maiu.

Pentrucă la 18 Maiu este sărbătoarea „Zilei Eroilor", primul match al letonilor a fost fixat la 18 Maiu.

Se știe că în cea dintâi întâlnire echipa Letoniei va juca împotriva echipei A, care va înfrunta la 24 Maiu națională Angliei.

Schimbarea aceasta a fost făcută pentru ca echipa să aibe timp să se odihnească.

D. OCTAV LUCHIDE OBSERVATOR LA BELGRAD

S'a scris că d. O. Luchide va pleca la Milano pentru a asista ca observator la matchul Italia—Anglia.

Este sigur însă acum că d. O. Luchide nu va asista la partida dela Milano.

OCTAV LUCHIDE

Va pleca în schimb la Belgrad decât acelea dela Bucu-Jugoslavia—Anglia.

Pentrucă — așa cum observă un oficial — este mai multă identitate între matchurile dela București și Belgrad și acelea dela București și Milano.

CUPA ROMÂNIEI în funcție de... C. E. C.

Membrii comisiunei Cupei României încearcă toate posibilitățile pentru a putea termina încă în timpul sezonului ediția de anul acesta a competiției și a nu se ajunge ca finala să se dispute într'o indiferență generală ca anul trecut.

FINALA LA 2 IULIE ?

Astfel s'a hotărît în principiu ca în cazul când cupa Europei Centrale nu va începe la 18 Iunie sau — ceeace este foarte posibil — nu se va disputa de loc, datele restului etapelor Cupei României să fie următoarele :

25 Iunie semifinala.

18 Iunie sferturi de finală.

3 Iulie finala.

JUVENTUS s'a întors

NACIU a nimerit de trei ori bara și un penalty imaginar...

...iată explicația rezultatului de la BAIA MARE

Pentrucă a luat „personalul" Juventus s'a întors la București abia eri la 5 dimineața. Din acest motiv antrenamentul de eri a fost amânat pentru azi după amiazi. La cabană, firește.

EXPLICAȚIA SCORULUI

La Baia Mare, echipa bucureșteană a făcut o figură frumoasă și cu mai mult noroc putea câștiga.

In acest sens declarațiile unui conducător sunt semnificative:

„Am pierdut pe nedrept, spune el. Arbitrul a acordat cu prea multă ușurință un penalty împotriva noastră. Brandabura s'a aruncat în mingie, Oprea s'a împiedicat de el și a căzut. Nici urmă de foult.

Echipa a jucat foarte bine. Ca în matchul cu Ripensia de la București.

Chiar conducătorii lui F. C. Carpați recunosc că trebuia să câștigăm cu cel puțin două puncte diferență. Naciu a tras trei bare iar Prassler a întors trei mingii milimetric pe lângă bară, dela mică distanță de poartă.

Pentru matchul cu Rapid nu avem nicio teamă. Dacă echipa joacă așa cum a jucat la Baia Mare nu poate pierde".

Pentru 7 Maiu

MATOSICI III,

„OMUL CARE NE-A INVINS LA BUCUREȘTI" ESTE CONCURAT DE . . . MATOSICI I

Când iau sfârșit lucrările de selecționare în JUGOSLAVIA

Lucrările pentru selecționare n'au luat sfârșit nici în Jugoslavia. Selecționeurul unic, d. dr. Bosco Simonovici, urmărește cu atenție jucătorii selecționabili și face observații scrise pentru fiecare, după matchurile urmărite.

Cum însă, matchul cu România are loc la 7 Mai, d. dr. Simonovici va alcătui echipa națională definitivă după etapa ultimă a campionatului național. Aceasta se va disputa Duminică și, seara, selecționeurul unic va prezenta comitetului federației jugoslave echipa.

E de remarcat că în aceeaș zi iau sfârșit și la București lucrările de selecție.

Expediția jugoslavă va pleca — după toate probabilitățile — spre București, Joi, urmând ca Vineri, 5 Mai, să sosească în Capitală.

MATOSICI III SAU MATOSICI I

Anul trecut, în matchul disputat la București, Jugoslavia a câștigat cu 1—0, datorită lui Matoșici III, care a înscris punctul victorios.

Talentatul atacant al echipei Haijduc din Split este în mare formă și în prezent și a intrat în vederile selecționeurului. Nu este deci exclus să-l vedem din nou la București.

Dar surpriza poate fi mai mare, căci este foarte probabil să fie selecționat și Matoșici 1, fundașul lui Hajduc. Nu însă în postul de fundaș, ci în acela de... centru înaintaș.

Dela începutul campionatului, Matoșici I joacă în acest post și a ajuns să concureze pe fratele său, care conduce în clasamentul goal-geterilor.

Football Football Football Football Football Football Football

Reveniri și comentarii

după etapa trecută a div. naționale B

Gloria C.F.R. și-a fortificat poziția. Mureșul mai are un singur rival: Industria Sârmei care, deabia promovată în B, vrea să promoveze din nou C. A. O. este un demn rival pentru C. A. M. T.

Dumineca trecută s'a disputat o nouă etapă a diviziei naționale B, foarte importantă din punct de vedere al clarificărilor pe cari le-a adus în clasamentele grupelor nordice ale ambelor serii. Inainte de a începe discuția asupra lor, ne vom ocupa însă despre retragerea celor două echipe Șoimii și Jahn din campionat.

De când s'a înființat divizia națională B, Șoimii începe în fiecare an campionatul, pentru ca în spre sfârșit să se retragă. Este aproape un sistem și credem că la toamnă nu vom mai avea ocazia să ne ocupăm de sibieni decât ca echipă districtuală.

Cu Jahn este aproape aceeași situație numai că echipele din est au condiții de trai excepțional de grele și gestul e scuzabil ușor.

Si acum despre cei ce au jucat. Arătam mai sus că s'au produs importante clasificări în clasamentele grupelor nordice ale ambelor serii Astfel, Gloria C. F. R. învingând pe Dragoș Vodă se poate socoti virtual campion al grupei căci are avans deja acum 5 puncte și e foarte greu — dacă nu imposibil—să mai piardă vre-un joc până la sfârșit.

In grupa de nord a seriei vestice s'au produs clasificări nu în privința leaderului, ci în aceea a celor cari mai pot avea pretențiuni la primul loc Să ne explicăm: până acum existau 4 candidați cu șanse sensibil egale: Mureșul, Universitatea, Crișana și Industria Sârmei. Au mai rămas doar doi candidați: Mureșul cu 20 puncte și Industria Sârmei cu 18. Universitatea și Crișana pierzând, au ieșit din cursă.

Ca aspect general, etapa a fost mai calmă decât este nota obicinuită. Sunt totuși de remarcat câteva rezultate excepționale: rezultatele Macabilor, Craiovanului și al C. A. O-ului

GLORIA C. F. R. CEA MAI BUNA ECHIPA DIN EST

Matchul de care depindea aproape supremația în Estul țării s'a disputat la Galați între Gloria C. F R. și Dragoș Vodă. Gazdele au câștigat detașat cu scorul cunoscut Nu faptul că au câștigat, cât mai ales maniera în care au reușit s'o facă, îi instalează pe învingători incontestabil ca cea mai bună echipă din grupa de nord a seriei estice și arată precis că locul ce-l ocupă în clasament este cum nu se poate mai justificat. In această parte a țării footballul este în mare declin față de trecut sau mai bine zis s'a oprit la valoarea ce avea acum 10 ani; n'a mai progresat de atunci Singur care s'au impus a fost Dragoș Vodă dar retrogradarea a sdruncinat-o adânc și îi va trebui încă timp până să se refacă. Gloria C. F. R. a profitat de conjunctura favorabilă a împrejurărilor și cu o echipă bine pusă la punct a reușit să se impue din ce în ce, ajungând azi cea mai bună echipă din regiune, unul din cei mai serioși candidați la promovare și un adversar de temut pentru orice echipă din țară.

Despre matchul cu Dragoș Vodă ce se mai poate spune? Gloria a dominat 85 minute din 90 și dacă nu a înscris mai multe goaluri nu e nici un motiv pentru echipa cernăuțeană: singur portarul Ianoș se poate mândri căci a apărat formidabil salvându-si echipa de la un dezastru

VICTORIA D. V. A-ULUI

Traian din Tighina a primit vizita D. V. A-ului din Galați de care s'a lăsat învins pe teren propriu după ce cu o săptămână înainte repusese o victorie categorică în deplasare. Faptul este caracteristic pentru majoritatea echipelor din această grupă de clasă modestă. Ele nu au o continuitate de comportare realizând fluctuații mari dela o săptămână la alta. Gazdele, deși prin prisma rezultatelor obținute până acum în clasament erau arătate ca vădit inferioare adversarului lor. Noi le-am acordat creditul nostru în baza avantagiului terenului pe care însă n'au știut să-l speculeze. Faptul că a pierdut acest joc îngreunează foarte mult stuația echipei din Tighina care cu foarte mare greutate va mai putea evita retrogradarea. In schimb cele două puncte câștigate de la Traian nu sunt de nici un folos D. V. A-ului căci la primul loc nu au nici o șansă ba mai mult, nu se știe dacă până la sfârșit va reuși să se mențină și al doilea.

H. L. A. IN PROGRES SAU SPORTING IN REGRES ?

Incontestabil, o surpriză căci Sporabia a reușit să termine la egalitate cu H. L. A. Rădăuțenii au condus de două ori și gazdele abia au reușit să egaleze.

Incontestabil o surpriză căci Sporting până acum nu era socotit ca învingător cert pe terenul său. Care să fie explicația ultimului rezultat? După noi faptul că H. L. A. a făcut în ultim snrdl e(j cmfw taoi rdo centuate. Rădăuțenii și-au pus la punct o echipă bună, capabilă să înfrunte multe din grupa ei.

In schimb Sporting nu mai este în forma din toamnă când putea fi socotit printre cele mai bune din grupă. Echipa din Chișinău a decăzut epuizată de eforturi și prevedem că până la sfârșitul campionatului va mai pierde încă multe matchuri. Și probabil că va mai coborî un loc sau chiar două în clasament

UN DERBY ANOST

A fost la Iași unde s'au înfruntat Victoria C. F. R. și Textila M V. Deși s'a luptat întens, spectacolul aproape că n'a existat. Victoria este mereu în regres și joacă din ce în ce mai slab iar Textila s'a lăsat angrenată în sistemul de joc fără noimă al adversarului. Ca rezultat — după aspectul matchului — nici nu se putea ceva mai just. Ocazii au avut — slavă Domnului — fiecare dintre adversari, dar nici unul n'a reușit să concretizeze ceva. O caracterizare precisă a acestui derby ar fi un match între apărări.

GRUPA DE SUD

MACABY IN FORMA MARE

Gruparea cartierului Dudești a obținut la Constanța o victorie mai mult decât categorică în dauna A S. Constanței, dovedind o formă și o condiție cu adevărat impecabile. Bucureștenii confirmă prin acest rezultat performanța reușită în turneul pascal în capitală și se situiază în primele rânduri ale divizionarelor B din grupa lor. Incontestabil că la aceste succese nu trebue neglijat aportul fostului antrenor juventist Braun, care a pus echipa perfect la punct și mai ales i-a imprimat o concepție de joc bine definită.

Fără să încercăm de loc să micșorăm meritele învingătorilor, trebue — în calitate de cronicari obiectivi — să acordăm învinșilor cele mai largi circumstanțe atenuante cu tot scorul sever la care au pierdut. Jucătorii s'au prezentat pe teren complect neantrenați căci trei săptămâni în șir fuseseră concentrați. In plus echipa a fost complectată și cu două rezerve — mai bine zis jucători noi legitimați adhoc — pentru a complecta lipsurile a doi titulari ne înapoiați încă de la datorie. In asemenea condițiuni înfrângere e oarecum scuzabilă.

U NADEVARAT DERBY

A fost matchul de la Brăila dintre Dacia Unirea și Franco Româna. A fost o luptă cu adevărat „la sânge". Arbitrul a fost silit în minutul 17 să oprească matchul și să dea tuturor jucătorilor un avertisment general pentru joc brutal. Asta i-a mai potolit. Un adevărat noroc că matchul a avut parte de un arbitru energic căci altfel cine știe ce se mai întâmpla.

Interesant de remarcat că după ce Franco Româna a deschis scorul, Dacia Unirea conducea la un moment dat cu 3:1. Revenirea francișților a fost splendidă și egalarea ce-au obținut pe deplin meritată.

Matchul? O frumusețe. S'a dovedit odată mai mult că brăilenii știu să joace foarte bine football. Cu această ocazie s'a impus din nou Weisz de la Dacia Unirea ca unul din cei mai complecți atacanți din țară. Dar în genul Brăilei: joacă numai când vrea

MOMENT PSIHOLOGIC ?

Telefon Club a învins — în Capitală — A. C. F. R. cu 4:1. Rezultat surprinzător în orice caz deși pepiniera Venusului când linia ei de atac e bine dispusă e periculoasă pentru foarte mulți ..

Matchul a avut o primă repriză dramatică. Brașovenii au deschis scorul și gazdele cu toată dominarea lor n'au putut egala decât din penalty. Oaspeții au protestat îndelung împotriva acordării loviturei de pedeapsă dar arbitrul n'a ținut în seamă. In urma acestui fapt A C. F. R.-ul și-a pierdut moralul și Telefon Club i-a dominat cu ușurință dar a marcat cu foarte mare greutate. In orice caz fără egalarea din penalty, soarta matchului ar mai fi rămas poate mult timp nesigură și cu siguranță că scorul era mai mic.

SERIA VESTICA

GRUPA DE NORD

UNIVERSITATEA INSUFICIENT PREGATITA

Foștii divizionari A din Cluj au jucat la Tg. Mureș cu Mureșul și au fost învinși confortabil. Au prezentat o echipă lipsită de serviciile a doi din cei mai buni titulari ai ei: fundașul Iancovici și mijlocașul David. Le acordăm circumstanțe atenuante, după noi doar platonice însă, căci nu prea au drept la ele. Vrem să scoatem în evidență cu aceasta ocazie, câteva lucruri ce se cer neapărat remarcate.

In primul rând comportarea Mureșului. Atât ca joc pe teren cât și ca sportivitate în afara lui. Reamintim că după ediția din toamnă a acestui match disputată la Cluj, Mureșul s'a plâns de „primirea" ce i s'a făcut. Gazde acum, mureșenii n'au căutat să se revanșeze și de o sportivitate perfectă și-au primit oaspeții așa cum se cuvine.

In al doilea rând trebue să subliniem starea de pregătire sumară în care s'a prezentat Universitatea Era un match unde își putea câștiga dreptul de a reintra în prima divizie. Totuși clujenii au nesocotit prilejul crezând că renumele de care se bucură încă în Ardeal este suficient pentru a le asigura victoria. Noi credem că tocmai din dragoste pentru acest renume trebuiau să se pregătească pe cât posibil mai serios. In ultimele 20 minute ale matchului nu au mai contat, nu mai puteau juca. Să fie mulțumiți că n'au pierdut mai rău.

Pentru anul acesta Universitatea a pierdut prilejul de a promova. Poate la anul. Dar câte nu se schimbă într'un an ...

LA CAMPIA TURZII...

Industria Sârmei a repurtat o nouă victorie de data aceasta în dauna Crișanei din Oradea. Pentru orădeni, pierderea matchului a fost cu deosebire dureroasă căci odată cu cele două puncte au lăsat la Câmpia Turzii și orice speranță de a mai putea concura anul acesta la titlul grupei. Matchul a fost frumos și gazdele au meritat pe deplin victoria conducând jocul cea mai mare parte din timp.

Invingătorii sunt desigur cea mai merituoasă grupare din întreaga divizie secundă. Promovați abia anul acesta, nu numai că au o comportare unitară dar prin rezultatele ce obțin ajung să se claseze la locul al doilea în clasamentul grupei având cele mai mari șanse de a detrona pe leader și — în caz când lucrurile s'ar petrece așa — de a promova în prima divizie națională!

După cum se vede pot parcurge în trei ani întreaga filieră a foot ballului nostru, lucru pentru care majoritatea cluburilor noastre luptă ani de zile.

Dacă Industria Sârmei reușește să promoveze anul acesta, reușește cea mai mare performanță în foot ballul nostru în ultimii ani.

Revenind la Crișana, menționăm că a jucat bine dar ca de obiceiu inegal. După partida bună din săptămâna trecută, acum atacul a fost din nou ineficace

TRICOLOR IN REVENIRE

Stăruința a dispus la scor de Tricolor din Baia Mare. Pe teren însă adversarii au fost de forțe sensibil egale și au dat loc unei lupte de toată frumusețea. Dacă a câștigat Stăruința, a fost numai pentru că este mult mai eficace

Cu toată înfrângerea suferită, noi acordăm Tricolorului încrederea noastră. Echipa este în mare revenire de formă și nu va întârzia până ce va fi din nou complect pusă la punct. Atunci cu siguranță că va reuși — mai ales pe terenul său — câteva rezultate car vor face senzație.

Despre Stăruința deasemenea numai lucruri bune. Fără să fie de valoare excepțională azi — are numai tineri — va fi foarte puternică în curând

OLIMPIA SE CONFIRMA

După victoria repurtată la Satu Mare asupra Stăruinței, Olimpia a învins S. G. S.-ul la Sibiu. O performanță care nu poate fi în niciun caz trecută cu vederea. Invingătorii după ce au început campionatul slab, cu o echipă de juniori și demoralizați în urma retrogradării, sunt acum complectamente refăcuți. Cele două victorii consecutive o spun cu ușurință și probabil că Olimpia mai are încă un cuvânt greu de spus în desfășurarea campionatului actual.

S. G. S.? In refacere după perioada de concentrări. Acum are toți jucătorii disponibili și se pregătește intens pentru a reajunge în forma din toamnă. Numai că trebue să se grăbească pentru că altfel este ajuns din urmă și e foarte greu de evadat din zona retrogradării...

GRUPA DE SUD

Capricioasa echipă Craiovan din capitala Olteniei a realizat din nou o performanță admirabilă după ce cu o săptămână înainte jucaseră cum nu se poate mai slab. Să fie într'adevăr o revenire de formă sau numai un capriciu al echipei care știe mult foot ball dar nu joacă decât atunci când vrea? Nu știm ce să mai credem. Din prudență refuzăm să catalogăm azi pe Craiovan. Așteptăm până după Dumineca viitoare să vedem dacă nu cumva pierde din nou la scor. Menționăm însă că în orice caz ar fi cel mai potrivit moment să-și strângă rândurile pentrucă altfel nu va putea evita retrogradarea.

Cât despre Jiul, este de la începutul sezonului în continu declin de formă.

Momentan mai deține încă locul al doilea al clasamentului dar în niciun caz pentru multă vreme. Unde sunt timpurile când minerii erau campioni naționali ?

C. A. O. CEL MAI SERIOS RIVAL AL C. A. M. T.-ULUI

C. A. O. echipa care acum câțiva ani ne-a dus faima peste mări și țări ajunsă azi în divizia doua vrea cu orice chip să promoveze. Și-a strâns rândurile și cu echipa în mare majoritate întinerită, luptă din răsputeri să parvie. După matchul câștigat la Lugoj împotriva Vulturilor Textila au șanse serioase. De altfel în momentul de față oradenii sunt singurii rivali demni ai C. A. M. T.-uui și au cu siguranță o echipă mai bună. Timișorenii trebue să fie foarte atenți.

Matchul de la Lugoj a fost un adevărat regal. Gazdele și ele în formă și cu o echipă foarte bună, au trebuit să se închine în fața superiorității adverse.

MINERUL LUPTA DIN GREU

La Alba Iulia Minerul a reușit cu greu să-și asigure două puncte în dauna Unirii M. V. Matchul a fost foarte strâns și învingătorii nu se pot plânge de ghinion...

Notăm că și ei par în regres pe când gazdele sunt mult mai bine ca în toamnă.

La 1 Mai,

Sp. Studențesc vrea să joace la Lugoj sau Craiova, iar Chinezul la București

Deoarece Luni este sărbătoare — 1 Mai, — Sp. Studențesc — care joacă Duminică la Arad — vrea să perfecteze un match la Lugoj sau Craiova.

In acest scop, a și făcut ofertele respective.

*

Deasemenea, Chinezul — care are match la Ploești — s'a oferit grupării Macaby pentru un match la 1 Mai, la Ciocanul.

Timișorenii însă, au pretenții materiale exagerate: 20 mii lei..

Campionatul FRANȚEI

Duminică, în cadrul campionatului francez nu s'au disputat decât trei matchuri. Surpriza zilei a furnizat-o Excelsior din Roubaix care a sdrobit pe R. C. Paris cu 6:2:

Iată rezultatele:

Excelsior — R. C. Paris 6:2
St. Etienne — Lens 1:1
Sl. Ostrava 16 6 3 7 24:31=15

Clasamentul:

Ol Marseille	**25**	**16**	**4**	**6**	**51:29=36**
R. C. Paris	**26**	**14**	**6**	**6**	**55:36=34**
Sète	**25**	**15**	**4**	**6**	**54:34=34**
St. Etienne	**25**	**13**	**5**	**7**	**41:27=31**
Ol. Lille	**25**	**13**	**5**	**7**	**39:30=31**
Lens	**26**	**9**	**9**	**8**	**49:39=27**
Metz	**25**	**11**	**5**	**9**	**45:43=27**
Fives	**25**	**11**	**4**	**10**	**51:48=26**
Strasbourg	**26**	**9**	**8**	**10**	**37:39=25**
Sochaux	**24**	**10**	**4**	**10**	**45:33=24**
Le Hâvre	**26**	**9**	**6**	**11**	**40:46=24**
Excelsior	**26**	**6**	**8**	**12**	**50:61=20**
Cannes	**26**	**8**	**4**	**14**	**39:58=20**
Antibes	**25**	**6**	**6**	**13**	**18:45=18**
Rouen	**26**	**5**	**7**	**14**	**26:45=17**
Roubaix	**26**	**3**	**7**	**16**	**23:56=14**

Campionatul Boemiei

In cadrul campionatului ceh Duminică s'a înregistrat o singură, dar mare surpriză. Ultimul clasat Sk Liben a dispus după mare luptă de Viktoria Ziskov și încă pe terenul acestuia la Praga.

In celelalte matchuri s'au obținut rezultate normale:

Liben — V. Zizkov 3:2.
Slavia — Sl. Ostrava 4:1.
Sparta — Sk Pilsen 4:1.
Pardubice — Kladno 1:0.
Bata — Zidenice 2:1.

In urma acestor rezultate clasamentul este următorul:

Sparta	**16**	**12**	**2**	**2**	**72:23=26**
Slavia	**15**	**11**	**1**	**3**	**59:27=22**
Pardubice	**15**	**9**	**2**	**4**	**43:30=20**
Sk Pilsen	**17**	**7**	**4**	**6**	**44:45=18**
Bata	**16**	**7**	**2**	**7**	**39:45=16**
St. Etienne — Lens 1:1					
Zidenice	**17**	**4**	**6**	**7**	**25:37=14**
Kladno	**15**	**5**	**3**	**7**	**31:46=13**
V. Zizkov	**15**	**4**	**3**	**8**	**40:46=11**
Nachod	**14**	**3**	**2**	**9**	**25:44= 8**
Sk Liben	**16**	**3**	**2**	**11**	**29:58= 8**

Football Football Football Football Football Football Football

Sezonul internațional

este inaugurat cu cea mai pasionantă întâlnire : ROMANIA - JUGOSLAVIA

Pentru anul în curs, federația română de foot-ball are un program internațional de cea mai bună calitate.

Dealungul întregului an, calendarul internațional oferă întâlniri de mare interes. Ceea-trebuie însă, neapărat, de reținut este faptul că inaugurarea sezonului internațional se face — la 7 Mai — printr'un match de mare tradiție : România-Jugoslavia.

Partida aceasta, care în toate timpurile s'a bucurat de un egal succes, are o semnificație specială prin faptul că trebuie să rezolve supremația footballistică în Balcani. Nu definitiv, căci ar fi o aberație să ne gândim că acest fapt ar fi posibil printr'un singur joc. Dar pentru o perioadă de cel puțin șase luni.

La 7 Mai se va vedea, deci, dacă foot-ballul românesc poate pretinde până la viitoarea întâlnire România-Jugoslavia supremația în Balcani.

ACELAȘ INTERES ȘI IN PROVINCIE

Interesul pentru matchul România-Jugoslavia, care se dispută în Capitală la 7 Mai, se dovedește foarte mare.

Pentru matchul acesta, care are tradiția lui, publicul bucureștean are o slăbiciune deosebită, jocurile cu jugoslavii constituind totdeauna matchuri tari.

Ceeace trebuie însă remarcat este faptul că și provincia manifestă același mare interes, reținerile de bilete făcându-se în număr mare.

Așa cum se prezintă astăzi situația, la 11 zile de match, se pare că partida dela 7 Mai va înregistra un nou record în materie de încasări.

CONVOCARI

● SPORTUL MUNCITORESC convoacă pentru astăzi după amiază la ora 15,30 următorii jucători: Slăvescu V., Stoenescu T., Molnar I., Ionescu S., Șerbănescu I., Marinescu A. I., Toth Al., Radu N., Popescu D., Nicolae D., Marinescu I. II, Ignat D., Ionescu G., Leca, Ciuraru I., Ștefănescu, Zamfir, Georgescu M., Rădulescu N., Sarkisian I., Nemteanu.

Cei care nu se vor prezenta vor fi aspru sancționați. Pe această cale se dă avertisment jucătorului Stoenescu T.

Tot azi însă la ora 19 se va ține ședința clubului. Membrii sunt invitați să se prezinte.

*

● *„Vergu"* convoacă pentru astăzi 26 cor. la ora 15 pe terenul din parcul „Vergului" pe toți jucătorii săi la antrenamentul care va avea loc sub conducerea noului antrenor.

Cei ce vor absenta vor fi aspru sancționați. Seara la ora 21 sunt convocați la sediul din str. Th. Speranța 182 toți membrii din comitet, având a se discuta chestiuni importante cu privire la amenajarea noului teren, precum și cazul jucătorului Tănase Petre.

In mod special este convocat și jucătorul Th. Călinescu.

● Gruparea Macabi convoacă toți juniorii legitimați pe arena Macabi la ora 14 precis, în vederea matchului de juniori cu Rapid ce se dispută pe „Ciocanul" la ora 15.

Orice absență va fi aspru sancționată.

Delegații federali

pentru jocurile divizionare A și B de Duminică

Comisiunea campionatului național a însărcinat cu observarea matchurilor de Duminică, următorii delegați federali :

DIVIZIA NAȚIONALA A
BUCUREȘTI

Juventus-F. C. Rapid, delegat federal, d. maior Crutescu.

TIMIȘOARA

Ripensia-Venus, delegat federal d. col. Th. Davilla.

ARAD

Amefa-Sportul Studențesc, delegat federal d. Nestor Blaga.

REȘIȚA

U.D.R.-F.C. Carpați, delegat federal d. Paul Costescu.

PLOEȘTI

Tricolor C.F.P.V.-Chinezul, delegat federal d. magistrat Căplescu

CLUJ

Victoria-Gloria, delegat federal d. Ioan Brath.

DIVIZIA NAȚIONALA B

SERIA ESTICA
GRUPA DE NORD

RADAUȚI

H.L.A.-Victoria C.F.R., delegat federal d. maior Timu.

IAȘI

Textila-Traian, delegat federal d. căpitan Toporărescu.

CHIȘINAU

Mihai Viteazul-Gloria C.F. R., delegat federal d. Crihan.

CERNAUȚI

Dragoș Vodă-Sporting, delegat federal d. ing. Bortan.

GRUPA DE SUD

BUCUREȘTI

Macaby-Telefon Club, delegat federal P. Russescu.

Turda-A. S. Constanța, delegat federal d. ing. Șt. Ionescu.

BRAȘOV

A.C.F.R.-Prahova, delegat federal d. B. Băeșu.

BRAILA

Dacia Unirea - Mociornița Coltea, delegat federal d. C. Cuciaș.

SERIA VESTICA
GRUPA DE NORD

ORADEA

Crișana-Universitatea, delegat federal d. G. Pele.

TG.-MUREȘ

Monopol-Stăruința, delegat federal d. lt. M. Valcuțiu.

BAIA MARE

Tricolor-S.G.S., delegat federal d. lt. Beșliu.

CAMPIA TURZII

Industria Sârmei-Mureșul, delegat federal d. David Nicolae.

CAREI

Victoria-Olimpia, delegat federal d. I. Gherman.

GRUPA DE SUD

TIMIȘOARA

C.A.M.T. - Rovine Griviția, delegat federal d. ing. A. Balaci.

ORADEA

C.A.O.-Unirea, delegat federal d. Nestor Sendruțiu.

LUPENI

Minerul-C.F.R. (Simeria), delegat federal pr. Pop Ioniță.

Ambele jocuri ale Letoniei se vor disputa la București

Se proectase la început ca unul din matchurile Letoniei să fie cedat unui oraș din provincie.

Iată însă că — din motive diverse — federația s'a răsgândit și a decis ca ambele jocuri să aibe loc în București.

Deasemenea, a hotărît ca primul match — cel cu România A — să nu se dispute la 19 Mai, ci la 18. La 21 Mai se va disputa partida Letonia —România B.

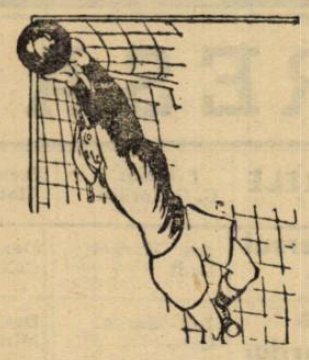

Eri, la Giulești

Inaintașii Rapidului au tras la poartă... ...pentru a învăța, firește

Eri, pe arena dela Giulești, Rapid a făcut antrenament de condiție fizică.

A lipsit numai Baratky, care e bolnav. Nici o grije însă. Va figura sigur în formația, care va juca Duminică împotriva Juventusului.

După antrenamentul de condiție fizică, înaintașii feroviari au tras la o poartă : pentru a vedea se n'au făcut Sâmbăta trecută și să învețe ce trebue să facă împotriva Juventusului. (Explicația aparține lui Auer).

Este foarte probabil că mâine Rapid se antrenează cu Macabi, pe arena din Dudești.

Formația va fi alcătuită deabia Sâmbătă seara și după toate probabilitățile va fi aceeași, care a jucat cu Ripensia, bine înțeles cu Petrică Rădulescu în locul lui Negru.

Din lumea cluburilor mici

● *CAPITALA va avea în toamnă încă o arenă de football. Este vorba de arena fabricei Phenix din str. Doinei, ale cărei lucrări de amenajare sunt aproape terminate.*

● *„SUB nici un motiv nu-l vom ceda definitiv pe Flamaropol", ne-a declarat un conducător juventist.*

● *COMISIUNEA districtuală a arbitrilor ține ședință astăseară la ora 20.*

● *IORDACHESCU II a fost cel mai bun jucător de pe teren în matchul A. G. E. R.— Lupeasca.*

● *GENERALA ne-a confirmat încă odată că este în plină revenire de formă. In matchul susținut cu Universul a reușit să obțină un rezultat excelent. A cedat nu mai la un punct diferență.*

● *CICERONE DUMITRESCU, conducătorul grupării Biruința, a condus atacul echipei în matchul de old boys cu Griviția.*

● *IMPORTANȚA matchului dintre Arsenal și Ciclop a determinat pe jucătorii Ciclopului să practice un joc dur. Mulți dintre echipierii Arsenalului sunt loviți.*

● *A. S. DISTRIBUȚIA a stabilit Duminecă scorul etapei. A surclasat pe Grozăvești cu 8—0.*

● *CINCI matchuri nule și șase surprize s'au înregistrat în etapa de Duminecă a campionatului districtual.*

● *ERACLE din gruparea Arsenal a fost serios lovit în matchul cu Ciclop.*

● *DOUA ECHIPE au fost urmărite de ghinion Duminecă. Metalosport în matchul cu Garajele Mihăescu și Arsenal în matchul cu Ciclop.*

● *A. S. C. A. M. a învins cu mare greutate echipa Pebe. Petroliștii conduceau la un moment dat cu 2—0.*

● *ȘANSELE echipei Adesgo de a mai cuceri campionatul au fost diminuate — în urma eșecului suferit Duminecă în fața echipei A. C. S. A.*

● *MARINESCU fundașul grupării Vergu, a privat echipa dela o victorie în matchul cu Leonida. Drept pedeapsă el nu va mai conduce atacul în matchurile viitoare.*

● *MIZA matchului de old-boys dintre Biruința și Griviția a fost 1 butoi de bere. Jocul terminându-se la egalitate berea a fost plătită... nemțește.*

● *12 GOALURI s'au marcat în etapa de Duminecă a juniorilor divizia Națională.*

● *JUNIORII echipei Mociornița nu au reușit până în prezent să acumuleze niciun punct.*

● *AVANTUL SPORTIV a reușit în ultimele două jocuri să cucerească trei puncte — și totodată să cedeze lanterna.*

Macaby pregătește jucătorilor săi

un turneu în Basarabia, Bucovina și Moldova pentru după campionat și unul la iarnă în Palestina

Duminică, Macaby a realizat cea mai frumoasă performanță din acest sezon, dovedind că o bună conducere și un antrenor priceput știu să ducă o echipă— care cu câteva luni înainte lâncezea — la isprăvi frumoase, impunătoare.

Și Macaby nu se va opri la această performanță.

Pentru moment însă, dudeștenii sunt mulțumiți de felul cum merge echipa și pregătesc pentru finele sezonului o surpriză jucătorilor lor.

UN TURNEU PRIN ȚARA DE LUNGA DURATA

E vorba de un turneu pe care conducerea îl va perfecta.

Anume, este în proect un turneu în Basarabia, Bucovina și Moldova care urmează să se desfășoare după terminarea campionatului.

Bineînțeles, dacă Macaby— ceeace nu-i exclus — nu va cuceri titlul seriei estice — grupa de Sud.

...ȘI UNUL IN PALESTINA

In plus, Macaby este în posesia unei invitații din Palestina pentru un turneu la iarnă.

Bucureștenii n'au răspuns încă, deoarece totul este în funcție de unele proecte în legătură cu întărirea echipei.

Hipism

Mâine la BĂNEASA

TREI HANDICAPURI INTERESANTE

Interesul reuniunei care se va desfășura mâine la Băneasa se reazimă exclusiv pe cele trei handicapuri. Este vorba de premiile Eol, Fiaut și Coconaș, trei alergări deschise. Intr'adevăr, d-nii Radu Ciplosky și D. Moroianu au nivelat admirabil șansele. Aceste două curse pe hârtie sunt două veritabile șarade. De remarcat deasemeni că mâine se va disputa prima alergare din acest an rezervată băeților de grajd. Jockey Clubul a luat o lăudabilă inițiativă, care desigur că va da roadele urmărite.

CONCURENȚII PROBABILI

1. PREMIUL BOHEME
1400 metri — 20.000 lei

Vigo	52	Mullot M.
Mița	53½	A. Cucu
Fioretta	50½	O. Thiess
JJaf	47½	Florescu
Conița II	58	G. Enescu
Micșunea	55	R. Vincent

2. PREMIUL EOLE — W.-H'cap
2200 metri — 25.000 lei

Afurisit	64	0
Goblin	55	R. Vincent
M. Manole	53½	x
Nacelle d'Or	52	A. Cucu
Puișor	46½	Oprescu
Spătar	45	Crișan

3. PREMIUL FLAUT—Handicap
1500 metri — 25.000 lei

Ciocârlan	64	0
Mont Blanc	61	0
Zanfira	60	Huțuleag
Roy	60	G. Enescu
Cremene	58	?
Molda	57½	Iosza
Soim	55½	R. Vincent
Geana	52½	I. Rosso
Lutica	52	M. Mullot
Sulița	48	Gr. Crișan
Harar	40	I. Huțuleag

4. PREMIUL COPILA
1600 metri — 25000 lei

Sulița	48	0
Traviata	48	x
Măcieș	49½	Florescu
Goblin	61	0
Hoața	58½	Tănase
Stăpân	49½	S. Popp

5. PREMIUL BELOTE
2200 metri — 30.000 lei

Rubin	60	R. Vincent
Bock	59½	0
Medardus	53½	x
Blanc	48	Tănase
Goblin	52½	0

6. PREMIUL TROTUȘ
1800 metri — 25.000 lei

Mont Blanc	51	A. Cucu
Medardus	63	0
Ciocârlan	51	x
Li	63	0
Tricolor	49	Tănase
Necaz	59½	R. Vincent
Nae	49	I. Rosso

7. PR. COCONAȘ — Handicap
1300 metri — 30.000 lei

Bard	64½	0
M. en avnat	62	G. Horvath
Furtuna	61½	J. Gill
Monette III	60½	R. Vincent
Ciocârlan	57	0
Sukoro	56	N. Ilinca
Răzor	54½	0
Bock	54	G. Enescu
Cremene	50½	?

Antrenamentul de ieri

Credo, Povestea și Geana au dat satisfacție

Tarzan a făcut un galop de sănătate

La Băneasa au avut loc ei'i o serie de interesante galopuri.

Le dăm mai jos:

DELA ROMANES

Geana (Florescu) a dat satisfacție pe iarbă într'o încercare făcută cu *Zmeu* (Ilinca).

Jurata (Florescu) deasemeni a mers bine pe iarbă în compania iepei *Doinița* (Logofătu).

Almaș (Florescu) s'a remarcat într'un galop pe iarbă făcut cu *Solitar* (Rosso) și *Măcieș* (Logofătu).

Favorit (Rosso) a dat satisfacție în galopul făcut pe iarbă cu *Cosac* (Logofătu).

Magnat (Logofătu), *Dornic* (Rosso) și *Corsar* (Ilinca) au galopat ușor pe iarbă.

Naplom (Ilinca) și *Răsfățat* (Rosso) au terminat cap la cap pe iarbă.

DELA DEINBECK

Mont Blanc (băiat de grajd) a lucrat singur.

DELA WILSON

Povestea (Mullot) ne-a plăcut în galopul făcut cu *Flor Fina* (G. Enescu), *Sulița* (Crișan) și *Boer* (Krimmer) pe iarbă.

Furtuna (băiat de grajd) a galopat singură.

DELA W. GILE ȘI GABOR

Molda (Iosza) a dat satisfacție pe pistă în tovărășia iepelor *Alice* (Durnea) și *Micșunea* (Vincent).

DELA GABOR

Szantas (Cucu) a lucrat cu *Mitsouko* (Vincent) pe iarbă. Iapa franceză se află în formă.

Monette III (Ionescu) a galopat pe nisip.

Soim (Vincent) a dispus pe iarbă de *Stăpân* (băiat de grajd) și *Celine II* (băiat de grajd).

DELA ION GHEORGHE

Tarzan (Oprescu) a făcut un exercițiu de sănătate pe nisip cu *Brânceni* (Baldovin).

Melitta (Durnea) a fost mai bună pe iarbă decât *Magicienne* (Oprescu).

Rubin (Tănase) și *Haplin* (Oprescu) au lucrat pe nisip.

DELA KRISTOF

Roy (Enescu G.) a fost întovărășit de *Leoaica* (băiat de grajd).

DELA W. GILE

Pe nisip, *Cin'te ține* (Iosza) a fost net superioară iepei *Opinca* (Iosza).

DELA PINKA

Nae (Enescu A.) s'a jucat cu iapa *Cremene* (Thies) pe iarbă.

Goblin (A. Enescu) a dispus pe iarbă de *Fioretta* (băiat de grajd) și *Accacia* (băiat de grajd).

DELA GARNER

Străjer (Mullot) a dispus de *Ostaș* (băiat de grajd) și *Jony* (băiat de grajd).

DELA BEESON

Saphire (Gostony), *Mița* (Cucu) și *Marmara* (R. Cristea) au fost antrenate pe nisip.

DELA GABENS

Credo (G. Enescu) a dominat pe iarbă pe *Blanc* (Tănase), *Afurisit*, (Huțuleag) și *Li* (băiat de grajd).

Ștefania (băiat de grajd) a fost trimisă pe iarbă cu *Hoața* (băiat de grajd).

DELA D. CAPITAN GULIANO

Pe nisip, *Drapel* (Vincent) a fost mai bun decât iepele *Traviata* (băiat de grajd) și *Nacelle D'Or* (Urdăreanu).

DELA UJVARI

Pe iarbă, *Răsvrătit* (G. Horvath) a întrecut pe *Răzor* (Iosza).

DELA MAC INTYRE

Baly (băiat de grajd), *Caiața* (Tassim) și *Spătar* (Rosso) au lucrat împreună.

INFORMAȚII

● LUNTRAȘ a trecut în antrenament la d. T. Tassopol.

● FAMA, cumpărată de d. I. Marathea, a intrat în antrenament la I. Crotenco.

● **EVENTUL va funcționa azi în cursa a doua cu a treia (premiile Hotin și Hisperia), a treia cu a patra (premiile Hisperia și Groaznic), a cincea cu a șasea (premiile Herold și G. Ioska) și a șaptea cu a opta (premiile Holod și Hannerl).**

● **JOCUL AUSTRIAC care are loc azi va avea un premiu inițial de 61.180 lei. Partul începe cu a patra cursă, premiul Groaznic.**

● AZI se publică la secretariatul Jockey Clubului greutățile handicapurilor de Duminecă.

Azi la Băneasa Trap

82 de concurenți în 9 probe

Va debuta Dexter Hanover

Pr. Herold, o alergare deschisă

Intreceri interesante

Toate circumstanțele vor colabora la reușita reuniunei de azi dela Băneasa Trap. Intr'adevăr, programul se prezintă peste așteptări.

82 DE CONCURENȚI

Edificator pentru interesul acestei reuniuni este marele număr de concurenți. Intr'adevăr vor fugi 82 de concurenți. Deci o medie de 9 cai pe cursă.

DEBUTUL LUI DEXTER HANOVER

Un alt punct tare îl constituie debutul lui Dexter Hanover, un armăsar american de aleasă origină care a fost plătit cu aproape o jumătate de milion.

ALERGARI DESCHISE

Vom mai remarca și faptul că dispute zilei sunt foarte deschise.

*

Trecem acum la analizarea șanselor.

PREMIUL GIPSEY CONSTANTINE

Josedale Margot nu are nevoie de cea mai bună valoare pentru a câștiga. Lanț are șansa a doua.

Indicăm: JOSEDALE MARGOT, *Lanț.*

PREMIUL HOTIN

Dexter Hanover are avantajul clasei. Armăsarul american dă satisfacție dimineață. In acest caz va debuta printr'o victorie. Călin și Urganda se vor plasa.

Indicăm: DEXTER HANOVER, *Călin*, Urganda.

PREMIUL HISPERIA

Winsome Josedale are la activ o serie de excelente performanțe. Cu valoarea bună este cea mai indriduită să aspire la victorie. Pock are șansa doua.

Indicăm: WINSOME JOSEDALE, *Pock.*

PREMIUL GROAZNIC

Tufănica se află în mare formă. Recent și-a corectat recordul carierei. Dacă va pleca bine, este cea mai calificată să bîrue. Veleități mai au Parma și Gangster.

Indicăm: TUFANICA. *Parma*, Gangster.

PREMIUL HEROLD

Torent a concurat bine în prima repriză a premiului Constantinescu. Pensionarul lui Crainic a dovedit că este aproape de valoarea maximă. Pentru a câștiga va avea mult de furcă cu iepele Catinca și Katy Caid.

Indicăm: TORENT, *Catinca*, Katy Caid.

PREMIUL G. IOSKA

Se prevede o pasionantă luptă între Trixie, Ninon și Ducesa.

Dăm precădere pensionarei lui Cercasov.

Indicăm: TRIXIE, *Ninon*, Ducesa.

PREMIUL HOLOD

Oborean are prima șansă pe hârtie. Fiind însă vorba de un cal decepționant, vom face rezervele de rigoare. Se mai recomandă Hispano și Mura II.

Indicăm: OBOREAN, *Hispano*, Mura II.

PREMIUL HANNERL

Intre Theodora și Jade este greu de ales. Forma publică este de partea iepei grajdului Sterea.

Indicăm: JADE, *Theodora.*

PREMIUL HATMAN

Fără greșeli, Betiv este capabil să câștige. Menționi pentru Furor și Alunis.

Indicăm: BETIV, *Furor*, Alunis.

CONCURENȚII DECLARAȚI OFICIAL

PR. GIPSEY CONSTANTINE
Condiție — 13.000 lei

Josedale M.	2140	Grünwald
Candriu	2140	0
Lant	2140	Pavlic
Parma	2140	0
Dorna	2160	Szabo
Flying	2180	0
Hollo	2180	0
Ghimp	2200	Slobozenco
Rugina	2200	0
Luntraș	2200	0
Pacahantos	2200	Vârlan
Casatea	2200	0
Mura	2220	0
Coconaș	2240	0
Talaz	2280	0

PREMIUL HOTIN
Condiție — 15.000 lei

Speranța	1580	0
H. Halpin	1600	0
Dexter Hanov.	1600	Cerkasoff
Bandit II	1600	Pavlic
Urganda	1600	Zabolin
Turla	1620	Slobozenco
Hispano	1620	0
Ural	1620	0
Cina	1640	0
Miristea	1640	Szabo
Călin	1640	Fischer
Răsura	1660	Gaidaev
Santuța	1660	T. Marcu
Eol	1660	0
Tătăran	1700	0
C. Hanover	1700	0
Draga Mea	1720	0
Zeta	1740	0

PREMIUL HISPERIA
Condiție — 15.000 lei

Sorvanet	1720	Borisiac
Rota	1740	0
Luntraș	1740	0
Brebenea	1740	0
Peccora	1740	Fischer
Catinca	1740	0
Casatea	1740	Pavlic
Spic	1740	Gram
Wins. Josedale	1740	Cerkasov
Ben Hur	1760	0
Jade	1780	0
Guardian Girl	1780	0
Coconaș	1780	0
Pock	1780	Gaidaev
Gruia	1840	0

PREMIUL GROAZNIC
Handicap — 15.000 lei

Parma	2100	Fischer
Vuet	2120	0
Zalud	2120	Dobrescu
G-ral Worthy	2120	0
Livada	2120	0
Makrele	2120	Grünwald
Pinkerton	2120	Gavrilescu
Tufănica	2120	Gaidaev
Handicap	2120	Borisiac
Peter Worthy	2140	C-dorescu
Legionar	2140	Slobozenco
Durdulia	2140	Corol
Gangster	2160	V. A-sky
Leu	2160	Marcenco
Voința	2160	0
Ducesa	2180	0
Pacahantos	2180	0

PREMIUL HEROLD
Handicap — 18000 lei

Lant	1700	0
Luntras	1700	Tassopol
Giuditta	1700	T. Marcu
V. Tiganilor	1700	0
Catinca	1700	Pavlic
Torent	1720	Craiinic
Edith	1720	Fischer
Naplopo	1720	Dobrescu
Ben Hur	1720	0
Fama	1720	Crotenco
Rota	1740	0
Pai	1740	Ghinea
Katy Caid	1740	Corol
Hercegno	1740	Gaidaev
Szeged	1740	0
Ghid	1760	0
Theodora	1760	0
Anny Worthy	1760	0
Valențio	1760	0
Margaret T.	1780	0

PREMIUL G. IOSKA
Record — 18.000 lei

Ducesa	2100	Tassopol
Rota	2120	0
Brebenea	2120	Gaidaev
Ieroșca II	2120	Ghinea
Guardian Girl	2120	Fischer
Edith	2140	0
Cupidon	2140	0
Coconaș	2140	0
Talaz	2140	Dumitrescu
Ninon	2140	Grünwald
Blondella	2160	Gram
Valentio	2160	0
Nation	2160	Szabo
Viziru	2160	0
Trixie	2180	Cerkasov
Pock	2180	0
Sam Worthy	2180	Corol
Champion	2200	0
Kanada	2200	0
Gruia	2200	V. A-sky

PREMIUL HOLOD
Handicap — 11.500 lei

Iarba	1700	0
Uranus	1700	Fischer
Domnia	1700	0
Jupân	1700	0
Paj Axtell	1700	Corol
Jocker	1700	0
Voevod	1700	Tassopol
Lin	1700	Szabo
Facla	1760	Slobozenco
Elisor	1760	Gaidaev
Ulis	1760	Pavlic
Desis	1760	0
Taina	1760	T. Marcu
Hispano	1760	Crotenco
Extra	1780	0
Comoara	1780	0
Oborean	1800	Crainic
Thalio	1800	0
Sorana	1800	V. A-sky
Ural	1800	Vârlan
Mura II	1820	Dumitrescu
Harry Boy	1820	0
Elena	1820	0

PREMIUL HANERL
Condiție — 18.000 lei

Rota	1720	Fischer
Sorvanet	1720	0
Katy Caid	1740	0
Edith	1740	0
Ben Hur	1740	0
Kitty Clair	1740	0
Catinca	1740	0
Amsel	1760	Pavlic
Theodora	1760	Bordei
Cupidon	1760	0
Jade	1760	Gaidaev
Little Orphan	1760	0
Szeged	1760	0
Amilkar	1780	0
Rosalinde	1780	0
Haron	1820	0
Blondella	1820	0
Gruia	1860	0

PREMIUL HATMAN
Performanță — 15.000 lei

Dâmb	2100	0
Cina	2100	Tassopol
Extra	2120	Dobrescu
Furor	2120	T. Popa
Sorana	2140	0
Tais	2140	Todiraș
Eol	2140	0
Pan Worthy	2140	Borisiac
Peter Gordon	2140	0
Alunis	2160	Szabo
Betiv	2160	Fischer
Vuet	2180	0
Candriu	2180	Grăjdănescu
G-ral Worthy	2180	Corol
Durdulia	2200	0
Hollo	2200	0
Handicap	2220	0
Sultana	2220	Zabelin
Tufănica	2220	0
Lăcrămioara	2240	Crotenco
Busuioc	2240	Ghinea
Eftin	2240	Crainic

PRESA ȘI ALERGĂRILE DE AZI

ZIARELE	Premiul G. C-tinescu	Premiul Hotin	Premiul Hisperia	Premiul Groaznic	Premiul Herold	Premiul G. Ioska	Premiul Holod	Premiul Haneri	Premiul Hatman	
Universul Sport	Jos. Margot Lanț	Dex. Hanover Călin	W. Josedale Pock	Tufănica Parma	Torent Catinca	Trixie Ninon	Oborean Hispano	Jade Theodora	Betiv Furor	
Gazeta Sporturilor	Jos. Margot Lanț	Dex. Hanover Miristea	W. Josedale Pock	Tufănica Peter Worthy	Trixie Catinca	Gruia Trixie	Ulis Paj Axtell	Jade Theodora	Eftin Sultana	
Universul	Jos. Margot Lanț	Dex. Hanover Santuța	W. Josedale Catinca	Tufănica Makrele	Casatea Pai	Torent Blondella	Voevod Hispano	Jade Theodora	Lăcrămioara G-ral Worthy	
Curentul	Jos. Margot Lanț	Dex. Hanover Călin	W. Josedale Peccora	Legionar Tufănica	Fama Hercegnö	Trixie Gruia	Hispano Paj Axtell	Jade Amzel	Betiv Extra	
România	Jos. Margot Lanț	Dex. Hanover Răsura	W. Josedale Peccora	Tufănica Durdulia	Katy Caid Edith	Trixie Blondella	Hispano Sorana	Jade Theodora	Busuioc Betiv	
Timpul	Lanț Jos. Margot	Dex. Hanover Miristea	W. Josedale Casatea	Tufănica Durdulia	Torent Edith	Trixie Gruia	Sorana Ulis	Jade Theodora	Betiv G-ral Worthy	
Ordinea	Jos. Margot Ghimp	Dex. Hanover Călin	W. Josedale Pock	Tufănica Durdulia	Catinca Katy Caid	Trixie Gruia	Oborean Ural	Jade Amzel	Busuioc Eftin	
Seara	Jos. Margot Ghimp	Dex. Hanover Santuța	W. Josedale Pock	Tufănica Pinkerton	Hercegnö Edith	Trixie Gruia	Hispano Sorana	Jade Amzel	Lăcrămioara Sultana	
Semnalul	Jos. Margot Pacahantos	Dex. Hanover Santuța	W. Josedale Casatea	Tufănica Makrele	Catinca Torent	Trixie Gruia	Paj Axtel Sorana	Jade Theodora	Dâmb Pan Worthy	
Cei mai indicați	**Jos. Margot 8 Lanț 1**	**Dex. Hanov. 9**	**W. Josedale 9**	**Tufănica 8 Legionar 1**	**Torent 3 Catinca 3 Katy Caid 1 Hercegnö 1 Fama 1**	**Trixie 8 Gruia 1**	**Hispano 3 Oborean 2 Ulis 1 Voevod 1 Sorana 1 Paj Axtel 1**	**Jade 9**	**Betiv 3 Busuioc 2 Lăcrămioara 2 Eftin 1 Dâmb 1**	

Alergările de trap

Băneasa Trap; Ziua 37-a, Sâmbătă 29 Aprilie 1939

— INSCRIERI —

Premiul HOTAR
Handicap — 15.000 lei

1640 Speranța, Năvalnic, Ulm, Uranus, Olga, Domnia, Românaș, Puss
1660 Jocker
1680 Dolly B., Rosina, Paj Axtel
1700 Print Worthy
1720 Lilia, Cilly Hanover
1740 Ialpug, Tibet, Cina, Bandit II, Cimbric, Birlic, Musculița, Urganda, Taina
1760 Tara, Turla, Hispano
1780 Santuța, Brenn, Ural
1800 Miristea
1820 Răsura, Eol

Premiul HÂRSOVA
Handicap — 15.000 lei

2100 Izma
2120 Eggy, Pinkerton
2140 Durdulia, Mura
2160 Iar, Dorna, Peter Worthy, Legionar, Sultan II, Handicap
2180 Rugina, Ciclop, Gangster, Lăcrămioara, Voința
2200 Lant, Luntraș, Ducesa, Catinca, Pacahantos, Kismet, King W.
2220 Rota, Josedale Margot, Torent, Peccora, Ieroșca II, Jarvis, Guardian Girl

Premiul I. MARCENCO
Handicap optional — 31.000 lei

2100 Ducesa, Ninon, Ben Hur, Cupidon, Petruș, Pandur, Primrose, Dorka, Ghid
2120 Nation, Ezer jo, Lucifer II, Katy Caid, Sam Worthy, Theodora, Viitor, Anny Worthy, Kundry, Valentio, Gruia
2140 Pock, Havana, Kanada, Margaret T.
2160 Voraus, Trixie
2180 Joppa Hanover
2200 Gondolat II, Roland D.

Premiul HERĂSTRĂU
Condiție (1/10 — 15.000 lei

1680 Josedale Margot, Vântișor
1720 Zamora
1720 Florița, Poenița
1740 Leona, Stuf, Torent, Peter W., Sorvanet, Natasa, Va-ta
1760 Brebenea, Kitty Clari, Sonia Worthy, Catinca, Pacahantos, Spic, Lăcrămioara, Winsome Josedale, Tutun, Iubita, Ghimp
1780 Katy Caid, Centaur, Kismet, Hercegnö, Bruma II, Wodka, Voința, Adda Worthy
1800 Jade, Ideal, Busuioc, Little Orphan
1820 Naverno, Pock
1840 Pai, Fama, Talaz
1880 Pisica
1940 Champion
2000 Antrag
2060 Roland D.

Premiul HAMILTON
Condiție — 15.000 lei

1680 Facla, Draga Mea, Floare
1700 Iar, Zamora, Grozava
1720 Leona, Josedale Margot, Lant, Parma, Florița, Alunis, Harry Boy, Diadia Lul
1740 Rota, Vântișor, Curier, Dorna, Jelca II, Pulca, Rama II, Gaby M.
1760 Flying, Poenița, Legionar, Voevodul Tiganilor, Casatea, Zgomot, Natasa
1780 Ciclop, Sorvanet, Peccora, Kismet, Wodka, Tufănica, Handicap, Leu, Spic, Lăcrămioara, Little Orphan
1800 Edith, Katy Caid, Catinca, Ieroșca II, Fama, Bruma II, Voința, Jarvis, Guardian Girl, Kamaa, Pisica
1820 Brebenea, Amsel, Vivat, Hercegnö Anny Worthy, Winsome Josedale, Brad
1840 Naverno, Talaz
1880 Sam Worthy
1920 Margaret T.

Premiul HELIOS
Condiție (1/1) — 18.000 lei

1700 Dexter Hanover, Amy Scotland, Lilia, Birlic
1720 Turia, Hispano, Ural
1740 Cina, Călin
1760 Barza, Carol Hanover
1780 Tătăran, Elly
1800 Draga Mea, Floare, Zeta
1860 Rama II
1880 Szeged
1900 Gaby M.

Premiul GLORIA
Condiție (1/5) — 18.000 lei

2200 Josedale Margot, Extra
2220 Tais, Poenița, Alunis, Harry Boy, Betiv, Diadia Lul
2240 Vo-ta, Winsome Josedale, Tutun, Iubita, Ghimp, Hollo
2260 Ghid, Adda Worthy, Dorka
2300 Petruș

Premiul HAZLETON
Record — 21.000 lei

1700 Pai, Edith, Katy Caid, Fama
1720 Farao, Naplopo, Champion, Rosalinde, Anny Worthy, Kundry, Pock, Sam Worthy.
1740 Kanada, Gruia, Piscia
1760 Citronat Gordon
1780 Haron, Roland D., Antrag, Gondolat II

Premiul HERȚA
Performanță — 15.000 lei

1700 Eliser, Țara
1720 Brenn, Dâmb, Ural
1740 Zamora, Igen, Dudu Gordon, Extra, Luna, Tais, Furor, Eol, Sorana, Pan Worthy, Diadia Lul, Călin, Barza
1760 Candriu, Crai, Arvuna, Mura II, Alunis, Betiv, Peter Gordon, Cartușel, Elena, Carol Hanover
1780 Eggi, General Worthy, Makrele
Măgura, Tava, Durdulia, Va-ta Elly
1800 Sonora, Legionar, Pinkerton, Sultan II, Handicap, Mura, Hollo
1820 Tufănica, Spic, Geisha, Lăcrămioara, Voința, Busuioc

Alergările de galop

BĂNEASA; ZIUA VI-a, Duminică 30 Aprilie

—INSCRIERI—

PR. DRAC — H'cap vânzare
1600 metri — 20.000 lei

Ștefania, Puișor, Rubin, Geza, Cin'te ține, Acacia, Hoața, Caiafa, Carmen, Conița II, Getta, Très Pratique, Event, Bard, Meșteru Manole, Polana

PREMIUL SATRAP —W.-H'cap
1500 metri — 25.000 lei
(2 Reprize)

Ștefania, Bravo mă, Sapphire, Marmara, Ticu, Molda, Opinca, Onuța, Puișor, Etiquette, Geza, Cin'te ține, Acacia, Cremene, Hoața, Răzleț, Calafa, Baby II, Roy, Conița II, Leoalca, Getta, Tuluța, Drapel, Almaș, Smeu, Balsors, Event, Bard Băbuca, Belea II, Stăpân, Balyhoo

PREMIUL RESITA
1700 metri — 35.000 lei

Don Alberto	56
Boeru	49
Povestea	49
Marcella	54½
Brânceni	59
Codru	58½
Ostaș	57½
Très Pratique	57
Flor Fina	58½
Blanc	48
Hazliu	57½
Nae	45
Halmei	49

PREMIUL FULGER
1100 metri — 40.000 lei

Furtuna	55½
Stop	59
Glumeț	64
Mazepa	52
Credo	61
Mitsouko III	57½

PREMIUL TOIAG — (P. N.
1800 metri — 60.000 lei

Stop	56
Corsar	55
Răsfățat	55
Ostaș	55
Credo	61½
Buburel	59
Szantas	59½
Halmei	45½

Inscrieri în probele clasice

ZIUA XXII-a
Duminică, 25 Iunie

PREMIUL REGAL
3000 metri — 150.000 lei

Colombo, Boeru, Răzvrătit, Olaf, Naplom, Codru, Dornic, Corsar, Răsfățat, Amnar, Cosac, Realist, Tarzan, Flor fina, Blanc Credo, Buburel, Brancas, Szantas, Conița, Ali Baba ex Alambic, Șerban, Halmei

Echipa poloneză învingătoare la Nisa

Nisa, 24 (Prin telefon). — **Ieri a avut loc aci un concurs internațional hipic pe echipe, care durează de mai multe zile și la care a participat și România.**

Premiul Sidi Brahina a fost câștigat de echipa poloneză, care a învins pe cea mai bună echipă irlandeză.

Din Germania

Favoritul Derbyului de trap, Leo, învins în Preis von Berghof

In cursul unei reuniuni care a avut la Mariendof, Vineri 21 Aprilie, favoritul Derbyului de trap din anul acesta, Leo, a luat startul în Preis von Berghof.

Nu a reușit însă să câștige această alergare multumindu-se doar cu locul al doilea, la 1½ lungime de învingător.

Proba a revenit armăsarului în vârstă, Indian, care îi dădea lui Leo, 40 de metri.

In această alergare, disputată pe 2500 de metri și alocată cu 4000 de mărci, au participat 10 concurenți.

Favorit a fost Leo, care beneficia și de conducerea celebrului driver de valoare continentală, Charlie Mills.

Dăm mai jos, rezultatul complet al alergării:

1. Indian, 2560 W. Heitmann.
2. Leo, 2520 Ch. Mills
3. Ziethen, 2520 J. Frömming.
4. Quendel, 2480 G. Jaub jr.
5. Erdgeist, 2520 F. Perk.
6. Dillon Dillon, 2520 Am. R. Ebeling jr.
7. Alt-Deutscher, 2540 O. Dieffenbacher.
8. Lido, 2520 Harry Dieffenbacher.
9. Kleophas, 2500 G. Jau B sen. Athos, 2500 F. Schulz.

10 partanți, câștigat: 1½ lung. 2 lung. cota: 83, 21, 13, 14, pentru 10.

Indian (Leo Wotts și Illusion) apartine d-lor Ebeling senior și junior și e antrenat de W. Heitmann și E. Schwartzer.

Indian a trotat kilometrul în 1.23.3.

BASKET VOLLEY-BALL

Clasamentele campionatelor de volley-ball după etapa de Duminică

Campionatul regional de volley a reinceput Duminecă.

Surprizele obținute au avut darul să detroneze o mulțime de „leaderi" cari poate că nici nu riscau să fie doborîți atât de repede din fruntea clasamentului.

Iată ce aspect au clasamentele după etapa de Duminecă.

VOLLEY-BALL FEMENIN

Categoria I-a

Iureș Club	8	7	1=7
Start Club	8	7	1=7
Aurora	8	6	2=6
Hai-Hai	8	4	4=4
Sp. Studențesc	8	3	5=3
Macabv	8	1	7=1
Caraiman	8	0	8=0

In prima categorie feminină, startul cedând Aurorei, a cedat și primul loc din clasament, trebuind astăzi să-l împartă frățește cu veșnicile rivale : Iureș-Club.

Hai-Hai și Bonaparte câștigând, încearcă să intre în lotul fruntaș.

Pentru „lanternă" lupta se dă între Macaby și Caraiman.

Categoria II-a

Seria I-a

Vergu	8	8	0=8
V. Dacia	8	6	2=6
Radu Vodă	8	5	3=5
Sp. Studențesc B	8	4	4=4
Crai Nou	8	4	4=4
Aurora B	8	3	5=3
Inainte	8	2	6=2
A. S. A.	8	0	8=0

In categoria secundă, în prima serie Vergu conduce detașat. Dintre echipele cari l-au urmat deaproape în toamnă, doar Viforul Dacia a reușit să reziste cu succes la asalturile codașilor.

Se poate remarca deasemeni admirabila condiție în care s'a prezentat „Inainte".

Seria II-a

E. F. A.	7	6	1=6
Bonaparte B	7	5	2=5
Start Club B	7	4	3=4
Monitorul Oficial	7	4	3=4
Delavrancea	7	3	4=3
Miorița	7	2	5=2
Farma	6	0	6=0

Iată o serie în care cele trei matchuri au dat tot atâtea „bombe", primii trei clasați fiind învinși de restul echipelor.

E. F. A. a cedat M. Oficial care s'a dovedit mai impetuos. Jucând cu mult elan, Delavrancea a reușit să întreacă „speranțele" C. S. Bonaparte. Cum Start B a forfaitat a câștigat deci și Miorița, astfel că aspectul clasamentului e identic ca aranjament, doar codașele au mai „clupit" câte un punct.

VOLLEY MASCULIN

Categoria I-a

Telefon Club	8	8	0=8
Sp. Studențesc	8	5	3=5
O. C. B.	8	5	3=5
Macaby	8	5	3=5
C. F. R.	8	4	4=4
V. S. C.	8	2	6=2
Aurora	8	2	6=2
Bonaparte	8	1	7=1

O zi splendidă a avut Duminică Telefon Club care în timp ce câștiga jocul cu V. S. C., cei mai periculoși adversari ai săi cedau : O. C. B. prin forfait, iar Sp. Studențesc în fața unui extrem „out-sider" : Aurora. Cu trei puncte avans, soarta campionatului e pecetluită, căci Telefon Club nu mai poate pierde în retur în niciun caz trei puncte.

Rezerve

Sp. Studențesc	8	8	0=8
C. F. R.	8	6	2=6
Bonaparte	8	6	2=6
Macaby	8	5	3=5
Aurora	8	3	5=3
O. C. B.	8	2	6=2
V. S. C.	8	2	6=2
Telefoane	8	0	8=0

La rezerve, Sp. Studențesc se menține în frunte cu două puncte avans asupra C.F.R.-ului și Bonaparte. Urmează Macaby Aurora O.C.B. și V.S.C., plutonul fiind încheiat de Telefoane care nici nu s'a prezentat măcar la jocuri.

Categoria II-a

Seria I-a

Viitorul	8	6	2=6
Vergu	8	6	2=6
A. S. A.	8	6	2=6
V. Dacia	8	4	4=4
Caraiman	8	4	4=4
C. F. R. B. T.	8	3	5=3
A. S. 13	8	2	6=2
Inainte	8	1	7=

La categoria II-a, Viforul Dacia a muncit enorm, a câștigat jocul cu Vergu și a făcut de minune jocul Viitorului, care a trecut în frunte. Inainte a jucat admirabil, învingând Caraimanul.

Seria II-a

Av. Sportiv	8	8	0=8
Radu Vodă	8	7	1=7
I. P. P.	8	5	3=5
E. F. A.	8	4	4=4
Pebe	8	4	4=4
Rahova	8	4	4=4
Luceafărul	8	2	6=2
Energia	8	0	8=0

In seria II-a lupta se dă între Av. Sportiv și Radu Vodă. Celelalte echipe la distanțe mari și variate.

Rezerve

Seria I-a

V. Dacia	7	7	0=7
Viitorul	7	5	2=5
Vergu	7	5	2=5
Caraiman	7	4	3=4
Inainte	7	3	4=3
A. S. 13	7	2	5=2
A. S. A.	6	1	5=1
Av. Sportiv	6	0	6=0

La rezerve, V. Dacia a reușit performanța de a nu pierde niciun punct, astfel că șansele de a câștiga titlul încep să crească.

Cei mai periculoși concurenți sunt Viitorul și Vergu.

Seria II-a

Radu Vodă	6	6	0=6
I. P. P.	6	5	1=5
E. F. A.	6	4	2=4
Rahova	6	2	4=2
Pebe	6	2	4=2
Luceafărul	5	0	5=0

In seria II-a, Radu Vodă duce aceiaș luptă pentru a se menține în frunte, I. P. P. rămânând un concurent foarte periculos.

Categoria III-a

Venus	8	8	0=8
Delavrancea	9	7	2=7
Prahova	8	6	2=6
Monitorul Oficial	9	5	4=5
Miorița	9	5	4=5
Crai Nou	9	4	5=4
Spiru Haret	9	3	6=3
Tirul	9	2	7=2
Sp. Muncitoresc	8	0	8=0

Venus, deși n'a jucat, a rămas în fruntea clasamentului. In schimb, a jucat și a câștigat Delavrancea, care se instalează în locul al doilea, cu cele mai mari șanse de a promova împreună. cu „negrii".

Prahova va avea deasemeni un cuvânt de spus în ceeace privește locul al doilea în clasament :

Rezerve

Seria I-a

Delavrancea	6	6	0=6
Radu Vodă	8	6	2=6
Sp. Studențesc	7	3	4=3
Prahova	5	3	2=3
Tirul	5	3	2=3
Crai Nou	5	2	3=2
V. S. C.	6	1	5=1
A. S. A.	8	1	7=1

In prima serie, rezervele Delavrancei au reușit să nu piardă niciun joc. Radu Vodă se află la egalitate de puncte, însă cu două matchuri jucate mai mult.

Seria II-a

Macaby	6	5	1=5
C. F. R.	5	4	1=4
V. Dacia	6	4	2=4
Vergu	6	2	4=2
Spiru Haret	5	1	4=1
Miorița	6	1	5=1

Macaby a pierdut cu V. Dacia, astfel că șanse de a rămâne în frunte nu mai au decât pentru o săptămână.

Programul jocurilor oficiale

Sâmbătă 29 Aprilie 1939

Viforul Dacia—C. F. R., teren Velodrom, ora 17, arbitru d. Sontag.

Duminică 30 Aprilie 1939

V. S. C.—Prahova, teren nedesemnat, arbitru d. Galter.

Prin ochiuri... de plasă

● *Biroul federal s'a pronunțat în recursul făcut de V. S. C. asupra deciziei comisiei superioare la jocul cu C. F. R. în felul următor: Anulează cele două jocuri disputate până în prezent și dispune programarea unui al treilea care să se înceapă de la scorul de 26—21 pentru V. S. C.*

● *Joi 27 Aprilie, regiunea Bucegi ține o nouă ședință, când este posibil să se programeze etapa III-a din returul campionatului regional.*

RUGBY

Echipa națională a părăsit eri Capitala

Nici o defecțiune în teamul național

Eri, cu Simplonul, a părăsit Capitala îndreptându-se spre Roma, echipa României de rugby.

La gară, teamul național a fost condus de numeroși suporteri, rude ale jucătorilor și ziariști.

A PLECAT ȘI CALISTRAT

In urma intervențiilor făcute, d. dr. general Mihăilescu, directorul Institutului de educație fizică, a permis tânărului F. Calistrat să plece; astfel, teamul național a plecat fără să aibă nici o defecțiune.

ASTAZI ECHIPA A AJUNS LA VENEȚIA

Astăzi, la ora 19 echipa a ajuns la Veneția, unde va rămâne până mâine la ora 9 când se va îndrepta spre Roma, unde urmează să sosească la ora 16.

Din grămadă...

● P. T. T. convoacă pentru mâine Joi, 27 Aprilie a. c., la orele 15, pe terenul U. F. S. R., toți jucătorii și funcționarii vechi și noi, la antrenamentul de football, ce va avea loc, în vederea verificării și formării echipelor. Cei ce posedă echipament, sunt rugați a se prezenta cu el.

HIPISM

Cursele de condiție ocolite

Programul primelor reuniuni de galop dela Băneasa au evidențiat un lucru. Cursele de condiție sunt ocolite.

Fenomenul pare foarte curios și neverosimil.

In favoarea acestei categorii de alergări s'a dus o insistentă campanie în timpul vacanței de către proprietari.

Comitetul Jockey Clubului a fost insistent rugat și solicitat să mărească numărul acestor alergări, susținându-se utilitatea lor.

In parte cererea a fost favorabil rezolvată și s'a sporit numărul alergărilor de condiție în dauna handicapurilor.

Noi am fost sceptici în ceeace privește reușita reformei. La timp am arătat importanța handicapurilor, aducând în sprijinul punctului nostru de vedere cifrele și actuala conjunctură a materialului cavalin.

Drept este, că Jockey Clubul a alcătuit o serie de curse de condiție cari fără să poată suplini handicapurile, se adresează majorității stocului nostru de cai. Cu alte cuvinte califică majoritatea alergătorilor.

De ce atunci această criză de partanți în alergările de condiție?

Răspunsul este simplu. Pentru a corespunde principiului echității, în cursele de condiție sunt prevăzute supraîncărcări pentru câștigători. Și atunci fiecare vizează o cursă.

Așteaptă să se penalizeze adversarii pentru a avea pentru calul său o cursă mai ușoară.

Procedeul este simplu.

Numai că dăunează interesului instituției și implicit al proprietarilor.

Cursele fără partanți sunt curse cari nu se pretează la joc.

Or, veniturile societății, singurele surse de venituri serioase, sunt prevalările făcute la pariuri.

Nefiind pariuri importante, implicit scad veniturile societății și bugetul premiilor nu poate fi acoperit.

Cei în măsură ar trebui să sesizeze acest punct nevralgic al chestiunei si să dea concursul lor societății organizatoare, deoarece este vorba de interse comune.

Un subiectivism deplasat nu-și are locul.

ATLETISM

De ne pistă...

● **CAMPIONATUL Ungariei de cross-country a fost câștigată de Szillagy care a parcurs 10 Km. în 32 m. 30 s. 6, al doilea a fost Csaplar în 32 m. 32 s. 6, iar al treilea Igloi în 32 m. 32 s. 6.**

● **SEZONUL australian de atletism s'a inaugurat sub auspicii strălucite, iată rezultatele :**

Triplu salt : Miller 15 m. 71;
100 yardzi : de Best 9 s. 6;
220 yardzi : de Best 21 s. 9;
880 yardzi : Boot 1 m. 53;
1 milla : Boot 4 m. 17 s.

● **EXCELENTUL maratonist sud african Gibson a câștigat marathonul dela Johannesburg în 2 ore 25 m. 7 s.**

Un alt sud african Lalande a câștigat proba de 20 mille (32 Km. 188) în 1 oră 59 m. 37 s.

● **ENGLEZUL C. Emphy a câștigat la Tel Aviv, campionatul Palestinei în 100 m., 200 m,. 400 m. în 10 s. 9; 22 s. 8 și 51 s.**

● **WOLCOTT în mare formă a alergat 110 m. garduri în 14 secunde 1/10.**

Cum răsplătește federația italiană pe atleții merituoși

Federația italiană de atletism, în dorința de a încuraja pe atleți și de a îmbunătăți clasa atletismului italian, a hotărât să acorde câte 250 lire (circa 2000 lei) pentru fiecare la performanța întrecută.

Iată acum care sunt rezultatele pe care trebue să le obțină atleții italieni:

100 m: 10 s. 7; 200 m: 21 s. 8; 400 m: 48 s. 9; 1500 m: 1 m. 53 s. 5; 5000 m: 14 m. 58; 10 km: 31 m. 40; 110 m. garduri: 14 s. 9; 400 m. garduri: 54 s; înălțime: 1 m. 88; lungime: 7 m. 35; prăjină: 1 m; triplu salt: 14 m. 85; disc: 48 m; suliță: 63 m.; greutate 14 m. 50; ciocan: 49 m.; marathon: 2 ore 35 m.

TENNIS

Știri

Matchul de tennis pentru C. E. C. dintre Iugoslavia și Ungaria, care urma să se dispute la sfârșitul săptămânii trecute la Zagreb, a fost amânat în urma cererii federației iugoslave.

Cauza amânării este că Puncec și Mitici, cei mai buni jucători iugoslavi, au fost concentrați.

*

Echipa de Davis Cup a Germaniei (Menzel, Henkel, Metaxa, Goepfert, Beuthner și Redl) va fi antrenată de Nuesslein, recentul câștigător al turneului profesionist dela Londra.

Echipa de Davis Cup a Elveției, în vederea matchului cu Germania dela 5—7 Mai dela Viena, a fost formată astfel : B. Maneff, H. C. Fischer, I. Spitzer și H. Pfaff.

LUPTE

Un campionat internațional în Capitală

In ziua de 1 Mai va începe în București un campionat internațional profesionist de lupte greco-romane.

La acest campionat care se va desfășura în arena circului **Kludski, vor participa numeroși luptători consacrați printre cari și cehul Fristenski, fost** campion olimpic, bine cunoscut **în București.**

Pagina Boxului

Peter Kane va înfrunta pe Pierre Louis

Intr'unul din numerele noastre trecute am anunţat că. englezul Peter Kane, campionul mondial de categoria muscă, îşi va pune titlul în joc în cursul lunii viitoare în cadrul unei mari reuniuni, pe care un consorţiu britanic o va regisa la Monaco.

Astăzi, suntem în măsură să anunţăm numele boxeurului în faţa căruia Kane îşi va apăra titlul.

El este Pierre Louis, dublu campion al Franţei la categoriile muscă şi cocoş.

J. Ingle campion, muscă al Europei

Agenţiile de presă care au transmis rezultatele matchurilor de box, contând pentru campionatul amator al Europei, au omis să comunice cui a revenit titlul la categoria muscă.

Pentru a informa pe cititorii noştri dăm rezultatul finalei : irlandezul Ingle, învingând la puncte pe germanul Obermauer, şi-a însuşit campionatul.

Iată acum lista completă a noilor deţinători.

Categoria muscă : **J. Ingle (Irlanda).**

Categoria cocoş: **U. Sergo (Italia).**

Categoria pană : **P. Doadwall (Irlanda).**

Categoria uşoară: **H. Nuremberg (Germania).**

Categoria semi-mijlocie : **A. Kalezynski (Polonia).**

Categoria mijlocie: **A. Raedik (Estonia).**

Categoria semi-grea: **L. Musina (Italia).**

Categoria grea: **O. Tandberg (Suedia).**

Breack... stop... out...

● Intorcându-se *din Bermunde, Jack Kid Berg, cunoscutul uşor englez a avut noscutul uşor englez, a avut vedea oprit să debarce pe pământul american.*

Motivul?

Kid Berg n'are actele în regulă.

● Jack Doyle, *greul irlandez cunoscut şi sub numele de „boxeurul cântăreţ", îşi va face reintrarea pe ringurile engleze în ziua de 6 Iunie. La această dată, Doyle urmează să înfrunte la Wembley un adversar ce va fi ales între Eddie Phillips şi Jack London.*

● Ziarele *engleze anunţă că sunt puţine speranţe ca sportivii britanici să vadă proectatul match pentru campionatul mondial greu dintre Joe Louis şi Tommy Farr.*

● Fortunato Ortega, *unul dintre cei mai buni boxeuri de categoria muscă din Europa, înfruntă la 20 Mai la Liverpool pe Tiny Bostock.*

● Maurice Dupuis, *unul dintre cei mai buni pugilişti pe care i-a avut Franţa, a reluat — la bătrâneţe! — antrenamentul.*

Dupuis a declarat că se simte cum nu se poate mai bine şi că este dispus să întâlnească orice adversar în limitele categoriei cocoş.

● Lorenzoni, *învins prin k. o. de către Toma Aurel şi prin abandon de Sandu Ion — e drept că este mult de atunci! — a reuşit să scoată din luptă în repriza 9-a, pe Aubry în matchul pe care l-au disputat la Central.*

● Terminându-şi serviciul militar, francezul Sanchez, învinsul lui Toma Aurel, a lansat provocări boxeurilor : Pierr Louis, campionul Franţei la categoria cocoş, Valentin Angelmann, Robert Bourdet şi Sangchili.

● La Liverpool, Jimmy Walsh a obţinut o nouă victorie, dispunând la puncte, într'un match de 10 reprize a 3 minute, de Johnny Jenkins.

● In urma dorinţei exprimate de El Housine de a boxa cât mai des, Valentin Angelmann, fost campion mondial şi învins de Lucian Popescu, Toma Aurel şi Dumitru Panaitescu, s'a declarat gata să încrucişeze mânuşile cu recentul învingător al lui Leroux.

● In cursul ultimei reuniuni internaţionale desfăşurată la Copenhaga, Carl Andersen a terminat la egalitate cu Robert Disch, Hirsch Demsitz a obţinut decizia la puncte asupra lui Pancho Martinez şi Holdt asupra lui Van Dam.

● In sala Central din Paris, Lorenzoni, un alt învins al lui Toma Aurel, a disput prin k. o. în repriza noua de Aubry şi Jean Fabre a întrecut de justeţe la puncte pe Zumiga.

*

La Glasgow, grecul Mitso Grispos, învinsul lui Milică Teodorescu, a cedat la puncte, într'un match de 10 reprize, englezului Ginger Stewart.

*

In cursul ultimei reuniuni desfăşurată în sala Wagram din Paris, Belkeir a învins prin k. o. în repriza doua pe Prevost şi Omar e Noir a întrecut la puncte pe Mak Perez.

*

Italianul Locatelli nu şomează. Recent a învins pe De Ridder, mâine boxează la Milano cu Orlandi şi la 30 Aprilie se va întâlni, la Marsilia, cu Paolino.

Charles Rutz înfruntă pe Belkeir ?

O importantă reuniune pugilistică are loc în astă-seară în sala Wagram din Paris.

Capul de afiş al reuniunii îl deţine un match de grei.

Charles Rutz, fostul campion al Franţei la toate categoriile, înfruntă, într'un match hotărît pentru 10 reprize a 3 minute, pe tânărul martinichez Robert Belkeir.

Disputa promite să dea loc unui adevărat regal, dat fiind valoarea pe care o reprezintă combatanţii.

Intâlnirea are puţine şanse de a se consuma în întregime deoarece protagoniştii sunt posesorii — în egală măsură — ai unui punch formidabil.

Cum Rutz este mai tehnic şi mai rutinat decât Belkeir, îl socotim mare favorit.

In semi-vedetă, marocanul de categoria cocoş El Houssine trebue să învingă prin scoatere din luptă pe mult bătutul Henry Sanchez.

Jacques la egalitate cu Sionas

Francis Jacques, greul francez care boxează de aproape un an peste Atlantic, a urcat zilele trecute din nou treptele ringului.

In cadrul unei gale pe care a găzduit-o arena Saint-Nicolas din New-York, Jacques a întâlnit în semi-vedetă pe localnicul Johanny Sionas.

După un match aprig disputat, juriul a pronunţat un verdict de egalitate.

Decizia se pare că a desavantajat pe pugilistul francez care câştigase în realitate la puncte.

Peter Kane la Londra

Campionul mondial la categoria muscă, englezul Peter Kane, care boxează în mod obişnuit la Liverpool, a fost angajat pentru Londra.

Deţinătorul titlului suprem al categoriei respective va întâlni mâine seară pe ringul arenei Royal Albert Hall, pe belgianul Legrand.

O hotărîre lăudabilă

Federaţia germană de box, după exemplul federaţiilor de atletism şi motociclism, a hotărît să acorde campionilor naţionali o insignă de argint, iar germanilor cari deţin titluri europene sau mondiale, o insignă de aur.

Această hotărîre se resfrânge asupra tutror boxeurilor cari din 1933 deţin astfel de titluri.

Lucrările şi deliberările federaţiei internaţionale pentru activitatea mondială a amatorilor

Comitetul executiv al Federaţiei Internaţionale de Box Amator, care şi-a ţinut lucrările zilele trecute la Dublin, a luat printre altele, următoarele importante hotărâri:

A resprins reclamaţia formaţiei Amateur Athletic Union din New York contra Federaţiei de Box a Argentinei referitoare la presupusele neregularităţi intervenite în cursul efectuării turneului panamerican de amatori, desfăşurat anul trecut la Buenos Aires, şi în consecinţă a suspendat dela orice activitate internaţională, Federaţia din Chile. In acelaş timp a suspendat pe viaţă pe unul din membrii Federaţiei în vină, pentru culpa de a fi făcut declaraţii false.

O NOUA AFILIERE

A admis afilierea nouei federaţii ceho-boeme care va funcţiona sub numele de „Cesky Svaz Rohovniku". Participarea acestei noui Federaţii la Jocurile Olimpice va fi subordonată deciziunei Comitetului Olimpic Internaţional

MATCHUL EUROPA-AMERICA

A mai stabilit deasemenea că întâlnirea Europa-America se va ţine şi la anul viitor, dar spre a nu se sustrage dela preparaţiile pe cari fiecare naţiune le face în vederea Jocurilor, cele mai bune elemente, întâlnirea urmează să aibă loc cel mai târziu în cea de a doua jumătate a lunei Aprilie şi în aşa fel încât echipa europeană să poată reveni pe continent în primele zile ale lui Mai. Un turneu cu invitaţi, pentru selecţionarea echipei europene se va ţine la începutul lunei Aprilie într'o localitate ce se va desemnia ulterior.

VIITORUL CONGRES F. I. B. A.

Deoarece turneul de box al Jocurilor Olympice, cari se ţin anul viitor, la Helsinki, între 20 Iulie şi 4 August, se va desfăşura dela 30 Iulie la 4 August, congresul anual al F. I. B. A a fost fixat pentru ziua de 28 Iulie. Comitetul executiv va fi convocat cu o zi mai înainte.

PENTRU JOCURILE OLIMPICE

S'a numit apoi o comisiune formată din d-nii: Soderlund (Suedia), preşedintele forului mondial, Kankowsky (Ungaria), secretarul general şi Mazzia (Italia), vice-preşedintele F. I. B. A., căreia i s'a încredinţat misiunea de a controla turneul din cadrul Jocurilor Olimpice.

In fine, Comitetul executiv a mai decis să invite la Helsinki, pentru turneul pugilistic, nouă dintre cei mai buni arbitri internaţionali. Această invitaţie corespunde unui premiu pentru activitatea din ultimii doi ani a arbitrilor din toate ţările.

Ortega a învîns pe Whalley

Spaniolul de categoria muscă Fortunato Ortega se bucură în Anglia, datorită boxului său complet şi spectaculos, de numeroase simpatii.

Astfel se explică de ce Ortega — exceptând pe Toma Aurel — este cel mai solicitat dintre toţi pugiliştii străini cari activează în Franţa, ca să evolueze în faţa dificililor spectatori britanici.

Zilele acestea, Ortega a trecut din nou „canalul" pentru a înfrunta, la Henley, pe localnicul Tut Whalley, challengerul oficial al lui Peter Kane.

Matchul angajat pentru 12 reprize a fost dus până la limită şi a revenit spaniolului care a făcut o partidă esnzaţională.

In timp ce, Ortega şi-a adjudecat 9 reprize, Whalley n'a câştigat decât trei.

Publicul entuziasmat de boxul pe care l-a prestat Ortega, l-a ovaţionat îndelung.

Matchul Eder-Turiello va avea loc la Berlin la 12 Mai

Berlin, 25. — *Boxeurul italian Turiello, campionul european al categoriei semimijlocie, a adus la cunoştinţă prin managerul său, pentru a treia oară, că îşi va pune titlul în joc în faţa germanului Gustav Eder.*

Este ştiut că s'au fixat până acum două termene, matchurile neputându-se ţine deoarece boxeurul italian fusese bolnav.

De data aceasta întâlnirea va avea loc la 12 Mai aci. Gustav Eder, din această cauză, a reziliat două contracte. Turiello a început de ieri antrenamentul.

SKI

Italienii învingători la Marmolada

Marea competiţiune de ski dela Marmolada a întrunit în acest an reprezentanţii skiului italian, elveţian şi german şi a constituit un dublu succes pentru skiul italian.

Proba de coborîre disputată pe o lungime de 3000 m. cu o diferenţă de nivel de 1100 m. a fost câştigată de G. Steger care a parcurs distanţa în 2 m. 39 s. 1, atingând viteze între 70-90 km. pe oră.

Proba de slalom gigantic desfăşurată pe o lungime de 5 km. cu o diferenţă de nivel de 1200 m. cu 50 de porţi obligatorii a însemnat un nou succes pentru fost V. Chierroni care a parcurs fost V.Chierroni care a parcurs distanţa în 5 m. 11 s.

In clasamentul combinat s'au slasificat: V. Chierroni 258 pt.; G. Steger 263; R. Lacerdelli în 279 pt.

SPORTURI MECANICE

Primul „Rallye al Capitalelor Europei“

Competiţiunea va lua sfârşit la Milano, în ziua de 25 Mai

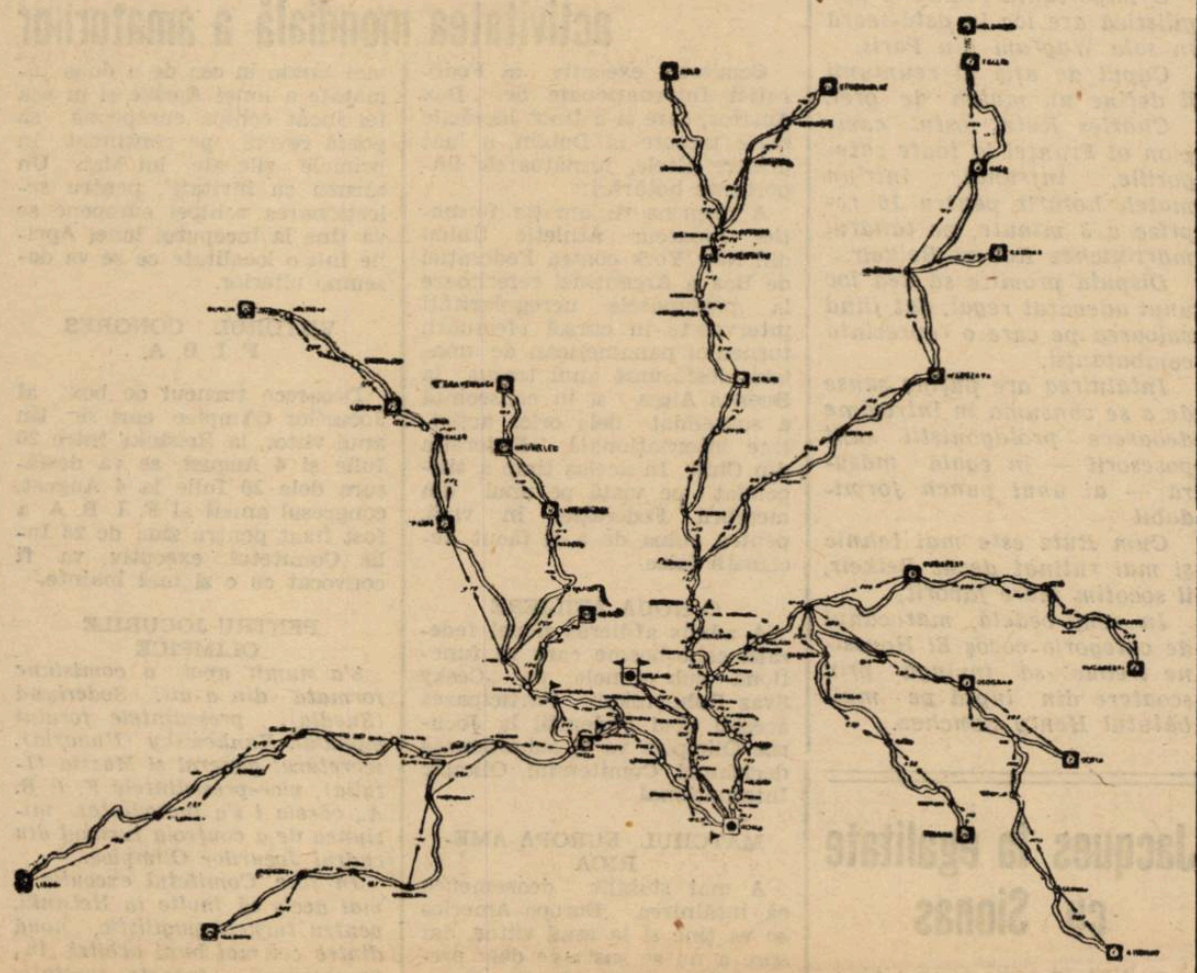

Tra seul rallye-ului capitalelor europ ene

Filialele din Milano ale Automobil Clubului Regal Italian au luat frumoasa iniţiativă a organizărei unei competiţiuni turistice în automobil, care să înceapă în principalele centre ale Europei şi să se sfârşească la Milano, după ce participanţi au atins, în prealabil, capitala Italiei.

Scopul competiţiunei este de a strânge la Roma, în ziua de 24 Mai şi la Milano, în ziua de 25 Mai, pe concurenţii plecaţi spre aceste centre italiene, din cele mai îndepărtate puncte ale continentului.

Competiţiunea are mai multe itinerarii şi urmând distanţa şi duritatea parcursului se va acorda pentru fiecare dintre aceste itinerarii, un anumit număr de puncte iniţiale.

CATEGORII

In competiţiune sunt admise două categorii de trăsuri. Maşinile ale căror motoare nu depăşesc din punctul de vedere al cilindraţiei, 1.500 cmc. fac parte dintr'o categorie separată.

Trăsurile participante vor trebui să fie prevăzute cu întregul echipament de turism.

PLECARILE

Concurenţii vor pleca dintr'una din capitalele prevăzute în tabloul itinerariilor.

Starturile se vor da la orele fixate în tablourile respective. Trăsurile vor pleca la intervale de câte un minut, începând cu cea care poartă numărul cel mai mic.

PROBA DE CLASIFICARE

A doua zi după sosirea la Milano, concurenţii vor porni în etapa decisivă Milano-Roma (622 Km.), care urmează să fie acoperită cu media constantă de 50 km. pe oră. Pe acest parcurs vor fi două controale secrete cari vor determina diferenţele necesare clasamentului final.

ITINERARIUL CU PLECAREA DIN BUCUREŞTI

Concurenţii cari vor adera pentru plecarea din Capitala noastră vor avea de urmat traseul: Bucureşti, Braşov, Cluj, Budapesta, Graz, Tarvisio, Treviso, Padova, Ferrara, Ravena, Fano, Terni, Roma, Siena, Florenţa, Bologna, Milano.

Lungimea acestui traseu este de 2.914 km. şi prima plecare pe acest itinerariu urmează să se dea în ziua de Duminică 22 Mai, la ora 11.

INSCRIERILE

Cererile de înscriere în această competiţiune trebuesc făcute pe buletinele speciale ataşate regulamentelor întrecerii. Aceste buletine trebuesc completate la toate rubricile şi ele vor fi înaintate Automobil Clubului Regal Italian, sediul provincial din Milano, Corso Venezia 67, însoţite de o taxă de 300 lire, până în ziua de 15 Mai

PREMIILE

In afară de numeroase distincţiuni de onoare s'au stabilit următoarele premii în bani:

CLASAMENTUL GENERAL

Premiul	I-iul	24.000 lire
„	II-lea	12.000 „
„	III-lea	8.000 „
„	IV-lea	6.000 „
„	V-lea	4.500 „
„	VI-lea	3.000 „
„	VII-lea	2.500 „
„	VIII-lea	2.000 „
„	IX-lea	1.500 „
„	X-lea	1.000 „

Următorilor zece în clasamentul general vor primi câte un premiu de 800 lire.

TRASURI SUB 1.500 CMC.

Premiul	I-iul	6.000 lire
„	II-lea	3.000 „
„	III-lea	2.500 „
„	IV-lea	1.500 „
„	V-lea	1.000 „

CLASAMENTUL DOAMNELOR

Premiul	I-iul	3.000 lire
„	II-lea	1.500 „
„	III-lea	1.000 „
„	IV-lea	500 „

Se vor mai acorda patru premii în valoare de 7.500 lire, concurenţilor străini cari participă pe trăsuri de provenienţă italiană.

Deci, premiile acestui prim „Rallye al capitalelor europene“ înglobează suma de 100.000 lire (1.000.000 lei).

Comisiunea sportivă a A.C.R.R. ţine astăseară şedinţă

Astăseară la ora 21, comisiunea sportivă a Automobil Clubului Regal Român va ţine prima şedinţă după o vacanţă cam îndelungată.

Desbaterile acestei şedinţe vor fi conduse de d. Ernest Urdăreanu, ministru al Palatului şi preşedinte al comisiunei sportive.

Membrii comisiunei vor avea să delibereze asupra regulamentelor competiţiunilor pe cari Automobil Clubul Regal Român le-a programat pentru actualul sezon automobilist.

Acest sezon urma să fie inaugurat Luni dimineaţa, prin cursa de viteză pe un kilometru cu plecarea şi sosirea pe loc. Cum asupra acestei întreceri nu s'a vorbit nimic în timpul din urmă, este sigur că forul nostru de specialitate a renunţat la ei.

CICLISM

La 18 Mai

Se va alerga prima cursă de mare fond

Bucureşti - Târgovişte - Ploeşti - Bucureşti

La 18 Mai, în programul de activitate al formaţiei „Leonida“ figurează cursa: Bucureşti-Târgovişte-Ploeşti-Bucureşti.

Alergarea măsoară aproape 200 km. dintre care două treimi, se desfăşoară pe un drum prost, pietros, cu praf, care va pune la grea încercare pe concurenţi.

Cursa se va desfăşura sub formă de handicap. De reţinut că numeroase premii în bani şi obiecte de sport vor răsplăti elementele meritoase.

„LEONIDA“ organizează Duminică 30 Aprilie o cursă pe echipe

Asociaţia sportivă culturală *„Leonida“* din Bucureşti organizează în ziua de 30 Aprilie a. c. o probă ciclistă pe distanţa Bucureşti - Ploeşti-Bucureşti pentru cupa „Emil Kaiser“.

Proba măsoară cca 114 km. şi se dă pe şos. Ploeşti până la intrarea în oraş la depozitul de benzină unde va fi întoarcerea fără oprire.

Plecarea se va da din Piaţa Victoriei pe Şos. Kiseleff iar sosirea dela Băneasa-Stop la stânga pe şos. com. Herăstrău şos. Jianu-bul. Buzdugan în faţa atelierelor *„Leonida“*, sosire în jurul orei 11,15.

Proba e deschisă tuturor licenţiaţilor F. R. S. C. indiferent de categorie şi se aleargă conform regulamentului F. R. S. C.

Cursa se aleargă pe echipe de 3—5 alergători cu plecare separată din 3 în 3 minute prin tragere la sorţi. Clasamentul echipei se va face socotindu-se timpul numai celui de al 3-lea alergător din fiecare echipă separat. Se pot înscrie mai multe echipe dintr'o grupare.

Se primeşte înscrierea în cursă şi a alergătorilor individuali care vor lua startul în bloc cu 5 minute înainte plecării primei echipe, dar fără a concura pentru cupă, ci numai pentru premii speciale în bani.

Alergătorii nu au voie de a se alătura de altă echipă din care nu fac parte şi nici individualii — contrar vor fi scoşi din clasament şi descalificată întreaga echipă din care a luat startul.

Alergătorii sunt obligaţi de a avea frâne în bună stare de funcţionare, ghidoanele bușonate şi echipamentul reglementar din gruparea din care fac parte. Pot schimba între ei bicicleta în cazul ruperii pedalei, roţii, furcii sau a cadrului. In cazul spargerii a bayeului se pot ajuta numai la montare.

Inscrierile se primesc însoţite de taxa de 20 lei de alergător şi depusă la d. Gheorghe Iacobescu, b-dul Take Ionescu nr. 32, numai până Vineri 28 Aprilie, ora 18 a.c.

Cupa i se va atribui echipei cu cel mai bun timp al zilei.

PREMII DE ECHIPE

Premiul I : Cupa definitivă.
Premiul II: Lei 500.
Premiul III: Lei 300.

PREMII ALERGATORILOR CU START INDIV.

Premiul I: Lei 300.
Premiul II: Lei 200.
Premiul III: Lei 100.
Premiul IV: Lei 100.

Adunarea concurenţilor va fi la ora 7 dim., în piaţa „Victoriei“ şi până la ora 7.45 se va semna foaia de plecare şi împărţi numerele. Plecarea individualilor va fi la ora 7.55, iar dela ora 8 din 3 în 3 minute plecarea echipelor.

OFICIALII CURSEI

Comisari: C. Marinescu, Gh. Iacobescu şi C. Nicolau.
Starter: M. Antonescu.
Starter la sosire: V. Stănescu.
Cronometrori: M. Chircu, M. Antonescu.

DUPA CURSA...

imediat gruparea Leonida va pune la dispoziţia alergătorilor baia societăţii. In privinţa împărţirii premiilor, acestea se vor distribui imediat în interiorul atelierelor Leonida, fiind de faţă toţi oficialii.

Réné Debenne a câştigat prima etapă din „Circuitul Morbihan“

Prima etapă a „Circuitului Morbihan“, desfăşurată între localităţile Lorient şi Quimper, a prilejuit o luptă îndârjită, alergarea revenind la sprintul final lui Réne Debenne.

Victoria lui Debenne, — scrie presa franceză, — este meritată cu atât mai mult cu cât învingătorul a muncit mult reuşind să depăşească nume ca S. Maes, — câştigătorul „Turului Franţei“ 1936, — Wierinks, Storme, Rossi şi alţii.

Cât priveşte S. Maes, el rămâne mare favorit, mai ales că forma arătată în prima etapă, a produs o impresie excelentă.

CLASAMENTUL

1. R. Debenne, 5 ore 36 m. 38.
2. Wierinks la ½ lungime.
3. Le Moal la 3/4 lungime.
4. S. Maes la 1 lungime.
5. Storme, 5 ore 38 m.
6. Cloarec acelaş timp.
7. Vlaemink, acelaş timp.
8. Walschot, acelaş timp.
9. Fournier, 5 ore 39 m. 25 s.
10. Rossi.

ROŢI ŞI PEDALE

Vadul-Crişului-Bucureşti, marea cursă a popasului regesc, va vedea aliniindu-se la start, numai elemente care se vor fi evidenţiat în alergările premergătoare acestei probe.

Aceasta este o măsură bine inspirată a forului de specialitate.

ULTIMA ORA

La sfârşitul lunii Mai sau în Iunie

Gheorghe Popescu va boxa cu Phil Dolhem la Bucureşti pentru titlul continental

Incântat de forma şi mai ales de victoriile pe cari Gheorghe Popescu, campionul României, la categoria pană, le-a realizat recent pe ringurile din capitala Franţei, d. avocat Jean Chiţu, sprijinitorul campionului, este ferm hotărît să ofere posibilitatea acestuia de a înfrunta pe deţinătorul titlului continental.

In acest scop, d. Chiţu a intrat în tratative directe cu managerul lui Phil Dolhem, pentru a-l determina pe acesta să semneze un contract prin care să se oblige ca pensionarul său să-şi pună titlul în joc în faţa lui Popescu.

Cum bursa oferită belgianului este destul de atrăgătoare, putem anunţa că matchul Phil Dolhem-Gh. Popescu a devenit fapt împlinit.

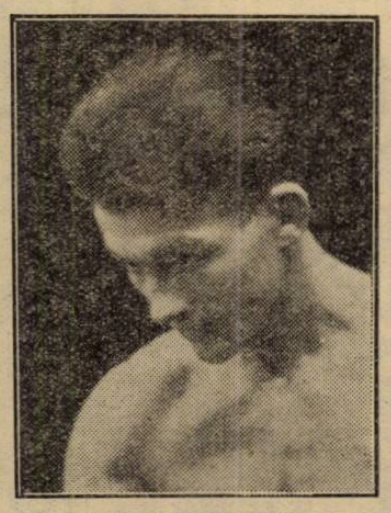

GH. POPESCU

Acest campionat european va avea loc la sfârşitul lunei Mai sau la începutul lui Iunie la Bucureşti şi va forma capul de afiş al unei mari gale care va avea drept teatru de desfăşurare Arenele Romane.

Reamintim cititorilor că Gh. Popescu a întâlnit acum 2 ani la Liège pe Dolhem de care a fost învins la puncte.

Decizia însă a fost primită cu ostilitate de spectatori, cari văzuseră pe român câştigător.

Consultările continuă

Federaţia de lupte se pregăteşte pentru Helsinki

D. Camil Manuilă a expus planul de pregătire pentru Olimpiadă

Eri după amiază a continuat la U. F. S. R., în prezenţa d-lui G. Plagino, A. Cantuniari şi N. Boerescu, consultările în vederea participării României la jocurile olimpice din anul viitor.

Ziua de eri a fost rezervată luptelor. D. C. Manuilă, preşedintele federaţiei române de lupte şi haltere a expus celor prezenţi planul în legătură cu pregătirea şi participarea la cea de a XII olimpiadă.

LUPTATORII ROMANI VOR FI PREZENŢI LA HELSINKI

Din declaraţiile făcute de d. Manuilă s'a desprins în mod clar că luptătorii români vor fi prezenţi la marea întrecere din Iulie viitor.

Organizarea campionatelor naţionale, matchuri internaţionale, un antrenor străin şi antrenament intens în primăvara anului 1940, iată programul de lucru al federaţiei de luptă.

D. O. Luchide observator la Jugoslavia-Anglia

Din sursă demnă de crezare suntem informaţi că d. Octav Luchide va asista la matchul Jugoslavia—Anglia dela 18 Mai, ca observator.

Vineri comitetul Victoriei judecă pe fraţii Cociuban

Am fost singurul ziar care am arătat la timp şi exact diferendul ce există actualmente între conducerea clubului clujean Victoria şi cei doi jucători ai săi fraţii Cociuban.

VINERI ŞEDINŢA DE COMITET

Ştim că până acum clubul nu a luat nici o măsură împotriva celor doi membri ai săi. Comitetul, întrunit Vinerea trecută, a evitat să ia vre-o hotărâre, căutând în primul rând să cerceteze bine chestiunea.

Poimâine comitetul se va întruni din nou şi va rezolva chestiunea într'un fel. Sunt mari speranţe ca fiecare parte lăsând câte ceva — să se ajungă la o împăcare.

Federaţia turcă a invitat o selecţionată românească pentru trei matchuri: două la Ankara şi unul la Smirna

In cursul zilei de eri federaţia noastră de football a primit o scrisoare a forului de specialitate din Ankara.

Federaţia otomană invită o selecţionată românească în Turcia pentru trei matchuri în timpul verii. Selecţionatei i se oferă două jocuri la Ankara şi unul la Smirna.

F. R. F. A. însă, după cum ne-a declarat directorul technic, va declina oferta din lipsă de date.

Campionatul mondial de greutăţi şi haltere, amânat cu o săptămână

Riga, 25. — Campionatul mondial de greutăţi şi haltere a fost amânat pentru anul curent la data de 16—18 Septembrie. El trebuia să aibă loc cu o săptămână înainte.

Mâine pe Velodrom

Crossul şcolarilor pentru cupa „CHRISTIAN TEODORESCU"

Numeroase licee şi-au anunţat participarea

După atâtea amânări, crossul şcolarilor pus la cale de conducerea secţiunii atletice a clubului Viforului Dacia, se va desfăşura mâine după amiază, de data aceasta irevocabil, pe terenul stadionului din şoseaua Ştefan cel Mare.

Cursa aceasta, care a devenit o tradiţie în mişcarea sportivă a şcolarilor din Bucureşti, este unul dintre puţinele prilejuri pe cari le au elevii de a-şi manifesta priceperea lor în ale sportului.

Pe lângă football, pentru care au o deosebită predilecţie, elevii au îmbrăţişat cu avânt egal şi crossul.

Sunt câteva licee în Capitală care posedă echipe de temut, aşa cum sunt de pildă liceul Marele Voevod Mihai şi Colegiul Naţional Sf. Sava.

Cu alte cuvinte, lupta pentru victorie se profilează, aspiranţii fiind cele două echipe citate mai sus.

Intr'o măsură aproape egală, replica le va fi dată de echipele liceelor Matei Basarab, Şincai şi comercialul Marele Voevod Mihai.

ORGANIZATORII OFERA O CUPA

Pentru ca lupta să fie mai disputată, organizatorii au avut buna idee de a oferi o cupă ce va purta numele preşedintelui secţiei de atletism a Viforului Dacia, cupa „Christian Teodorescu".

Trofeul va fi decernat echipei care va totaliza cel mai bun punctaj pe echipe.

Pentru individualii ce vor figura în primele trei locuri organizatorii vor oferi medalii şi diplome de onoare.

Concursul va începe la ora 17 precis, înscrierile putându-se face şi pe teren până la ora 16,30 cel mai târziu.

Sezonul atletic s'a inaugurat în Italia

Verona, 25. — Prima mare reuniune atletică s'a desfăşurat la Verona, organizată de grupul universitar din localitate.

Iată rezultatele technice:

Lungime: Bologna 6 m. 97.
Suliţă: Rossi 51 m. 92.
Prăjină: Boscutti 3 m. 80.
Greutate: Siviero 13 m. 19.
Ciocan: Cantagalli 45 m. 56.
Inălţime: Gianonni 1 m. 80.
400 m.: Del Grande 52 s. 1.
Disc: Oberweger 46 m. 93.
100 m.: Gonelli 10 s. 8.
Triplu salt: Turco 14 m. 15.
800 m.: Bellini 2 m.
110 m. garduri: Nicolini 15 s. 9.
1500 m.: Ceratti 4 m. 5 s.
4×100 m.: Milano 43 s. 9.
4×400 m.: Torino 3 m. 33 s.

Contestaţia U.D.R.-ului la jocul cu A. M. E. F. A. n'a fost judecată aseară

Universitatea a contestat jocul cu Mureşul şi are şanse. Alte decizii importante luate aseară de C.C.N.

Comisia campionatului naţional, sub preşedinţia d-lui Eugen Hagiegan, în completul d-lor maior Dumitrescu, Calmusky, avocat Jean Chiţu şi dr. S. Minciulescu, a luat în şedinţa de aseară următoarele deciziuni:

Joc Crişana-Mureşul din 7 V. 1939

Se amână pentru o dată ce se va fixa ulterior jocul divizionar B dintre Crişana şi Mureşul ce urma să se dispute la 7 V, deoarece Crişana dă jucători reprezentativei de juniori a Oradiei programată în Cupa Unirea.

Joc D. Unirea-M. Colţea din 30.IV.939

Se fixează începutul jocului Dacia Unirea-Mociorniţa Colţea la ora 16.

Jocurile Universitatea-Industria Sârmei şi Telefon Club-A. S. Constanţa din 16.IV.939

Grupările Universitatea şi A. S. Constanţa sunt invitate să producă dovezi în legătură cu jucătorii ce i-au avut concentraţi la data de 16.IV.939 pentru a se putea dispune în consecinţă.

Jocul Mureşul-Universitatea din 23.IV.939

Se reţine omologarea matchului Mureşul - Universitatea pentru ca arbitrul jocului să fie rugat să precizeze când clujenii au introdus contestaţia: înainte sau după match.

Contestaţia U. D. R. joc cu Amefa din 16.IV.939

La cererea grupării U. D. R. se amână contestaţia acesteia la jocul cu Amefa disputat la 16.IV.939 pentru şedinţa din 2.V.939.

Trei grupări eliminate din campionat

Grupările Şoimii (Sibiu), Jahn (Cernăuţi) şi Victoria (Carei) forfaitând de trei ori în cursul acestui campionat sunt eliminate din competiţie.

Joc Minerul-Unirea M. V. din 23.IV.939

Se omologheză cu 3:0 în favoarea grupării Minerul jocul disputat de aceasta cu Unirea M. V. la 23.IV.939 pentru motivul că ultima a jucat în stare de suspendare (1:0 p. Minerul).

Joc S. G. S.-Olimpia din 23.IV.939

Jocul S. G. S.-Olimpia din 23.IV.939 se omologheză cu 3:0 în favoarea primei, secunda jucând în stare de suspendare (1:0 p. Olimpia).

Pedepse

Se pedepsesc cu ridicarea dreptului de joc pe termen de 8 zile cu aplicarea legii Beranger jucătorii: Bonaţiu (Dacia Unirea) şi Popescu (Franco Română).

Joc Unirea Tricolor-A.C.F.R. din 10.V.939

Se amână jocul Unirea Tricolor-A.C.F.R. din 10.V.939 la o dată care se va fixa ulterior.

SPORT IN IMAGINI

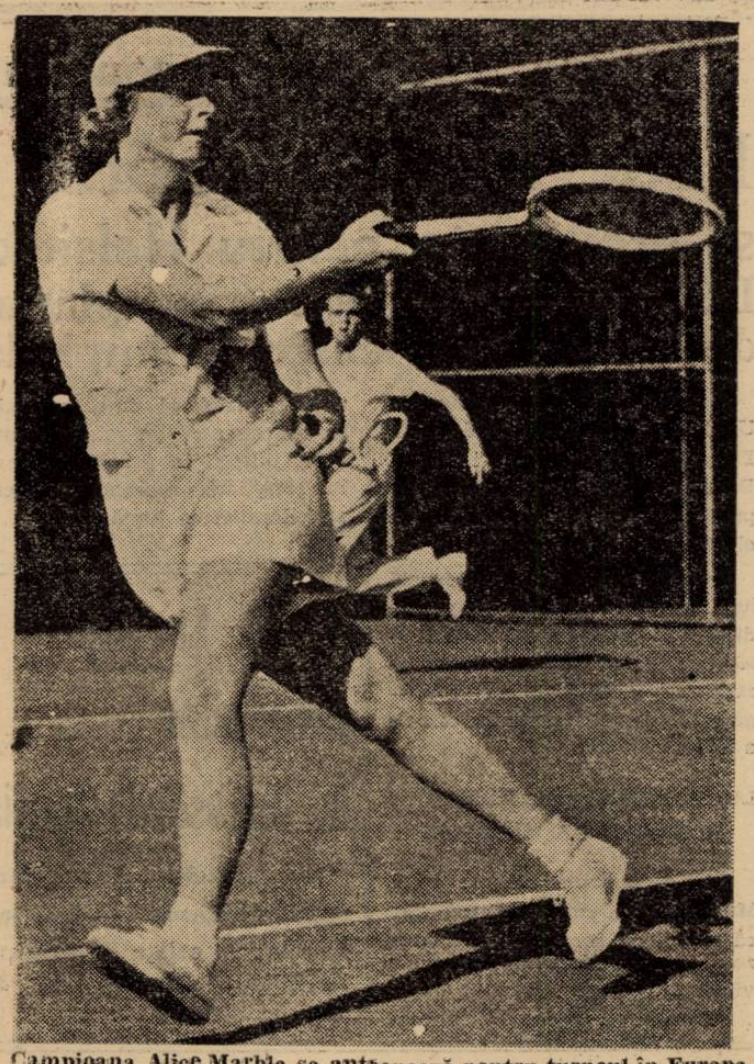

Campioana Alice Marble se antrenează pentru turneul în Europa

Statele Unite au un nou campion la sulită: Bob Poeples, care cu 71,32 m. a stabilit un nou record american

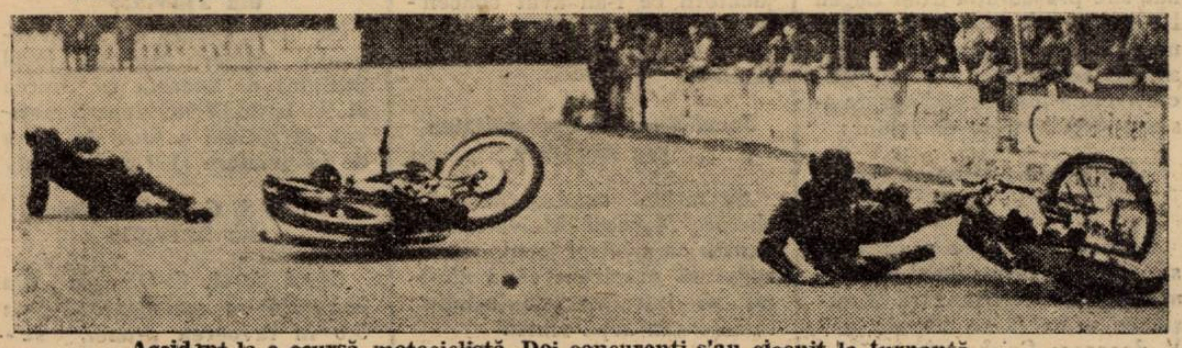

Accident la o cursă motociclistă. Doi concurenți s'au ciocnit la turnantă

Cursă cu obstacole la Liverpool

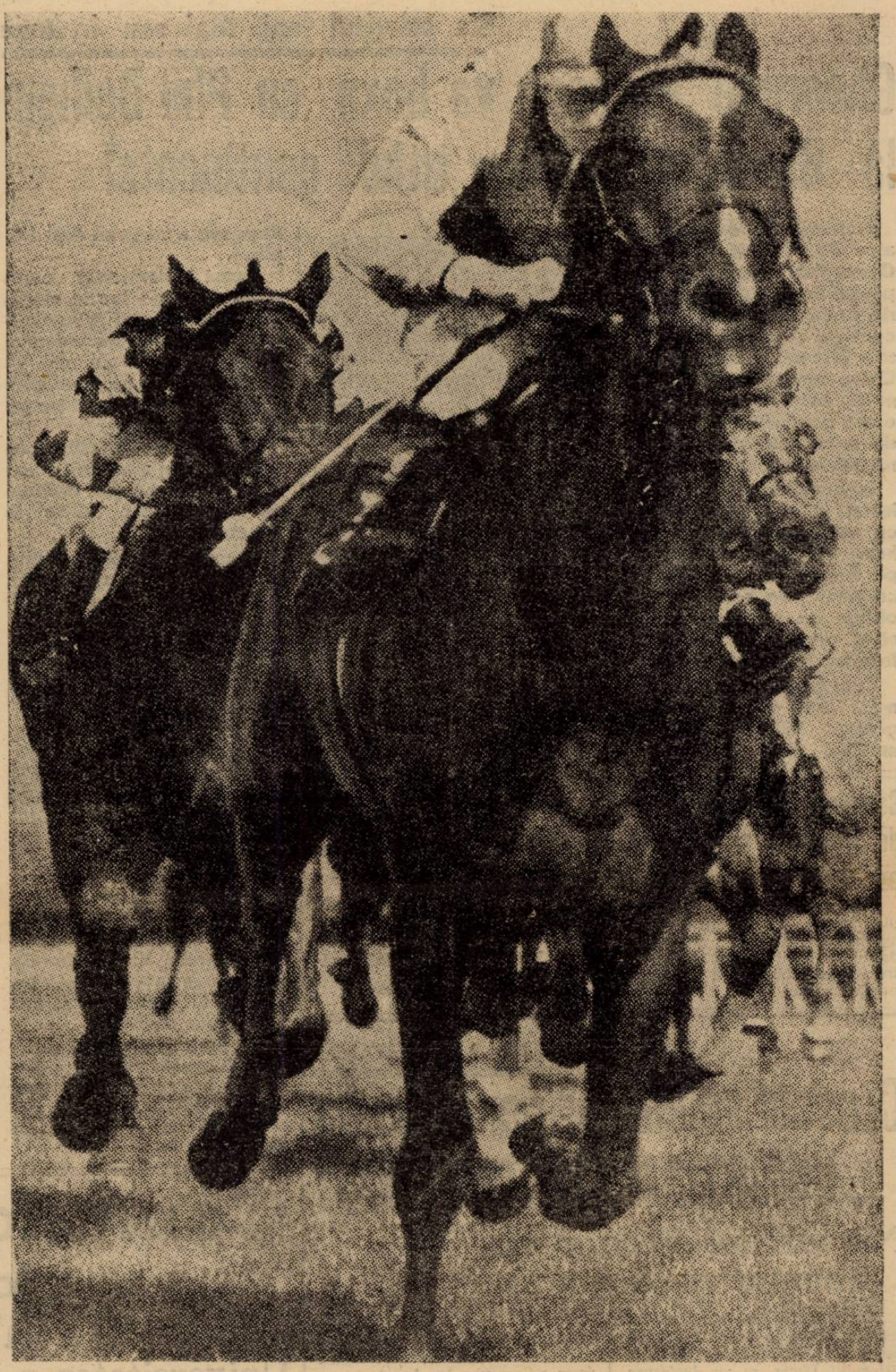

Bold Devil învinge pe Gunter în Tudor Stakes

Vă mai aduceți aminte de Schön, interul stânga german, care în matchul din toamnă Germania—România (4-1) a marcat un goal formidabil? Iată-l, în fotografia de mai sus, shootând dintr'o poziție caracteristică

Editura Societății Anonime „Universul", București, Str. Brezoianu Nr. 23—25 — România

BIBLIOTECA CENTRALĂ ASOCIAȚIUNEA

Taxa poștală plătită în numerar conform aprobării dir. g-rale p. t. t. nr. 70.346/938.

2 LEI

UNIVERSUL

12 PAGINI

115-1939

Redacția și Administrația: Palatul „UNIVERSUL", str. Brezoianu 23—25. Telefon: Centrala: 3.30.10; Redacția: 4.21.81. Redactor responsabil EUGEN DUMITRESCU

Proprietar: „Universul" S. A. Adm.-delegat STELIAN POPESCU. Înscris sub No. 167, Trib. Ilfov

Nr. 115. — Anul II ● BUCUREȘTI. — Vineri 28 Aprilie 1939

ABONAMENTE: Pentru grupări sportive 1000 lei anual

1 an LEI 500
6 luni LEI 270
3 luni LEI 150

Un arbitru englez Mee sau Thompson va conduce matchul România—Italia

Federația din Roma a confirmat jocul dela 11 Iunie

Și al treilea match internațional al României din acest sezon este sigur.

Intr'adevăr, F.R.F.A. a primit eri o adresă din partea federației italiene prin care aceasta confirmă partida dela 11 Iunie din București.

CINE VA ARBITRA ACEST JOC?

In ce privește arbitrul acestui match, după toate probabilitățile F.R.F.A. va propune un englez. Pe Mee sau Thompson.

In acest sens, de altfel, s'a discutat la ultima întâlnire între oficialii români și italieni. Adică, partida să fie condusă de un arbitru englez.

GENE TUNNEY ambasador!

Sub acest titlu „Paris-Soir" publică o telegramă din New-York. Cercuri bine informate afirmă că fostul campion mondial de box la toate categoriile, neînvins în cariera lui, introdus în viața politică de prieteni cu influență, va fi trimes ca ambasador într'unul din statele europene.

Dacă știrea se confirmă, va fi pentru prima dată când corpul diplomatic va avea printre membrii săi un vechiu boxeur profesionist.

ANGLIA PE CONTINENT

BINDEA, ORZA etc. iată-vă adversarul dela 24 Mai

HAPGOOD

Rânduri despre el

D. Jean Eskenazi, cunoscutul gazetar francez, redactor la „Football", a asistat la matchul Anglia-Scoția și a fost impresionat în deosebi de fundașul stânga englez, Hapgood, care va juca la București la 24 Mai.

Iată ce scrie gazetarul parizian despre Hapgood:

„...unul din cei mai mari căpitani pe care i-a avut footballul englez, își încuraja oamenii cu o inimă admirabilă și sportivii englezi n'au fost puțin surprinși văzând cum echipa Angliei se comportă ca și o echipă de club într'un match de ligă".

„...Dar Hapgood dă o impulsie notorie echipei Angliei"...

„...De 12 ani Anglia aștepta această zi (n. r.: Victoria) și Hapgood își manifesta bucuria la fel ca un jucător dela River Plata sau Juventus".

„...Siguranța unui Hapgood"...

Iată adversarul direct al lui Bindea, Orza, Ploeșteanu, Reuter sau cine va juca la 24 Mai.

EXEMPLE

Concurs național inter-cluburi pe patru luni în GRECIA sau cum se pregătesc atleții eleni pentru jocurile balcanice

Grecia, imensa fabrică de atleți din Balcani

Secretul unui progres în domeniul oricărei ramuri a sportului a încetat pentru unii de a mai fi un secret. O conducere pricepută și fără tendințe de paradă, puțină desinteresare față de interesele personale sau de grupare, dar — în schimb — devotament absolut pentru interesul general și pregătire rațională, sistematică, nu spoitală, iată pe scurt condițiunile mai principale ale unui progres sănătos.

Un exemplu din miile pe care ni le oferă străinătatea: atletismul din Grecia, această imensă fabrică de atleți; în particular, cum se înțelege acolo pregătirea viitoarelor cadre.

Citiți reportajul corespondentului nostru din Athena și veți trage concluziile juste.

FORMIDABILA CAMPANIE ATLETICA

Athena, Aprilie. (Corespondență). — Ca niciodată poate, atletismului elen îi este dat să cunoască un sezon de excepțională activitate pe tărâm internațional. Intâlniri cu Ungaria, Egipt, alte în perspectivă, cu Franța și atleții americani, Jocurile Balcanice și, în fine, marathonul internațional. Toate pe parcursul a șase luni, o adevărată campanie.

PREGATIRI, PREGATIRI...

Evident că pentru un asemenea tur de forță, este necesar de un imens material uman. Și Grecia îl are: în măsură mai mică, dar mai mult decât suficient.

Totuși, federația de specialitate — care privește dincolo de aceste evenimente, în viitorul apropiat — nu încetează pregătirile care — în treacăt fie spus — au început cu luni înainte. Și în special pentru Jocurile Balcanice din Octombrie.

MAI MULȚI ATLEȚI!

Material uman este cu prisosință, dar partea de importanță capitală, lotul tineretului, este neîncurat, ne șlefuit.

Și aceasta și-a propus să facă federația elenă.

DESCOPERIREA TALENTELOR, A SPERANȚELOR ATLETISMULUI ELEN, este opera de căpetenie în prezent și concursuri peste concursuri servesc drept mijloace pentru punerea tinerilor în valoare.

CUPA CLUBURILOR

După seria întreagă de concursuri pe categorii — atleți din categ. A, B, C etc. — federația a pus bazele unei noui competițiuni: un mare concurs interscluburi, care va fi dotat cu o cupă challenge pe 3 ani.

Scop dublu: descoperirea de noui talente și pregătirea așilor pentru întâlnirile internaționale din sezonul viitor.

MENAJAMENTE PENTRU ATLEȚI

Dar, pentru a nu supune atleții la eforturi prea mari și succesive, adică într'un interval de timp redus (1—2 săptămâni), federația a decis ca această competiție să se dis-

(Continuare în pag. 8-a)

CHESTIA ZILEI

Gloria nu mai are nici o șansă de a scăpa de retrogradare.
(Ziarele)

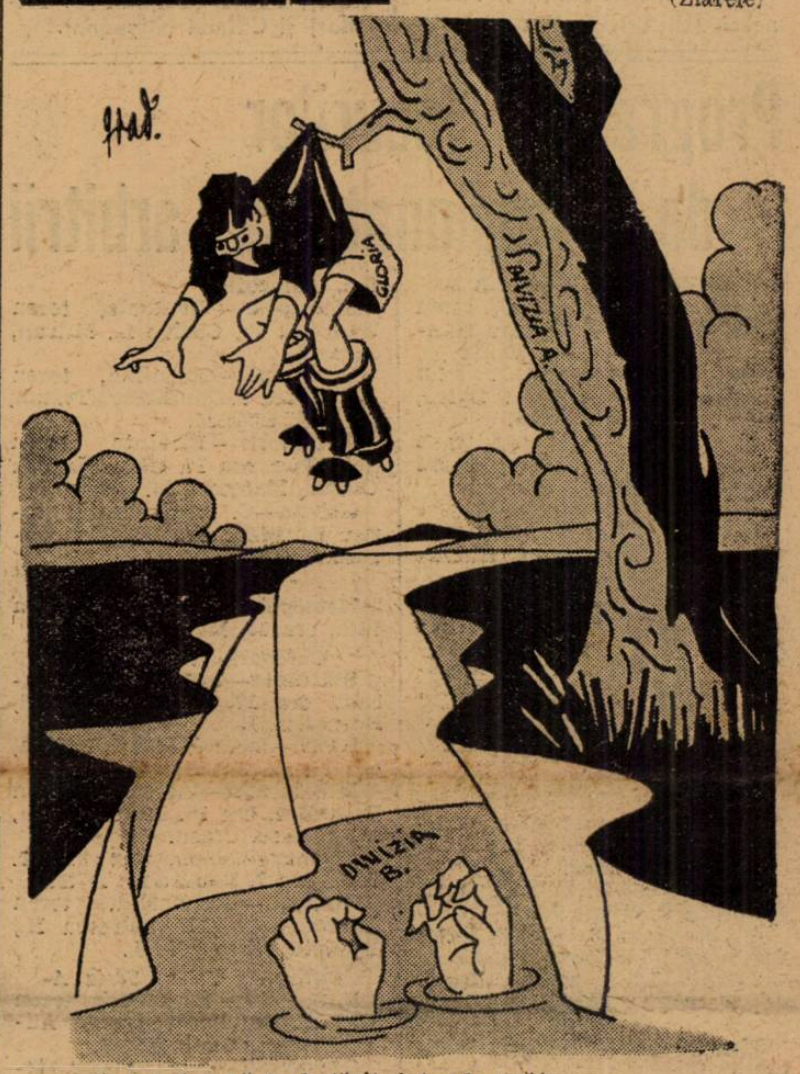

— Cu tricolorul ăsta, hotărît intru la apă!

Siguranță deplină pe frontul C. E. C.

Federația bohemă participă în mod cert

Comitetul de direcție al Cupei a primit asigurări din partea federațiilor că C.E.C. se va desfășura regulat

Am anunțat în numărul de eri că comitetul de direcție al Cupei Europei Centrale s'a reunit la Milano sub președinția d-lui profesor Pelikan, din partea federației boeme, fiind prezenți comandorul Coppola (Italia), Minter (Ungaria), membri ai comitetului restrâns. Au mai asistat d-nii inginer Barassi, secretarul federației italiene și avocat Mauro.

Revenim acum cu amănunte, publicând comunicatul oficial dat de comitetul competiției.

UN COMUNICAT PRECIS

Iată textul acestui comunicat:

„Comitetul, examinând situația footballistă în legătură cu desfășurarea cupei Europei Centrale, a luat act de declarațiile precise făcute de delegatul federației boeme și de acela al federației ungare și a constatat cu satisfacție că federațiile interesate nu numai că înțeleg să participe cu echipele lor în competiția cupei, DAR AU ȘI ÎNCEPUT PREGATIRILE NECESARE PENTRU A ASIGURA DEPLINA REGULARITATE A DESFAȘURARII COMPETIȚIEI.

„COMITETUL CONFIRMA APOI CA, CONTRA ȘTIRILOR INREGISTRATE IN ULTIMUL TIMP DE DIVERSELE ZIARE ALE ȚARILOR INTERESATE, COMPETIȚIA VA INCEPE LA DATA STABILITA CU PARTICIPAREA TUTUROR ECHIPELOR AȘA CUM S'A FIXAT LA ADUNAREA GENERALA DELA ZURICH, DIN 4 MARTIE 1939.

„Comitetul a precizat apoi, în amănunt, normele cu caracter financiar stabilite în sus zisa adunare dela Zurich.

„In afară de aceste chestiuni comitetul a rezolvat alte probleme de ordin administrativ".

Football Football Football Football Football Football Football

Selecţionata de juniori a Capitalei a fost alcătuită

Comisiunea districtuală s'a întrunit aseară spre a alcătui reprezentativa de juniori a Capitalei pentru matchul cu Ploeşti, în cadrul Cupei Juniorilor, care se va disputa Duminecă la Ploeşti.

Selecţionata a fost întocmită astfel:

Lazăr (A.S.C.A.M.); Marinescu (U. Tricolor); Arsici (Olympia); Ionescu Ciupi (Olympia); Anghelache (U. Tricolor); Ungureanu (Sp. Studenţesc); Lulu Mihăilescu (U. Tricolor); Ion Dumitrescu (U. Tricolor); Ştefănescu (Vergu); Bogdan (U. Tricolor); Oancea (A. S. C. A. M.).

REZERVE: Manea (U. Tricolor); Tudor Octavian (U. Tricolor) şi Catană (Olympia).

Programul jocurilor de campionat, cu arbitrii

DIVIZIA NAŢIONALA

Juventus—F. C. Rapid, teren A.N.E.F., ora 17, T. Moraru, Ganţu Maxim, Georgescu Vasile.

Macabi — Luceafărul, teren Macaby, ora 11, Mincu D-tru, Vasiliu Petre, Vinţe Ion.

Turda—A. S. Constanţa, teren Turda, ora 11, Omete, Baicu Jean, Bandrabur D-tru.

Categoria I-a Seria A

Ind. Iutei—Vif. Dacia, teren Iuta, ora 11, Secuşeanu, Rubinstein S., Tulhire.

S.T.B.—Socec Lafayette, teren S. T. B., ora 17, Iliescu Bică, Veber Ludvig, Pascu Onel.

Glori.—Olimpia, teren Militari, ora 11, Bărbulescu Ştef., Pop Victor.

Titanii—S.E.T., teren Iitanii, ora 11, Teodorescu Eugen, Gorcea.

M. Oficial—Metaloglobus, teren A.C.S.A., ora 11, Birău Traian, Caciuc L., Veber L.

Juniori

Ind. Iutei—Vif. Dacia, teren Iuta, ora 9, Neguţ Ion.

S.T.B.—Socec Lafayette, teren S.T.B., ora 15, Pascu Onel.

Titanii—S.E.T., teren Titanii, ora 9, Gorcea Mihai.

Rezerve

Titanii—S.E.T., teren Titanii, ora 13, Farcas Carol.

Categoria I-a, Seria B

Lupeasca—Vergu, teren Turda, ora 17, Bercovici H., Mateescu Nic., Bercovici Matei.

Leonida—Pebe, teren S.T.B., ora 11, Raţiu Vasile, Nicoară, Boancă.

Ascam—A.C.S.A., teren Belvedere, ora 11, Bauer Eugen, Vogel, Fueraş.

Adesgo—Militari, teren A. C. S. A., ora 17, Petrescu Mihail, Vasiliu Petre, Vâlcov Nicolae.

Av. Sportiv—Ager, teren Biruinţa, ora 11. Gh. Dumitru, Schwartz Vasile

Juniori

Lupeasca—Vergu, teren Turda, ora 9, Mateescu Nicolae.

Ascam—A.C.S.A., teren Belvedere, ora 9, Marcus Herman.

Av. Sportiv—Ager, teren Biruinţa, ora 9, Schwartz Vasile.

Categoria II-a, Seria A

Sp. Muncitoresc — C.F.R.B.T., teren Stadion, ora 17. Ioachim Ion, Ambrozie.

Metropola — Generala, teren Iuta, ora 17, Caciuc L., Mitran, Nicoară.

Universul — Colentina, teren S.T.B., ora 9. Dumitrescu Traian, Nicoară, Boancă.

Zburătorii — Biruinţa, teren Colentina, ora 17, Ghermănescu Cornel, Mateescu M.

Griviţa—C. Românească, teren B.T.M.T., ora 11, Protopopescu Petre.

Juniori

Metropola — Generala, teren Iuta, ora 15, Mitran Ctin.

Categoria II-a, Seria B

Stăruinţa—Orfeus, teren Macabi, ora 17, Pencovici Doreli, Hornstein H.

L.P.N.—Izbânda, teren Unirea, ora 17, Marcus Herman.

Metalosport—Victoria, teren Belvedere, ora 17, Muscan Jean, Machiţescu, Crasu.

Carmen—Ciclop, teren A. C. S. A., ora 9, Bandrabur D-tru.

Arsenal — Dâmboviţa, teren Arsenal, ora 11, Petrescu H., Brailoiu, Gheorghiu L.

Categoria III-a, Seria A

F. C. Suter—Distribuţia, teren A.N.E.F., ora 15, Ştefănescu Aurel, Petrescu H., Brăiloiu.

Grozăveşti—Delea Veche, teren, Arsenal, ora 9, Gheorghiu L.

Vremea—Fulgerul, teren Stadion, ora 15, Robini Eugen.

Fichet—E.F.A., teren Stadion, ora 11, Iliescu Ion.

Categoria III-a, Seria B

Comro—Vulturii Carp, teren Stadion, ora 9, Bădescu Ilie, Iliescu Ion.

Băneasa—I. Dârlău, teren Titanii, ora 17, Ionescu Jean.

Şoimii—Justiţia, teren Velodrom, teren 11, Ioachim I., Nicolau.

Standard—Dacia Tr., teren Unirea, ora 15, Ciofiac C-tin, Cristoforu B.

Juniori D. N.

Macabi—Venus, teren Macabi, ora 9, Coferu Vasile.

Luni, 1 Maiu 1939

Luceafărul—Sp. Studenţesc, teren S. T. B., ora 11.

Olimpia—Mociorniţa, teren A. C. S. A., ora 17.

Dela Comisiunea Districtuală de Arbitri Bucureşti

Se aduce pe această cale la cunoştiinţa tuturor celor interesaţi că s'au făcut următoarele modificări de program şi delegări de arbitri pentru jocurile de campionat districtual, după cum urmează:

Joi 27 Aprilie a. c.:

Jocul de juniori D. N. între grupările Rapid şi Macabi se va disputa pe terenul Macabi la orele 15 arb. d. Popescu Constantin.

Jocul Sp. Studenţesc—Mociorniţa teren A. C. S. A. ora 17 va fi arbitrat de d. Veber L. în locul d-lui Obreja Gh.

Jocul Duceafărul-Venus teren Velodrom ora 17, va fi condus de către d. arbitru Neguţ Ioan.

Având în vedere alcătuirea echipei reprezentative de juniori se aduce la cunoştiinţa d-lor arbitri delegaţi cu conducerea jocurilor respective că jocurile:

Lupeasca I—Vergu se va disputa Luni 1 Maiu a. c. pe terenul Turda la orele 17, în loc de Duminică, arb. d. Bercovici Herman.

Jocul de juniori Lupeasca—Vergu se va disputa Duminică 30.4.939, pe terenul Turda la orele 9 a. m. în loc de 15.

Jocurile A. S. C. A. M.—A. C. S. A. I-a şi juniori se vor disputa Luni 1 Maiu a. c. — în loc de Duminică — la orele 11 şi 9, arbitrii domnii Bauer Eugen şi Marcus Herman. Terenul fixat: Ascam (Belvedere).

D. arbitru Mihăescu Alexandru este obligat a se prezenta astăzi Joi 27 Aprilie a. c. orele 20 la secretariatul districtului de foot-ball spre a depune suma de lei 580, încasată în comptul grupării Colentina.

In caz de neprezentare se vor lua aspre sancţiuni.

D-nii arbitri Greculescu Petre, Vincze şi Mitran sunt citaţi în faţa comisiunei districtuale astăzi 27 Aprilie a. c. orele 20, la sediul din str. Vasile Lascăr No. 9.

Se fixează examenul oral pentru candidaţii reuşiţi la examenul de avansare dela gradul districtual la ligă, pentru Vineri 5 Maiu 1939, la orele 20.30 în localul districtului de foot-ball str. Vasile Lascăr 9.

Se pune în vedere — pentru ultima dată — d-lor arbitri care nu au depus jurământul de credinţă către M. S. Regele Carol al II-lea, să se prezinte Vineri 28 Aprilie a. c. orele 20.30 la sediul districtului str. Vasile Lascăr No. 9, în caz contrariu vor fi suspendaţi.

Se reaminteşte d-lor arbistri cari conduc jocurile de juniori că la întocmirea rapoartelor de joc, trebue neapărat să fie trecut (la formaţia echipelor) anul naşterii fiecărui jucător juniori, conform dispoziţiunilor anterioare.

Se fixează adunarea generală a comisiunei districtuale pentru 26 Maiu a. c. în localul districtului de foot-ball.

Preşedinte, **Dr. Z. Zamfirescu**
Secretar, **St. Alexandriu**

Shooturi şi bare

HUNGARIA a perfectat încă de pe acuma un lung turneu în Suedia, între 26 Iunie şi 11 Iulie. Alb-albaştrii pestani vor susţine 6 matchuri.

*

Matchul Iugoslavia-Ungaria, programat pentru 24 Mai la Belgrad, a fost amânat pentru la toamnă.

*

SLAVIA din Praga joacă la 1 Mai la Viena, cu Rapid.

Campionatul juniorilor programează astăzi cinci partide

Campionatul juniorilor divizia Naţională, continuă să se desfăşoare astăzi. Cele cinci partide programate nu pot aduce decât mici modificări clasamentului.

VENUS-LUCEFARUL

Pe terenul Velodrom, Venus şi Luceafărul se întâlnesc la ora 17. Campionii nu au o misiune dificilă în faţa adversarului, astfel că „negrii" nu pot pierde nici după această etapă locul de cinste.

Luceafărul va opune o dârză rezistenţă, însă şansele nu sunt de partea lor.

TURDA-OLYMPIA

Aceste două echipe, cari se găsesc la egalitate de puncte, vor lupta în acest match să se distanţeze.

Turda se găseşte actualmente în bună formă — cea mai bună dovadă rezultatul obţinut în faţa Juventusului, când a învins la scor — astfel că Olympia are adversar extrem de periculos.

Pe lângă aceasta se mai adaugă şi avantajul terenului care valorează extrem de mult. Olympia nu se va descuraja şi va depune maximum de efort să învingă.

Părerea noastră este că Turda va câştiga cu mare greutate.

RAPID-MACABI

Un match strâns se va disputa între Rapid şi Macabi. Echipa din Dudeşti nu poate învinge pe feroviari.

SPORTUL STUDENŢESC - MOCIORNIŢA

Echipa studenţilor are de susţinut un match uşor în compania Mociorniţei.

Matchul se dispută pe terenul A.C.S.A. la ora 17.

Mociorniţa deşi deţine lanterna nu are şanse nici în faţa universitarilor să emită vreo pretenţie.

Părerea noastră este, că Sportul Studenţesc va câştiga la scor.

UNIREA TRICOLOR-JUVENTUS

Pe terenul din faţa Gării de Est se întâlnesc, la ora 17, echipele Unirea Tricolor şi Juventus.

Oborenii cu echipa lor omogenă nu von întâmpina dificultăţi în faţa adversarului.

Juventus va căuta să corespundă adversarului însă va ceda fără discuţie.

Clasamentul actual se prezintă astfel:

Venus	12	10	1	1	40: 9	21
Sp. Stud.	14	9	3	2	39:18	21
Turda	14	7	4	3	46:23	18
Un. Tricolor	13	8	2	3	39:13	18
Olympia	13	7	4	2	33:22	18
Juventus	14	5	3	6	29:28	13
Macaby	13	4	1	8	26:47	9
F. C. Rapid	13	3	1	9	19:31	7
Luceafărul	13	2	3	8	21:33	7
Mociorniţa	13	0	0	13	10:78	0

O organizaţie cooperatistă pentru sportivi: „Sportul Românesc"

Binefacerile mişcării cooperatiste, atât de temeinic sprijinită în ultima vreme în ţara noastră, s'a întins în prezent într'un nou şi vast domeniu, acela al sportului.

Intr'adevăr, în această ramură, comerţul cu toate obiectele cari interesează mişcarea sportivă, — intrat în mare parte pe mâna străinilor, — reprezenta de multe ori cel mai edificator exemplu de speculă organizată.

Datorită acestui fapt, care lovea direct în promovarea sportului românesc care trebue să fie astăzi mai sprijinit ca oricând, un grup de tineri sportivi au pus bazele primei cooperative de producţie închinată exclusiv sportului.

Această nouă organizaţie, ivită dintr'un efort şi o iniţiativă pur românească, va căuta să servească cât mai mult tineretul nostru sportiv, atât organizat în străjerie, premilitărie, etc., cât şi individual, punându-i la dispoziţie un echipament eftin şi bun.

Acest lucru este datorat numai suprimării antagonismului financiar dintre patron şi salariat, mecanism ce stă chiar la baza mişcării cooperatiste, care păşeşte azi pe un nou şi temeinic teren de desvoltare.

Biroul de desfacere al acestei cooperative „Sportul Românesc" se află în pasagiul Victoriei 7 şi merită să fie încurajat de tot tineretul sportiv românesc.

SPECTACOLE

Teatre

TEATRUL NAŢIONAL: seara: Ion al Vădanei.

TEATRUL STUDIO: seara: Clownul.

TEATRUL LIGA CULTURALA: matineu şi seara: Burghezul gentilom.

TEATRUL REGINA MARIA: matineu: Flagrant delict; seara: Iubire straniе.

TEATRUL MUNCA ŞI VOIE BUNA: matineu şi seara: Relache.

TEATRUL COMOEDIA: seara: Scandal la M. Carlo.

TEATRUL LIBER: matineu şi seara: Voiaj de nuntă.

TEATRUL MODERN: seara: Soacra lui Adam.

Cinematografe

ARO: Eroul dela Marna, jurnal şi complectare.

SCALA: „Pentru Patrie", jurnal şi complectare.

CAPITOL: Cauciuc şi jurnal.

CARLTON: Necunoscuta din Monte-Carlo, journal şi completare.

TRIANON: Intre glorie şi dragoste.

A. R. P. A.: Vulturul Negru.

SELECT: Serge Panine.

SAVOY: Senorita şi Trader Horn.

FEMINA: Viaţa furată.

REGAL: „Bestia umană" cu Simone Simon, Jean Gabin, Jurnal şi completare.

PALAS BULEVARD: Rapsodia diabolică, Călăreţii veseli şi jurnal românesc.

ROXY: Drama din Shanghai, jurnal şi completare.

FORUM: La răspântie şi Colivia de aur.

CORSO: Suflete în ceaţă şi Cântecul dimineţii.

ELYSEE: Prizonierul din Zenda şi Pentru dv. doamnă.

OMNIA: Alarmă în India şi Diligenţa însângerată.

RIALTO: Ultimatum şi Vreau să mă mărit.

BIZANTIN: Căpitan Benoit şi Nostalgie.

NISSA: Trei fetiţe dulci şi Alibiul dr. Tindal.

ATENEUL TEI: Tigrul alb (Booloo) şi Nostalgie.

AIDA: Trei camarazi şi Răzbunarea zeului Siwa.

AMERICAN: In vâltoarea valsului (Trois valses) şi Flăcări la orizont.

BARCELONA: Misiunea Locotenentului Perry, comedie, jurnal şi trupă de reviste.

COTROCENI: Frou-Frou şi O fetiţă delicioasă.

CARMEN: Submarinul D I şi Dragoste cu năbădăi.

DICHIU: Trei camarazi şi Femei în lanţuri.

DACIA: Manechinul şi Călăreţii veseli.

DIANA: Stan şi Bran alpinişti şi Ochii cari ucid.

EDISON: Seducătorul şi O familie trăznită.

FRANCLIN: Aventură în zăpadă şi Frou-Frou.

FLORIDA: Minciuna sfântă şi Menaj parizian.

GRAND: Paramata şi o aventură în Manhatan.

GLORIA: Baroana şi valetul ei şi Proscrisul.

ILEANA: Oameni care înfruntă moartea şi Arme pentru China.

IZBANDA: Citadela şi Oameni care înfruntă moartea.

LUCIFER: Vis de tinereţe şi Oameni şi fiare.

LIA: Crima Nataliei Roguin şi Adio pentru totdeauna.

MARCONI: Olympiada, seria II-a, Adrienne Lecauvreur, jurnal şi trupă de reviste.

MODEL: Oameni şi fiare şi Magda.

MARNA: Gunga Din, Trustul veseliei şi trupă de reviste.

MILANO: Tu şi Eu şi Manuela.

NONI: O noapte la Shanghai şi Vladia Korsakov.

NERO: Femei condamnate şi Flăcări la orizont.

ODEON: Orientul în flăcări şi Désiré.

PACHE: Trei fetiţe dulci şi Bătălia aurului (technicolor).

PARIS: Detectivul doamnei şi Teroarea din Texas.

PAX: Sfidătorii aerului şi băeţi în uniformă.

RAHOVA: Gunga Din şi Strada amintirilor.

REX: Gunga Din şi Fecioara rătăcită.

SPLENDID: Gunga Din şi Mireasa fugară.

TOMIS: Conflict şi Inger şi Demon

TRIUMF: Bătălia aurului şi Cei

UNIC: Adio pentru totdeauna şi Crima Nataliei Roquin.

UNIREA: Cântecul dimineţii şi Mesagerul.

VENUS: Omul cu mască (Mascatul) şi jurnal românesc.

VOLTA BUZEŞTI: Ulita durerii, Absenţe nemotivate, jurnal cultural şi revistă.

VOLGA: Olympiada, Şobolanul şi Vizita preşedintelui Lebrun la Londra.

Football Football Football Football

O problemă veche redevine actuală

O constatare banală : cluburile provinciale au o situaţie financiară precară. Explicaţiile sunt, firește, în număr suficient de mare pentru a pune la adăpost conştiinţa tuturor.

Urmarea practică a acestei nefericite situaţii materiale : greve mai mult sau mai puţin continui şi în orice caz o perpetuă stare de nemulţumire, care influenţează nefast randamentul echipei.

Jucătorii nu pot fi învinovăţiţi. Ei nu pretind decât ceia ce li se cuvine. Acuzaţia că sunt lipsiţi de dragostea de club nu poate fi considerată decât ca un minor şantaj sentimental, nevinovat de foarte multe ori.

Clubul este obligat să-şi respecte îndatoririle contractate aşa cum jucătorii sunt obligaţi să şi le respecte pe ale lor.

Constatarea nu este însă valabilă numai pentru echipele provinciale. Acelaşi desechilibru financiar poate fi observat şi la cluburile din capitală.

Aceeaşi veche problemă a cluburilor puternice nu numai din punct de vedere technic, se face din nou actuală. Pentrucă numai ele pot rezista situaţiilor şi solicitărilor din ce în ce mai puternice.

Soluţia, pentru a putea ajunge la situaţia aceasta normală, este una singură: captarea a cât mai mulţi membri cotizanţi, lucru care nu se poate realiza decât prin fuzionarea cluburilor din centrele provinciale.

Nu ne putem închipui că F. C. Oradea, F. C. Timişoara sau F. C. Cluj, devenind realităţi puternice, nu vor fi sprijinite de elita sportivă a centrului respectiv.

Procesul psichologic este foarte simplu. Sportivul este cetăţean şi nu poate rămâne indiferent dacă echipa oraşului său are o comportare frumoasă în campionatul naţional.

El va ajuta în mod cert gruparea municipală pentrucă va fi fericit să poată lua parte activă la cucerirea unei supremaţii, de care este legat şi el.

Un asemenea club va avea dela început garantat echilibrul bugetar, pentrucă va avea o adevărată armată de susţinători, cari vor creea un fond independent de factorii variabili : forma echipei, situaţia în clasament, vreme, factori care influenţează de obiceiu asupra încasărilor şi deci a puterii de susţinere proprie.

Pe de altă parte, un club municipal nu va avea numai sprijinul membrilor cotizanţi. El va fi ajutat mult mai larg de autorităţile locale şi acest nou aport este foarte, foarte important.

Pentru ca să nu mai vorbim de faptul că prin aceste fuziuni se realizează echipe mai puternice, dar se strâng spectatorii — cari până atunci erau împărţiţi — şi deci încasările sunt influenţate favorabil.

Evident, fuziunile sunt inamicul public al aşa numitei rivalităţi locale, considerate ca un factor care întreţine interesul publicului dintr'un oraş oarecare. Teoria nu este falsă. Decât că nu se mai poate aplica acum. Rivalitatea dintre două sau trei echipe locale este un factor activ atunci când proba campionatului naţional este bazată pe campionatele districtuale, în cari cele două sau trei echipe districtuale se ciocnesc pentru o răsplată importantă.

In momentul în care campionatul naţional este organizat pe sistemul competţiilor de divizie naţională, rivalitatea locală cade pentru a lăsa locul rivalităţii pe ţară, mult mai importantă, firește.

Scopul fiecărei echipe este acela de a ocupa locul prim în campionatul divizionar. Rivalitatea locală devine astfel un element de sabotaj nu unul de stimulare.

Iată pentru ce ea trebue să dispară pentru ca grupările să poată progresa în cadrul mult mai larg al campionatului naţional.

Problema cea veche este iar de actualitate. Rămâne numai să-i dăm mai multă atenţie de data aceasta.

Petre Steinbach

Cum a câştigat OLANDA cu 3-2 împotriva BELGIEI

Fundaşul olandez CALDENHOVE a fost tot atât de eficace ca şi atacul belgian

Amsterdam, 24. — (Corespondenţă). — Unele ţări de pe continent, încă nici nu au inaugurat sezonul internaţional (N. R.: Perfect adevărat! Nici noi nu l'am inaugurat încă!) şi iată că echipele Belgiei şi Olandei s'au întâlnit pentru a doua oară în acest an.

Intâlnirea care s'a disputat în localitate, a atras 56.000 de spectatori. Afluenţa este explicabilă. Echipa gazdă şi-a inaugurat activitatea internaţională din acest an cu o splendidă victorie, dispunând de finalista campionatului mondial, Ungaria, cu 3 : 2, la Rotterdam.

La Anvers însă, acum o lună, echipa olandeză luptând şi cu ghimionul a pierdut cu 4 : 5 în faţa Belgiei.

Cei aprcape şasezeci de mii de olandezi, cari au populat Duminică tribunele stadionului olimpic erau toţi dornici, să fie martorii unei revanşe.

Dorinţa superteuriior a fost îndeplinită, întrucât naţionala olandeză a obţinut o victorie sigură. Scorul este 3 : 2 (1 : 1) celace ar indica o luptă strânsă. In realitate însă, unul din goalurile belgienilor a fost înscris de vajnicul fundaş, Caldenhove, astfel că olandezii au marcat 4 iar belgienii numai un singur goal.

Matchul a decurs într'o alură extrem de rapidă, oferind un spectacol de rară frumuseţe.

Scorul a fost deschis în minutul 34 de Braine. Acesta a fost primul şi ultimul goal al belgienilor. După câteva minute extremul stânga Dräger a egalat.

Jocul a continuat în nota de superioritate a gazdelor, cari însă nu au izbutit să marcheze, din cauza apărării adverse, uneori chiar brutală în intervenţii.

Aspectul partidei nu s'a schimbat nici după reluare. Olandezii au dominat fără rezultat până în minutul 30, când în sfârşit „s'a spart ghiaţa". O bombă a centrului înaintaş Vente n'a mai putut fi oprită de portarul belgian şi gazdele au ajuns să conducă cu 2 : 1. Bucuria indescriptibiliă a asistenţei însă n'a durat prea mult, căci cât de muncit a fost obţinut acest al doilea goal, atât de simplu a survenit şi egalarea. La un atac în trombă al oaspeţilor, Caldenhove vrând să execute o figură acrobatică, a marcat în propria-i poartă.

Echipa lui Braine, încurajată, a început să asalteze poarta lui Dyhstra, însă fundaşii—în special Caldenhove, vrând să repare probabil greşeala — n'au mai lăsat nimic să treacă.

Ultimul sfert de ceas a aparţinut în întregime gazdelor. Cu puţin înainte de sfârşit, Vente a marcat şi goalul victoriei, care a avut darul să entusiasmeze asistenţa.

Matchul a fost arbitrat de d. Thompson — care va conduce Sâmbătă finala Cupei Angliei — care s'a achitat în mod conştiincios de misiunea sa.

SIGMARGYL
MEDICAMENT PE CALE BUCALA
ANTI-SIFILITIC
Trimite gratuit la cerere, literatură,
AGENŢIA SIGMARGYL
Str. Principatele Unite 14, Bucureşti I
1100 La farmacii şi droguerii.

Un match franco-german ...la Belgrad

Hannover şi R. C. Strasburg participă la turneul internaţional al Jugoslaviei S.K. dela 20 şi 21 Mai

Belgrad, 26 (Rador). — La 20 şi 21 se vor desfăşura pe arena „Jugoslavia" marile serbări jubiliare ale clubului S. K. Jugoslavia.

In afară de concursurile cicliste, de tennis, atletism etc. se va disputa şi un mare turneu internaţional la care vor participa două puternice echipe străine şi anume: Hannover (Germania) şi Racing Club Strasburg (Franţa).

Clubul organizator a primit confirmarea din partea celor două echipe şi a alcătuit următorul program al turneului :

20 MAI

Beogradsky-Hannover.

Jugoslavia S.K.-R.C. Strasburg.

21 MAI

Beogradsky-S. K. Jugoslavia.

Hannover-R. C. Strasburg.

„Echipa, care a cedat numai cu 2-3 Germaniei la Berlin, nu poate pierde la Bucureşti..."

a declarat domnul Kika Popovici

Partida dela 7 Maiu provoacă aceeaş pasiune şi în Jugoslavia pentru că România este rivalul tradiţional al footballului jugoslav.

Lucrările de selecţionare nu sunt terminate. D. Dr. Bosco Simonovici este un om meticulos şi pe urmă, vrea să alinieze la Bucureşti cea mai bună echipă, pe care o poate pune pe picioare footballul sârb.

Decât că întâlnirea dela Bucureşti este privită de cercurile jugoslave cu suficientă încredere.

In această privinţă este semnificativă declaraţia, pe care a făcut-o domnul Kika Popovici, fostul selecţioneur unic al Jugoslaviei :

„ECHIPA, CARE A CEDAT NUMAI CU 2:3 GERMANIEI LA BERLIN, NU POATE PIERDE LA BUCUREŞTI. SIMPATICII NOŞTRI PRIETENI DELA BUCUREŞTI SUNT UN ADVERSAR PUTERNIC DAR NU POT EGALA VALOAREA NAŢIONALEI REICHULUI PE STADIONUL OLIMPIC...".

Concludent, nu ?

Echipa, care a isbutit rezultatul acesta excepţional, va juca după toate probabilităţile şi la Bucureşti.

F. C. RAPID: „Nu putem pierde..." JUVENTUS: „Câştigăm sigur..."

Concluzia: matchul de Duminică va fi aprig disputat

Singurul match de campionat din Capitală : Rapid-Juventus, este, firește, un spectacol care poate egala un program cuplat.

Pentrucă cele două echipe se întâlnesc în situaţii caracteristice. Echipa feroviară luptă disperat pentru a evita retrogradarea (paradox neaşteptat), iar Juventus se află în maximum de formă. Matchul dela Baia Mare este o dovadă excepţională.

„NU PUTEM PIERDE"

Intâlnirea dintre feroviari şi roşalbaştri se anunţă disputată. Pentru a ne putea face o idee despre modul cum se vor desfăşura „ostilităţile" iată două declaraţii semnificative.

„Nu putem pierde, ne-a declarat Auer. In altă situaţie rezultatul matchului ar fi putut să fie îndoelnic. Dar pentrucă suntem atât de aproape de zona retrogradării nu vom pierde sub niciun motiv. Paradoxal dar... asta e realitatea".

La Juventus domneşte aceeaş încredere, dar pentru alte motive.

Optimismul conducătorilor roş-albaştrilor este sprijinit pe comportarea splendidă a echipei la Baia Mare. Şi în plus pe forma excelentă a lui Sadowsky şi Prassler.

„Câştigăm sigur—spunea Korony după antrenamentul de ieri. Dacă echipa va juca aşa cum a jucat contra F. C. Carpaţi, nu văd cum ar putea pierde în faţa Rapidului".

Concluzia : matchul dintre cele două echipe va fi un match tare.

ANTRENAMENTUL JUVENTUSULUI

Juventus s'a antrenat eri pentru că s'a reîntors dela Baia Mare abia Marţi dimineaţa.

Antrenament de condiţie fizică : ocolul terenului, sprinturi, gimnastică şi exerciţii cu balonul.

Au lipsit Palmer, Brandabura, rănit în matchul de Duminică şi Micu, care a rămas la Oradea şi a făcut antrenament la Stăruinţa.

El vine în Capitală astăseară. In schimb a participat la antrenamentul de ieri Sony Niculescu, care a dovedit o formă excepţională. „Trage cu tunul" a declarat Korony.

Este foarte probabil că Sony va juca în formaţia de Duminecă.

Football Football Football Football Football Football Football

Fapte mici, învățăminte mari

CONCLUZIA DELA MILANO

Intr'unul din numerile noastre trecute, pare-ni-se chiar Sâmbătă, anunțam că Italia va cere convocarea de urgență a comitetului restrâns C. E. C.

Ședința a avut loc la Milano și după examinarea situației speciale a competiției, creiate de evenimentele politice, s'a ajuns la concluzia că toate țările participante vor să continue C.E.C.-ul.

Desigur, concluzie de mare importanță, pentrucă pune capăt tuturor svonurilor după care ediția de anul acesta a C. E. C.-ului ar fi devenit problematică.

Evident, noui evenimente internaționale pot răsturna concluzia dela Milano, dar situația actuală este aceasta.

LUCRURI... CURIOASE

Ne-a surprins mult știrea publicată zilele trecute în legătură cu problema antrenorului unei grupări divizionare A.

Și ne-a surprins cu atât mai mult cu cât într'o situație delicată pe care o cunosc foarte mulți, se vorbește de o sumă de 30—40.000 lei care să fie plătită lunar noului antrenor.

Apreciem just eforturile și sacrificiile distinsului conducător al grupării cu trecut de peste 15 an, față de care avem o aleasă admirație, dar — să ne fie iertat — angajarea unui antrenor atât de scump, anunțată chiar ca simplu proect, sună cam curios — ca să nu-i spunem altfel — când gruparea d'abia poate plăti jucătorilor restanțele de salarii.

Și apoi, o echipă poate merge bine și cu un antrenor din țară, mai modest, mai eftin plătit și cu stat de serviciu controlabil, nu cu recomandații gentile.

DOVADA : MACABY

Cunoaștem o grupare cu antrenor din țară, dar cu UN singur conducător, care în mai puțin de două luni a reușit să se impună datorită și antrenorului.

Gruparea : Macaby.

Antrenorul : Braun Coloman.

Dovada : astăzi, Macaby este — după Venus — cea mai în formă echipă din Capitală și aceasta grație condiției fizice excelente pe care a dat-o antrenorul jucătorilor. In turneul pascal și Duminică la Constanța, s'a văzut „mâna" lui Braun.

Pe lângă aceasta, disciplina a fost reintronată în echipă, jucătorii — plătiți la timp — ascultă, antrenorul a avut nevoie de mână liberă și conducătorul i-a dat-o.

Condițiuni esențiale respectate și rezultatele s'au văzut imediat.

...Și ca Braun mai sunt mulți antrenori în țară.

UN EXEMPLU PLASTIC

La capitolul „Macaby-Braun" adăugăm amănuntul, poate „puțin" interesant :

La alcătuirea echipei pentru jocul cu A. S. Constanța, Braun a propus un half — să-i spun Șie — pentru postul de extrem dreapta.

— „Dar noi avem două extreme de meserie" — a ripostat conducătorul.

— „E adevărat — a răspuns Braun — dar eu nu merg la Constanța să bat, ci să scot în cel mai bun caz un match nul. Dacă o fi să conducem, voi trece pe Șie ca al patrulea half și voi organiza apărarea pentru menținerea rezultatului".

Propunerea a fost acceptată și rezultatul s'a văzut la Constanța.

Macaby a fost dominat la început, a jucat cu 4 halfi și a atacat în trei oameni o apărare deschisă. A înscris două goaluri si după pauză, Braun le-a spus jucătorilor :

„Vedeți că acum urmează o dominare disperată din partea constănțenilor. Jucați cu Nitroi al treilea fundaș, cu Szika un fel de half centru și cu Șie mai înapoi și dacă rezistați, victoria este a voastră".

Lucrurile s'au petrecut exact. Constanța a atacat în trombă, dar s'a isbit de o apărare de fier. Incet-încet, descurajarea s'a strecurat în rândurile constănțenilor și echipa s'a prăbușit complect la 3 : 0. Din acest moment, Macaby a jucat cu Nitroi half centru, cu Szika și Șie la locurile lor.

Fără comentarii.

O SUGESTIE

Dar pentrucă veni vorba de antrenori și conducători, îndrăznim să facem o propunere care ne-a fost sugerată — mai în glumă, mai în serios, dar bună — de un cunoscut antrenor român : paralel cu școala de antrenori, să se înființeze — pentru complectare — și o școală de... conducători și de „specialiști"...

VANZARI-CUMPARARI

Lupta în Divizia A continuă cu o înverșunare extraordinară. Pentru a evita retrogradarea, firește, căci numai la asta se reduce acum această luptă.

Dar teama de retrogradare duce — fatalmente — la un pericol iminent : aranjamentele de matchuri, vânzările și cumpărările.

Este IMPOSIBIL să nu se întâmple aceasta. Au și început să circule zvonurile, iar noi deținem informații precise că chiar dela 30 Aprilie nu va fi „pădure fără uscături".

Pentru moment nu putem controla informațiile primite, dar promitem cititorilor noștri de a face publică imediat orice încercare de această natură.

Asemenea afaceri rușinoase nu se pot face pe spinarea footballului românesc și cei care cred că a sosit momentul să se înfrupte, se înșeală.

Orice match susceptibil unor asemenea matrapazlâcuri va fi urmărit. Și credem a ști că s'au făcut sesizările necesare la forurile în drept — F.R.F.A. și C.C.A. — pentru evitarea celor mai rușinoase „lupte greco-romane profesioniste".

D. G.

Fraţii Cociuban
vor fi suspendaţi totuşi...
...Pentru că aşa pretind ceilalţi jucători
Atmosfera este excelentă în club şi toate salariile sunt plătite la zi

Am fost singurul ziar de specialitate care am anunțat la timp și cu amănunte conflictul care separă actualmente clubul clujean Victoria de doi dintre cei mai buni jucători ai săi, suntem Cociuban. Cum între timp ne-au sosit informații suplimentare sau mai bine spus complimentare căci ele reprezintă punctul de vedere al majorității conducerii și jucătorilor clujeni, suntem în măsură să le publicăm.

VICTORIA ȘI-A PLATIT SALARIILE LA ZI

Informatorul nostru ne-a declarat că Victoria, profitând de încasările realizate cu prilejul turneului pascal din capitală, a chemat toți jucătorii și le-a achitat salariile la zi. O dovedesc registrele clubului și nici unul dintre jucători nu s'a plâns că ar fi neplătit pentru că risca să afirme inexactități.

PRETENȚII PENTRU DATORII VECHI ȘI NERECUNOSCUTE

Frații Cociuban nu sunt nemulțumiți de faptul că nu și-au primit încă salariile căci nu puteau s'o facă. Insă văzând că pentru moment clubul are oarecari fonduri și crezând că societatea nu mai are alte datorii decât salariile jucătorilor săi, au ridicate pretenții vechi. Anume asupra unei sume de lei 19.000 pe care clubul le-ar datora-o încă de pe timpul președinției părintelui Curea. Acesta, întrebat, nu a recunoscut această datorie, nu și-a amintit de ea.

EXISTA INSA FELURI ȘI FELURI DE A-ȚI CERE DREPTURILE

Conducerea nu este supărată pentru că cei doi jucători și-au pretins drepturi pe cari ei credeau că le au, ci din cauza metodei întrebuințate pentru a intra în posesiunea lor. Dar mai bine să povestim faptele:

Când s'a făcut plata salariilor, frații Cociuban si-au încasat și ei drepturile și n'au pomenit nimic despre alte pretenții. Dar în clipa plecării la Timișoara pentru matchul cu Ripensia au refuzat să facă deplasarea pentru că nu li s'a achitat datoria de care am vorbit mai sus. Echipa s'a văzut astfel lipsită de doi stâlpi ai ei și șansele i-au scăzut simțitor în matchul cu Ripensia.

Nu putea fi calificată această atitudine drept un sabotaj al intereselor clubului care i-a creat?

NICI VORBA DE FRAMANTARI INTERNE LA VICTORIA

Cât privește de faptul că Victoria ar fi momentan prada unor frământări intestine, lucrul este inexact. Conflictul dintre club și cei doi jucători este strict limitat aci, ceilalți băeți neavând nici o revendicare de făcut și fiind complet mulțumiți de tratamentul de care se bucură.

Armonia dintre echipă și conducere este perfectă, dovadă rezultatul reușit în fața Amefei la Arad pentru care toți băeții au muncit din tot sufletul.

REBELII VOR FI SUSPENDAȚI CACI O CER CHIAR FOȘTII LOR CAMARAZI

După cum am anunțat, mâine comitetul clubului se va întruni din nou pentru a lua în discuție cazul fraților Cociuban. Până acum, conducerea clubului animată de un înțelept spirit de împăciuire, a căutat să găsească o cale pentru rezolvarea amiabilă a conflictului. Se pare însă că în urma intervenție rostului jucătorilor, acest lucru nu mai este posibil.

Intr'adevăr, în cursul zilei de alaltăeri, o delegație a jucătorilor s'a prezentat președintelui clubului și i-a cerut din partea echipei pedepsirea maximă a celor doi vinovați. Căci ei nu înțeleg ca unii să lupte iar alții să-și facă ambițiile...

NOI RECOMANDAM TOTUȘI MODERAȚIUNE

Incontestabil că supărarea restului jucătorilor este legitimă ca și a conducerii de altfel. Dar noi recomandăm totuși comitetului moderațiune. Vinovații sunt în definitiv copiii clubului, creațiile lui și au dreptul la indulgență dacă au greșit. Judecătorii să cerceteze cu atenție și bună voință situația celor doi jucători și mai ales să țină seama că cei ce vor sta în fața lor sunt două mari speranțe pentru footballul nostru și de sentința ce se va da depinde realizarea sau ratarea lor.

Mureşul şi Industria Sârmei
dispută la Câmpia Turzii un match decisiv pentru şefia clasamentului grupei
O partidă între foştii divizionari A la Oradea

Pentru grupa de nord a seriei vestice partidele cari se vor disputa Duminică sunt de o importanță capitală. Leaderul, Mureșul, are un match greu la Câmpia Turzii, match de care îi depinde locul.

De asemeni Universitatea și Crișana susțin și ele la Oradea o luptă care să rezolve problema supremației. In interiorul clasamentului bine înțeles, căci la primul loc nu au nici o șansă.

INDUSTRIA SARMEI JOACA O CARTE MARE

După cum am spus dela început, Mureșul are de susținut Duminică o partidă foarte grea la Câmpia Turzii, unde întâlnește Industria Sârmei. Gazdele sunt pe cale să reușească o performanță senzațională : abia promovate în divizia B, au avut o astfel de comportare în cât au șanse serioase să concureze la calificarea pentru divizia A. Este ușor de înțeles că pentru a fi capabil de un asemenea tur de forță, trebuie să ai o echipă cu adevărat bună.

Industria Sârmei este azi în această situație. Cu echipa ce posedă actualmente, este un rival periculos chiar pentru multe din primele noastre divizionare. Mureșul, leaderul grupei, este incontestabil și el o forță căci dela începutul campionatului se menține în fruntea clasamentului grupei.

După cum se vede, se vor ciocni două „pietre tari". Care din ele va fi mai tare ? După noi Industria Sârmei. Mai întâiu pentru că joacă pe teren propriu și până acum nu a pierdut niciodată acasă.

In al doilea rând pentrucă Mureșul joacă foarte slab în deplasare. Dovadă înfrângerea suferită la Carei din partea Victoriei.

Stăruim însă asupra consecințelor rezultatului acestui match: în cazul când câștigă, Mureșul e campion. In cazul când pierde însă, începe să aibă o situație dificilă căci e în pericol de a fi ajuns de Industria Sârmei.

INTRE „FOȘTI"

La Oradea se va disputa matchul dintre Crișana și Universitatea, ambele forțe divizionare A și care va reinvia la Oradea tradiția vechilor matchuri din trecut. Echipele sunt la fel de bune și partida promite să fie foarte interesantă. Cum Crișana joacă pe teren propriu, are prima șansă cu toate că adversarul nu este unul din aceia cari se lasă intimidați de public străin.

Să indicăm un învingător ?

Credem că gazdele vor cuceri cele două puncte. In primul rînd pentru că joacă pe teren propriu. In al doilea, Crișana a făcut Duminica trecută un joc slab și deci acum trebue să se revanșeze. Și apoi, jucătorii se resimt serios de pe urma ultimului match.

Lupta se dă însă pentru locul al treilea al clasamentului în actuala lui conjunctură.

TRICOLOR FAVORIT

La Baia Mare, Tricolor întâlnește pe S. G. S. din Sibiu. După rezultatele obținute până acum s'ar părea că gazdele au o misiune grea. Noi credem totuși că Tricolor va reuși o victorie nu ușoară, dar în orice caz categorică.

Să nu se uite că sibienii sunt într'un regres accentuat și continu. Dela începutul returului n'au reușit nici un rezultat bun până acum.

Tricolor a început și el slab returul, dar și-a revenit treptat și Duminica trecută a dovedit că e în formă, cu toată înfrângerea suferită la Oradea. E de așteptat deci ca pe teren propriu să fie infinit mai periculoși și suntem siguri că vor termina învingător.

STARUINȚA ARE UN MATCH GREU

La Tg. Mureș se dispută matchul Monopol-Stăruința. Echipa orădeană, după un început foarte bun, a decăzut treptat ajungând azi în zona de retrogradare. Are neapărată nevoie de puncte pentru ca să se poată menține în divizia națională. Și credem că Duminică va reuși să cucerească două, cu toată opunerea orădenilor. Aceștia sunt o echipă bună, de loc de neglijat, dar care pe teren străin își pierde jumătate din valoare.

La 7 Mai Kispest
va juca la Cluj cu Victoria

Am scris că Biroul federal a respins cererea Victoriei relativ la matchul cu Kispest dela 10 Mai. Motivul : în acea zi se va disputa o etapă de campionat.

In cursul zilei de eri însă, a intervenit o înțelegere între Victoria și ispest, în sensul ca partida să se dispute la 7 Mai la Cluj. Și se speră că de dasta aceasta, mânăștirenii vor primi aprobarea F. R. F. A.-ului.

Football Football Football Football Football

Porţile terenului Mureşului

sunt mai mici şi neregulamentar aşezate iar Universitatea, care a contestat jocul, poate câştiga două puncte...

în caz când arbitrul recunoaşte că protestul a fost formulat înainte de începerea matchului

Campionatul se apropie de sfârşit şi lupta din ce în ce mai strânsă pentru a evita retragradarea sau pentru a cuceri primul loc, se extinde de pe terenuri la masa verde, în faţa comisiilor de judecată ale F. R. F. A. unde impricinaţii caută să câştige sau evită să piardă puncte preţioase în clasamentul final.

Este epoca cea mai tristă a anului footballistic.

UNIVERSITATEA A CONTESTAT MATCHUL CU MUREŞUL

Dumineca trecută fostii divizionari A. din Cluj au jucat la Tg. Mureş cu Mureşul şi au pierdut categoric 4:1. Dar învinşii au contestat matchul şi se pare că au şanse serioase să recâştige două puncte extrem de preţioase.

Obiectul contestaţiei este necunoscut publicului şi cum este foarte interesant îl vom arăta noi mai jos. aşa cum a fost expus C. C. N. de însăşi delegatul clubului clujean.

MATCH DE FOOTBALL? NU! INFERN!!

Matchul a fost cu adevărat ceva de poveste în analele footballului românesc. Gazdele s'au dedat la astfel de duritâţi încât 8 din 11 jucători clujeni sunt acum internaţi în spital, toţi, fără excepţie, cu loviri foarte grave. Publicul de asemeni nu s'a mulţumit să-şi încurajeze favoritul prin mijloace obicinuite, ci a trecut la represalii împotriva oaspeţilor, decâteori aceştia atacau, bombordându-i cu pietre.

UN SPECTATOR ARESTAT

Ofiţerul de poliţie însărcinat cu paza pe stadion, sesizat de conducătorii clujenilor, a căutat să liniştească spiritele dar n'a reuşit. S'a văzut atunci silit să aresteze un spectator — dintre cei mai recalcitranţi — prins când arunca cu pietre în oaspeţi. S'a încheiat cuvenitul proces verbal şi actul în original va fi depus la F. R. F. A.

JOCUL A FOST INFLUENŢAT

Dată fiind atmosfera în care s'a disputat matchul, jocul a fost considerabil influenţat — susţin clujenii — căci un jucător al lor nu se putea mişca în voe pe teren în asemenea condiţiuni.

DAR ŞI PORŢILE TERENULUI SUNT MAI MICI ŞI NEREGLEMENTAR AŞEZATE

Clujenii mai au însă motive de contestaţie şi acestea mult mai palpabile.

Conducătorul caravanei „U" d. dr. Stoicoiu a măsurat înainte de începerea jocului dimensiunile porţilor şi a controlat aşezarea lor. Şi, spre surprinderea mureşenilor, a găsit că porţile sunt mai mici cu 8 cm. în lungime şi 3 în înălţime. Afară de asta, porţile nu sunt aşezate la exact egală distanţă de cele două steaguri de colţ. Cu alte cuvinte terenul este cu totul neregulamentar.

ARBITRUL N'A ARATAT CAND A FOST FACUTA CONTESTAŢIA

Regulamentul prevede că pentru contestaţiile privind regularitatea şi amenajările terenului că ele trebuesc formulate înainte de match.

Clujenii s'au confirmat dar arbitrul n'a precizat în raportul său când a fost introdusă contestaţia: înainte sau după joc.

Comisiunea a amânat judecarea cazului până ce se va face această precizare.

Ciolac

intră şi el în vederile selecţioneurilor

Desigur că mulţi au rămas surprinşi văzând că Ciolac nu figurează în lotul de jucători pentru matchul cu Jugoslavia.

Şi pe bună dreptate, căci „bătrânul Ghiţă" a făcut în ultimile întâlniri dela Bucureşti, partide mari, şi în special în contra Rapidului.

Dar lipsa lui Ciolac — după cum ne spunea aseară un oficial — nu-i decât o simplă omisiune.

Duminică, în matchul Ripensia-Venus, va fi urmărit şi el.

Pentru ce maladiile vezicei sunt atât de frecvente?

Vezica este o pungă extensibilă şi destinată să strângă urina care se scurge în mod constant din filtrul renal, pentru a o elimina. Vezica, într'un cuvânt, este un muşchi găunos, putând să se contracteze tot atât de bine ca şi muşchii plini ai braţului, şi această proprietate, când se exagerează, în caz de inflamaţiunea acestui organ, provoacă suferinţe grele.

Insă, veţi zice, cum se poate ca vezica, fiind un organ intern bine protejat, poate să se inflameze atât de uşor? Infecţiunea pătrunde acolo în două moduri: 1. Pe cale ascendentă, microbii urcând dela extremitatea canalului urinar. 2. Pe cale descendentă, urina unui rinichi infectat făcând să contamineze o vezică sănătoasă.

Pagéol constitue tratamentul perfect al afecţiunilor căilor urinare.? El descoperă microbii până în cele mai mici refugii, descongestionează mucoasele redă urinilor limpeditatea şi diminuează frecvenţa emisiunilor.

Pagéol este salvatorul căilor urinare.

CONVOCARI

● *Azi după amiază la ora 15.30 pe arena din faţa gării de Est „Universul" va face antrenament în compania primei garnituri a „Unirei-Tricolor". Va fi un match spectaculos întrucât ambele echipe se află în fruntea clasamentului.*

● OLIMPIA convoacă pentru astăzi 27 Aprilie pe terenul Turda, următoarele echipe :

La ora 14.30, echipa primă, iar la ora 16, echipa de juniori.

● TURDA, convoacă pentru astăzi 27 Aprilie, pe teren, următoarele echipe:

ORA 16: Văduva, Staicu, Grigorescu, Ionescu Traian, Mircea D., Ionescu V., Somaghin, Popescu, Barak, Beldiman, Sony II, Georgescu.

Aceşti jucători sunt convocaţi în vederea matchului oficial.

La ora 14.30 următorii jucători:

Fănică, Lăzărescu, Simionescu, Horvath, Tănase, Nichita, Colea, Stoica Niţescu, Zorea, Samoilescu, Moldoveanu, Păpurică, Manoliu.

● *Pebe reaminteşte tuturor jucătorilor secţiei de football că astăzi Joi 27 Aprilie 1939. sunt convocaţi la sediul grupării în vederea unui antrenament general.*

● Asociaţia sportivă Viforul Dacia convoacă pentru astăseară la ora 19 la sediul dela Velodrom pe toţi atleţii pentru ca împreună cu comitetul secţiunei atletice să formeze echipele care vor participa Duminică 30 crt., la ştafeta traversarea Capitalei.

Comitetul roagă să nu lipsească nimeni.

● F. C. Juventus convoacă azi 27 Aprilie ora 3.30 fix la cabana din bul. Elisabeta în vederea matchului cu Unirea-Tricolor următorii juniori:

Dumitrache, Georgescu, Brezoiu, Bucurescu, Rederiu, Bărbulescu, Mareş, Alexandrescu, Gherghel, Coman, Ştegărescu, Niculescu şi Amăreanu

● Clubul Sportiv „Generala" convoacă toţi jucătorii cat. I-a şi juniori la antrenamentul de astăzi Joi 27 crt. la ora 16 pe terenul Stadion; iar pentru Vineri ora 20 la sediu, pe toţi membrii pentru şedinţă.

● D-nii arbitri aparţinând districtului Bucureşti, sunt convocaţi astăzi Joi, orele 20,30 în localul U. F. S. R. str. Cantacuzino 33, spre a discuta modificarea unor articole din statute şi regulament.

● Sp. Studenţesc convoacă azi, 27 Aprilie 1939 orele 16, pe arena A.C.S.A., în vederea jocului oficial cu Mociorniţa, următorii juniori: Cristea, Petrescu, Turcău, Nicu, Nedelcu, Avramescu, Costache, Mihalache, Rădulescu, Ungureanu, Dobrescu, Văduvescu, Popa, Antonescu, Mihăescu, Manolescu,

Kispest soseşte la Bucureşti la 2 Mai

Ce echipă deplasează pestanii

Se ştie că înainte de matchul cu Jugoslavia, România se va antrena împreună cu echipa pestană Kispest.

Kispest va susţine la Bucureşti două matchuri contra a două selecţionate, în cari vor fi văzuţi toţi selecţionabilii români.

Echipa maghiară va pleca din Budapesta la 1 Maiu şi va fi la Bucureşti a doua zi de dimineaţă, la ora 10.

CE ECHIPA SE DEPLASEAZA

Kispest va deplasa la Bucureşti echipa următoare : Baldizsar, Olajkar I, Onody, Kajdacsi, Horvath, Vigh, Kincses, Nemes, Pali, Deri, Olajkar II.

Este echipa de campionat, clasată la numai un punct diferenţă de Hungaria, aceeaşi care a mai jucat la Bucureşti ,unde a lăsat o impresie excepţional de frumoasă.

Ea vine însoţită de d. Bathory, preşedintele clubului.

Selecţioneurul unic al Jugoslaviei va asista la matchurile cu Kispest

Belgrad, 26 (prin telefon). - *Pentru a-şi putea face o idee cât mai justă despre valoarea echipei naţionale a României, în vederea matchului de la 7 Mai, d. Bosco Simonovici, selecţioneurul unic, va veni la Bucureşti înainte de data întâlnirii.*

El va asista ca observator la matchuirle pe care cele două selecţionate româneşti le vor susţine contra echipei maghiare Kispest.

Pentrucă în aceste matchuri evoluiază aproape toţi selecţionabilii români, se crede aici că d. Simonovici va putea face observaţii extrem de utile.

Sportul Studenţesc s'a antrenat ieri sub conducerea lui Dincă Schileru

Sportul Studenţesc s'a antrenat eri după amiază pe arena A.C.S.A. în vederea jocului ce susţine Duminecă la Arad cu A.M.E.F.A.

PRIMUL ANTRENAMENT CONDUS DE SCHILERU

Antrenamentul a fost condus de vechiul jucător al studenţilor, fostul internaţional Dincă Schileru. Toţi băieţii au dovedit cea mai mare bunăvoinţă urmând cu promptitudine poveţele ce le erau date.

Au fost prezenţi toţi jucătorii dar Gică Popescu şi Ştefănescu nu s'au antrenat căci sunt loviţi şi se odihnesc pentru ca Duminecă să fie în deplinătatea mijloacelor lor.

S'a insistat numai asupra condiţiei fizice şi s'a lucrat atât de frumos încât noul antrenor merită într'adevăr felicitări şi e îndreptăţit să aştepte cele mai frumoase rezultate.

Juventus tratează un match amical cu Gloria C. F. R.

Juvenus este acum în tratative cu Gloria C. F. R. din Galaţi pentru perfectarea unui joc amical la Galaţi, pe ziua de 1 Mai.

Tratativele sunt duse cu multă bună voinţă de ambele părţi şi se speră că vor fi duse la bun sfârşit.

Azi la Ciocanul

Macaby joacă amical cu F. C. Rapid

Azi se dispută în Capitală un match foarte interesant: Macaby întâlneşte pe F. C. Rapid. Partida are loc pe arena Ciocanul şi începe la ora 17.

UN MATCH TARE

Deşi simplu antrenament, jocul de azi va fi extrem de disputat şi foarte interesant. Macaby, cea mai în formă echipă din Capială, după Venus — dă un examen greu în faţa feroviarilor şi vrea să-şi confirme în totul comportarea de până acum.

Pe de altă parte Rapid, dă jocului o importanţă maximă. In formă slabă în ultimul timp, feroviarii au pierdut la rând câteva puncte preţioase şi doresc neapărat să se reabiliteze dar mai ales să câştige jocuri căci altfel riscă retrogradarea. Partida de azi este pentru ei de o importanţă maximă căci pe de-o pare le serveşte pentru verificarea echipei iar pe de alta un rezultat bun le-ar folosi pentru ridicarea moralului.

O DESCHIDERE INTERESANTA

In match de deschidere se va disputa un foarte interesant match oficial pentru campionatul juniorilor diviziei naţionale: Macaby — Rapid.

A.S Tineretul Român- F. C. Olt 4-2 (2-0)

Pe terenul Băneasa s'a disputat matchul dintre A. S. Tineretul Român şi F. C. Olt terminat cu victoria primilor cu scorul de 4—2 după ce la pauză conduceau cu 2—0 prin punctele marcate de Pandele (3) şi Marin. Pentru învinşi a înscris Mircea ambele goaluri. S'au remarcat Mişu Ionel, Saul şi Ionică.

Şedinţa comisiei de transferări

Comisiunea de transferări a luat în şedinţa de aseară următoarele decizii :

S'a ridicat suspendarea jucătorilor Kofler Marcel, Şoş Ivan, Sabău Ernest toţi de la Titanii (Bucureşti), dovedindu-se că sunt bine legitimaţi, obligându-se gruparea Titanii ca în termen de 20 zile să le depună extractele lor de naştere.

S'a ridicat suspendarea jucătorului Şerban Alexandru legitimat din nou pentru gruparea Mociorniţa-Colţea sub numele de Avramescu Al. şi s'a recunoscut valablă legitimarea veche pentru gruparea A. G. E. R.

S'au rectificat carnete şi au fost rezolvate chestiuni cu-

AZI LA BANEASA

PR. COCONAŞ ŞI FLAUT, ALERGARI DESCHISE

SE VA DISPUTA PRIMA CURSA A BAIEŢILOR DE GRAJD. ALERGARI REUŞITE. PROGRAM BUN

Ca de obiceiu, Jockey Clubul prezintă pentru reuniunea de azi un program bun. Acestui program nu-i lipsesc caracteristicile curselor de succes. Piesele lui tari sunt formate de handicapuri. Intr'adevăr, alergările de acest gen sunt remarcabile. Şansele sunt atribuite astfel încât pe hârtie diversii concurenţi au sorţii de izbândă sensibil egali.

Vom remarca indeosebi premiile Coconaş şi Flaut, cari beneficiază de adeziuni numeroase. Marcarea unei preferinţe în ele este foarte dificilă.

Azi se va mai disputa prima cursă din acest an rezervată băeţilor de grajd. Jockey Clubul a luat această lăudabilă iniţiativă pentru a stimula formarea călăreţilor români. Celelalte probe vor concura şi ele la reuşita reuniunei.

Cine va câştiga?

PREMIUL BOHEME

Probabil că'n lupta finală vor conta Fioretta, Micşunea şi Coniţa II.

Pensionara lui Kristof este penalizată. Fioretta, cu descărcarea lui Thiess, are prima şansă. Cum a evidenţiat şi o perfectă condiţie, o socotim capabilă de victorie.

Micşunea îi va fi însă o adversară serioasă.

Indicăm : FIORETTA. Micşunea.

PREMIUL EOLE

Forma publică este de partea lui Goblin.

Armăsarul din antrenamentul lui Pinka s'a remarcat prin două performanţe bune. Pentru a câştiga, va avea de învins pe Nacelle D'Or. Dacă iapa d-lui general F. Iacob a progresat puţin, va fi redutabilă.

Indicăm : GOBLIN, Nacelle D'Or.

PREMIUL FLAUT

Geana dă completă satisfacţie la antrenament. Dacă şi'n public se va comporta la fel, o socotim capabilă de victorie.

Adversarele de seamă ale iepei din antrenamentul lui Romanes sunt Sulița şi Molda. Cu deosebire prima.

Indicăm : GEANA, Sulița.

PREMIUL COPILA

Măcieş are asupra Hoaţei cea mai calificată şă-i dispute întâietatea, avantajul gălopului public. In lupta lor s'ar putea ca acest lucru să conteze hotăritor.

Indicăm : MACIEŞ, Hoaţa.

PREMIUL BELOTE

Medardus se află în mare formă. Cele trei eşiri publice de până acum ale lui dovedesc cu prisosinţă acest lucru. Astfel fiind, Rubin, cel mai răsărit din rest, ne îndoim că îi poate disputa întâetatea.

Indicăm: MEDARDUS, Rubin.

PREMIUL TROTUŞ

Grajdul Slomnescu este bine reprezentat prin Necaz şi Nae.

Oricare din ei este capabil să câştige. Se mai remarcă Ciocârlan.

Indicăm: Grajdul SLOMNESCU, Ciocârlan.

PREMIUL COCONAŞ

Sukoro a concurat remarcabil Duminecă. Dacă va fugi la fel de bine, este cel mai îndrituit să aspire la victorie. Menţiuni pentru Marche en avant şi Furtuna.

Indicăm : SUKORO, Marche en avant, Furtuna.

CONCURENŢII PROBABILI

1. PREMIUL BOHEME
1400 metri — 20.000 lei

Vigo	52	Mullot M.
Mita	53½	A. Cucu
Fioretta	50½	O. Thiess
Jaf	47½	Florescu
Coniţa II	58	G. Enescu
Micşunea	55	R. Vincent

2. PREMIUL EOLE — W.-H'cap
2200 metri — 25.000 lei

Afurisit	64	V. Huţuleag
Goblin	55	R. Vincent
M. Manole	53½	B. Toth
Nacelle d'Or	52	A. Cucu
Puisor	46½	Oprescu
Spătar	45	Crişan

3. PREMIUL FLAUT—Handicap
1500 metri — 25.000 lei

Ciocârlan	64	0
Mont Blanc	61	R. Cristea
Zamfira	60	V. Huţuleag
Roy	60	G. Enescu

4. PREMIUL COPILA
1600 metri — 25000 lei

Sulița	48	0
Traviata	48	Oprescu
Cremene	58	?
Molda	57½	Iosza
Soim	55½	R. Vincent
Geana	52½	I. Rosso
Luţica	52	M. Mullot
Sulița	48	Gr. Crişan
Harar	40	I. Huţuleag

PRONOSTICURILE PRESEI

ZIARELE	Premiul Bohème	Premiul Eole	Premiul Flaut	Premiul Copila	Premiul Belote	Premiul Trotuş	Premiul Coconaş
Universul-Sport	Fioretta Micşunea	Goblin Nacelle d'Or	Geana Sulița	Măcieş Hoaţa	Medardus Rubin	Gr. Slomnescu Ciocârlan	Sukoro M. en avant
Gazeta Sport.	Mita Coniţa II	Nacelle d'Or Puisor	Sulița Geană	Măcieş Traviata	Blanc Medardus	Ciocârlan Nae	Sukoro Bard
Universul	Coniţa II Micşunea	Puisor Nacelle d'Or	Soim Zamfira	Hoaţa Măcieş	Rubin Blanc	Necaz Tricolor	Sukoro Monette III
Curentul	Micşunea Fioretta	Goblin Spătar	Luţica Roy	Traviata Măcieş	Rubin Medardus	Necaz Mont Blanc	Sukoro Furtuna
România	Fioretta Micşunea	Nacelle d'Or Goblin	Geană Sulița	Măcieş Hoaţa	Blank Medardus	Gr. Slomnescu Ciocârlan	Sukoro Monette III
Timpul	Micşunea Coniţa II	Zamfira Goblin	Geană Măcieş	Blank	Mont Blank Necaz	Sukoro Monette III	
Porunca Vremii	Coniţa II Fioretta	Goblin Puisor	Zamfira Soim	Hoaţa Stăpân	Rubin Blanc	Necaz Ciocârlan	Furtuna Monette III
Ordinea	Micşunea Fioretta	Puisor Spătar	Roy Molda	Măcieş Hoaţa	Rubin Medardus	Necaz Nae	Monete III Sukoro
Seara	Micşunea Fioretta	Afurisit Nacelle d'Or	Mont Blanc Harar	Măcieş Hoaţa	Rubin Blanc	Nae Li	M. en avant Sukoro
Jurnalul	Micşunea Fioretta	Goblin Nacelle d'Or	Zamfira Geana	Măcieş Hoaţa	Rubin Blanc	Necaz Ciocârlan	Monette III Sukoro
Cuvântul	Coniţa II Fioretta	Meşt. Manole Goblin	Luţica Sulița	Traviata Hoaţa	Blanc Rubin	Ciocârlan Nae	Furtuna Bock
Cei mai indicaţi	Micşunea 5 Coniţa II 3 Fioreta 2 Mita 1	Goblin 4 Nac. d'Or 3 Puisor 2 M. Manole 1 Afurisit 1	Zamfira 3 Geană 2 Luţica 2 Mont Blanc 1 Sulița 1 Soim 1 Roy 1	Măcieş 7 Hoaţa 2 Traviata 2	Rubin 6 Blanc 4 Medardus 1	Gr. Slom-scu 8 Ciocârlan 2 Mont Blanc 1	Sukoro 6 Furtuna 2 Monette III 2 M. ent avant 1

Chipiism

D. Radu Polizu Micşunești a cumpărat doi cai din Ungaria

Am vestit cititorii că d. Radu Polizu Micşunești a plecat la Budapesta pentru a cumpăra câțiva pur sânghi. Revenim azi cu amănunte.

Unul din ei este patru anul SIDNEY.

Sidney anul trecut a fost un excelent cal de handicapuri în Ungaria pe distanţele mijlocii. In handicapul general era cotat la 8 kilograme sub Szantas. Dacă ţinem seamă de valoarea acestuia, trebue să conchidem că Sidney este un valoros alergător.

Un mare joc austriac azi la Băneasa

Premiul iniţial 265.200 lei

La Băneasa va avea loc azi un important pariu austriac. Premiul iniţial este de 265.200 lei. Cum se prevede un joc foarte susţinut, este sigur că premiul final se va apropia de 400.000 lei.

Alergările de trap

Băneasa Trap; Ziua 37-a, Sâmbătă 29 Aprilie 1939

— PROGRAM DEFINITIV —

PREMIUL HERASTRAU
Condiţie (1/10) — 15.000 lei

1680 Josedale Margot, Vântişor
1740 Stuf, Sorvanet
1760 Kitty Claire, Catinca, Winsome Josedale
1780 Bruma II
1800 Jade, Busuioc
1840 Pai

PREMIUL HELIOS
Condiţie (1/1) — 18.000 lei

1700 Dexter Hanover, Birlic
1760 Carol Hanover
1780 Tătăran, Elly
1800 Zetta
1900 Gaby M.

PREMIUL GLORIA
Condiţie (1/5) — 18.000 lei

2240 Winsome Josedale, Tutun
2260 Ghid, Adda Worthy
2300 Petrus

PREMIUL HARSOVA
Handicap — 15.000 lei

2100 Izma
2120 Pinkerton
2140 Durdulia, Mura
2160 Dorna, Peter Worthy, Legionar Sultan II, Handicap
2180 Rugina, Gangster
2200 Luntraş, King Worthy, Pacahantos,
2220 Jarvis, Guardian Girl

PREMIUL HAZLETON
Record — 21.000 lei

1700 Edith, Katy Caid, Fama
1720 Champoin, Anny Worthy, Pock Sam Worthy
1740 Gruia
1760 Citronat Gordon
1780 Roland D.

PREMIUL I. MARCENCO
Handicapul Optional. — 31.000 lei

2100 Primrose, Ben Hur, Ducesa, Cupidon, Pandur, Ghid, Ninon, Dorka, Petrus
2120 Katy Caid, Lucifer II, Theodora, Anny Worthy, Ezer jó, Valentio, Kundry, Sam Worthy, Nation, Vitor, Gruia
2140 Havana, Margaret T., Pock, Kanada
2160 Voraus, Trixie
2180 Joppa Hanover
2200 Roland D., Gondolat II

PREMIUL HAMILTON
Condiţie — 15.000 lei

1680 Draga Mea, Floare
1700 Grozava
1720 Leona, Lanţ Florita
1740 Rota, Jelea II, Gaby M., Vântişor
1760 Flying, Casatea
1780 Wodka
1800 Fama, Bruma II, Pisica

PREMIUL HOTAR
Handicap — 15.000 lei

1700 Speranţa, Ulm, Uranus, Romănaş, Jocker, Rozina, Paj Axtell, Print Worthy
1720 Lilia
1740 Cina, Bandit II, Birlic, Urganda, Taina
1760 Hispano
1780 Santuţa, Brena
1820 Eol

PREMIUL HERTA

1700 Elişor
1720 Dâmb
1740 Zamora, Igen, Dudu Gordon, Extra, Luna, Tais, Furor, Eol, Pan Worthy, Diadia Lul, Călin, Barza
1760 Candriu, Betiv, Peter Gordon, Carol Honover
1780 General Worthy, Măgura, Tava, Durdulia
1800 Sonora, Legionar, Pinkerton, Sultan II, Hollo
1820 Tufănica, Geisha, Lăcrămioara, Voinţa

PREMIUL HULLAM
Performanţă — 11.500 lei

1700 Turia, Bandit II, Hispano
1720 Facla, Elişor, Comoara, Călin
1740 Dâmb, Furor, Viral, Barza
1760 Arvuna, Extra, Tais, Eol, Sorvanet, Pan Worthy, Peter Gordon, Cartuşel, Elena
1780 Mister, Tava, Betiv
1800 Draga Mea, Candriu, General Worthy, Măgura, Handicap, Sultana, Mura

INFORMAŢII

ERI LA BANEASA-TRAP

● **AU FOST** distanţaţi : *Sorvanet* în parcursul premiului Hisperia pentru gălopuri repetate.

Parma dela locul al doilea în premiul Gronznic deoarece a galopat la sosi...

Handicap în aceias alergare pentru mers neregulat.

Paj Axtell dela locul al doilea în premiul Holod pentru galop la sosire.

Oborean şi *Hispano*, în parcursul aceleiaş alergări, pentru gălopuri repetate.

Furor în parcursul premiului Hatman pentru acelaş motiv.

● **JOCUL AUSTRIAC**, ajuns la 81.690 lei, s'a închis. Va continua Sâmbătă.

● IZMA a trecut în antrenament la Dobrescu.

● TROTUŞ, armăsar de doi ani din Gordon Peter şi Turma, a fost dat în antrenament la T. Drăgotescu.

● GONDOLAT II a fost trimis la herghelia d-lui Grăjdănescu pentru a fact monta.

● FLORIN, armăsar de doi ani din Wapiti şi Flora, a murit.

Alergările de galop

BĂNEASA; ZIUA VI-a, Duminică 30 Aprilie

—INSCRIERI—

PR. DRAC — H'cap vânzare
1600 metri — 20.000 lei

Rubin	67½
Bard	66½
Très Pratique	63½
Geta	62½
Cin'te tine	60½
Carmen	58½
Meşterul Manole	55½
Geza	55½
Stefania	52
Hoaţa	52
Coniţa II	49
Puişor	47
Casata	46
Acacia	45
Event	41
Poiana	40

PREMIUL SATRAP —W.-H'cap
1500 metri — 25.000 lei
(2 Reprize)

Bard	79½
Getta	75
Balsors	74
Cin'te tine	73
Tuluţa	67
Geza	67
Roy	65½
Lcoaica	65½
Stefania	64½
Hoaţa	64½
Almaş	64
Cremene	63½
Molda	63
Marmara	62½
Ticu	62½
Coniţa II	61½
Smeu	61
Onuţa	61
Bravo mă	60
Băbuca	60
Puişor	59½
Cuţafa	58½
Etiquette	58½
Balyhoo	58
Acacia	57½
Stăpân	55
Bella II	54
Event	52½
Sapphire	50
Răzleţ	49½
Opinea	45
Baby II	45
Drapel	necalificat

PREMIUL REŞIŢA
1700 metri — 35.000 lei

Don Alberto	56
Boera	49
Povestea	49
Marcella	54½
Brăncenii	59
Codru	58½
Ostaş	57½
Très Pratique	57
Flor Fina	58½
Blanc	48
Hazliu	57½
Nae	45
Halmei	49

PREMIUL FULGER
1100 metri — 40.000 lei

Furtuna	55½
Stop	59
Glumeţ	64
Mazepa	52
Credo	61
Mitsouko III	57½

PREMIUL TOIAG — (P. N.
1800 metri — 60.000 lei

Stop	56
Corsar	55
Răsfătat	55
Ostaş	55
Credo	61½
Baburel	59
Szantas	59½
Halmei	45½

Alergările de galop

BĂNEASA; ZIUA VI-a, Duminică 30 Aprilie

—INSCRIERI—

PR. DRAC — H'cap vânzare
1600 metri — 20.000 lei

Rubin	67½
Bard	66½
Très Pratique	63½
Geta	62½
Cin'te tine	60½
Carmen	58½
Meşterul Manole	55½
Geza	55½
Stefania	52
Hoaţa	52
Coniţa II	49
Puişor	47
Casata	46
Acacia	45
Event	41
Poiana	40

PREMIUL SATRAP —W.-H'cap
1500 metri — 25.000 lei
(2 Reprize)

Bard	79½
Getta	75
Balsors	74
Cin'te tine	73
Tuluţa	67
Geza	67
Roy	65½
Lcoaica	65½
Stefania	64½
Hoaţa	64½
Almaş	64
Cremene	63½
Molda	63
Marmara	62½
Ticu	62½
Coniţa II	61½
Smeu	61
Onuţa	61
Bravo mă	60
Băbuca	60
Puişor	59½
Cuţafa	58½
Etiquette	58½
Balyhoo	58
Acacia	57½
Stăpân	55
Bella II	54
Event	52½
Sapphire	50
Răzleţ	49½
Opinea	45
Baby II	45
Drapel	necalificat

PREMIUL REŞIŢA
1700 metri — 35.000 lei

Don Alberto	56
Boera	49
Povestea	49
Marcella	54½
Brăncenii	59
Codru	58½
Ostaş	57½
Très Pratique	57
Flor Fina	58½
Blanc	48
Hazliu	57½
Nae	45
Halmei	49

PREMIUL FULGER
1100 metri — 40.000 lei

Furtuna	55½
Stop	59
Glumeţ	64
Mazepa	52
Credo	61
Mitsouko III	57½

PREMIUL TOIAG — (P. N.
1800 metri — 60.000 lei

Stop	56
Corsar	55
Răsfătat	55
Ostaş	55
Credo	61½
Baburel	59
Szantas	59½
Halmei	45½

ERI LA BANEASA TRAP,

DEXTER HANOVER A DEBUTAT VICTORIOS

FISCHER A CAŞTIGAT 3 CURSE. CRUIA, IN FORMA. EDITH ŞI BEŢIV S'AU COMPORTAT REMARCABIL

Lipsa de spaţiu ne determină să rezumăm comentarea rezultatelor de eri dela Băneasa-Trap la strictul necesar. Adică la o sumară expunere a principalelor caracteristici.

Faptul de seamă l-a constituit desigur debutul victorios al armăsarului american Dexter Hanover. Acesta şi-a adiudecat cu manifestă usurinţă premiul Hotin, dovedind o ridicată clasă. Cu această ocaziune, au apărut la trap culorile distinsului provincial, d. Pitisteanu.

Dintre performanţele de eri, importantă este desigur şi aceia realizată de Fischer. Talentatul conducător a dus la victorie trei căştigători şi anume Edith, Betiv şi Rota.

Demnă de semnalat este transformarea lui Betiv. Deasemenea cele două iepe au fost prezentate în frumoasă formă.

Peste aşteptări s'a comportat Gruia în premiul G. Ioşka. Armăsarul herghelii Ruşeţu a căştigat în ciuda unui handicap excesiv premiul G. Ioşka, învingând o serie de trăvaşi cari îşi cunosc meseria.

Victoria de eri l-a promovat în rândurile vedetelor noastre.

Bine au mai fugit Winsome Josedale în premiul Hisperia. Roaiba din antrenamentul lui Cercasov a jongiat cu Casatea. Dacă ţinem seama de valoarea învinsei, comportarea iepei americane este deosebit de semnificativă.

Rezultatul şi descrierea alergărilor

304. PREMIUL GIPSEY CONSTANTINE — Condiţie
(14,32) 9000, 2300, 1000, 700 lei

289	LANŢ	1	2140	3.21	1.33	Pavlic	20	21
295	Ghimp	2	2200	21'	31'	Slobozenco	470	225
303	Pacahantos	3	2200	22'	31'	Vârlar	310	900
281	Dorna	4	2160	22'	33'	Szabo	259	111
—	Josedale Margot		2140	23'	35'	Grünwald	14	15

LANŢ (Georges Willy şi Liuliusa) aparţine d-lui I. Berghamer şi este antrenat de M. Pavlic

Cotele: Tribună: 20; 13, 26; Peluză: 21; 17, 35:10 lei

Josedale Margot conduce plutonul doar trei sute de metri. Galopând, rămâne ultima, iar Lanţ preia comanda pe care nu o mai cedează până la sosire, în ciuda unui galop lual pe partea opusă tribunei. Ghimp, Pacahantos şi Dorna, ocupă următoarele trei locuri.

305. PREMIUL HOTIN — Condiţie
(14.59) 10.000, 3000, 1200, 800 lei

—	DEX. HANOVER	1	1600	2.36'	1.38'	Cercasov	14	11
293	Miriştea	2	1640	37'	86'	Szabo	152	113
301	Santuţa	3	1660	39'	36'	T. Marcu	145	143
301	Răsura	4	1660	40'	36'	Galdaev	212	623
299	Turia		1620	45'	42'	Slobozenco	38	60
269	Urganda		1600	47'	44'	Zabelin	637	442
294	Călin		1640	49'	43'	Fischer	204	205
269	Bandit II		160.	51'	47	Pavlic	242	935

DEXTER HANOVER (Peter th Brewer şi Rani) aparţine d-lui Al. Pitisteanu şi este antrenat de N. Terehov

Cotele: Tribună: 14; 13, 15, 21; Peluză: 11; 13, 18, 17:10 lei

Dexter Hanover a trecut repede în fruntea plutonului şi nu a cedat comanda până la sosire. Pe partea opusă Turia a fost a doua. Galopând însă, a fost întrecută de Miriştea. Santuţa şi Răsura care au ocupat plasele.

306. PREMIUL HISPERIA — Condiţie — 1/10)
(15,25) 10.000, 3000, 1200, 800 lei

249	WINS. JOSEDALE	1	1740	2.32'	1.27'	Cerkasof	10	10
299	Casatca	2	1740	35'	29'	Pavlic	150	90
299	Pock	3	1780	35'	27'	Galdaev	184	680
286	Peceora	4	1740	38'	30'	Fischer	774	170
286	Spic		1740	41'	32'	Gram	1846	1360
294	Sorvanet		1720	42'	34'	Borisiac	369	170

¹) dist. VI pt. galopuri repetate

WINSOME JOSEDALE (Main Mc. Elwyn şi Dotty's Senator) aparţine C-sei E. Benckendorff şi este antrenată de Terehov

Cotele: Tribună: 10; 10, 50, 12; Peluză: 10 lei

Event: Tribună: 14; Peluză: 13:10 lei

Casatca asigură alergărei un tempo rapid, fiind urmată de Winsome Josedale, Peceora, Sorvanet şi Pock. Această ordine rămâne neschimbată până pe partea opusă, când Winsome Josedale trece uşor de fruntaşă. Linia sosirei este trecută în această ordine Pock se plasează al treilea.

307. PREMIUL GROAZNIC — Handicap
(15,52) 10000, 3000, 1200, 800 lei

303	LEU	1	2160	3.20'	1.32'	Marcenco	fără	parii
281	Gangster	2	2160	20'	32'	V. A-sky	110	93
294	Durdulia	3	2140	21'	34'	Coroi	90	68
298	Pinkerton	4	2120	21'	35'	Gavrilescu	590	235
298	Makrele		2120	23'	35'	Grunwald	208	107
298	Tufănica		2120	25'	36'	Galdaev	23	20
174	Peter Worthy		2140	27'	36'	C-dorescu	310	228
291	Zalud		2120	27'	37'	Dobrescu	277	182
303	Legionar		2140	42'	43'	Slobozenco	78	121
265	Parma		2100	20'	35'	Fischer	46	50'
293	Handicap		2120	opr.	—	Borisiac	77	115'

¹) dist. II pt. galop-sosire
²) dist. pt. mers neregulat

LEU (Georges Willy şi Liuliusa) aparţine d-lui E. Marcenco şi este antrenat de E. Marcenco

Cotele: Tribună: 110; 37, 23, 121; Peluză: 93; 28, 20, 59:10 lei

Event: Tribună: 114; Peluză: 109:10 lei

Parma se lansează puternic şi resfire plutonul pe multi zeci de metri, urmată fiind de Zalud, iar în pluton compact de Leu, Handicap, Gangster, Pinkerton şi Tufănica. Ordinea nu se schimbă decât în ultimul ocol, când Zalud galopează. Pe linia dreaptă, Parma se stinge şi este ajunsă de Leu. In lupta care se incinge, iapa galopează şi trece linia sosirei în galop. După Leu, s'au plasat Gangster, Durdulia, Pinkerton şi Makrele.

308. PREMIUL HEROLD — Handicap
(16,17) 12000, 3700, 1500, 800 lei

289	EDITH	1	1720	2.33'	1.29'	Fischer	54	44
158	Naplopo	2	1720	34'	29'	Dobrescu	151	103
397	Katy Caid	3	1740	34'	28'	Corol	39	47
289	Luntraş	4	1700	35'	31'	Tassopol	294	118
289	Giuditta		1760	35'	31'	T. Marcu	112	82
300	Catinca		1700	35'	31'	Pavlic	46	96
281	Pai		1740	35'	29'	Ghinea	178	96
299	Torent		1720	36'	30'	Crainic	33	36
286	Hercegnê		1740	36'	30'	Galdaev	28	288

EDITH (Guardian Trust şi Schwartz Bestie) aparţine d-lor N. şi P. Velluda şi este antrenată de E. Fischer

Cotele: Tribună: 54; 22, 34, 16; Peluză: 44; 19, 23, 18:10 lei

Catinca şi Luntraş conduc plutonul, urmat de Torent, Edith, Naplopo şi Katy Caid. Pe partea opusă tribunei, Torent galopează şi rămâne ultimul. Concurenţii se angajează în ultimul ocol în următoarea ordine: Catinca, Edith, Giuditta, Naplopo şi Katy Caid. Pe linia dreaptă Catinca se stinge iar Edith dispune de Naplopo şi Katy Caid

309. PREMIUL G. IOSKA — Record
(16.45) 12000, 3700, 1500, 800 lei

302	GRUIA	1	2200	3.10'	1.26'	V. A-sky	65	60
299	Guardian Girl	2	2120	10'	30'	Fischer	243	197
292	Brebenea	3	2120	11'	30'	Galdaev	135	100
303	Ducesa	4	2100	12'	31'	Tassopol	3.	34
292	Natlan		2160	12'	29'	Szabo	398	240
292	Trixie		2180	12'	28'	Cerkasoff	21	24
289	Blondelle		2160	13'	29'	Gram	531	353
291	Nimon		2140	13'	30'	Grünwald	80	65
300	Sam Worthy		2180	14'	29'	Corol	381	568
288	Ierosca II		2120	18'	33'	Ghinea	645	393
292	Talaz		2140	opr.	—	Dumitrescu	886	5120

GRUIA (Strolch şi Griza) aparţine Hergh. Naţionale Ruşeţu şi este antrenată de A. Podoleacov

Primă de crescător lei 1200, Hergh. Naţionale Ruşeţu.

Cotele: Tribună: 65; 22, 37, 40; Peluză: 60; 28, 43, 39:10 lei

Event: Tribună: 6673; Peluză: 475:10 lei

Ducesa, Guardian Girl, Ierosca II şi Brebenea, alcătuesc plutonul din frunte, după care urmează: Talaz, Ninon, Trixie şi Gruia. După primul kilometru, Guardian Girl preia conducerea, profitând rezistă unui puternic atac dat de Guardian Girl. Brebenea a terde galopurile luate de Ducesa şi Brebenea. Pe partea opusă tribunei, Trixie şi Gruia atacă iar în ultimul ocol, Guardian Girl intră prima urmată de Gruia, Brebenea, Ducesa şi Trixie. Pe linia dreaptă, Gruia rezistă unui puternic atac dat de Guardian Girl. Brebenea a terminat a treia.

310. PREMIUL HOLOD — Handicap
(17,14) 8000, 2000, 1000, 500 lei

296	ULIS	1	1760	2.53'	1.38'	Pavlic	26	29
290	Elisor	2	1760	55'	39'	Galdaev	190	446
298	Sorana	3	1800	56'	38'	V. A-sky	54	58
298	Mura II	4	1820	58'	38'	Dumitrescu	212	178
301	Lin		1700	3.00'	46'	Szabo	91	99
301	Voevod		1700	02'	47'	Tassopol	488	324
226	Uranus		1700	03'	47'	Fischer	191	126
290	Taina		1800	06'	43'	Vârlan	370	324
294	Ural		1760	24'	56'	Slobozenco	708	500
248	Facla		1700	53'	42'	Corol	105	126'
99	Paj Axtell		1500	opr.	—		42	35'
260	Oborean		1760	—	—	Crainic	285	324'
278	Hispano					Crotenco		

¹) dist. II pt. galop sosire
²) dist. II pt. galopuri repetate
³) dist. pt. galopuri repetate de M. Pavlic

ULIS (Hârtop şi Iris) aparţine d-nei E. Ionescu şi este antrenat

Cotele: Tribună: 26; 17, 31, 16; Peluză: 29; 20, 25, 15:10 lei

Paj Axtell conduce alergarea 500 metri apoi este întrecut de Ulis. In spaţiu celor doi cai din cap, urmează Lin, Elişor, Mura II şi Sorana. Pe partea opusă tribunei nu se produce nici o schimbare. In ultimul ocol, Ulis se desprinde de Paj Axtell iar Elişor îl urmează. Pe linia dreaptă Paj Axtell încearcă să treacă de Ulis dar galopează la sosire şi este distanţat dela locul al doilea. Elişor şi Sorana au ocupat locurile următoare.

311. PREMIUL HANNERL — Condiţie (1/20)
(17,39) 12000, 3700, 1500, 800 lei

—	ROTA	1	1720	2.33'	1.29'	Fischer	18	20
286	Jade	2	1760	34'	27'	Galdaev	26	33
245	Amsel	3	1760	55'	28'	Pavlic	47	50
243	Theodora	4	1760	36'	28'	Bordei	78	75

ROTA (Brether Peter şi Fiota) aparţine d-lui J. Raymer şi este antrenată de E. Fischer

Cotele: Tribună: 18; 13, 14; Peluză: 20; 11, 11:10 lei

Event: Tribună: 76; Peluză: 120:10 lei

Rota conduce alergarea pe întregul parcurs, urmată de Jade, Amzel şi Theodora. Pe linia dreaptă, Jade încearcă să treacă de fruntaşă, dar galopează şi rămâne a doua, urmată de Amzel.

312. PREMIUL HATMAN — Performanţă
(18.05) 10000, 3000, 12000, 800 lei

270	BETIV	1	2160	3.22	1.33'	Fischer	37	27
298	Alunis	2	2160	22'	33'	Szabo	139	157
301	Extra	3	2120	23'	35'	Dobrescu	29	33
274	Eftin	4	2240	23'	30'	Crainic	87	113
303	Busuioc		2240	25'	31'	Ghinea	193	134
257	Sultana		2220	27'	33'	Zabelin	149	157
290	Pan Worthy		2140	27'	37'	Borisiac	166	176
301	Cina		2100	29'	39'	Tassopol	461	205
287	Candriu		2180	31'	37'	Grăjdănescu	277	411
291	G-ral Worthy		2180	33'	37'	Corol	106	115
298	Tais		2140	46'	45'	Toderas	1661	150
293	Lăcrămioara		2240	26'	32'	Crotenco	411	528'
299	Furor		2120	26'	37'	Popa	123	154'

¹) dist. VI pt. galop sosire
²) dist VII pt. galopuri repetate

BETIV (Bandi şi Beghindra) aparţine d-lor N. şi P. Velluda şi este antrenat de E. Fischer

Cotele: Tribună: 37; 16, 27, 16; Peluză: 27; 15, 24, 16:10 lei

Furor, profitând de un galop al iepei Cina, trece în frunte şi conduce plutonul urmat de Extra, Pan Worthy, Tais, Betiv şi Alunis. După primul kilometru, Pan Worthy şi Tais au rămas, iar Furor galopând, este întrecut de Extra, pe care Betiv îl atacă în ultimul ocol. Pe linia dreaptă, Extra galopează, astfel că Betiv căştigă urmat de Alunis.

CICLISM

București-Ploești-București

O cursă care se anunță dârz disputată

Pe gudronul șoselei Ploești, gruparea „Leonida" va organiza Duminică o alergare care, datorită faptului că se desfășoară pe echipe, se anunță dârz disputată.

Asupra formulei acestei probe vom reveni într'un număr viitor.

Spre bună știință a celor interesați repetăm câteva paragrafe principale din

REGULAMENTUL CURSEI

Proba măsoară cca 114 km. și se dă pe șos. Ploești până la intrarea în oraș la depozitul de benzină unde va fi întoarcerea fără oprire.

Plecarea se va da din Piața Victoriei pe Șos. Kiseleff iar sosirea pe șos ccm. Herăstrău șos. Jianu-bul. Buzdugan în fața atelierelor „Leonida", sosire în jurul orei 11.15.

Proba e deschisă tuturor licențiaților F. R. S. C. indiferent de categorie și se aleargă conform regulamentului F. R. S. C.

Cursa se aleargă pe echipe de 3—5 alergători cu plecare separată din 3 în 3 minute prin tragere la sorți. Clasamentul echipei se va face socotindu-se timpul numai celui de al 3-lea alergător din fiecare echipă separat. Se pot înscrie mai multe echipe dintr'o grupare.

Se primește înscrierea în cursă și a alergătorilor individuali care vor lua startul în bloc cu 5 minute înaintea plecării primei echipe, dar fără a concura pentru cupă, ci numai pentru premii speciale în bani.

Alergătorii nu au voie de a se alătura de altă echipă din care nu fac parte și nici individualii — contrar vor fi scoși din clasament și descalificată întreaga echipă din care a luat startul.

Alergătorii sunt obligați de a avea frâne în bună stare de funcționare, ghidoanele bușonate și echipamentul reglementar din gruparea din care fac parte. Pot schimba între ei bicicleta în cazul ruperii pedalei, roții, furcii sau a cadrului. In cazul spargerii a bayeului se pot ajuta numai la montare.

Inscrierile se primesc însoțite de taxa de 20 lei de alergător și depusă la d. Gheorghe Iacobescu, b-dul Take Ionescu nr. 32, numai până Vineri 28 Aprilie, ora 18 a. c.

Cupa i se va atribui echipei cu cel mai bun timp al zilei.

Adunarea concurenților va fi la ora 7 dim., în piața „Victoriei" și până la ora 7.45 se va semna foaia de plecare și împărți numerele. Plecarea individualilor va fi la ora 7.55, iar dela ora 8 din 3 în 3 minute plecarea echipelor.

Colțul străinătății

Belgianul Silvere Maes

a câștigat „Circuitul Morbihan"

A doua și ultima etapă a „Circuitului Morbihan" a revenit belgianului Silvère Maes, câștigătorul Turului Franței 1936, care odată cu această victorie a ocupat primul loc în clasamentul general adjudecându-și astfel competițiunea și confirmând pronosticurile presei apusene.

Alergarea a fost disputată chiar dela plecare, acțiunile fiind întreprinse, pe rând de către Maes, Rossi, Tanneveau Laurent și Le Moal, marea și recenta revelație a pedalei franceze.

Cu toată bătălia cruntă și în ciuda eforturilor disperate ale lui Cloarec, lupta nu s'a lămurit decât odată cu sprijinul final care a stabilit următoarea ordine în

CLASAMENTUL ETAPEI

1. S. Maes 231 km. în 6 ore 30 m. 2 sec.
2. Braecheweldt la 1 lung
3. Le Moal la 1½ lung.
4. Laurent acelaș timp.
5. Vlaemynck acelaș timp.
6. Goasmat acelaș timp.
7. Le Cossec (primul regional).
8. Jaminet
9. Storme
10. T. Jolym.

CLASAMENT GENERAL

1. S. Maes 12 ore 6 m. 40 sec.
2. Le Moal acelaș timp
3. Vlaemynck 12 ore 8 m. 2 s.
4. Laurent 12 ore 9 m. 27 s.
5. Wierinckx 12 ore 11 m. 54 secunde.

„Turul Marocului" continuă...

Pe coasta de Nord a Africei „Turul Marccului" se desfășoară oarecum neluat în seamă, deși este una din probele dure în care se întâlnesc numeroși ași ai pedalei, francezi, belgieni și italieni secondați de o mulțime de localnici doritori să nu cedeze decât cu prețul unor disperate eforturi.

Astfel etapa 7-a a revenit francezului Lesquillons, urmat de localnicul Adam .

In clasamentul general conduce Adam secondat de italianul Bernardoni și Berrendero. Cunoștința noastră Pierre Galien ocupă locul 9, la 32 minute

BASKET VOLLEY-BALL

Clasamentele campionatului regional de basket-ball

Am publicat eri clasamentele campionatului regional de volley-ball; continuăm astăzi cu cele de basket-ball.

La basket, surpriza a fost una singură — Telefoane—C.F.R. — astfel că aspectul clasamentelor e aproape identic.

Iată clasamentele:

BASKET

Categoria I-a

Sp. Studențesc	8	7	1	0=15
Telefon Club	8	6	1	1=13
C. F. R.	8	6	0	2=12
V. S. C.	8	5	0	3=10
E. F. A.	8	4	0	4= 8
O. C. B.	7	1	0	6= 2
A. C. T.	6	0	0	6= 0
Aurora	7	0	0	6= 0

Campionii naționali conduc destul de autoritar în clasament, profitând în special de înfrângerea C. F. R.-ului de către Telefoane. Cu această victorie, echipa lui Herold se urcă la locul al doilea în clasament.

In coadă, aceleaș echipe: A. C. T. și Aurora.

Rezerve

Sp. Studențesc	6	6	0	0=12
C. F. R.	7	6	0	1=12
V. S. C.	8	6	0	2=12
Aurora	7	4	0	3= 8
E. F. A.	8	4	0	4= 8
O. C. B.	7	1	0	6= 2
A. C. T.	4	0	0	4= 0
Telefon Club	8	0	0	8= 0

La rezerve, Sp. Studențesc conduce la egalitate de puncte, însă cu un match și respectiv două mai puțin jucate decât al doilea și al treilea clasat.

Posesor al lanternei este Telefon Club.

Categoria II-a

Seria I-a

A. S. A.	8	8	0	0=16
Radu Vodă	7	5	0	2=10
Bonaparte	7	5	0	2=10
Rahova	8	3	0	5= 6
Macaby	3	2	0	1= 4
I. P. P.	6	2	0	4= 4
Venus	7	2	0	5= 4
Pebe	8	0	0	8= 0

In categoria secundă, în prima serie A. S. A. conduce atât de detașat încât nu are nicio grijă pentru viitor.

Cui i-ar putea ceda oare?

Radu Vodă—Bonaparte și din urmă Venus sunt cei mai periculoși adversari.

Seria II-a

Juventus	6	6	0	0=12
Energia	7	5	0	2=10
Inainte	5	3	0	2= 6
V. Dacia	4	2	0	2= 4
Av. Sportiv	7	2	0	5= 4
Luceafărul	5	1	0	4= 2
A. S. 13	7	1	0	6= 2

In seria II-a Juventus are aceiaș soartă: nu mai poate fi ajuns de niciuna dintre echipele participante, dintre cari doar Energia e mai ceva.

Rezerve

Rahova	4	4	0	0=8
A. S. A.	5	4	0	1=8
Radu Vodă	7	4	0	3=8
V. Dacia	3	3	0	0=6
Macaby	3	2	0	1=4
Pebe	7	2	0	5=4
Venus	5	1	0	4=2
A. S. 13	7	1	0	6=2

La rezerve, Rahova s'a dovedit a fi cea mai talentată echipă, reușind să nu piardă până acum niciun joc. Viforul Dacia și A. S. A. sunt cei mai mari „out-sideri".

Categoria III-a

Delavrancea	8	6	0	2=12
Caraiman	8	5	0	3=10
Tirul	8	5	0	3=10
Viforul Dacia	7	4	0	3= 8
C. F. R.	8	4	0	4= 8
Spiru Haret	8	3	0	5= 6
Sp. Studențesc	7	0	0	7= 0
V. S. C.	8	0	0	8= 0

La categoria III-a, Delavrancea câștigând Derbyul de Duminică, a trecut în fruntea clasamentului, unde are toate șansele să rămână.

Caraiman și Tirul vor căuta să-i pună bețe în roate.

Astă seară, regiunea Bucegi ține ședință

Astă seară, la orele 21 regiunea Bucegi ține o importantă ședință în localul din str. Caragiale 13. Delegații sunt rugați a lua parte, deoarece este probabil să se programeze etapa III-a din returul campionatului regional pentru Luni 1 Maiu a. c.

CROSS-COUNTRY

Astăzi după amiază, crossul școlarilor pentru Cupa „Christian Teodorescu"

Cursa de astăzi nu poate fi integrată programului de cross-country al ligii Muntenia. Este o întrecere de alergare pe teren variat care aparține în exclusivitate școlărimii bucureștene, și este pusă la cale de polisportiva grupare Viforul Dacia.

Crossul „Christian Teodorescu" poate fi considerat drept singura întâlnire serioasă deschisă școlarilor, după concursurile organizate de Straja Țării.

Iată pentru ce întâlnirea de astăzi se anunță sub cele mai bune auspicii.

Cele mai bune echipe școlare de cross-country își vor da întâlnirea astăzi după amiază, disputându-și trofeul pus în luptă de președintele secțiunii de atletism a Viforului Dacia, d. Christian Teodorescu.

UNDE SE VA DESFAȘURA CURSA

Traseul cursei, ca și cel al crossului Viforului Dacia, va avea ca teatru de desfășurare terenurile stadionului, care cerute de o alergare pe teren variat.

Traseul va fi marcat cu fanioane și comisari de parcurs cari vor da toate indicațiile alergătorilor.

CINE VA PARTICIPA

Până în prezent s'au primit la sediul organizatorilor înscrierile a patru echipe. Se așteaptă ca mâine să se producă și altele, astfel că după toate probabilitățile cel puțin opt echipe își vor disputa întâietatea, cunoscând ambiția pe care o pun elevii pentru victoria liceului pe care îl reprezintă.

NUMEROASE PREMII

Afară de cupa „Christian Teodorescu", care este premiul principal, organizatorii vor decerna celor mai buni individuali plachete și diplome de onoare.

Concursul, după cum am anunțat, va începe la 16 precis, înscrierile primindu-se și pe Velodrom până la ora 15.30

ATLETISM

MONACO

posedă cel mai frumos stadion din lume!

Performanțe excepționale pentru un început de sezon realizate de atleții francezi

Monaco, 25. — Afară de celebrul cazinou, de splendidele court-uri de tennis și de priveliștile pe care le oferă Coasta de Azur, Monaco va fi cunoscut de acum înainte sportivilor prin stadionul măreț care s'a inaugurat zilele trecute în prezența principelui de Monaco.

Pista de atletism în cărămidă roșie, peluza de football cu un gazon de cea mai fină calitate, terenurile de tennis și piscina de înnot, totul așezat într'un decor minunat, dominând marea, iată cadrul în care este construit unul din cele mai frumoase stadioane din lume.

Cu ocazia inaugurării stadionului s'a desfășurat o reuniune de atletism; de o calitate excepțională care a ocazionat excelente rezultate pentru un început de sezon.

100 m.: Galdoski 10 s. 8.
400 m.: Hansenne 50 s.
3000 m.: Rochard 9m.
200 m. garduri: Andre 25 s.

Campionatul New-South-Wales Australia

Sidney, 26. — Aci s'au desfășurat campionatele de atletism ale New-South-Wales (Australia), cari au obținut un deosebit succes.

Printre performanțele obținute, este demnă de citat săritura săritorului Lloyd Miller, care a sărit la triplu salt 15 m. 71, săritură care nu-i departe de recordul australian deținut de Metcalf (16 m. 00).

EXEMPLE

(Urmare din pagina I-a)

pute în 4 (patru) luni și anume câte 5 sau 6 probe pe lună.

Desigur, o măsură ideală pentru un concurs național de proporțiile acestuia.

„GRUPELE LUNARE"

Și astfel s'a ajuns să se alcătuiască următorul program:

Aprilie (probele sunt pe sfârșite): 100 m.; 400 m.; 1.500 m.; 5.000 m.; 110 m. garduri și stafeta 4 x 100 m.

Mai: 200 m.; 800 m.; 10.000 m.: 400 m. garduri; stafeta 4 x 400 m.

Iunie: ștafeta suedeză; lungime; înălțime: ciocan; greutate; disc liber.

Iulie: ștafeta balcanică; triplu salt; prăjină: suliță; disc elenic.

Val

BOX

Duminică la A.C.T.

O interesantă reuniune mixtă de box

In program Lucian Popescu-D. Voiculescu

Duminică 30 Aprilie, ora 9 seara, se va desfăşura în sala A. C. T. din strada Luterană, o mare gală mixtă de box în regia grupării „Tirul" de sub conducerea excelentului maestru Toma Panaitescu.

Matchul vedetă este întâlnirea dintre Lucian Popescu, campionul României la categoria uşoară, şi Dumitru Voiculescu, un bun element.

Deşi s'ar părea că matchul e desechilibrat, totuşi vom afirma că disputa va fi extrem de tare, dat fiind performanţa realizată de Voiculescu în faţa lui D. Iordănescu, egalul lui Gh. Popescu, pe care l-a învins la puncte.

Programul amator, însă, va prilejui apariţia pe ring a unui lot de pugilişti consacraţi printre cari citâm pe : Sângheorghe, Grigore Matei, Ciocan, Barasch, Ţucă, Gh. Cojocaru, Vânătoru, Tinichez, Bidrinsch şi aliţi, cari au lăsat întotdeauna excelente impresii.

ORDINEA DESFAŞURARII INTALNIRILOR ESTE URMATOAREA

L. Sângheorghe (A.C.T.)—Grigore Matei (Tir).

Nicolae Ciocan (A.C.T.)—Ionel Barasch (Tir).

Florea Ţucă (Tir)—Gh. Cojocaru (J.C.).

St. Zamfirescu (Tir)—N. Vânătoru (A.C.T.).

Radu Alexandru (Tir)—Ion Vânătoru (A.C.T.).

Jean Tomescu (Tir)—Gh. Bidrinschi (A.C.T.).

Ion Săvulescu (Tir) — M. Dobrescu (J. C.).

Nicolae Tiinichez (A.C.T.)—Gore eTreacă (Tir).

MATCH PROFESIONIST

8 repribe a 3 minute

Lucian Popescu—Dumitru Voiculescu.

Spiegel, viitorul adversar al lui Arnoult

Maurice Arnault, fostul campion uşor al Franţei şi al Europei, se bucură de mare popularitate dincolo de Atlantic, unde boxează de aproape un an.

In cadrul unei mari reuniuni ce va avea loc în ziua de 29 Aprilie la New-York pe ringul arenei Madison Square Garden, francezul va întâlni în semi-vedetă pe Tommy Spiegel. Matchul este hotărât pentru 10 reprize.

Americanul, posesor al unui punch formidabil, este favoritul întâlnirei.

Al. Brown şi-a făcut o reintrare strălucită la New-York

A învins pe Jaramillo prin k. o. în repriza 4-a

Harlemul este în sărbătoare !... Fiul risipitor a revenit... Al. Brown şi-a făcut reintrarea. Pentru primul său match, după reîntoarcere, Al. Brawn a fost solicitat să întâlnească, pe ringul dela Bockland Palace, pe Cristobal Jaramiello, al cărui pumn a făcut — deacum — destule ravagii în America...

Străzile cari înconjurau arena au fost pavoazate de o mulţime de steguleţe multi-colore pe cari erau imprimate cu litere mari cuvintele „Welcome home Al. Brawn"...

Această primire călduroasă — unică în felul ei — a avut darul să dubleze forţele fostului Campion mondial, deoarece matchul n'a durat mult. Dela început, Al. Brown a dovedit că şi-a regăsit forma de odinioară, conducând lupta cu mult brio, dar în acelaş timp şi cu prudenţă. In repriza patra, cu un splendid şi clasic crochet de dreapta Al. a trimis pe Jaramillo la pământ. La 4, acesta

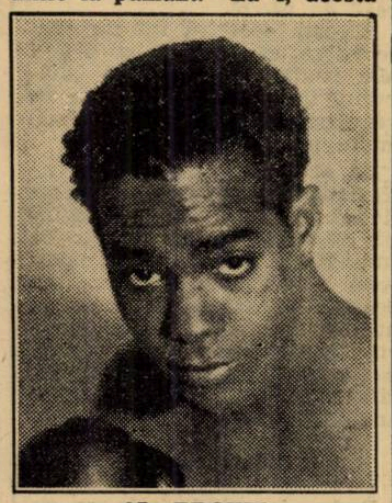

AL. BROWN

s'a ridicat... Nu însă pentru mult timp, deoarece aceş lovitură l-a retrimis în corzi.

Complect ameţit, Jaramillo s'a agăţat de frângii, fără a mai putea continua lupta. In atari condiţiuni, arbitrul n'a avut altceva de făcut decât să-l declare bătut prin k o. technic...

In timp ce, prietenii săi s'au prezentat să-l felicite cu mare entuziasm, Al. Brown a comunicat intimilor săi că se va reintoarce în Europa în cursul lunei Octombrie.

Ştafetă

Duminică se va desfăşura traversarea Capitalei

D. g-ral Gabriel Marinescu va patrona marea alergare

După cum am anunţat Duminică se va desfăşura anuala competiţiune pedestră cunoscută sub numele de „traversarea Capitalei", concurs organizat de Liga de atletism Muntenia.

O delegaţie a comitetului organizator s'a prezentat d-lui ministru Gabriel Marinescu, prefectul Poliţiei Capitalei, cerând concursul pentru organizarea acestei alergări.

D. general Marinescu a promis organizatorilor tot sprijinul pentru buna reuşită a acestei manifestaţiuni care va însemna o frumoasă propagandă pentru sportul atletic.

Lupte

Campionatele europene de lupte greco-romane în plină desfăşurare

Oslo, 26. — Cel de al 12-lea campionat european de lupte greco-romane se desfăşoară aci prin matchuri cari dau săli arhipline. Reprezentanţii celor 13 naţiuni concurente formează punctul de atracţie al acestui campionat.

Rezultatele de aseară:

Categoria uşoară: Dogu (Turcia) — Dahi (Norvegia 2:1, la puncte. Meier (Danemarca) — Toote (Estonia) 3:0, la puncte. Koskela (Finlanda) — Nettesheim (Germania) 3:0, la puncte. Andersson (Suedia) — Lejeune (Franţa) prin abandon din cauza unei răniri.

Categoria semigrea: Mansikki (Finlanda) — Ehret (Germania) 3:0, la puncte. Cakmak (Turcia) — Neo (Estonia) 2:1, la puncte. Akerlindh (Suedia) — Knudsen (Norvegia) prin tuşe. Zverdjnicks (Letonia) — Nielsen (Danemarca) prin tuşe.

Categoria grea: Peter Larsen (Danemarca) — Kare Larsen (Norvegia) prin tuşe. Nyman (Suedia) — Coban (Turcia) 3:0, la puncte. Bobis (Ungaria) — Kotkas (Estonia) 3:0, la puncte. Nystroem (Finlanda) — Hornfischer (Germania) 3:0, la puncte

NATAŢIE

Importanţa înnotului

Innotul este de mare folos oricui, atât ca sport cât mai ales din punct de vedere social. El este recunoscut astăzi drept cel mai complect program de gimnastică. Il făceau inconştienţi de foloasele fizice, ci numai de nevoe strămoşii noştri primitivi.

Astăzi, pentru foloasele lui din toate punctele de vedere, a ajuns să fie declarat sport naţional şi introdus obligatoriu la şcoli în marile state : Italia, Franţa, Germania şi Statele-Unite.

La noi înnotul e un lux. In oraşe îl fac numai acei cu mijloace materiale, iar cei din clasa de jos şi ţăranii, din dorul şi nevoia de a trece un râu sau o baltă într'un stil cât se poate de rudimentar, fără a-şi da seama de pericol şi de influenţele fizice asupra individului.

Vine vara, e cald, copii şi oameni mari se duc la stranduri, la gârle şi râuri să se scalde iar mâine auzi, în cutare loc s'a înecat unul în cutare loc altul, sau o barcă răsturnându-se au murit înecate atâtea persoane, ori un marinar căzând după vapor s'a înecat că nu ştia să înnoate. Exemple triste din cele pomenite spre regret sunt destule. Omul este dator să ştie a înnota tot aşa cum umblă pe uscat.

In acest articol mă voiu ocupa despre înnot, înec, salvări, prim ajutor şi sărituri.

Innotul *este arta de a şti să plutesti la suprafaţa apei şi prin mişcări să te poţi deplasa prin proprii mijloace dela un punct la altul. Omul, care este cel mai înzestrat animal pentru înnot, învăţat metodic şi începând dela o vârstă fragedă, poate face performanţe sportive răsunătoare. După cum am mai spus, înainte oamenii îl făceau de nevoe. Astăzi ştiindu-i marile foloase aduse, cei iniţiaţi în tainele lui îl fac ca exerciţiu fizic aducător de sănătate, pentru înfrumuseţarea corpului, performanţe sportive iar când au ocazia, să-şi salveze dela înnec aproapele. El se poate învăţa şi practica la orice vârstă în special copiii. Ei neavând judecata omului matur sar în apă fără a se sinchisi de pericol, apoi prin imitaţie încearcă să execute mişcările văzute la înnotători. Astfel asistaţi de un bun instructor pot învăţa foarte uşor şi repede să înnoate. Ei trebuesc ţinuţi sub mare observaţie când sunt în apropiere de apă. La oamenii mari se schimbă ; având judecata coaptă, te întreabă întâiu dacă apa îi intră în gură, nas, ochi, urechi, dacă e adâncă. Apoi până îl obişnueşti să intre cu capul în ea e un chin, îţi pune întrebări cari nu sunt în legătură cu înnotul şi toate acestea numai din frica de a nu înghiţi apă.*

Ei prind plutirea şi mişcările mult mai greu decât copiii, totuşi învaţă.

Innotul se poate practica în orice apă cu condiţia să fie curată.

Ca exerciţiu fizic înnotul desvoltă armonios muşchii formând un corp plăcut, fortifică muşchii respiratori. (In repauz trec prin plămâni 5-6 litri de aer pe minut, în viteză înnotând în acelaşi timp trec 50 litri. Capacitatea respiratorie normală este de 3500—4000 l. pe când la înnotători ajunge la 700 l.).

Elasticitatea toracică o face mare la axilă şi mică la xifoid. Innotând, poziţia corpului fiind orizontală, circulaţia sângelui se face mult mai uşor. Desvoltă simţul echilibrului, al orientărei etc. cu condiţia ca pentru a dobândi cele de mai sus, înnotul trebue să fie învăţat metodic, având coordonarea mişcărilor cu respiraţia, practicat în ape higienice şi fără abuz.

Pentru marile foloase ce ne dă înnotul, trebue ştiut de toată lumea. Numai astfel vom ajunge să avem corp frumos cu sănătate în el şi să evităm accidentele atât de tragice şi totuşi multe la noi. In ţările unde înnotul este declarat sport naţional, înnecurile sunt aproape inexistente.

Florin Brătan
instructor federal

N. B. In numărul viitor : Innecul şi salvările.

Buletin turistic

DRUMEŢIE

EXCURSIILE ASOCIAŢIEI „HAI LA DRUM" PE LUNA MAIU 1939

EXCURSIUNI

Duminică 30 Aprilie crt. — Printre brânduşi şi la poalele Bucegilor, sub conducerea d-lor Virgil Costescu şi Scarlat Antonescu. *Miercuri 10 Maiu :* Comana şi împrejurimi. Conducător d. Scarlat Antonescu. *Duminică 14 Maiu :* Piatra Mare, prin Timişul de Jos, 7 scări, conducători d-nii Virgil Costescu şi Scarlat Antonescu. *Joi 18 Maiu* (Înălţarea) : *Pustnicul* şi împrejurimi, conducător d. Tănăsescu. *Duminică 22 Maiu :* Snagov şi împrejurimi, conducător d. Em. Iliescu. *Duminică-Luni 28—29 Maiu* (Rusalii) : Recunoaştere pe muntele Buila (Vâlcea) şi vizitarea Mânăstirilor Bistriţa-Horez-Arnota.

ŞEDINŢE—ŞEZATORI

In fiecare Marţi, între orele 20—21 jum., în sala de şah a Asociaţiei A. S. F. C. Str. V. Boerescu Nr. 9 (Statuia Brătianu), se ţin şedinţe-şezători corale şi instructive cu subiecte de drumeţie. Intrarea liberă.

A.D.M.I.R. ORGANIZEAZA

Asociaţia A.D.M.I.R. organizează în zilele de 30 Aprilie—1 Mai a. c. următoarele ascensiuni colective, cari se vor executa potrivit împrejurărilor :

In Bucegi, la Casa [illegible], pe Drumul Schiel, delegat av. C. Ionescu-Titus.

In Piatra Craiului, Plaiul Foii-Timbal, delegaţi : I. Ionescu-Dunăreanu şi C. V. Ionescu.

La Cumpăna-Argeş, delegat [illegible]

Scopul călătoriei d-lui Neagu Boerescu

Domnul Neagu Boerescu, directorul general al U. F. S. R.-ului, părăseşte Capitala Sâmbătă cu destinaţia Budapesta. D-sa face această călătorie cu scopul de a trata reînoirea convenţiei cu O. T. T., forul care reglementează relaţiile sportive ale Ungariei.

Pe lângă această misiune însemnată, directorul general al U. F. S. R.-ului mai are o împuternicire: aceea de a trata în numele F. R. Box, un match de amatori între reprezentativele Ungariei şi României.

D. Boerescu va propune federaţiei pugilistice maghiare ca disputa să aibe loc între 15 Noembrie a. c. şi 15 Februarie 1940. Matchul România-Ungaria trebue să se dispute înlăuntrul acestor date de două ori, cu alte cuvinte să fie o partidă cu revanşă, odată la Budapesta, altă dată la Bucureşti. Date fiind relaţiile personale pe cari d. Neagu Boerescu la are în capitala statului vecin, este mai mult decât sigur că matchul de box dintre reprezentativele Ungariei şi România va deveni fapt împlinit.

SPORTURI MECANICE

Al cincilea „CIRCUIT UNIREA"

se dispută în zilele de 6 și 7 Mai și va fi prima cursă a sezonului

Se vor alinia la plecare 30 concurenți. Printre participanți figurează și Titu Manicatide, învingătorul de anul trecut

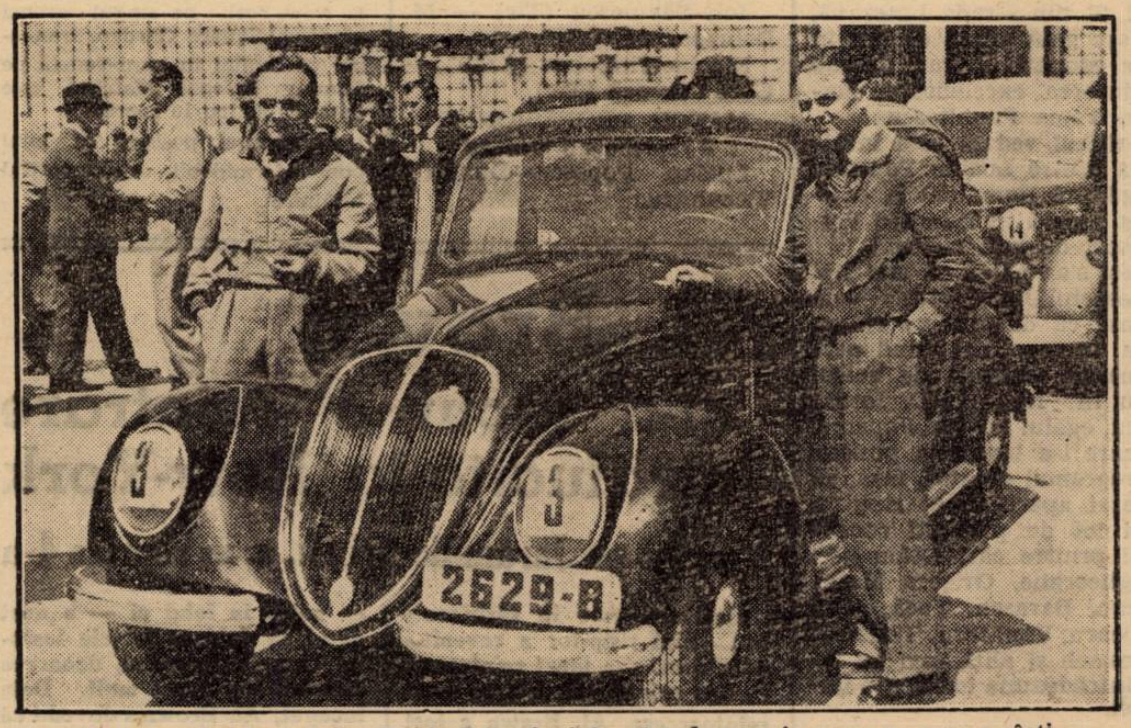

Echipajul condus de dr. Titu Manicatide, înainte de plecarea în cursa pe care a câștigat-o anul trecut

Inaugurarea sezonului automobilistic de anul acesta va fi făcută datorită inițiativei particulare, prima alergare fiind organizată de societaea „Unirea" de petrol.

Această sportivă întreprindere va regisa, în zilele de 6 și 7 Mai, pentru a cincea oară, „Circuitul Unirea", competițiune de regularitate completată cu mai multe probe de clasificare.

Ca și în anii precedenți, întrecerea suscită un viu interes și deaceia mai toți automobiliștii noștri doresc să ia plecarea în alergare. Dar, pentrucă o perfectă desfășurare a cursei nu poate fi garantată decât de un număr limitat de concurenți, organizatorii au decis să nu accepte decât primele 30 înscrieri, cifră care a și fost depășită de adeziunile înaintate.

PARCURSUL

Proba de regularitate se va ține în două etape, pe parcursul: Ploești, Brașov, Măeruș, Hoghiz, Sercaia, Brașov, Timiș, Râșnov, Drumul Reginei, Azuga, Ploești.

Acest parcurs va fi acoperit precum urmează:

Etapa I-a, Sâmbătă 6 Mai: Ploești-Brașov-Măeruș-Hoghiz-Sercaia-Brașov-Timiș.

Etapa II-a, Duminică 7 Mai: Timiș-Râșnov-Drumul Reginei-Azuga-Ploești.

CONTROALE

Concurenții sunt obligați să oprească la posturile de control din următoarele puncte:

Brașov, Șercaia, Timiș, punctul denumit „Coasta" pe Drumul Reginei, hotel Park, și la Ploești, (sosire);

Aceste puncte de control sunt situate:

Ploești, pompa de benzină „UNIREA" piața I. G. Duca;

Brașov, lângă parc.

Sercaia, la intrare în șoseaua națională.

Timiș, la hotel Gaiser.

„Coasta" la startul probei de coastă.

Hotel Park la vârful coastei.

Ploești, piața I. G. Duca.

DISTANȚE

Următoarele distanțe au fost stabilite între controale și vor fi întrebuințate la toate calculele de viteză medie:

Etapa		Distanța		km.
1	Ploești		Brașov	111
2	Brașov		Sercaia	82
3	Sercaia		Timiș	71
4	Timiș		Coasta	50
5	Hotel Park		Băicoi	71.7
6	Hotel Park		Ploești	91

Lungimea totală a circuitului este de 405 km.

CATEGORII

Automobilele concurente vor fi repartizate în două categorii, una pentru motoare cu capacitate până la un litru și jumătate și alta pentru motoare peste un litru și jumătate.

Concurenții vor respecta vitezele medii indicate pentru categoria respectivă.

Etapa No.	Km.	Sub 1500 cmc. Km/ora	Timpul ore	min.	sec.	Peste 1500 cmc. Km/ora	Timpul ora	min.	sec.
1	111	circa 55	2	01	0	exact 60	1	51	0
2	82	exact 44	1	51	49	exact 47	1	44	41
3	71	exact 60	1	11	0	circa 65	1	06	0
4	50	exact 40	1	15	0	exact 40	1	15	0
5	71.7	exact 50	1	26	02	exact 55	1	18	13
6	91	circa 53	1	43	0	circa 58	1	34	0

Timpurile dela etapele 1, 3, 4, și 6 sunt maximale iar acelea la etapele 2 și 5 sunt fixe.

Se va aloca 200 puncte pentru fiecare etapă, 250 puncte pentru proba de îndemânare, și 50 puncte pentru proba de porniri.

PROBELE DE CLASARE

In afară de probele de regularitate intercalate în parcurs, vor mai fi trei probe de clasificare. Astfel, se va disputa o încercare de plecare la rece, o cursă de viteză în coastă pe îndemânare, la Ploești, după sosirea concurenților.

Condițiunile întregei competițiuni au fost atât de bine puse la punct, încât și acest al cincilea „Circuit Unirea" constitue o manifestare automobilistă care are toate șansele să se soldeze cu cel mai deplin succes.

CAȚIVA PROTAGONIȘTI LA PLECARE

Deși întrecerea se adresează mai mult automobiliștilor cu nu prea mari pretențiuni, la startul probei se vor alinia și alergători cari în decursul ultimilor ani au reușit performanțe ce-i ridică la rangul de vedete.

Astfel, este sigură participarea dr. Titu Manicatide, învingătorul de anul trecut al competițiunei și unul dintre primii automobiliști ai țărei. Se mai contează pe plecarea ing. Ion Colceag, câștigător în 1937, cum și pe prezența la start a automobiliștilor: Dimitrie Vicol, Traian Scurtu, A. G. G. de Chastelain, etc.

Cu asemenea elemente la plecare, „Circuitul Unirea" va putea să retrăiască succesele din trecut.

Inaugurarea sezonului motociclist întârzie

Nu s'a fixat nici o dată pentru cursele anului

Ne apropiem de luna Mai și motociclismul românesc nu dă încă niciun sem de viață. In mod normal la această epocă trebuie să fie lichidată competițiunea în teren variat denumită „Curierul de Război" și alergătorii să se pregătească pentru întreceri cu alt caracter.

„Curierul de Război" nu s'a organizat și „Moto Clubul Român", regisorul acestei competițiuni, nu a făcut nici o comunicare în legătură cu această importantă întrecere. In schimb suntem informați — dăm știrea sub cuvenita rezervă — că mai mari grupărei decane se gândesc la alte alergări.

Astfel, unii dintre alergători cred a ști că „Monto Clubul" prepară pentru ziua de 7 Mai o întrecere de viteză și anume „Marele Premiu Jubiliar" sau cursa de viteză pentru cupa „Tamina".

Dacă acesta este adevărul, credem că procedeul nu poate servi interesele motociclismului românesc și aceasta pentru motivul că anunțarea alergărei în ultimul moment ar pune pe concurenți în imposibilitate să se prezinte la plecare, în condițiuni optime.

Pe de altă parte deținem informația precisă că cealaltă grupare de specialitate din Capitală „ARMA" și-a fixat reluarea activității pentru data de 28 Mai când va face să se desfășoare anuala probă de regularitate. Această formație își propusese să reapară la lucru mai din timp. Dar, motive independente de voința conducătorilor au implicat o întârziere a premierei.

Din expunerea de mai sus rezultă că nu se poate conta, pentru inaugurarea sezonului motociclist, pe o dată anterioară celei de 28 Mai.

In asemenea situație credem că Federația de specialitate este datoare să intervină spre a forța instaurarea unei situații mai convenabile.

In preajma tentativei de record pe distanța București-Brașov

Câteva timpuri ale primului recordman

Peste câteva zile, ing. Jean Calcianu va încerca, cu destui sorți de isbândă, să îmbunătățească recordul de viteză pe distanța București—Brașov stabilit la 1 Mai 1936 de polisportivul Alexandru Papană și corectat, doi ani mai târziu, cu o diferență infimă, de lt. Alex. Budișteanu.

Performanța primului a însemnat, pentru epoca la care a fost stabilită, un adevărat tur de forță. Cea a secundului însă, nu a avut prea mare răsunet. Lucrul este lesne explicabil: Papană fusese primul și îmbunătățirea adusă de cel de al doilea nu constituia o notă prea elogioasă.

Astăzi, ing. Jean Calcianu se gândește la o ameliorare simțitoare care să-i asigure pentru mai mult timp, titlul de recordman al distanțe.. Deaceia, tentativa lui este așteptată cu legitim interes de cercurile automobiliste dela noi.

CATEVA CIFRE

In preajma nouei tentative găsim interesant să reamintim câteva cifre cari permit să ne facem o ideie asupra primului record.

Căp. Papană a pornit la drum în ziua de 1 Mai 1936, la ora 13. Ing. Jean Calcianu și-a ales aceleași date.

După 19 minute dela plecare, trăsura pilotată de Papană trecea ca o nălucă prin dreptul unde șoseaua națională se bifurca spre Snagov, pentruca peste alte 10 minute, bariera de la intrarea în Ploești să fie depășită.

Traversarea orașului petrolului a durat 3 minute, iar apoi mașina s'a așternut pe linia dreaptă spre Câmpina. Deși s'a km. pe oră, la Câmpina cronometrul indica 44 minute dela plecare. Șoseaua în reparație și un calaj de motor care a necesitat repornirea cu ajutorul brațelor au făcut să se piardă cu traversarea orașului, aproape 6 minute.

După o nouă oprire cerută de necesitatea mărirei gicleur-ului de mers încet, Sinaia a fost atinsă după o oră și 17 minute dela plecare. Poiana Țapului a fost depășită cu 100 km. pe oră, pentruca la Bușteni să se ajungă 3 minute mai târziu. Aci însă, alt bucluc. Bariera de cale ferată era lăsată și... alte 3 minute pierdute.

La Azuga, cronometrul indica o oră și 26 minute dela plecare și la Predeal s'a trecut 4 minute mai târziu. Dereglarea sistemului de plecare a determinat coborîrea Timișului în alură de melc. In schimb s'a trecut furtunos prin cele două Timiș-uri și la intrarea în Dârste cadranul arăta ora 14 și 45 minute.

Punctul final al încercărei a fost atins la minute 48 sec. 1/5 mai târziu. Prima legătură rapidă între cele două orașe fusese făcută și, în amintirea ei, realizatorul isprăvei de atunci a instituit o cupă challenge destinată acelora cari, în condițiuni similare vor reuși să îmbunătățească acest timp.

Cupa a primit numele unuia dintre cei mai de valoare sportivi ai timpurilor mai vechi, Henry Manu, fost recordman de viteză pe distanța București—Paris și fost căpitan al naționalei de rugby.

La adjudecarea acestui trofeu și-a pus candidatura ing. Jean Calcianu și, cum arătăm și mai sus, șansele de reușită sunt

Cursa dela Indianopolis

Marea cursă automobilistă de viteză ce se aleargă în fiecare an va cunoaște în 1939 o emulație destul de rar întâlnită, dincolo de ocean, în probele similare.

Pe lângă faptul că la disputarea alergărei și-au anunțat participarea cei mai de seamă piloți americani, este sigur că, mai mulți alergători cu necontestată reputație europeană se vor deplasa peste ocean, pentruca în ziua de 30 Mai să se prezinte la startul „Marelui Premiu Indianopolis".

In vederea acestei întreceri pe care americanii țin să o câștige se fac sacrificii de importante dimensiuni. Numeroși bogătași subvenționează pe piloți, procurându-le cele necesare în vederea unei cât mai bune pregătiri și a unei comportări asemănătoare.

Anul acesta, speranțele americanilor se îndreaptă spre Wilbour Shaw, învingătorul din 1937, pe care miliardarul E. Boyle din Chicago l-a înzestrat cu un Maserati de cel mai nou tip. Trăsura a și sosit în America și Wilbour Shaw a început

ULTIMA ORA

București-Belgrad-Roma cu avionul

Pe această rută pleacă astăzi rugbystul Toma Moldoveanu

„Naţionala“ Italiei pentru jocul de Sâmbătă este ca şi alcătuită

Singurul rugbyst selecţionat pentru jocul cu Italia — care n'a plecat odată cu expediţia — şi anume Toma Moldoveanu, părăseşte Capitala astăzi dimineaţa la ora 11, cu avionul pe ruta Bucureşti-Belgrad-Roma, unde va ajunge înaintea expediţiei.

TOMA MOLDOVEANU

ANTRENAMENTUL DELA ROMA

Selecţionaţii italieni au făcut Duminică penultimul antrenament, în cursul căruia echipa naţională a jucat cu o selecţionată a antrenorilor.

„Naţionala“ a aliniat următoarea formaţie.

Ottavi-Dotti, Vinci III. Becca, Cora-Cazzini, Radicini, Ro-Garbagnati, Vigliano, Francese-Stenta, Revilacqua-Gorni, Bonati, Alacevich.

După toate probabilităţile, această formaţie, cu câteva modificări, va juca Sâmbătă contra României.

Echipa italiană definitivă se va cunoaşte după antrenamentul de astăzi dela Roma.

Patru internaţionali la Tricolor C.F.P.V.!

. . . Chiar dacă ploeştenii retrogradează Şi unul este MOLDOVAN (Rapid)

Aseară am fost informaţi că Tricolor C.F.P.V. este în tratative pentru achiziţionarea a încă patru jucători şi încă internaţionali.

Unul dintre ei ar fi rapidistul Moldovan.

Ne putând-o verifica, publicăm această ştire sub rezervă.

Şi totuşi, F.R.F.A.

va da curs invitaţiei forului turc trimiţând, în Iulie, o selecţionată la Ankara şi Smirna

In numărul nostru de eri am anunţat că federaţia turcă de football a invitat o selecţionată românească pentru trei jocuri în Turcia în cursul verii.

F.R.F.A. — care, la prima vedere, a părut că va declina inivitaţia — totuşi va lua în discuţie şi, dacă se vor accepta condiţiunile materiale, va consimţi să trimeată la Ankar şi Smirna o selecţionată.

Turneul ar urma să aibă loc în luna Iulie.

Bulgarii au invitat la Sofia

echipa profesionistă a Ungariei

M. L. Sz. a acceptat şi... va trimite teamul amator!

Budapesta, 26. — Federaţia ungară de football a luat azi în discuţie o invitaţie a forului bulgar, care propusese un match Ungaria-Bulgaria, la Sofia, în toamnă.

M.L.Sz. a acceptat invitaţia şi a hotărît... trimiterea selecţionatei amatoare la Sofia.

Jugoslavia a ales.. SCARPI va arbitra jocul România-Jugoslavia

Din cei trei arbitri propuşi de F.R.F.A. pentru matchul cu Jugoslavia dela 7 Mai, federaţia jugoslavă a ales pe italianul Scarpi.

In acest sens, forul din Belgrad a comunicat federaţiei române.

O nouă defecţiune în echipa Europei de box amator

SERGO, indisponibil

Eri a părăsit Europa — prin portul Southampton — pe bordul transatlanticului englez „Queen Mary“, echipa reprezentativă a continentului de box amator, care înfruntă la 16 Mai la Chicago selecţionata Statelor Unite.

In ultimul moment reprezentativa Europei a suferit o nouă şi importantă defecţiune. Italianul Ulderico Sergo, titularul categoriei cocoş, a trebuit să se întoarcă în patrie datorită unui doliu în familie.

Pentru ca echipa să nu fie descompletată a fost luat — în ultimul moment — irlandezul Dowdal.

Conducător al expediţiei este d. Steve Klaus care îndeplineşte şi funcţia de antrenor.

Iată pugiliştii cari vor reprezenta „bătrânul“ continent în matchul cu America.

Categoria muscă
A. Nardecchia (Italia).
Categoria Cocoş
O. Lehtinen (Finlanda).
Categoria Pană
H. Dowdall (Irlanda).
Categoria Uşoară
M. Peire (Italia).
Categoria Semi-Mijlocie
E. Agren (Suedia).
Categoria Mijlocie
I. Raedik (Estonia).
Categoria Semi-Grea
B. Mussina (Italia).
GATEGORIA GREA
D. Lazzari (Italia).

După cum uşor se poate constata, majoritatea pugiliştilor au fost daţi de Italia, patru la număr. Ceilalţi aparţin la patru naţiuni diferite: Finlanda, Irlanda, Suedia şi Estonia.

Concurs de patrule militare la jocurile olimpice de iarnă

Berna, 26. — Consiliul federal a autorizat ministerul de rĕzboi să organizeze o probă internaţională de patrule militare de ski cu ocazia jocurilor olimpice de iarnă care se vor organiza la St. Moritz.

Proba se va desfăşura pe o lungime de 30 km. cu o diferenţă de nivel de 1000 m. şi o tragere de campanie.

La acest concurs au fost invitate toate naţiunile.

„Nemzeti Sport“ anunţă:

Autorităţile româneşti au aprobat intrarea echipei de tennis a Ungariei în România

Echipa oaspeţilor a fost formată

„Nemzeti Sport“ sosit eri în Capitală, anunţă că federaţia ungară de tennis a primit autorizaţia autorităţilor româneşti ca să facă deplasarea la Bucureşti, în vederea matchului, care se va disputa între 5—7 Maiu.

In acelaş timp s'a primit şi autorizaţia de deplasare din partea O. T. T.-ului.

D. dr. Al. Grosschmidt, căpitanul federal, a alcătuit echipa care va veni la Bucureşti. Vor veni 4 jucători: Gabory, Asbóth, dr. Dallós şi Csikós.

Doui atleţi maghiari

au fost admişi să participe la antrenamentele echipei olimpice finlandeze

Ca schimb, probabil doi înotători finlandezi se vor antrena la Budapesta

Helsinki, 26. — Federaţia de atletism finlandeză în şedinţa sa de zilele trecute, a luat în discuţiune cererea federaţiei maghiare de aceiaşi specialitate, care cerea ca doui fondişti unguri să fie admişi să se antreneze cu atleţii finlandezi selecţionaţi în lotul alympic, ce vor începe activitatea la 5 Mai crt., pe câmpul de antrenamente amenajat la câţiva kilometri de capitala Finlandei.

In urma avizului favorabil depus de Valse, antrenorul echipei finlandeze şi Nurmi, federaţia a admis cererea forului maghiar.

In urma acesteia, federaţia maghiară va alege doui fondişti, cari chiar în cursul acestei săptămâni, se vor îndrepta spre Helsinki.

C. O. maghiar a hotărît, ca o urmare a gestului Finlandei, să invite doi finlandezi, probabil înnotători, care să se antreneze în piscinele din Budapesta împreună cu înnotătorii unguri ce vor participa la jocurile din 1940.

Jucătorii români de tennis n'au sosit nici aseară

Din această cauză matchul cu Polonia a devenit problematic

Oficialii federaţiei de tennis, familiile şi prietenii jucătorilor români de tennis, au aşteptat şi eri în zadar sosirea lor, căci lotul care a jucat la Roma n'a venit nici cu acceleratul de eri dimineaţă şi nici cu „Simplonul“ de aseară.

Cum astăseară o echipă românească, compusă din Tănăsescu, Schmidt şi Caralulis, trebuia să plece la Varşovia pentru a juca cu Polonia, acest match a devenit problematic.

In orice caz dacă ei vor sosi în cursul dimineţii de azi, întâlnirea cu Polonia se va mai disputa, altfel nu!

Echipa de Davis Cup a Ungariei a fost modificată

Budapesta, 26. — In urma formelor arătate în ultimele zile, d. Grosschmidt, căpitanul echipei de Davis Cup a Ungariei, a hotărît să modifice formaţia, careva face deplasarea la Bucureşti, pentru a înfrunta echipa României.

Astfel echipa de dublu a Unfariei nu va mai fi Gábory-dr. Dallós, ci GÁBORY-CSIKÓS, care cu ocazia antrenamentului de Luni după amiază a dispus cu multă uşurinţă de cuplul Cochet-Szigeti cu 6—4, 6—3, 6—3.

(N. R.: Csikós nu este necunoscut publicului bucureştean. El a jucat la Bucureşti, la campionatele internaţionale ale României acum câţiva ani. Pe atunci însă reprezenta culorile iugoslave, — fiind originar din Zagreb, — şi a fost eliminat chiar în primul tur de Sandi Botez cu 6—0, 6—1!).

Italianul Chierroni din nou învingător

Bondione, 26. — A douazecea ediţie a cupei Gleno — competiţia de coborîre disputată pe 900 m. diferenţa de nivel a fost o nouă ocazie pentru excelentul coborâtor Chierroni să se afirme. Concurând alături de aşii schiului alpin italian, el a reuşit să se clasifice primul în 2 m. 16 s. 4. Al doilea a fost Sertorelli în 2 m. 23 s.

SPORT IN IMAGINI

Iată cum arată un match de football la Casablanca. Animat, disputat cu ardoare și... praf, ca pe o pistă de motociclete

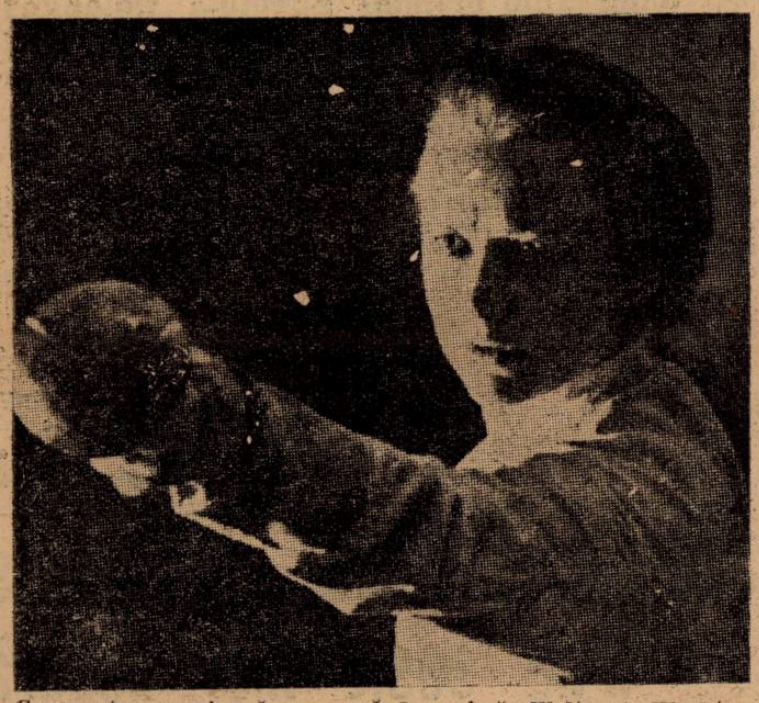

Cunoscuta campioană germană de scrimă Waltraut Wachter, în timpul unui asalt

Frumoasă intervenție. Portarul respinge balonul cu pumnul, executând însă o săritură riscantă

Atac reglementar cu pieptul. Numai că adversarul (în tricou negru), a cam „intrat" nereglementar

Editura Societății Anonime „Universul". București, Str. Brezoianu Nr. 23—25 — România

BIBLIOTECA CENTRALĂ „ASOCIAȚIUNII"

Taxa poștală plătită în numerar conform aprobării dir. g-ral p. t. t. nr. 70.346/938.

2 LEI

UNIVERSUL

12 PAGINI

116-1939

Redacția și Administrația: Palatul „UNIVERSUL", str. Brezoianu 23—25. Telefon: Centrala: 3.30.10; Redacția: 4.21.81. Redactor responsabil EUGEN DUMITRESCU

Proprietar: „Universul" S. A. Adm.-delegat STELIAN POPESCU Inscris sub No. 167, Trib. Ilfov

Nr. 116. — Anul II ● BUCUREȘTI. — Sâmbătă 29 Aprilie 1939

ABONAMENTE: Pentru grupări sportive 1000 lei anual

1 an LEI 500
6 luni LEI 270
3 luni LEI 150

ȘI TOTUSI . . .

MATCHUL DE TENNIS POLONIA - ROMANIA VA INCEPE MAINE LA VARSOVIA

ECHIPA ROMANEASCA, ALCATUITA DIN TANASESCU ȘI SCHMIDT, A PARASIT CAPITALA, ASEARA

Contrar celor anunțate de unii confrați, matchul de tennis România-Polonia se va disputa totuși, la Varșovia, la data fixată inițial: 29, 30 Aprilie și 1 Mai.

SCHMIDT

Echipa românească formată din Tănăsescu și Schmidt a și părăsit Capitala aseară cu rapidul „Ștefan cel Mare", urmând ca să sosească astăseară la Varșovia, iar începând de mâine să înfrunte echipa Poloniei.

Matchul fusese angajat de F. S. R. T. pe de o parte pentru a face față obligațiunilor de revanșă, iar pe de altă parte pentru a oferi un prilej de antrenament în străinătate, jucătorilor noștri, înaintea matchului de Cupa Davis cu Ungaria.

VOM LUA REVANȘA?

Intâlnirea Polonia-România, care s'a disputat în luna Iunie a anului trecut la Brașov, a revenit oaspeților cu 4:1, singura victorie românească fiind obținută de Tănăsescu ...prin abandonul lui Baworowski, care trebuia să plece.

Polonezii au prezentat o echipă compusă din Baworowski și Spychala, iar culorile românești au fost reprezentate de Tănăsescu, Schmidt și Caralulis.

Victoria polonezilor nu a fost periclitată nici un moment, ei manifestând o mare superioritate.

Anul acesta însă, se schimbă socoteala.

Jucătorii noștri au făcut mari progrese. Tănăsescu, în special, este în momentul de față unul dintre cei mai buni jucători din Europa, astfel că șansele noastre sunt cu mult mai mari, ca acum un an.

Pentru o bună comportare a echipei românești pledează apoi și faptul că adversarii noștri nu prea au avut prilej de antrenament. Singurul jucător polonez, care a jucat pe coasta de Azur și în Franța (Baworowski), n'a reușit să obțină rezultatele lui Tănăsescu. Nu știm ce echipă vor prezenta polonezii (probabil Baworowski și Hebda sau Tloczynski), dar în orice caz superioritatea lor nu va fi atât de evidentă ca în anul trecut.

Polonezii sunt favoriții întâlnirei și acuma, însă

TANASESCU

o victorie la limită a reprezentanților noștri n'ar constitui o prea mare surpriză.

UN BUN PRILEJ DE ANTRENAMENT PENTRU SCHMIDT!

Am arătat mai sus, că matchul a fost perfectat și pentru a servi drept un ultim antrenament înaintea matchului de Cupa Davis cu Ungaria

Echipa noastră de Davis Cup este compusă, după cum se știe, din Caralulis și Schmidt.

Primul n'a putut face deplasarea, pentrucă n'a revenit încă în Capitală, dar credem că el nici nu mai are nevoe de antrenament — pentrucă a jucat destul în Franța și Italia — ci mai curând de odihnă.

In schimb lui Schmidt îi vine de minune matchul cu Polonia.

„Cucu" n'a avut prilejul să plece în străinătate și nici la București nu a avut ocazia să se antreneze prea serios. In primul rând pentrucă este mult prea ocupat și apoi pentrucă nici nu a avut cu cine.

Iată deci, pentruce socotim că matchul cu Polonia este totuși binevenit și sperăm că el va avea darul să corespundă cerințelor pentru care a fost

Ședință de selecție Duminică la Timișoara după partida Ripensia-Venus sub președinția d-lui g-ral. GABRIEL MARINESCU

Lucrările de selecționare în vederea matchului cu Jugoslavia dela 7 Mai, vor continua și se vor sfârși — cum am anunțat — Duminică, după partidele divizionare.

Aseară am aflat din sursă oficială că Duminică seara, după matchul Ripensia-Venus, la care vor asista d-nii: general Gabriel Marinescu, președintele F.R.F.A.; col. Th. Davila, Liviu Iuga, L. Stoicaru și Octav Luchide, se va ține la Timișoara o ședință de selecție.

In cursul acestei ședințe, care va fi prezidată de d. gen. Gabriel Marinescu, se vor alcătui cele două echipe naționale — A și B — pentru jocurile Kispest dela 3 și 4 Mai.

In ce privește partidele cu Kispet, în prima va juca probabil echipa națională A. Selecționeurii vor observa eventualele lipsuri pentruca la 4 Mai, când Kispest va da replică probabilei echipe B — din care vor face parte alți jucători decât cei care vor juca la 3 Mai — să fie urmăriți acei selecționați cu care ar putea să împlinească lipsurile remarcate în echipa A.

In felul acesta, selecționata națională care joacă la 7 Mai contra Jugoslaviei, va ești dela sine.

Jucătorii reținuți — după consumarea ședinței dela Timișoara — vor fi convocați imediat la București, unde vor trebui să se prezinte până Marți

Jugoslavia și-a format ECHIPA NAȚIONALA pentru jocul cu România

Adversarii dela 7 Mai ne trimet la București o adevărată „ARTILERIE GREA"

Teamul este alcătuit din jucători dela B.S.K., Haiduc și Gradjansky

Belgrad, 27 (prin telefon dela corespondentul nostru).

Ziarele locale apărute astăzi, anunță — din sursă oficială — că echipa națională pentru matchul cu România dela 7 Mai, a fost alcătuită de selecționeurul unic, dr. Bosco Simonovici, în felul următor :

GLASER (Gradjansky)-MILUTIN, MATOSICI I (Haiduc)-MANOLA (Beogradsky), POJEGA (Haiduc), LECHNER (Beogradsky)-SIPOS (Gradjansky), VUIADINOVICI (Beogradsky), LESNIK (Gradjansky), MATOSICI III (Haiduc), KOKOTOVICI (Gradjansky).

Rezerve : LOVRICI (Jugoslavia), KONSTANDINOVICI (HASK) și DRAGHICEVICI (Jugoslavia).

De remarcat că echipa a fost alcătuită din jucătorii a celor mai dure grupări din Jugoslavia : Haiduc (4), Beogradsky (3) și Gradjansky (4).

Impresia de aici este că această echipă este capabilă să învingă chiar la București cu 3 puncte diferență.

D-nii I. Cămărășescu și prof. C. Zahirnic au demisionat dela președinția federațiilor de atletism și ping-pong

Pe ziua de eri s'au înregistrat două demisii senzaționale care — de sigur — vor avea darul să producă nedumerire și regret printre sportivii români.

D. Ion Cămărășescu și-a prezentat demisia, eri, d-lui George Plagino, președintele U.F.S.R.-ului.

Conducătorul atletismului românesc a anunțat că ocupațiile nu-i mai permit să fie în fruntea unei federații, a cărei activitate impune astăzi sacrificii de timp pe care d-sa nu mai poate să le facă.

D. prof. Zahirnic fiind numit secretar general al A. C. T.-ului, organizație căreia i s'a dat în ultimul timp o desvoltare pe întreaga țară, a fost nevoit să-și înainteze demisia dela președinția federației de ping-pong și diferitele demnități pe care le ocupă în U.F.S.R.

Italia - România stârnește un interes enorm la ROMA

Matchul de rugby Italia-România care se dispută mâine la Roma, stârnește un enorm interes în cercurile sportive italiene.

Presa de specialiate se ocupă pe larg de această întâlnire și

gătură cu echipa română.

In general, se recunoaște că — așa cum a fost alcătuită — selecționata României este o echipă redutabilă care poate periclita, mâine, șansele italie-

CROSS-COUNTRY

Echipa liceului comercial Regele Carol I a câştigat cupa „CRISTIAN TEODORESCU"

12 licee şi 140 de concurenţi au luptat în cea mai disputată întâlnire şcolărească

Tinereţea a pulsat eri mai mult ca niciodată. Prima întrecere din anul acesta a şcolarilor din Capitală, de anvergura celei desfăşurate eri pe stadionul de la Velodrom, a culeş un succes neaşteptat.

Un număr impresionant de concurenţi a răspuns la apelul făcut de gruparea Viforul Dacia, cu un entusiasm de care numai tinereţea e capabilă. Succesul de eri se resfrânge în cea mai mare măsură asupra organizatorilor, cari au prilejuit acestei lumi de şcolari să-şi arate preferinţa în ale sportului, ocupaţia lor de predilecţie în timpul liber.

Dar nu în mai mică măsură îşi au meritele lor şi direcţiunile şcoalelor respective, cari au înţeles rostul pe care îl are sportul în completarea educaţiei tinerilor ce le-au fost încredinţaţi.

Şi unii şi alţii, în aceiaşi măsură, au ajutat la prezentarea splendidului spectacol de eri.

D. ION CAMARAŞESCU ASISTA LA CONCURS

Printre numeroşii spectatori veniţi eri la acest concurs şcolăresc, în majoritate părinţi veniţi să-şi admire odraslele, am remarcat prezenţa d-lui Ion Cămărăşescu care a ţinut să admire această întrecere de elevi

12 LICEE, 140 DE CONCURENŢI

Pentru un concurs exclusiv de elevi, cifrele acestea ne apar ca... astronomice.

Ne aşteptam la o participare mai puţin numeroasă, iar pentru noi aceste cifre sunt o adevărată surpriză.

Dar aceasta nu-i o simplă constatare ce poate fi inserată într'un album de curiozităţi.

Cei în drept — liga de atletism Muntenia — ar trebui să speculeze această simpatie pe care o manifestă şcolarii pentru cross-country şi să le ofere prilejuri cât mai dese de a se întâlni în curse deschise numai lor.

Din acestea, liga n'ar avea decât să câştige, descoperind pentru cluburi elemente talentate.

LICEUL COMERCIAL REGELE CAROL I A PREZENTAT CEA MAI BUNA ECHIPA

Socoteala de acasă nu se potriveşte, de cele mai multe ori, cu cea din târg.

Favoriţii cursei de eri au înşelat pronosticurile. Este vorba de echipa liceului Marele Voevod Mihai, care se alinia la start cu cei mai mulţi sorţi de victorie. Dar, verificându-se adevărul proverbului, au trebuit să cedeze comercialului Regele Carol I, care prezentând o echipă mai omogenă s'a distanţat net în clasamentul pe echipe.

Cei 14 alergători din echipa liceului de sub direcţia d-lui prof. Alexandru Giuglea, în frunte cu Andreescu, Lazăr Florian, Tănăsescu şi Dumitrescu Ştefan, au făcut o cursă admirabilă, adjudecându-şi pe drept preţiosul trofeu.

Au cucerit o victorie muncită şi binemeritată.

TALMACIU, CEL MAI BUN INDIVIDUAL

Pentru cei care ne citesc regulat cronicile dela această rubrică, numele de mai sus este cunoscut ca să mai insistăm.

Cel mult putem spune că revelaţia acestui sezon de crossuri este elev în clasa VI a liceului comercial Nicolae Bălcescu şi încă un elev fruntaş în clasa lui.

Iată încă o dovadă că şcoala se poate împăca foarte bine cu sportul .

Despre cursa făcută eri de Tâlmaciu numai trei cuvinte: a fost formidabil — de altfel ca întotdeauna.

S'a jucat distrat cu aceşti diletanţi în sportul unde el ocupă numai de o lună un loc demn de invidiat.

IMPARŢIREA PREMIILOR

După terminarea concursului, organizatorii au păşit la împărţirea premiilor.

D. Dodo Popovici a înmânat căpitanului echipei liceului comercial Regele Carol I, Andreescu, trofeul pus în luptă de d. Christian Teodorescu, preşedintele secţiei de atletism a Viforului Dacia.

Celorlalţi concurenţi plasaţi individual în primele 15 locuri li s'au decernat diplome de onoare şi medalii.

REZULTATELE TECHNICE

1. Tâlmaciu (L. C. N. B.) 9 m. 43 s. 2/10.
2. Andreescu (L. R. C.) 10 m. 05 s.
3. Lazăr Florian (L. R. C.).
4. Niţă (L. M. B.).
5. Marinescu Raul (L. M. V. M.).
6. Sucitu (L. C. M. V. M.).
7. Moisescu (L. M. V M.).
8. Săndulescu (L. M. V. M.).
9. (L. R. C.).
10. Marius Dumitriu (L. C. M. V. M.).
11. Bărbulescu Fl. (Ucenici No. 3).
12. Gh. Niculae (L. C. M. V. M.).
13. Dumitrescu St. (L. C. R.).
14. Dumitrescu Alfred (L. C. M. V. M.).
15. Corvatescu Fl. (L. C. N. B.).
16. Iordache Enache (L. R. C.).
17. Văsută (L. M. V. M.).
18. Stănciulescu Al. (L. A. V.).
19. Calciu Valeriu (L. M. V.).
20. Gheorghiu (L. M. B.).
21. Papaianopol (L. C. N. B.).
22. Katz Moritz (L. Libros).
23. Lucănescu (L. I. R. C.).
24. Paraschivescu D. (Ucenici No. 3).
25. Davidescu (L. C. M. V. M.).
26. Dragomir Niculae (L. N. K.).
27. Mergea (L. Libros).
28. Lacatoş Ion (L. I. R. C.).
29. Dumitru Nicolae (L. C. N. B.).
30. Eftimie Ion (L. A. V.).
31. Alexandru Ionescu (Pr. Carol).
32. Niculae Francisc (Pr. Carol).
33. Vlad Niculae (L. I. R. C.).
34. Gafencu (L. I. R. C.).
35. Lazăr Ion (L. C. N. B.).
36. Gabay (L. M. B.).
37. Vasile Sebe (Pr. Carol).
38. Ghinea (L. M. V. M.).
39. Bordeanu (L. A. V.).
40. Oprea Dumitru (Ucenici No. 3).

CLASAMENTUL PE ECHIPE

1. Liceul comercial Regele Carol I, 111 puncte.
2. Liceul Marele Voevod Mihai, 139 puncte.
3. Liceul comercial N. Bălcescu, 206 puncte.
4. Liceul comercial M. V. Mihai, 256 puncte.
5. Liceul industrial Regele Carol II, 268 puncte.
6. Liceul Matei Basarab, 269 puncte.

Dela „Ski Club Bucureşti"

Ski Club Bucureşti, face cunoscut că Joi 4 Mai 1939, ora 20, va ţine Adunarea generală ordinară la sediul clubului din Bucureşti, str. Luterană No. 1. Aceasta fiind a doua convocare se va ţine cu orice număr de membri prezenţi.

Ordinea de zi : 1) Descărcarea gestiunei 1938 ; 2) Alegerea noului Comitet ; 3) Diverse chestiuni.

VOLLEY BASKET-BALL

Modificările aduse programului de Duminică 30 Aprilie

Deoarece Duminică dimineaţă are loc depunerea jurământului străjerilor, liga a adus programului de Duminică următoarele modificări :

Volley feminin categoria I-a

Start-Hai-Hai teren Velodrom, Sâmbătă 29 Aprilie, ora 15.30, arb. Fl. Brătan.

Caraiman - Sp. Studenţesc, Sâmbătă 29 Aprilie, teren C. F. R., ora 16, acelaş arbitru.

Categoria II-a fete

Viforul Dacia-Vergu, Sâmbătă 29 Aprilie, teren Velodrom, ora 18, aceaş arbitru.

Monitorul Oficial-Start B., Duminică 30 Aprilie, ora 16.30, acelaş arbitru pe teren C. F. R.

Volley Categoria II-a băeţi

Viforul Dacia—A. S. R., teren Monitorul, Duminică 30 Aprilie, ora 17.30.

Rezervele la ora 18.

Basket Categoria II-a

Viforul Dacia-A. S. B., teren E. F. A., Duminică 30 Aprilie, ora 16, acelaş arbitru.

Volley Categoria III-a (rez.)

Viforul Dacia-Vergu, Sâmbătă 29 Aprilie, ora 16.30, teren Velodrom, acelaş arbitru.

2. Comisia centrală a arbitrilor din F. R. B. V. atrage din nou atenţia arbitrilor delegaţi cu conducerea de jocuri că sunt obligaţi să se prezinte la matchurile la care au fost delegaţi. In caz de neprezentare vor fi excluşi din corpul arbitrilor şi li se vor anula carnetele eliberate.

1 Se aduce la cunoştinţă celor cari doresc să devină arbitrii de volley şi basket-ball să se prezinte **Joi 4 Mai,** ora 9 seara în localul F. R. B. V. din str. Caragiale No. 13. Sunt admişi fără nici o altă formalitate toţi solicitanţii majori.

Dela regiunea Bucegi

Regiunea aduce la cunoştinţa tuturor cluburilor cari au mai mult de jumătate din efectiv străjeri sau străjere că li se pot amâna matchurile în cazul când cad de acord cu adversarii.

Aceasta numai pentru Duminică 30 Aprilie, când are loc legământul străjerilor şi străjerelor.

Adunarea generală a F.R.B.V.-ului

Convocare

Din partea F. R. B. V.-ului primim :

Avem onoare a vă face cunoscut că în conformitate cu art. 67 şi 76 din statute, va avea loc în localul Federaţiei din str. I. L. Caragiale 13, adunarea generală ordinară a F.R.B.V. în ziua de 12 Mai 1939 dela 19,30 cu următoarea ordine de zi.

1. Descărcarea comitetului federal de gestiune pe anul expirat.

Dacă la orele 19,30 a zilei de 12 Mai 1939 nu se va întruni numărul de delegaţi cerut de statute art. 71 — adunarea se va amâna pentru aceiaş dată la orele 20 când se va ţine cu orice număr de membri prezenţi.

In conformitate cu art. 74 din statute nu vor avea drept de vot decât delegaţii cu procură în regulă ai grupărilor cari sunt la curent cu toate îndatoririle pecuniare faţă de Federaţii.

Procurile trebuesc depuse până Joi 11 Mai a. c., orele 19,30 la secretariatul Federaţiei pentru a putea fi verificate de comisia de verificări.

Procurile sunt socotite drept un act de corespondenţă şi vor fi valabile numai dacă vor fi făcute pe hârtie cu en-têtul clubului posedând semnătura, stampila grupării şi număr de eşire.

Orice contestaţie în legătură cu valabilitatea procurilor se va depune înaintea deschiderii adunării generale pentru a putea fi luate în consideraţie de comisia de verificare.

Un delegat nu se poate prezenta la ad. gen. decât cu cel mult 2 procuri.

Tot în aceiaş seară însă la orele 20 sau cu prelungire de ½ oră adică orele 20,30 va avea loc adunarea generală extraordinară pentru modificarea statutelor, pentru a fi puse în concordanţă cu noua lege a Străjii Ţării.

PING-PONG

Adunarea generală a Federaţiei de ping-pong

Demisia d-lui prof. C. Zahirnic

Miercuri 26 Aprilie, s'a ţinut adunarea generală a Federaţiei de ping-pong.

După deschiderea şedinţei, d. prof. C. Zahirnic, preşedintele F.R.P.P.-ului a făcut darea de seamă asupra activităţii sportive pe anul trecut.

Apoi s'a citit raportul cenzorilor care a fost admis.

Au fost aleşi următorii 5 membrii în comitetul federal d-nii: I. C. Alexandru, N. Lucian, Francisc Marinescu Victor Marcus şi Gică Reischer.

Au fost aleşi următorii 3 cenzori: V. Cristescu, D. Pencovici şi Gaston Adelstein.

Cenzori supleanţi au fost aleşi d-nii Victor Vladone şi M. Aronsohn.

D. prof. Constantin Zahirnic a mulţumit apoi tuturor pentru concursul dat în decursul celor 8 ani cât a fost preşedinte al Federaţiei, aducând la cunoştinţă că este nevoit să demisioneze din cauza situaţiei ce o are la „Asociaţia creştină a tinerilor" şi la „Straja Ţării".

SPECTACOLE

Teatre

TEATRUL NAŢIONAL : Fata lui Iorio.

TEATRUL STUDIO : Acolo departe.

TEATRUL LIGA CULTURALA : Burghezul gentilom.

TEATRUL REGINA MARIA : Flagrant delict.

TEATRUL MUNCA ŞI VOIE BUNA : Relache.

TEATRUL COMOEDIA : Scandal la M. Carlo.

TEATRUL LIRER : Voiaj de nuntă.

Cinematografe

ARO: Eroul dela Marna, jurnal şi complectare.
SCALA : Triunghiul, jurnal şi
CAPITOL : Cauciuc şi jurnal.
CARLTON: Necunoscuta din Monte-Carlo, journal şi completare.
TRIANON : Intre glorie şi dragoste.
A. R. P. A.: Vulturul Negru.
SELECT : Serge Panine.
SAVOY: Senorita şi Trader Horn.
FEMINA: Viaţa furată.
REGAL: „Bestia umană" cu Simone Simon, Jean Gabin, Jurnal şi completare.
PALAS BULEVARD: Rapsodia diabolică, Călăreţii veseli şi jurnal românesc.
ROXY: Drama din Shanghai, jurnal şi completare.
FORUM: La răspântie şi Colivia de aur.
CORSO: Suflete în ceaţă şi Cântecul dimineţii.
ELYSEE : Prizonierul din Zenda şi Pentru dv. doamnă.
OMNIA: Alarmă în India şi Diligenţa însângerată.
RIALTO : Ultimatum şi Vreau să mă mărit.
BIZANTIN : Căpitan Benoit şi Nostalgie.
NISSA: Trei fetiţe dulci şi Alibiul dr. Tindal.
ATENEUL TEI: Tigrul alb (Booloo) şi Nostalgie.
AIDA: Trei camarazi şi Răzbunarea zeului Siwa.
AMERICAN : Strada iubirii şi Flăcări la orizont.
BARCELONA: Misiunea Locotenentului Perry, comedie, jurnal şi trupă de reviste.
COTROCENI: Frou-Frou şi O fetiţă delicioasă.
CARMEN: Submarinul D I şi Drageste cu năbădăi.
DICHIU: Trei camarazi şi Femei în lanţuri.
DACIA: Manechinul şi Călăreţii veseli.
DIANA: Stan şi Bran alpinişti şi Ochii cari ucid.
EDISON: Seducătorul şi O familie trăznită.
FRANCLIN: Aventură în zăpadă şi Frou-Frou.
FLORIDA: Minciuna sfântă şi Menaj parizian.
GRAND : Paramata şi o aventură în Manhatan.
GLORIA: Baroana şi valetul ei şi Proscrisul.
ILEANA: Oameni care înfruntă moartea şi Arme pentru China.
IZBANDA: Citadela şi Oameni care înfruntă moartea.
LUCIFER: Vis de tinereţe şi Oameni şi fiare.
LIA: Crima Nataliei Roguin şi Adio pentru totdeauna.
MARCONI: Olympiada, seria II-a, Adrienne Lecauvreur, jurnal şi trupă de reviste.
MODEL: Oameni şi fiare şi Magda.
MARNA: Gunga Din, Trustul veseliei şi trupă de reviste.
MILANO: Tu şi Eu şi Manuela.
NONI: O noapte la Shanghai şi Vladia Korsakov.
NERO: Femei condamnate şi Flăcări la orizont.
ODEON : Orientul în flăcări şi Désiré.
PACHE : Trei fetiţe dulci şi Bătălia aurului (technicolor).
PARIS: Detectivul doamnei şi Teroarea din Texas.
PAX: Sfidătorii aerului şi băeţi în uniformă.
RAHOVA: Gunga Din şi Strada amintirilor.
REX: Gunga Din şi Fecioara rătăcită.
SPLENDID: Gunga Din şi Mireasa fugară.
TOMIS: Conflict şi Inger şi Demon.
TRIUMF : Bătălia aurului şi Cei
UNIC: Adio pentru totdeauna şi Crima Nataliei Roquin.
UNIREA: Cântecul dimineţii şi Mesagerul.
VENUS: Omul cu mască (Mascatul) şi jurnal românesc.
VOLTA BUZEŞTI: Ulita durerii, Absenţe nemotivate, jurnal cultural şi revistă.
VOLGA: Olympiada, Şobolanul şi Vizita preşedintelui Lebrun la Londra.

Football Football Football Football Football Football Football Football

„DACA TOTUL MERGE BINE"

SELECȚIONATA,

CARE JOACĂ LA 3 MAI CU KISPEST,

VA FI ECHIPA NAȚIONALA...

... și va avea următoarea alcătuire: Pavlovici, Sfera, Felecan, Vintilă, Feraru, Lupaș, Prassler, Ploeșteanu, Bodola, Reuter, Dobay

FORMAȚIA SELECȚIONATEI SECUNDE

Cele două întâlniri, pe care le susține Kispest în capitală, la 3 și 4 Mai, vor da ocazie comitetului federal să vadă la lucru pe toți jucătorii susceptibili de a juca împotriva Jugoslaviei la 7 Maiu.

Adversarii echipei pestane vor fi două selecționate A și B.

Selecționata A va juca în prima zi pentru că sub numele acesta se ascunde de fapt echipa, care va juca împotriva sârbilor.

Selecționata secundă va forma scheletul echipei, pe care o vom opune Letoniei.

Trebue remarcat că un jucător care a jucat în prima zi nu va mai fi încercat și în a doua întâlnire: aceasta pentruca să aibă timp să se odihnească deoarece — așa cum am spus — dacă totul va merge bine, echipa din prima partidă va fi echipa națională pentru matchul de la 7 Mai.

CE ECHIPE VOR JUCA

Echipele nu au fost încă formate — cel puțin în mod oficial — dar putem anunța formațiile, cari întrunesc cele mai multe sufragii.

Pentru primul match a fost formată următoarea echipă: PAVLOVICI, SFERA, FELECAN; VINTILA, FERARU, LUPAȘ (DEMETROVICI); PRASSLER, PLOEȘTEANU, BODOLA, REUTER, DOBAY.

Iar pentru cel de al doilea match: SADOWSKI, BUERGER, DAMIAN; PAL, IUHASZ, NISTOR; BINDEA, CIOLAC, MARCU, SPIELMANN, ENE.

După intențiile celor, cari formează echipa, formația din ziua întâia va fi păstrată și la 7 Mai. Sunt posibile numai câteva schimbări — două sau trei — în apărare.

Posturile sunt: portarul, fundașul stânga și un mijlocaș de margine.

Mai mult decât sigur, linia de atac va rămâne neschimbată.

Făcând, firește, remarca foarte simplă că etapa divizionară o mai poate schimba totuși.

Matchurile cu Letonia

vor fi organizate în mod cert

Se știe că federația de football a confirmat federației letone matchurile dela București.

F.R.F.A. a trimis la Riga o adresă, prin care acceptă toate condițiile letone.

Federația letonă a confirmat la rândul ei primirea adresei românești și anunță federația română că dacă situația politică nu permite disputarea celor două matchuri ca să-i facă cunoscut aceasta până la 9 Maiu.

ARBITRUL MATCHURILOR

F.R.F.A. a răspuns că cele două întâlniri vor fi organizate în mod cert și a propus ca arbitru pentru ele pe polonezul Schneider.

Rămâne ca letonii și domnul Schneider să accepte.

Bărbulescu reintră în echipa Venusului

David a reluat antrenamentul. Echipa pleacă astă seară la Timișoara

Venus a luat eri ultimul galop, în vederea matchului pe care-l va susține Duminică la Timișoara, în compania Ripensiei. Cum negrii au de trecut în fața bănățenilor cel mai important și în acelaș timp cel mai dificil joc din întreg campionatul, este ușor de închipuit seriozitatea care a dominat pe arena S. T. B.-ului.

Căci, am omis să spunem, jucătorii virtualilor campioni s'au antrenat pe arena din Floreasca. Motivul nu este greu de ghicit!

S. T. B.-ul are o perfectă asemănare cu arena Electrica din Timișoara, teatrul disputei dintre Venus și Ripensia.

Mic, puțin nivelat și acoperit cu șgură, a prezentat jucătorilor venusiști cum nu se poate mai bine imaginea arenei din capitala Banatului. Janossy a supus pe „titulari" și pe „aspiranți" unui sever antrenament. Nu s'a jucat la două porți dar, s'a insistat foarte mult asupra antrenamentului de condiție.

In rândurile prezenților a răspuns — de data aceasta — și Mircea David.

Internaționalul s'a antrenat ușor, urmând ca de săptămâna viitoare să se pună serios pe lucru.

Odată antrenamentul făcut, comitetul de conducere a hotărît ca prestigiul grupării să fie apărat la Timișoara de următorii jucători: **Iordăchescu, Sfera, Albu, Bărbulescu, Fieraru, Demetrovici, Orza, Ploeșteanu, Bodola, Vâlcov, Ene.**

Așa dar, — cu o singură excepție — aceiași jucători cari au învins U. D. R.-ul.

Excepția de care vorbim este **Bărbulescu** care a înlocuit pe **Beffa.**

Formația părăsește Capitala astă seară cu rapidul de ora 19.

Campionul Angliei 1939

EVERTON

este deținătorul unui curios record

care aparține echipelor din Liverpool

Everton, câștigătorul campionatului englez din acest an, este unul din cele 12 cluburi, cari au alcătuit prima ligă engleză.

In lunga sa carieră Everton a câștigat de 5 ori campionatul primei ligi. Pentru prima oară acum 48 de ani, iar a patra oară în 1932. In acest an din urmă Everton a reușit o admirabilă performanță, întrucât, cu un an înainte câștigase campionatul ligii secunde și calificându-se în prima ligă, a triumfat și aci.

Acest record nu a fost egalat decât de o singură formație britanică, care este din același oraș ca și Everton. E vorba de echipa Liverpool, care a jucat și la București. Intr'adevăr, această echipă a câștigat liga II-a în 1905, ca peste un an să devină campionul Angliei.

Victoria finală a Evertonului din anul acesta nu este lipsită de surpriză. Cu atât mai mult cu cât, formația de anul trecut a trebuit să lupte serios pentru a scăpa de retrogradare. El a terminat în locul 14, ceiace trebue să recunoaștem că este un loc destul de onorabil; dar nu trebuie uitat în același timp că a avut numai cu 2 puncte mai mult decât echipele retrogradate.

In match de antrenament

Unirea Tricolor-Universul 3-1

Eri după amiază arena din fața Gării de Est a găzduit matchul de antrenament dintre echipa gazdă și prima garnitură a Universului.

După un joc frumos Unirea Tricolor a învins cu 3—1, 0—1. Matchul s'a disputat în deschidere la partida de juniori dintre Unirea Tricolor și Juventus.

In așteptarea lui Juventus

F. C. Rapid a învins Macaby cu 2-0 (1-0)

Feroviarii se dovedesc în formă foarte bună ca la toate antrenamentele...

Arena Ciocanul a fost eri teatrul unui match de antrenament între Macaby și F. C. Rapid.

Deși simplu antremanent, jocul a fost foarte animat, frumos și pasionant.

Feroviarii au învins cu 2:0 (1:0) prin punctele marcate de Horotan și Baratky.

CATE O ECHIPA PENTRU FIECARE REPRIZA

Adversarii au întrebuințat mai mulți jucători, făcând la pauză schimbări radicale în echipe, astfel că vom fi siliți să dăm câte două echipe, una de fiecare repriză.

Rapid, repriza I: Negru-Wetzer, Roșculeț-Vintilă, Fănescu, Costea-Bogdan, Dan Gavrilescu, Baratky, Horotan, Cuedan.

Macaby, repriza I: Hittner-Havas, Barasch-Șmilovici, Szika, Mihailovici-Șic, Lupu, Hoffmann, Bărbulescu, Katz.

Rapid, repriza II-a: P. Rădulescu-Marton, Lengher-Vintilă, Rășinaru, Costea-Horotan, Moldoveanu, Baratky, Auer, Bogdan.

Macaby, repriza II-a: Hittner-Barasch, Gaika-Șmilovici, Nitroi, Mihailovici-Hermann, Szika, Hoffmann, Bărbulescu, Moisescu.

ȘI TOTUȘI RAPID E IN FORMA

Feroviarii au început jocul foarte serios și au dovedit, cu toată echipa fantezistă ce prezentau, că sunt în formă. S'au mișcat cu mare ușurință și au reușit câteva combinații admirabile și ca concepție și ca executare. După pauză, când linia de atac a fost modificată așa cum e bine să fie si Rapid a dominat categoric, jucătorii au devenit neserioși. Ce e surprinzător este că Auer chiar s'a pretat la fel de fel de acrobații...

De necontestat însă că Rapid e în formă și că Juventus n'are deloc o misiune ușoară.

MACABY N'A FOST UN ADVERSAR UȘOR

Dudeștenii chiar cu echipa din prima repriză, au reușit să țină piept adversarului care — e just — nu avea o linie de atac tocmai fericit alcătuită. Au fost agresivi, au atacat, au dominat chiar perioade lungi dar n'au putut fructifica nimic.

După pauză, chipa a mers la fel de bine, dar apărarea a slăbit și interii au fost siliți să se retragă mult înapoi. Din această cauză, atacul și-a pierdut puterea mai ales că Hoffmann a fost lovit și n'a mai putut da randamentul său normal.

In orice caz prin comportarea avută eri, dudeștenii au dovedit că-și merită cu prisosință succesele ce au repurtat in ultima vreme în campionat.

CUM S'A MARCAT

In prima repriză jocul a fost egal cu perioada de dominare alternativă de-o parte și de alta și cu atacuri la fel de periculoase.

Abia cu un minut înainte de pauză Rapid a deschis scorul prin Horotan care a tras plasat de aproape o passă excelentă primită dela Baratky.

După pauză Macaby trece la atac și domină o bună bucată de vreme. Rapidul revine însă și devine foarte periculos. Baratky înscrie al doilea punct dintr'o excelentă passă printre doi a lui Auer.

Până la sfârșit feroviarii domină categoric, mai înscriu un punct prin Moldoveanu — neacordat căci Bogdan era în offside — dar devin neserioși și nu trag la poartă.

JUCATORII

Invingătorii în primul rând. Intre Negru și P. Rădulescu, ultimul ni s'a părut mai calm, mai sigur, cu toate că nu se înțelege cu Lengher sau mai bine Lengher nu-și înțelege portarul când acesta iese din poartă. Marton, Lengher și Roșculeț la fel de buni, poate cu o mențiune în plus pentru ultimul. Wetzer a făcut câteva greșeli mari cari îl caracterizează de altfel.

Vintilă excepțional de bine dispus, Costea bun, iar Rășinaru mai bun decât Fănescu.

Horotan și Bogdan buni. Cuedan cu adevărat slab, Dan Gavrilescu în mare revenire, Moldoveanu bun, iar Auer și Baratky excelenți...

Dela Macaby, portarul pare să fie norocos, dar numai atât.

Fundașii buni toți câți au fost încercați, mijlocașii în nota lor obcinuită, cu o notă bună pentru Szika atât cât a jucat mijlocaș centru, iar înaintarea la fel de bună

Football Football Football Football Football Football Football

Fapte mici, învăţăminte mari

EVITAREA UNUI PERICOL

Intr'un timp se pornise o campanie camuflată cu scopul evident de a creia atmosferă favorabilă unei noui modificări a formulei divizionare şi desfiinţării Cupei României. Din fericire însă, ea n'a stârnit nici un ecou. Din contră, au venit declaraţii care au ţinut să afirme că cele două competiţii vor continua să existe şi încă în formula lor actuală.

INSUŞI D. GEN. GABRIEL MARINESCU, PREŞEDINTELE F. R. F. A.-ULUI, S'A DECLARAT PENTRU MENŢINEREA CELOR DOUĂ COMPETIŢII.

Ceva mai categoric nici nu puteam pretinde şi ne bucură faptul că astăzi sunt convinşi de adevăr chiar acei care iniţiaseră ideia modificării şi desfiinţării.

Ştirea publicată de noi acum 10—12 zile s'a adeverit întocmai şi confirmarea a venit din partea susţinătorilor tezei contrare.

REINVIORAREA ARDEALULUI

Spuneam că din fericire campania n'a avut — şi nici nu putea avea succes. Aceasta pentrucă o divizie naţională A înseamnă promovarea unor centre cu football de valoare redusă în comparatie cu standardul divizionar şi s'a văzut ce consecinţe poate avea o asemenea formulă.

Experienţa din 1937—38 a fost tristă, dar plină de învăţăminte pentru viitor.

Şi apoi ridicarea centrelor nu este permis a se face prin distingerea altora. Căci o divizie cu 16 echipe ar fi însemnat gâtuirea Ardealului sportiv, care şi aşa o duce greu.

Reînviorarea Ardealului cu jucători, conducători şi spectatori, cum şi cu mentalitate şi viaţă în orice caz mai sportive decât în vechiul Regat — este o problemă pe care nu formula cu 16 echipe o poate rezolva.

O problemă care cade în sarcina federaţiei de specialitate.

TOT CONDUCĂTORII...

Sportul Studenţesc are un nou antrenor.

Fapt interesant ca noutate, dar — în fond — caracteristic pentru mentalitatea unora din conducătorii bucureşteni.

Principal este că schimbarea antrenorului universitarilor s'a produs în mijlocul campionatului. Dar ESTE CEVA ELEMENTAR CĂ UN ANTRENOR NU SE SCHIMBĂ INTR'O ASEMENEA SITUAŢIE CĂCI MODIFICAREA — BINEVENITĂ DIN ALTE MOTIVE — VA AVEA CONSECINŢE DIRECTE ŞI IMEDIATE ASUPRA ECHIPEI. Fiecare antrenor are planul lui de antrenament şi aceasta este imposibil să nu aibe efect — de cele mai multe ori dacă nu întotdeauna — în dauna comportării echipei.

Conducerea Sportului Studenţesc se pare că n'a aflat până acum adevărul acesta. Altfel, nu făcea un pas nechibzuit.

— p. g. —

Modificări în programul campionatului districtual

Se aduce pe această cale la cunoştinţa grupărilor interesate, precum şi la cunoştinţa d-lor arbitri delegaţi, că s'au făcut următoarele modificări programului districtual:

Jocul Gloria-Olimpia cat. I-a fixat Duminică 30 crt. pe terenul Militari, se amână urmând a se programa la o dată ulterioară.

Jocul de juniori Lupeasca-Vergu fixat Duminică 30 crt. pe terenul Turda ora 9, se programează pentru Luni 1 Maiu a. c., tot pe terenul Turda la orele 15, deschidere la jocul echipelor prime.

Jocurile Av. Sportiv—Ager I-a şi juniori se programează tot Duminică 30 crt. pe terenul Biruinţa la orele 17 şi 15.

Jocurile Ascam-A. C. S. A. I-a şi juniori se va disputa Luni 1 Maiu 1939, pe terenul Belvedere la orele 11 şi 9.

Clasamentele diviziei naţionale B
puse în concordanţă cu hotărârile C.C.N. de Marţi seara

SERIA ESTICA
GRUPA DE NORD

Gloria C.F.R.	12	11	1	0	41: 6	23
D. V. A.	12	8	2	2	33:12	18
Sporting	13	8	1	4	26:18	17
Textila	12	7	2	3	26: 7	16
Dragoş V.	12	6	3	3	29:18	15
H. L. A.	12	4	3	5	29:23	11
Victoria	13	2	5	6	14:25	9
M. Viteazul	12	3	1	8	14:45	7
Traian	12	2	2	8	17:39	6
Jahn	18	2	2	14	15:51	6

GRUPA DE SUD

U. Tricolor	11	9	1	1	35:12	19
Prahova	11	8	2	1	36:24	18
Macaby	12	8	0	4	36:24	16
A. S. Constanţa	12	6	2	4	34:26	14
Fr. Română	12	4	4	4	30:26	12
Dacia Unirea	12	5	2	5	30:29	12
Luceafărul	13	4	1	8	21:33	9
Turda	12	2	3	7	23:33	7
A. C. F. R.	13	2	3	8	21:36	7
Moc. Colţea	12	3	0	9	18:41	6

SERIA VESTICA
GRUPA DE NORD

Mureşul	12	11	0	1	33: 9	22
Ind. Sârmii	13	9	2	2	28:11	20
Universitatea	14	7	3	4	21:17	17
Crişana	13	6	4	3	18:11	16
S. G. S.	13	7	0	6	24:26	14
Olimpia C. F. R.	14	6	1	7	15:20	13
Stăruinţa	13	5	1	7	19:25	11
Monopol	12	4	2	6	20:21	10
Tricolor	14	3	3	8	19:27	9
Victoria Carei	18	1	2	15	6:46	4

GRUPA DE SUD

C. A. M. T.	12	11	0	1	43:11=22
Jiul	13	8	1	4	33:21=17
C. A. O.	12	9	0	4	42:16=16
C. F. R.	13	7	2	4	19:13=16
Vulturii	13	7	0	6	30:30=14
Rovine Griviţa	12	7	0	5	21:19=14
Craiovan	13	6	1	6	25:28=13
Minerul	12	6	0	6	27:20=12
Unirea M. V.	14	2	1	11	13:46= 5
Şoimii	18	1	1	16	9:58= 3

O etapă dură în campionatul juniorilor
Copiii n'ar trebui să joace brutal. Portarul Unirii Tricolor serios lovit

Campionatul juniorilor a programat eri cinci partide cari s'au soldat cu rezultate normale. Două din aceste partide au fost extrem de dure.

Astfel, la matchul Unirea Tricolor-Juventus, portarul oborenilor a fost serios lovit şi silit să părăsească arena.

Deasemeni şi jocul Turda-Olympia s'a disputat în aceiaşi notă.

VENUS — LUCEAFARUL
4—2 (1—2)

Fizionomia jocului a fost extrem de frumoasă şi Venus a meritat victoria.

Cele patru puncte ale învingătorilor au fost înscrise de Gabor, Mircea Popescu (2 puncte din 11 m.), şi Filip. Cele două puncte pentru Luceafărul le-a marcat Conrad.

Cel mai bun jucător al Venusului a fost Mircea Popescu.

SP. STUDENŢESC MOCIORNIŢA 6—2 (2—0)

Studenţii, cu o echipă omogenă, au reuşit să fie tot timpul superiori adversarului şi puteau învinge cu un scor mai ridicat.

Papa (2), Mihăescu, Antonescu, Ungureanu şi Manolescu au marcat cele şase puncte ale învingătorilor

Mociorniţa a marcat ambele puncte prin extrema dreaptă.

In urma acestui match Sportul Studenţesc secondează pe leader şi putem spune că este echipa în cea mai bună formă.

UNIREA TR. — JUVENTUS
1—0 (0—0)

Arena din faţa Gării de Est a găzduit un spectacol dur. Este vorba de matchul dintre juniorii gazdelor şi Juventus. Unirea Tricolor a practicat un joc extrem de frumos în timp ce adversarul a jucat extrem de dur.

Mulţi dintre jucătorii „oborenilor" au fost loviţi iar victima a fost portarul Unirei Tricolor care a fost nevoit să părăsească arena.

Destul de regretabil că la un match de juniori s'au petrecut astfel de incidente. Unicul punct al partidei a fost înscris de Marinescu din penalty.

Acest rezultat strâns se datoreşte numai jocului dur practicat de Juventus.

OLYMPIA (JUN.) — TURDA (JUN.) 1—1

Olympia a luptat cu mult avânt şi ar fi eşit învingătoare dacă nu ar fi avut de adversar şi spectatorii. Turda a dominat cea mai mare parte din timp şi dacă n'a câştigat este că a întâlnit o apărare fără greşală, Stănescu Valentin apărând orice mingie şi fiind pe de parte cel mai bun după teren. Au înscris: Crăciunescu pentru Olympia iar Barok pentru Turda a egalat în ultimele 3 min. de joc.

Dela Olympia a jucat bine întreaga echipă; o remarcă specială apărării Catană, Arsici şi Gheorghiţă. Dela Turda s'au evidenţiat, Văduva, Colea şi Staicu. Beldiman pentru jocul şi atitudinea sa, a fost eliminat din joc.

D. Petre Ionescu a condus formaţiile:

OLYMPIA: Stănescu Valentin, Catană, Arsici, Pompi, Ionescu M., Ionescu C., Stănescu I., Căciulă, Crăciunescu, Copetz şi Julian.

TURDA: Văduva, Colea, Staicu, Ionescu Traian, Dumitrescu, Ionescu Victor, Blăjan, Popescu, Barok, Beldiman şi Georgescu.

CLAŞAMENTUL JUNIORILOR
DIVIZIA NAŢIONALA

Venus	13	11	1	1	44:11	23
Sp. Stud.	15	10	3	2	45:20	23
Un. Tricolor	14	9	2	3	40:13	20
Turda	15	7	5	3	47:24	19
Olympia	14	7	5	2	34:23	19
Juventus	15	5	3	7	29:29	13
Macabi	14	5	1	8	29:49	11
F. C. Rapid	14	3	1	10	21:34	7
Luceafărul	14	2	3	9	23:37	7
Mociorniţa	14	0	0	14	12:84	0

Din lumea cluburilor mici

● *MATCHUL de campionat Avântul Sportiv — A. G. E. R. se va disputa Duminecă pe arena Biruinţa însă la ora 15 în loc de ora 11.*

● *A. S. DISTRIBUŢIA se antrenează astăzi pe arena dela Mogoşoaia.*

● *D. AV. IOAN NICOLAE MOLDAR, un vechi şi convins sportiv a fost cooptat în comitetul de conducere al grupării A. S. C. A. M.*

● *DINU BRAILOIU un excelent atacant, va fi legitimat pentru gruparea Ciclop.*

Linia de atacanţi a Ciclopului va fi una din cele mai periculoase.

● *PAL, fostul jucător al F. C. Rapidului şi Gloria C. F. R. a fost legitimat pentru grupărea districtuală A. G. E. R.*

El va juca Duminică contra Avântului Sportiv.

● *EXAMENELE de avansare ale arbitrilor dela gradul de practicant la districtual şi districtual la ligă, cari urmau să se ţină astăseară au fost amânate pentru Vineri 5 Mai când se vor ţine în localul districtului din str. Vasile Lascăr nr. 9.*

● *OPRIŞESCU portarul echipei de juniori al Unirei Tricolor a fost serios lovit în matchul de eri cu Juventus.*

● *AM RAMAS surprins de modul cum au jucat juniorii echipei Turda în matchul de eri cu Olympia.*

Nici nu mă puteam aştepta ca o echipă de juniori să poată juca atât de dur.

Şi spectatorii încurajează astfel de joc.

Toate acestea ni le-a declarat aseară d. maior Gh. Brezeanu.

● *ŞTIŢI cum a învins juniorii Venusului pe Luceafărul?*

După ce au fost conduşi cu 2—1 au transformat două penalty-uri.

● *DUPA toate probabilităţile echipa de juniori a Capitalei va fi însoţită la Ploeşti de d. C. Chiriceanu, deoarece d. maior Gh. Brezeanu nu se poate deplasa.*

Juniorii Capitalei sunt convocaţi pentru mâine la district

Se convoacă Sâmbătă 29 Aprilie a. c., orele 19, la sediul districtului din str. Vasile Lascar No. 9, când vor prezenta şi carnetele de legitimare. următorii jucători juniori cari au fost selecţionaţi în echipa Capitalei pentru a susţine jocul cu reprezentativa oraşului Ploesti, la Ploeşti:

Din gruparea Unirea Tricolor: Marinescu C., Anghelache, Ioan Dumitrescu, Mihăilescu Lulu, Bogdan Tudor, Tudor Octavian şi Manea.

Din gruparea Olimpia: Stănescu II. Ionescu Ciupi, Arsici şi Catana.

Din gruparea Sp. Studenţesc: Ungureanu C-tin.

Din gruparea Vergu: Ştefănescu Gh.

Din gruparea Ascam: Lazăr şi Stoian I.

Convocări

● C. S. Ioan Dârlău convoacă pentru Duminică 30 Aprilie pe terenul Titanii la ora 16 în vederea matchului oficial cu Băneasa pe următorii jucători: Tănase Bordei, Iulius, Gogu Mihalovici, Emil, Katz, Muşat Anton, Sandu Caporalu Marinică Mândreanu, Vily Fronio, Ivanciu, Cuedan Schadt, Roberto Nadu.

● *„Sportul Muncitoresc"* convoacă pentru astăzi la ora 17 pe terenul Stadion următorii jucători pentru antrenament: Slăvescu O., Ignat D., Molnar I., Stoenescu I., Leca, Manole Şerbănescu I., Marinescu A. I, Ionescu Ş., Ciuraru I., Ştefănescu, Zamfir Popescu D., Marinescu I. II, Toth Al. Radu N., Nicolae D., Rădulescu N., Hariga J., Molnar jr.

Cei care vor absenta vor fi aspru sancţionaţi. Se dă avertisment jucătorilor care au lipsit la antrenamentul de Miercuri.

● GOGUŢĂ (Universul) a dat dovadă că poate juca tot atât de bine în alt post decât cel de centru înaintaş.

● VASILE CRISTESCU, portarul Industriei Iutei, a arătat Duminică că posedă calităţi excepţionale pentru vârsta sa (are 18 ani).

● „Victoria" convoacă pentru Duminică 30-IV ora 15, pe terenul Belvedere. următorii jucători: Bădulescu, Oane Blondu, Ceauşu, Meroiu Istrătescu, Andrei. Blide, Gafencu, Ştef Mihail, Nica, Creţu Iliescu, Stănciulescu, Alexandrescu.

● Zburătorii convoacă pentru Sâmbătă 29 Aprilie la ora 9 seara la sediul clubului pe toţi jucătorii.

● „Ciclop" convoacă pentru Duminică 30 pe terenul A.C.S.A., ora 8,30 următorii jucători: Ciutoiu, Raisler, Vasilescu Boată, Samoil, Cumpăneanu, Guţulan, Schuster, Chepaţ, Banu, Dezos II, Cârlig Umberto, Petrescu I, şi Duminică, iar la ora 15 pe terenul „Macabi" se convoacă echipa de rezervă: Popescu Gogu, Nelu, Fery, Dezos I şi II, Robe, Pavel I şi II. Duţescu, Vasilescu şi Vrancea.

● „Dâmboviţa" convoacă azi Vineri 28-4-939 la antrenament pe terenul din str. Sofia pe toţi jucătorii până la ora 15.

Toate lipsurile vor fi sancţionate.

● AVANTUL SPORTIV convoacă pentru Duminecă 30 crt. pe terenul Biruinţa următoarele echipe: La ora 14 echipa de juniori iar la ora 16 echipa primă.

Arbitrii matchurilor pentru cupa juniorilor

Comisiunea de arbitri a ligii de sud a delegat cu conducerea jocurilor de Duminică în cadrul cupei juniorilor următorii arbitrii:

Târgovişte-Giurgiu la Târgovişte, arbitru d. Wetzer Şt. (Bucureşti).

Brăila—Galaţi la Brăila, arbitru d. Oprişenescu (Brăila).

Ploeşti—Bucureşti la Ploeşti, arbitru nedesemnat.

Bazargic—Constanţa la Bazargic, arbitru d. Jack Iacob.

Football Football Football Football Football Football Football

Sporting intenţionează să joace

doar o repriză cu Dragoş Vodă la Cernăuţi...

Căci aşa a făcut Dragoş Vodă la Chişinău

Celelalte partide din grupa de nord a seriei estice

In grupa de nord a seriei estice se vor disputa Duminecă doar patru matchuri căci Jahn s'a retras din campionat şi astfel D. V. A., cu care trebuia să joace, câştigă două puncte la masa verde.

Problema leaderului este aci definitiv elucidată şi lupta nu se mai dă decât pentru locurile 2 şi 3 cât şi pentru a scăpa de retrogradare.

Să trecem în revistă partidele.

O PLIMBARE DE AGREMENT PENTRU GLORIA C. F. R.

Leaderul grupărei se deplasează la Chişinău unde întâlneşte pe Mihai Viteazul. Intre combatanţi este o atât de mare diferenţă de clasă încât Gloria nu poate pierde.

Am arătat în repetate rânduri că Mihai Viteazul este în continuu progres de la începutul returului şi ar putea să pară ciudat că aşa deodată nu le mai acordăm niciun credit. Noi am înţeles progres de la valoarea pe care a arătat-o Mihai Viteazul în toamnă, ori atunci, erau atâta de slabi încât n'au avut timpul material necesar să evolueze atât încât să poată periclita şansele Gloriei C. F. R., fie chiar pe terenul lor. S'ar putea însă ca găläţenii să nu învingă la diferenţă mare. Dar să piardă în nici un caz. Mihai Viteazul va trebui să-şi îndrepte ochii în alte părţi de unde să poată câştiga puncte cari să-l fereasca de retrogradare.

LA RĂDĂUŢI UN MATCH TARE

Victoria C. F. R. din Iaşi, se deplasează la Rădăuţi pentru a întâlni pe H. L. A. Oaspeţii au o misiune foarte grea căci gazdele s'au pregătit cum nu se poate mai bine în vederea returului campionatului naţional. Rezultatele din ultima vreme şi mai ales matchul nul reuşit la Chişinău în compania Sportingului spun foarte mult. După noi favoritul jocului este H. L. A. cu atât mai mult cu cât ieşenii sunt în mare declin de formă.

Cum însă ambii adversari au ca armă principală combativitatea, partida va fi cu siguranţă pasionantă şi spectatorii mulţumiţi.

Din păcate nici în privinţa rezultatului acestui match nu putem sconta vre-o surpriză.

CE VA FACE TRAIAN?

Traian din Tighina joacă la Iaşi cu Textila M.W. un match în care aproape că n'are nicio şansă. Gazdele — spre deosebire de cealaltă echipă ieşeană — sunt în formă bună acum şi mai ales că joacă şi pe teren propriu, vor fi foarte greu de învins. Să nu uităm că au dispus cu 3:0 de Sporting.

Matchul va constitui o luptă mare. Traian, clasificat ultimul, are nevoe serioasă de puncte pentru a mai încerca încă să scape de retrogradare şi suntem convinşi că va uza de toate forţele ca să învingă. Echipa este bună, incontestabil, dar cam capricioasă: după ce câştigă în deplasare, pierde pe teren propriu. Cum Duminica trecută a pierdut, ar fi rândul ca poimâine să câştige. Ne e teamă însă că nu va reuşi căci Textila e mai bună cu mult de cât Jahn şi mai ales este pusă în gardă: ştie că oaspeţii sunt foarte capabili de surprize. Deci favorit Textila.

SPORTING INTENŢIONEAZA SA NU JOACE DECAT O REPRIZA CU DRAGOŞ VODA

Fosta divizionară A din Cernăuţi Dragoş Vodă primeşte vizita Sportingului din Chişinău. Va fi un match mult mai echilibrat decât s'ar părea mai ales dacă oaspeţii vor deplasa primul lot.

Reamintim cititorilor că ediţia din toamnă a acestui match a fost extrem de agitată: Dragoş Vodă s'a retras de pe teren la începutul reprizei a doua din cauza turnurei de extremă duritate pe care o luase jocul.

Gazdele de atunci supărate de această comportare, intenţionează să trimită la Cernăuţi o echipă de rezervă şi care să joace tot numai o repriză şi pe urmă să se retragă de pe teren. Nu ştim dacă până la sfârşit se vor menţine în aceeaşi atitudine. Dealtfel chiar cu prima garnitură, oaspeţii nu au nici o şansă. Sunt departe de forma din toamnă şi joacă şi în deplasare. Iar Dragoş Vodă ţine neapărat să aibă locul al doilea al clasamentului.

La noi, nu în Anglia

20.000 lei amendă...

va plăti Drăgulescu pentrucă a lipsit de la antrenament

Conflictul dintre gruparea Juventus şi jucătorul său Drăgulescu a luat o întorsătură neaşteptată.

Se ştie că fundaşul roş-albastru s'a adresat federaţiei cerând ca aceasta să oblige clubul să-i achite salariul restanţă pe mai multe luni.

Iată însă că s'a produs un fapt, care poate fi numit pe drept cuvânt o lovitură de teatru.

Preşedintele clubului domnul inginer Cezar Popescu a amendat pe jucător cu suma de lei... 20.000 pentru vina de a nu fi venit la antrenamente timp de aproape două luni de zile.

Oricare va fi hotărîrea forurilor federale, în perspectivă se conturează un proces interesant.

Macabi joacă la Ciocanul cu Chinezul

Am anunţat la timp că — profitând de faptul că Duminică joacă la Ploeşti — Chinezul căuta... adversar în capitală pentru Luni 1 Mai. Adversarul a fost găsit. Timişorenii întâlnesc Luni după amiază, la ora 4,30 pe Macabi. Matchul se dispută pe arena Ciocanul.

O partidă amicală foarte interesant, desigur.

INCIDENTELE

petrecute la jocul S. T. B.-Viforul Dacia vor fi sancţionate în şedinţa districtului din 7 Mai

Comisiunea districtuală a ţinut aseară şedinţă sub preşedinţia d-lui maior Gh. Brezeanu.

S'au luat următoarele deciziuni:

Incidentele petrecute pe arena Velodrom la jocul S.T.B. — Viforul Dacia se vor lua în discuţie în şedinţa din 7 Mai.

Se citează la această dată arbitrul matchului d. Tr. Cisliky şi jucătorul Filimon.

*

Contestaţia grupării Olympia la jocul cu Titanii va fi luată în discuţie în şedinţa din 4 Mai, când este citat şi delegatul grupării Titanii.

*

Se obligă gruparea Turda să achite suma de lei 300 grupării A.S.C.A.M. sub sancţiunea suspendării.

*

Se pedepsesc cu mustrarea următorii jucători:

Cornel Mihail (S.T.B.), Şoancă (Arsenal), Dezos (Ciclop) şi Năstăsescu (Şoimii).

Jucătorul Nanciu (Luceafărul) se pedepseşte cu ridicarea dreptului de joc pe timp de 8 zile.

Creţu Ştefan din gruparea A.G.E.R. se suspendă până la prezentare.

*

Şedinţa viitoare se va ţine Joi 4 Mai.

Prezentare

KISPEST

„Campionul de primăvară" al Ungariei în cifre concludente

Se ştie că la 3 şi 4 Mai va evolua la Bucureşti ca partener al echipei naţionale a României, formaţia maghiară Kispest.

Echipa aceasta a mai jucat la Bucureşti, în anii trecuţi, lăsând o impresie din cele mai bune.

Anul acesta, Kispest vine la Bucureşti într'un moment mult mai favorabil pentru scopul căruia îi datoreşte angajamentul — acela de a permite antrenarea echipei noastre naţionale pentru matchul cu Jugoslavia, dela 7 Mai.

Această afirmaţie este confirmată de faptul că în momentul de faţă, Kispest este cea mai în formă echipă maghiară. Confratele budapestan Nemzeti Sport, în ultimul număr sosit în Capitală, publică un clasament al campionatului maghiar socotit numai după etapele din primăvară. Pentru primele locuri, clasamentul este următorul:

Kispest	6	5	0	1	15:7	10
Ujpest	5	4	1	0	19:8	9
Budafok	5	2	3	0	14:8	7
Szeged	5	3	0	2	14:6	6
Ferenc.	4	2	2	0	9:7	6
Nemzeti	4	2	2	0	6:5	6
Hungaria	5	2	1	2	15:7	5

Se poate deci spune că în compania acestui adversar se va putea verifica cu preciziune ce valoare are echipa noastră naţională şi, ceeace este foarte important, care jucători trebuiesc selecţionaţi.

Feroviarii au luat masa împreună...

...iar Juventus păstrează aceeaşi echipă, care a jucat la Baia Mare

Partida dintre Rapid şi Juventus are o serie completă de atribute mai mult sau mai puţin... senzaţionale.

Este un match între două echipe bucureştene: asta spune totul. E singurul match din Capitală şi programat într'un moment dramatic pentru ambele echipe. Lucru ce se va vedea imediat.

PERSPECTIVE... FUNEBRE

Cel care pierde matchul de Duminică va avea o situaţie precară. O simplă ochire asupra clasamentului este suficientă pentru a verifica această afirmaţie, deloc hazardată, prin urmare — apropierea de zona periculoasă este... foarte periculoasă pentru ambele echipe.

Lupta pentru a evada din această situaţie va fi mare. Nu va fi precupeţit niciun efort. Până la cea din urmă picătură de energie toţi vor lupta în mod egal.

E ceva foarte simplu că niciuna din cele două echipe nu poate pierde matchul.

Iată pentru ce întâlnirea dela A. N. E. F. oferă toate garanţiile unei lupte pe viaţă şi pe moarte.

Cine va câştiga? E greu de prevăzut. Juventus e în formă mare. Rapid e în situaţie disperată şi nu trebue uitat că în ciuda situaţiei, pe care o ocupă „vremelnic" în clasamentul campionatului naţional, echipa feroviară este o echipă mare.

PREGATIRI DIFERITE

Cele două echipe se pregătesc intens dar... diferit.

Rapid a făcut un antrenament serios cu Macabi şi pe urmă jucătorii feroviari au luat masa împreună.

Se pare că celebra comisie technică a Rapidului a schimbat politica sa faţă de jucători. A renunţat la metoda amenzilor pentru a inaugura una de conciliere, de camaraderie.

Ceeace — trebue să recunoaştem — este o idee splendidă. Juventus se antrenează azi. Un simplu antrenament de condiţie fizică, foarte uşor.

Contra Rapidului va juca echipa care a isbutit rezultatul acela frumos la Baia Mare.

Formaţia de Duminica trecută a dovedit o formă excelentă şi nu există niciun motiv pentru ca ea să fie schimbată.

Şi să nu uităm: Rapid şi Juventus au de spus un cuvânt hotăritor în echipa naţională pentru matchul cu Jugoslavia.

Prassler, Sadowsky, Baratky, Bogdan, Vintilă... iată câteva nume, cari vor fi regăsite şi în matchul dela 7 Maiu.

Matchul Italia-România

nu va avea nici o concurenţă...

Partidele de football din cadrul ceferiadei vor fi programate după data de 11 Iunie

Este ştiut că în cadrul ceferiadei, instituţia feroviară a programat mai multe matchuri de football între echipele feroviare ale diverselor state.

Federaţia română de football n'a aprobat disputarea acestui turneu deoarece matchurile acestea făceau concurenţă partidei Italia-România, care se dispută la 11 Iunie, pe stadionul A.N.E.F.

INŢELEGERE DEPLINA...

Punctul de vedere al F. R. F. A. a fost făcut cunoscut direcţiei generale C. F. R. printr'o adresă semnată de d. General Gabriel Marinescu, preşedintele federaţiei.

In această adresă, forul de control al footballului nostru ruga comitetul de organizare să fixeze matchurile de football înainte de 11 Iunie sau după această dată pentruca ele să nu coincidă cu întâlnirea menţionată.

Şi... totul e în regulă. Pentru a nu creea nicio dificultate F. R. F. A., direcţia generală va fixa matchurile din cadrul ceferiadei după data de 11 Iunie.

Scrisorile de invitaţie au plecat eri şi ele au o dată ulterioară celei de 11 Iunie pentru începerea turneului.

CINE PARTICIPA...

Se ştie că direcţia C. F. R. intenţiona să invite la acest turneu de football echipele feroviare din mai multe ţări, printre cari Franţa, Polonia, Italia, etc. Acum s'a stabilit definitiv că la acest turneu vor participa echipele feroviare ale ţărilor din înţelegerea Balcanică.

D. Radu Polizu Micșunești a cumpărat pe armăsarul Pali

Pali este frate cu Szantas. A câștigat Duminică o cursă

D. Radu Polizu Micșunești, care a plecat la Budapesta pentru a cumpăra doi pur sânge, s'a întors eri în țară.

D. RADU POLIZU-MICȘUNESTI

D-sa ne-a declarat că tratativele pentru achiziționarea lui Sidney n'au fost perfectate. In schimb a făcut o achiziție foarte valoroasă.

PALI

D-sa a cumpărat din Ungaria pe armăsarul roib de trei ani Pali.

Pali este unul din bunii alergători din țara vecină. El este frate cu Szantas. Descinde din Tempo și Bon Soir.

După cum am spus mai sus, Pali este un element de aleasă origină și are un remarcabil stat de serviciu.

Duminecа trecută a câștigat la Budapesta un handicap pe 1600 de metri, învingând o seamă de alergători bine cotați.

Pentru turful nostru, importarea unui element de valoarea lui Pali este desigur un considerabil aport. Grație lui, multe probe clasice vor spori în interes.

INFORMAȚII

● ROY nu este calificat Duminecă în premiul Satrap.

● JOCUL austriac a început cu 265.200 lei și a ajuns la 433.774 lei.

După cursa a treia, pariul s'a închis și va continua Duminică.

● MICȘUNEA a fost cumpărată de d. I. Teodorescu și a trecut în antrenament la E. I. Niculescu.

● SZANTAS este partant îndoielnic Duminică în premiul Toiag.

● CREDO își va face reintrarea în premiul Fulger care se va disputa Duminică. Probabil să fie încredințat lui Ilinca.

Aceasta în cazul când J. Gill nu va fi restabilit.

Alergările de trap

Băneasa Trap; Ziua I-a, Luni 1 Mai 1939 —PROGRAM DEFINITIV—

PREMIUL HUEDIN
Condiție (1/1) — 13.000 lei

1680 Dracu, Speranța, Paj Axtell
1700 Helen, Halpin, Dexter Hanover, Amy Scotland, Ulis
1720 Bandit II, Urganda, Hispano
1740 Taina, Ural
1800 Eol.

PREMIUL HERCULES
Condiție—13.000 lei

2140 Oborean, Carol Hanover
2160 Eggy, Zeta
2180 Lanț, Betiv
2200 Catinca, Pinkerton, Pacahantos, Bruma II, Gangster
2220 Katy Caid, Brebenea.
2240 Ghid
2260 Pock
2280 Petruș

PREMIUL HAMURABI
Handicap — 15.000 lei

1700 Zamora, Parma
1720 Eggy, Pinkerton
1740 Sonora, Livada, Makrele, Durdulia, Handicap
1760 Peter Worthy, Jeles II, Legionar, Tufănica, Leu, Geisha
1780 Sorvanet, Lăcrămioara, Busuioc
1800 Sonia Worthy, King Worthy, Kamaa.
1820 Guardian Girl

PREMIUL HUSI
Handicap — 11.500 lei

2100 Jupân, Voevod, Paj Axtell, Prinț Worthy
2120 Cilly Hanover
2140 Elișor, Cina, Desiș, Taina
2160 Hispano, Comoara
2180 Sanțuța, Ural
2200 Extra, Călin, Barza
2220 Mister, Mura II, Alunis, Harry Boy, Răsura, Sorana. Diadia Lul, Dor de Ducă
2240 Candriu, Betiv

PREMIUL HYACINTUS
Condiție—21.000 lei

1680 Gaby M., Szeged
1700 Stuf
1720 Flying, Amzel, Vivat, Rosalinde, Theodora, Bruma II
1740 Amilkar, Champion, Lucifer II, Jade, Hanibal II, Viitor
2200 Sam Worthy, Kanada

PREMIUL HERO
Handicap — 18.000 lei

1700 Lanț, Luntraș, Giuditta, Catinca
1720 Torent, Edith, Naplopo, Pecoara, Ieroșca II, Fama, Kismet
1740 Rota, Pal, Katy Caid, Rosalinde, Ideal
1760 Amz el, Anny Worthy, Valentio, Viziru
1780 Margaret T., Viitor.

PREMIUL HULLAM
Performanță — 11.500 lei

1700 Turia, Bandit II, Hispano
1720 Facla, Elișor, Comoara, Călin
1740 Dâmb, Furor, Ural, Barza
1760 Arvuna, Extra, Tais, Eol, Soriana, Pan Worthy, Peter Gordon, Cartușel, Elena
1780 Mister, Tava, Betiv
1800 Draga Mea, Candriu, General Worthy, Măgura, Mura, Handicap, Sultana
1760 Haron, Citronat Gordon, Antrag, Gruia
1780 Roland D.

PREMIUL IN
Condiție — 31.000 lei

1680 Oborean
1700 Florita, Ghimp
1720 Josedale Margot, Tutun, Rubita, Adda Worthy
1740 Ghid, Petruș
1760 Little Orphan

PREMIUL HARVEST DILLON
Record — 15.000 lei

2100 Legionar, Gangster, Eftin, Champion junior
2120 Bruma II, Dorka, Brad
2140 Ciclop, Brebenea, Coconaș, Talaz, Ninon, Viziru
2160 Cupidon
2180 Anny Worthy, Trixie, Kundry, Biondella, Nation

Concursul hipic dela Nisa

Turcia și Franța au câștigat în ultima zi a concursului hipic militar

Zilele trecute s'a terminat la Nisa concursul hipic militar internațional, care a programat două premii importante: Prix Pierre Gautier și Prix du Ministère des Affaires Etrangères.

In Prix Pierre Gautier, — handicap — 500 metri, — 12 sărituri — 11 obstacole, — Turcia a repurtat o frumoasă victorie, venind cu reprezentanții ei, în primele patru locuri.

Iată rezultatul acestui premiu:

1 *Căp. Saim Polatkan* pe Avar (Turcia).
2. *Căp. Djevat Curkan* (Turcia).
3. *Căp. Djevat Koula* (Turcia).
4. *Căp. Eyoub Eunjjun* (Turcia).
5. *Căp. de Funchal* (Portugalia).

*

Prix du Ministère des Affaires Etrangères pe echipe de patru călăreți, 720 metri, 14 sărituri, 11 obstacole, a fost una din cele mai reușite probe ale întregului concurs.

Iată rezultatul:

1. FRANȚA
2. ANGLIA
3. BELGIA
4. IRLANDA
5. TURCIA
6. POLONIA
7. LETONIA

Individual, în fruntea clasamentului a fost maiorul englez Ansell.

Galopurile de ieri

Eri după terminarea alergărilor, pe pista de curse s'au dat două galopuri.

Pe 1800 de metri, Szantos (Vincent) a fost trimis cu Halmei (Tănase).

Armăsarul tânăr a lăsat la câteva lungimi pe Szantos. Acesta este încă gras. Mai are nevoe de lucru pentru a-și găsi forma.

Credo (Ilinca) a fost galopat pe 1100 de metri cu Mazepa (Tănase). Mazepa a terminat cu o lungime înaintea lui Credo. A plăcut însă acțiunea ultimului.

IERI LA BANEASA

Grajdul Hananel a câștigat trei alergări

Admirabila performanță făcută de Li. Antrenamentul Kristof în mare formă. Câteva surprize

Reuniunea desfășurată eri pe cochetul hipodrom al Jockey Clubului a oferit un program de aleasă factură. Timpul deasemeni a fost minunat

Din această cauză, o numeroasă asistență a luat parte la desfășurarea programului. Reuniunea a prezentat câteva caracteristici bine definite de cari ne vom ocupa mai jos.

Succesul grajdului Hananel

Dintre formațiuni, cea mai norocoasă a fost eri aceia a d-lui Hananel.

Dintre pensionarii acestei formațiuni au câștigat Conița II, Bock și Roy.

Iapa concura într'o companie modestă. O victorie lipsită de semnificație.

In schimb victoriile repurtate de Bock și Roy sunt importante.

Ultimul, un cal tardiv, abia acum a început să arate o parte din posibilitățile cu cari este dotat. Fiind în plin progres, desigur că nu se va opri la valoarea arătată eri. Origina și construcția lui trădează un animal de valoare.

Bock dispunând cu mare ușurință de Medardus și Rubin, a arătat o valoare apropiată celeia maxime.

Pare să fie un bun fondist.

AMIRABILA VICTORIE REALIZATA DE LI

Deosebit de meritorie este victoria lui Li din premiul Trotuș. Armăsarul d-lui R. Polizu Micșunești a ridiculizat pe Necaz dându-i 3½ kilograme. Circumstanțele în cari a câștigat pun un special accent pe actuala valoare a pensionarului lui Gabens. Față de anul trecut, Li este amelior... nimum 10 kilog... nind un foarte ... tor. Gabens mer... pentru forma în... prezentat pensio...

REUȘITA HANDI... CAPURILOR

Ca deobicei, o parte de contribuție foarte mare la succes au avut handicapurile. D-nii Radu Ciplosky și D. Moroianu s'au desminjit. Probele de acest gen au fost foarte disputate și au dat sosiri de toată frumusețea.

FORMA ANTRE... NAMENTULUI KRIS... TOF

Eri peste așteptări au concurat reprezentanții antrenamentului Kristof. Conița II, Bock și Roy au fost prezentați în splendidă formă.

SURPRI... ZE

La mutual s'au înregistrat câteva surprize. Pentru începutul de stagiune, fenomenul este normal, formele cailor variind brusc.

SPATAR, M... ACIEȘ ȘI SUKO... RO

Au mai câștigat Spătar, Măcieș și Sukoro. De remarcat condiția pensionarului Uivari.

FILMUL ALER... GARILOR

PREMIUL B... OHEME

Conița II se l... nsează din piecare în cap și nu mai poate fi ajunsă de Fioretta. Mița s'a plasat a treia.

PREMIUL ... EOLE

Goblin conduce cursa până la vâlcea. Aci Spătar trece în frunte. In linie dreaptă Crișan îl detașează și intervenția lepei Nacelle d'Or nu îi poate aduce decât locul al doilea. Al treilea, Puiș...

PREMIUL FLAUT

Luțica și Cremene au servit de înaintașe, urmate de Geana.

După intrarea în linia dreaptă, Geana ia comanda. Este însă imedat atacată de Roy. La luptă, armăsarul i-a avantajul. In fruntea nepiașților s'a aflat Sulița.

PREMIUL COPILA

Măcieș, Traviata și Hoața merg în pluton pe primele sute de metri. După aceasta Măcieș trece în frunte și se duce la sosire urmat de Hoața și Traviata.

PREMIUL BELOTE

Bock a servit de leader pe primele sute de metri.

După aceia trece pentru scurtă durată Rubin în cap, deoarece imediat Medardus îl depășește. Bock revine în linia dreaptă și dispune comod de Medardus urmat de Rubin.

PREMIUL TROTUȘ

Necaz a fost în cap urmat de Tricolor și Li.

La intersecția pistelor, Li intervine autoritar și câștigă comod asupra lui Necaz.

PREMIUL COCONAȘ

Ciocârlan și Marche en avant au servit de leaderi. La grilă apare Sukoro, adus puternic de Ilinca.

Cu prețul ultimelor eforturi, Sukoro întrece cu un gât pe Ciocârlan.

Rezultatul technic

PREMIUL BOHEME — Vânzare — 20000 lei — 1400 m. (P. L)

1	Conița II	53	Nicodim	61	68
2	Fioretta	47½	O. Thiess	23	31
3	Mița	53½	Cucu Ar.	70	52
4	Vigo	53½	Mulloț	173	115
	Micșunea	56½	Vincent	23	21
	Jaf	45½	Florescu	950	174

Câștigate II 3—3—2
lungimi
Durata 1'30

CONIȚA II (Ghiaur și Chloe) apartine d-lui A. Hannanel și e antrenat de Vl. Kristoff

Cota: Tribună: 61; 30, 16 Peluză: 68; 33, 24:10 lei

PREMIUL EOLE — W.-H'cap — 25.000 lei — 2200 m. (P. V.)

1	Spătar	45	Crișan	59	56
2	Nacelle d'Or	52	Cucu	35	32
3	Puișor	46½	Oprescu	75	90
4	Goblin	55	Vincent	22	21
	M. Manole	53½	Mulloț	84	22
	Afurisit	64	Hutuleag	110	117

Câștigat 3—½ 1½ lungimi
Durata 2'24

SPATAR (Satrap și Sirenetta) apartine d-lui Leon Grigorescu și e antrenat de A. Mac Intyre

Cota: Tribună: 59; 31, 24; Peluză: 56; 26, 22:10 lei

PREMIUL FLAUT — Handicap — 25.000 lei — 1500 m. (P. I.)

1	Roy	60	Enescu G.	82	166
2	Geană	52½	Rosso J.	38	42
3	Sulița	48	Crișan	47	47
4	Luțica	52	Mulloț	113	126
	Harar	43	I. Hutuleag	132	137
	Mont Blanc	61	Cristea R.	77	60
	Zamfira	60	Tănase	121	95
	Soim	55½	Vincent	75	42
	Molda	57½	Iosza	165	121
	Cremene	50	Cucu	363	223

Câștigat
gât—4—2
lungimi
Durata 1'36

ROY (Leu și Rândița) apartine d-lui Hannanel și e antrenat de Vl. Kristoff

Cota: Tribună 82; 22, 13, 16; Peluză: 166; 46, 15, 19:10 lei

PREMIUL COPILA (Apprentis) — 25000 lei — 1600 m. (P. I.)

1	Măcieș	45	Florescu	17	17
2	Hoața	54	Hutuleag I.	34	30
3	Traviata	45	Oprescu	27	36
4	Ștefan	45	Pop S.	231	112

Câștigat
2—4—6
lungimi
Durata 1'44

MACIES (Favara și Manda) apartine hergh. Scroviste și e antrenat de A. Romanes

Cota: Tribună: 71; 11, 11; Peluză: 17; 11, 13:10 lei

PREMIUL BELOTE — Mixtă — 2200 m. (P. V.

1	Bock	46	Tănase	30	29
2	Medardus	53½	Cucu	17	20
3	Rubin	60	Vincent	27	24

Câștigat
2-2½ lung.
Durata 2'25

BOCK (Ghiaur și Obârșia) apartine d-lui Hannanel și e antrenat de Vl. Kristoff

Cota: Tribună: 30; Peluză: 29:10 lei

PREMIUL TROTUȘ — 25000 lei — 1800 m. (P. N.)

1	Li	63	Hutuleag	51	43
2	Necaz	59½	Cristea R.	17	16
3	Tricolor	49	Tănase G.	22	23

Câștigat
2½-½ lun.
Durata 1'54

LI (Satrap și Lucrèce Borgia) apartine d-lui R. Polizu-Micșunești și e antrenat de B. Gabens

Cota: Tribună: 57; Peluză: 43:10 lei

PREMIUL COCONAȘ — Handicap — 30000 lei — 1300 m. (L. D.)

1	Sukoro	56	Ilinca N.	23	29
2	Ciocârlan	57	Cristea R.		48
3	M. en avant	62	Cucu Ar.		50
4	Monette III	60½	Vincent		40
	Furtuna	61½	Horvath G.		52
	Bard	64½	Hutuleag		121

Câștigat gât—2—2
lungimi
Durata 1'24

SUKORO (Lautor și Surâzătoarea) apartine d-lui M. Mihăescu și e antrenat de St. Ujvari

Cota: Tribună: 23; 13, 17; Peluză: 29; 17, 25:10 lei

Alergările de galop

BĂNEASA; ZIUA VI-a, Duminică 30 Aprilie —PROGRAM DEFINITIV—

PR. DRAC — H'cap vânzare
1600 metri — 20.000 lei

Bard	66½
Cin'te tine	60½
Carmen	58½
Meșterul Manole	55½
Geza	55½
Stefania	52
Hoața	52
Puișor	47
Caiafa	46
Poiana	40

PREMIUL SATRAP — W.-H'cap
1500 metri — 25.000 lei

(Repriza I-a)

Bard	66½
Geta	62
Balsors	61
Cin'te tine	60
Tuluța	54
Geza	54
Leonica	52½
Ștefania	51½
Hoața	51½
Almas	51
Marmara	49½
Ticu	49½
Boeru	48

PREMIUL SATRAP — W.-H'cap
1500 metri — 25.000 lei

(Repriza II-a)

Onuța	62
Babuca	61
Puișor	60½
Caiafa	59½
Etiquette	59½
Balyhoo	59
Aecacia	58½
Stăpân	56
Belea II	55
Event	53½
Sappăire	51
Răzleț	50½
Opinca	46
Baby II	46

PREMIUL RESITA
1700 metri — 35.000 lei

Povestea	49
Marcella	54½
Brânceni	59
Codru	58½
Ostaș	57½
Flor Fina	58½
Blanc	48
Hazliu	57½
Halmei	49

PR. ALEX. MARGHILOMAN
1600 m. P. N. — 175.000 lei

Tatja	56½
Răzvrătit	58
Smaranda	56½
Bock	58
Roy	58
Almaș	58
Favorit	58
Pricina	56½
Străjer	58
Tarzan	58
Blanc	58
Ciocârlan	58
Harta	56½
Mazeppa	58
Tricolor	58
Luțica	56½
Soim	58
Nac	58
Ali Baba	58
Halmei	58

PREMIUL FULGER
1100 metri — 40.000 lei

Stop	59
Mazepa	52
Credo	61
Mitsouko III	57½

PREMIUL TOIAG — (P. N.
1800 metri — 60.000 lei

Stop	56
Corsar	55
Răsfățat	55
Ostaș	55
Credo	61½
Baburel	59
Szantas	59½
Halmei	45½

DIVERSE

● CONIȚA II scoasă în vânzare după victoria din premiul Boheme, a rămas proprietarului pentru 60.000 de lei.

● DUPA disputarea premiului Boheme, O. Thies, călărețul iepei Fioretta, a dous sosită, a depus o reclamațiune împotriva lui Nicodim, care a pilotat pe câștigătoarea Conița II.

Comisarii au menținut rezultatul.

● STAPAN a pierdut plecarea în premiul Copila.

● IATA cotele plătite la event:

Spătar-Roy, 1066.
Bock-Li, 477.

● COMISARII alergărilor au cerut explicațiuni antrenorului Mac Intyre și aprentisului Tănase pentru cursa efectuată de Spătar în premiul Radoteur dispătat Joi 20 Aprilie.

Sâmbătă 29 Aprilie 1939 7

Handicapuri interesante

Mâine la Băneasa Trap

Se va disputa premiul Marcenco

Program atractios. Premiul Gloria va fi disputat de o serie de trei ani merituoși. Concurenți numeroși

Programul reuniunei care va avea loc mâine la Băneasa Trap se impune printr'o probă de mare interes. Este vorba de handicapul Optional I. Marcenco în care vor concura aproape toate vedetele turfului inclusiv campicana de clasă internațională, excelenta Joppa Hanover.

Vom remarca deasemeni premiul Hapleton în care se vor întâlni Roland D, Citronat Gordon, Gruia și Sam Worthy.

Mult interes suscită deasemeni premiul Gloria, în care vom revedea o parte din cei mai buni trei ani precum Ghid, Winsome Josedale, Petruș și Adda Worthy.

Restul alergărilor încadrează în notă probele de cari ne-am ocupat mai sus.

In asemenea circumstante, succesul reuniunei este asigurat.

CONCURENȚII PROBABILI

PREMIUL HERASTRAU
Condiție (1/10) — 15.000 lei

Josedale Marg 1680 Grünwald
Vântisor 1680 Corol
Stuf 1740 0
Sorvanet 1740 Borisiac
Kitty Clair 1760 Cerkasoff
Catinca 1760 0
Winsome Jose 1780 0
Bruma II 1780 Lucan
Jade 1800 Gaidaev
Busuioc 1800 Ghinea
Fai 1840 0

PREMIUL HELIOS
Condiție (1/1) — 18.000 lei

Dexter Hanove 1700 Cerkasoff
Birlic 1700 0
Carol Hanover 1760 0
Ursăran 1780 Gram
Elly 1780 Pavlic
Zeta 1800 Fischer
Gaby M. 1900 Gaidaev

PREMIUL GLORIA
Condiție (1/5) — 18.000 lei

Tutun 2240 Slobozenco
W. Josedale 2260 Cerkasoff
Ghid 2260 V. A-sky
Adda Worthy 2260 Corol
Petruș 2300 Borisiac

PREMIUL HARSOVA
Handicap — 15.000 lei

Izma 2100 Crainic
Pinkerton 2120 Gavrilescu
Durdulia 2140 Corol
Mura 2140 Szabo
Dorna 2160 Pavlic
Peter Worthy 2160 C-dorescu
Legionar 2160 Slobozenco
Sultan II 2160 0
Handicap 2160 0
Rugina 2180 0
Gangster 2180 V. A-sky
Luntraș 2200 0
Pacahantos 2200 Vârlan
King Worthy 2200 Ghinea
Jarvis 2220 0
Guardian Girl 2220 Fischer

PREMIUL HAZLETON
Record — 21.000 lei

Edith 1700 0
Katy Caid 1700 Corol
Fama 1700 Bordei
Champion 1720 Ghinea
Anny Worthy 1720 0
Pock 1720 Gaidaev
Sam Worthy 1720 0
Gruia 1760 0
Citr. Gordon 1760 Cerkasoff
Roland D. 1780 Fischer

PREMIUL I. MARCENCO
Handicap Optional.—31.000 lei

Primrose 2100 Tr. Marcu
Ben Hur 2100 Tassopol
Ducesa 2100 0
Cupidon 2100 0
Pandur 2100 Fischer
Ghid 2100 0
Ninon 2100 0
Dorka 2100 Grünwald
Petruș 2100 0
Katy Caid 2120 0
Lucifer II 2120 Fischer
Theodora 2120 0
Anny Worthy 2120 0
Ezer jó 2120 Pavlic
Valentio 2120 Crainic
Kundry 2120 0
Sam Worthy 2120 Corol
Nation 2120 Gaidaev
Viitor 2120 Slobozenco
Gruia 2120 V. A-sky
Havana 2140 0
Margaret T. 2140 0
Pock 2140 0
Kanada 2140 0
Vorans 2160 0
Trixie 2160 0
Joppa Hanove 2180 Cerkasoff
Roland D. 2200 0
Gondolat II 2200 Grădănescu

PREMIUL HAMILTON
Condiție — 15.000 lei

Draga Mea 1680 0
Floare 1680 Drăgotescu
Grozava 1700 Crainic
Leona 1720 0
Lant 1720 Pavlic
Florita 1740 0
Vântisor 1740 0
Jeles II 1740 Striținicu
Gangster 1740 0
Rota 1760 Fischer
Flying 1760 0
Casatea 1760 0
Wodka 1780 Cerkasoff
Fama 1800 Bordei
Bruma II 1800 0
Pisica 1800 Crotenco

PREMIUL HOTAR
Handicap — 15.000 lei

Speranta 1700 0
Ulm 1700 0
Uranus 1700 0
Românaș 1700 Welch
Jocker 1700 Szabo
Rozina 1700 Podoleacov
Paj Axtell 1700 0
Prinț Worthy 1700 Corol
Lilia 1720 Slobozenco
Cina 1740 Tassopol
Bandit II 1740 Pavlic
Birlă 1740 Crotenco
Urganda 1740 Zabelin
Taina 1740 Grann
Hispano 1760 0
Sanțuța 1780 Tr. Marcu
Brenn 1780 V. A-sky
Eol 1820 Fischer

PREMIUL HERTA
Performanță — 13.000 lei

Elișor 1700 Gaidaev
Dâmb 1720 0
Zamora 1740 0
Igen 1740 0
Dudu Gordon 1740 0
Luna 1740 Dobrescu
Extra 1740 Tassopol
Tais 1740 Todiraș
Furor 1740 Welch
Eol 1740 0
Pan Worthy 1740 Borisiac
Diadia Lul 1740 Szabo
Călin 1740 0
Barza 1740 0
Candriu 1760 Gaidaev
Petre Gordon 1760 Corol
Carol Hanover 1760 Fischer
Betiv 1780 0
General Worth 1780 0
Măgura 1780 0
Tava 1780 Drăgotescu
Durdulia 1780 0
Sonora 1800 Zabelin
Legionar 1800 Slobozenco
Pinkerton 1800 Gavrilescu
Sultan II 1800 0
Hollo 1800 0
Tufănica 1820 Grădănescu
Geisha 1820 0
Lăcrămioara 1820 Crotenco
Voința 1820 0

La Longchamps

Messines și Galerien învingători în cele două bienale de primăvară

In ambele probe sosirile au fost strânse

La Longchamps a avut loc Duminică 23 Aprilie, o reuniune din acelea cere aduc la hipodrom tot ce are Parisul mai select.

S'au disputat cele două premii Bienale, unul rezervat trei anilor și câștigat de Galerien, iar celălalt deschis patru anilor, care a revenit lui Messines.

VICTORIA LUI GALERIEN

Bienalul rezervat trei anilor s'a disputat pe 2000 de metri și a fost alocat cu 50.000 franci.

Au participat nouă concurenți. Galerien câștigând cu o jumătate de lungime asupra lui Quinault.

Favoritul alergării a fost Tricameron, care nu a sosit decât al patrulea. Galerien era al doilea favorit.

REZULTATUL

1 Galerien 58 (J. Laumain)
2 Quinault 58 (R. Kaiser)
3 Shrift 58 (M. Allemand)
4 Tricameron 58 (C. Bouillon)
5 Birlic 58 (G. Bridgland)
6 Ortiz 58 (C. Elliott)
Ravioli 58 (H. Semblat)
Carat 58 (F. Rochetti)
Le Pompon Rouge 58 (L. Toche)
9 partanți.

½ lung., 1 lung.
Durata: 2'12"6/10

Cota: 52, 21, 28, 83 pentru 10.

Galerien (Monarch și Galette) aparține d-lui E. Masurel și e antrenat de F. Rom.

CUM A CÂȘTIGAT MESSINES

In celălalt premiu Bienal, care s'a disputat pe 3000 de metri și a fost alocat tot cu 50.000 franci, victoria a revenit favoritului Messines.

La finish lupta a fost dusă de doi cai: Messines și Krakow, care s'a soldat cu victoria primului, cu trei sferturi de lungime.

Al treilea, la două lungimi a sosit Laneret.

Au alergat șapte concurenți.

REZULTATUL

1 Messines 54 (A. Rabbe)
2 Krakow 54 (C. Bouillon)
3 Laneret 54 (R. Perrin)
4 Aquilina 52½ (F. Rochetti)
5 Il Ka Cha 54 (H. Semblat)
6 Azzmath 54 (W. Johnstone)
Gay Lord 54 (L. Toche)
7 concurenți.

¾ lung., 2 lung., 2 lung.
Durata: 3'23"5/10.

Cota: 29, 19, 64 pentru 10.

Messines (Massine și Windyridge) aparține d-lui H. Ternynck și e antrenat de El. Cunnington.

CICLISM

Astăzi se va da plecarea în cel de-al 27-lea „Tur al Italiei"

Competiţiunea adună la start numai alergători consacraţi în frunte cu Bartali

Azi, la Roma, se dă plecarea în marea competiţiune „Turul Italia", care se va desfăşura anul acesta pentru a 27-a oară, pe o distanţă de 30 3011 kilometri.

CELE 19 ETAPE

ale turului vor fi acoperite în 17 zile. Dacă luăm în considerare zilele de repaos, etapele pot fi împărţite în cinci grupe.

1-A GRUPA este formată din 5 etape, care se vor desfăşura în 5 zile .Totalul kilometrilor din aceste etape este de 946. Media de km. pe etape e de 189 km., iar pe zile tot de 189

A 2-A GRUPA cuprinde 6 etape care vor fi acoperite în patru zile. Totalul kilometrilor de parcurs în aceste 6 etape este de 692 km. Media de kilometri pe etape este de 115 km. iar pe zile de 173 km.

A 3-A GRUPA este mai mică fiind formată din 3 etape care se desfăşoară în 3 zile. Totalul kilometrilor de acoperit este de 523. Media pe etape fiind de 174 km. iar pe zile tot de 174.

A 4-A GRUPA cuprinde tot 3 etape, acoperite în 3 zile. Media de km. pe eetapă fiind egală cu media zilnică adică cu 164 km.; totalul kilometrilor se ridică la 494

A 5-A GRUPA şi ultima are numai 2 etape, care se aleargă de km. pe etapă fiind egală cu zilnică, fiind de 178 km., totalul km. din această grupă este de 356.

„TURUL" IN CIFRE

Prima etapă 178 km.
A doua „ 226 km.
A treia „ 189 km.
A patra „ 155 km.
A cincea „ 198 km.

Cea mai scurtă etapă măsoară 80 kilometri şi se desfăşoară între localităţile Roma şi Rieti.

Cea mai lungă etapă se aleargă între oraşele Cortino d'Ampezzo şi Trento, măsurând 258 kilometri.

PUŢIN URCUŞ

Alergătorii care vor participa la tur, vor avea de întâmpinat în câteva etape coastele munţilor, ale căror cote de înălţimi sunt destul de mari. Citâm mai jos, câţiva din masivii care vor fi depăşiţi: *Teminillo, Murgalione, Fota* şi *Sella di Como.* Primul are cota 1620 m., urmând în ordine 907, 903 şi 330. Punctul strategic al turului îl constitue oraşul Triest. Dela această localitate alergătorii nu vor avea decât o grijă: clasamentul general.

NUMEROŞI INSCRIŞI

Cum era şi de aşteptat numeroşi alergători „căliţi în lupte" s'au grăbit să se înscrie pentru acest mare circuit anual.

In fruntea lotului de concurenţi figurează asul italian Bartali, care a fost primul în clasamentul general al tururilor din 1936 şi 1937. Iată :

LOTULPARTICIPANT

1) Bartali, 2) Favalli P., 3) Magni S., 4) Cazzulani G., 5) Mealli A., 6) Valetti G., 7) Bizzi O., 8) Cinelli C., 9) Martano G., 10) Deltour U., 11) Van Theemsche P., 12) Beckaert A., 13) Van Oppen T., 14. Claeys M., 15 Van Houtthe M., 16) Clautier M., 17) Vicini M., 18) Cottur G., 19) Generati W., 20) Vignoli A., 21) Landi A., 22) Masarati A., 23) Albani F., 24) Bini A., 25) Leoni A., 26) Bergamaschi V., 27) Marabelli D., 28) Romanatti C., 29) Gosi S., 30) Mollo E., 31) Rimoldi P., 32) Benente M., 33) Balli, 34) Cafferata L., 35) Montesi F., 36) Pelassa G., 37) Canavesi S., 38) Cecchi E., 39) Rogora B., 40) Introzzi A., 41) Macchi L.) 42) Bernacchi Q., 43) Zaffaroni M.

BARTALI SAU VALETTI?

Lupta cea mare se va da între Bartali şi Valetti. Un adevărat pronostic nu se poate da. Sunt mulţi pretendenţi la primul loc din clasament, aşa ca lupta va fi strânsă şi plină de surprize.

CATEVA NUME PROBABILE

Dacă am vrea să înşirăm câteva nume ale probabililor câştigători nu avem decât să înşirăm, în ordine, pe „aşii" italieni care deţin atâtea performanţe frumoase începând cu Bartali şi vom termina cu cel de-al 43-lea înscris, toţi au aceleaşi şanse, toţi sunt alergători consacraţi, care ştiu să lupte.

Timp de 17 zile nu se va putea şti care va fi adevăratul câştigător al turului.

Astăzi se închid înscrierile pentru cursa de Duminică

Duminică, după cum am anunţat şi în numerele trecute, gruparea Leonida organizează pe şoseaua Ploeşti o cursă pe echipe, proba fiind dotată cu trofeul „Emil Keiser", cupă dată în memoria fostului preşedinte Emil Keiser, decedat anul acesta.

ADUNAREA CONCURENŢILOR

Adunarea concurenţilor va fi la ora 7 dim., în piaţa „Victoriei" şi până la ora 7.45 se va semna foaia de plecare şi împărţi numerele. Plecarea individualilor va fi la ora 7,55, iar dela ora 8 din 3 în 3 minute plecarea echipelor.

IN ATENŢIA ALERGATORILOR

Se primeşte înscrierea în cursă şi a alergătorilor individuali care vor lua startul în bloc cu 5 minute înaintea plecării primei echipe, dar fără a concura pentru cupă, ci numai pentru premii speciale în bani.

Alergătorii nu au voie de a se alătura de altă echipă din care nu fac parte şi nici individualii — contrar vor fi scoşi din clasament şi descalificată întreaga echipă din care a luat startul.

Cursa se aleargă pe echipe de 3—5 alergători cu plecare separată din 3 în 3 minute prin tragere la sorţi. Clasamentul echipei se va face socotindu-se timpul numai celui de al 3-lea alergător din fiecare echipă separat. Se pot înscrie mai multe echipe dintr'o grupare.

PENTRU PUBLIC

Pentru a servi cât mai bine ideia de propagandă a ciclismului, informăm publicul dorior să asiste la această manifestaţiune sportivă, asupra plecării şi sosirii din această probă.

Plecarea se va da din Piaţa Victoriei pe Şos. Kiseleff iar *sosirea* pe şos. com. Herăstrău şos. Jianu-bul. Buzdugan în faţa atelierelor „Leonida" ; *sosirea* în jurul orei 11,15.

AZI SE INCHID INSCRIERILE

Inscrierile se primesc însoţite de taxa de 20 lei de alergător şi depusă la d. Gheorghe Iacobescu, b-dul Take Ionescu nr. 32, numai până azi, 28 Aprilie ora 18 a. c.

O zi importantă la U.F.S.R.

Federaţiile de sporturi nautice

scrimă şi înnot au discutat participarea la Olimpiadă

Interesantele expuneri făcute de d-nii: contra amiral Păiş, ing. N. Caranfil şi M. Savu

Ziua de eri a fost o zi importantă pentru sportul românesc : conducătorii a trei federaţii au prezentat U. F. S. R.-ului proectele de organizare a participării lor la jocurile olimpice. Este vorba de federaţiile de sporturi nautice, scrimă şi înnot care, conformându-se dispoziţiilor U. F. S. R., au asistat eri la consfătuirea care a avut loc în localul Uniunii.

La şedinţa de eri au luat parte d-nii : George Plagino, reprezentantul comitetului olimpic român, av. Alex. Cantuniari, secretarul general al U.F.S.R. şi d. Neagu Boerescu, directorul U. F. S. R., d. contra-amiral Păiş, preşedintele federaţiei sporturi nautice, ing. N. Caranfil, preşedintele federaţiei de scrimă, d. ing. Cicu, secretarul general al federaţiei de scrimă, M. Savu, preşedintele federaţiei de înnot şi Catina, secretarul general al fed. de înnot.

AVEM O SINGURA PREOCUPARE: „ORGANIZAREA SPORTULUI NAUTIC IN ŢARA"

— a declarat d. contra-amiral Păiş, care a expus celor prezenţi un documentat plan de organizare a sporturilor nautice în diferitele centre din ţară. In asemenea condiţiuni, nu mai poate fi vorba de participarea la Olimpiadă, care rămâne un deziderat pentru viitor ; atenţia federaţiei de sporturi nautice se îndreaptă în momentul de faţă asupra unei singure probleme : organizarea cât mai completă a canotajului în ţară.

UN SARITOR, O ECHIPA DE WATER POLO ŞI CATEVA ELEMENTE TINERE, IATA CE VA PREZENTA FEDERAŢIA DE INNOT

D. M. Savu, preşedintele federaţiei de înnot, a prezentat U. F. S. R.-ului un proect din care extragem părţile mai importante.

In ceeace priveşte efectivul, federaţia crede că va putea trimite la Helsinki un săritor (nu este greu de ghicit că el va fi Lascu, singurul nostru specialist), o echipă de water-polo şi câteva elemente tinere în celelalte probe.

UN ANTRENOR STRAIN, O TRAMBULINA OLIMPICA ŞI MATCHURI INTERNAŢIONALE — IATA PROGRAMUL DE PREGATIRE

Pentru pregătirea olimpică, federaţia va angaja din nou pe Szabo, care s'a dovedit un excelent antrenor de water-polo. In acest an se vor urmări elementele, iar la sfârşitul sezonului se va alcătui un lot de jucători care vor fi supuşi unui sever şi intens antrenament.

Pentru săritori se preconizează construcţia unei trambuline olimpice, care până în prezent nu există încă în ţară.

Insfârşit, tot ca o pregătire pentru Helsinki, se preconizează pentru acest sezon câteva concursuri internaţionale la : Tg.-Mureş, Bucureşti, Cluj, Sibiu, Timişoara şi Braşov, la care urmează să participe înnotători unguri, jugoslavi şi germani.

„SCRIMEURII ROMANI VOR PARTICIPA LA JOCURILE OLIMPICE" — A DECLARAT D. ING. N. CARANFIL

Seria consfătuirilor a luat sfârşit cu raportul prezentat de d. ing. N. Caranfil, preşedintele federaţiei de scrimă.

D. Caranfil a anunţat comitetul U. F. S. R. că scrimeurii români vor participa la olimpiada dela Helsinki.

Vom fi reprezentaţi la toate cele trei arme : spadă, scrimă, şi floretă, de o echipă de 15 trăgători.

ROMANIA LA CAMPIONATELE MONDIALE DELA MERANO

In acest an, scrimeurii români se vor deplasa la Merano spre a lua parte la campionatele mondiale.

Afară de acest concurs trăgătorii noştri vor participa la toate concursurile naţionale iar în cursul iernii se vor organiza diferite manifestaţiuni pre-olimpice.

O MARE ATENŢIE ACORDATA PROVINCIEI

Se va da o mai mare atenţie provinciei, prin organizarea de concursuri în diferite centre sportive cu scop de a descoperi noi elemente, şi în general se va porni o acţiune de înviorare a sălilor de scrimă, a căror activitate, cu excepţia a două, trei, a lăsat în ultimul timp de dorit.

UN MARE ASALT IN CAPITALA

Ca punct de senzaţie pentru acest sezon, Federaţia intenţionează organizarea unui mare asalt la care urmează a lua parte un trăgător de clasă mondială.

HAND-BALL

C. F. R. întâlneşte mâine la Velodrom pe Viforul Dacia

In cadrul campionatului regional de hand-ball, se va juca mâine matchurile oficiale pentru etapa doua a campionatului.

Pe Velodrom va avea loc mâine după amiază importanta întâlnire dintre C. F. R. şi Viforul Dacia.

Pentru desfăşurarea partidei în cele mai perfecte condiţiuni, gazdele se vor strădui a organiza în mod ireproşabil această tradiţională întâlnire.

Incontestabil că va fi un joc extrem de disputat, în care feroviarii vor căuta să câştige cu orice preţ, pentru a consolida situaţia frumoasă pe care o deţin în clasament.

„Galbenii" după ultimul eşec suferit în faţa V. S. C.-ului, vor depune tot efortul pentru o imediată reabilitare.

Câştigătorul acestei întâlniri este greu de prevăzut. Totuşi prin simplă impresie, pronosticul nostru indică ca favorit pe feroviari.

Partida va începe la ora 17 precis şi va fi condusă de d. Sonntag.

ŞTAFETA

„Traversarea Capitalei"

Duminecă, în organizarea Ligii de atletism Muntenia, se va desfăşura ştafeta „Traversarea Capitalei".

Traseul este acelaş ca şi în anii precedenţi şi anume :

Plecarea depe Stadionul Sectorului III Albastru din şos. Olteniţa, calea Şerban Vodă, str. Carol, piaţa Sf. Gheorghe, bulevardul Brătianu, bulevardul Lascăr Catargiu, şoseaua Kiseleff, sosirea pe terenul U.F.S.R.

Schimburile : No. 1 la cimitirul Bellu, circa 1000 m.; No. 2 la liceul Gh. Şincai circa 1400 m.; No. 3 la b-dul Mărăşeşti circa 700 m.: No. 4 la podul Bibescu Vodă circa 600 m.; No. 5 la piaţa Sf. Gheorghe circa 700 m.: No. 6 la piaţa Brătianu circa 300 m.; No. 7 la Fundaţia Dalles circa 400 m.; No. 8 la Piaţa Romană circa 900 m.; No. 9 la Dealul Zorilor circa 700 m.; No. 10 la Piaţa Victoriei circa 600 m.; No. 11 la Bufet circa 800 m.; No. 12 la restaurantul Flora circa 500 m.; No. 13 la Arcul de Triumf circa 300 m.; No. 14 la La jumătate Federaţiei circa 400 m.

Plecarea se va da la ora 10 a. m. precis, iar cluburile vor convoca alergătorii pe terenul U.F.S.R. la ora 8 a. m. de unde se va pleca cu maşinile puse la dispoziţie de Prefectura Capitalei pe traseul la posturile respective.

Inscrierile se primesc pe teren. Taxa de înscriere pentru echipă este de lei 50. In cererea de înscriere pe care o va face Clubul către Ligă va indica alergătorii dela fiecare post.

Juriul technic : Comisar generl arbitru Ion C. Petrescu preşedintele Ligii; comisar general de parcurs N. Urzică; comisar general cu ordinea locotenent Sebastian Chinie; secretar general al concursului Constantin Christescu; secretar ajutor Gheorghe Vasilieff; comisari al sosire: Rudy Schmettau, Alex. König, arh. C. Hârjeu şi Titus Ianculescu; cronometrori : Costică Leoveanu, prof. V. Duţescu, prof. Ion Dobre şi Theodor Popovici; directorul presei : prof. Camil Morţun, ajutor V. Ludu.

Comisari de schimb : Postul No. 1 Bellu, Nicolae Ganga; No. 2 liceul Gh. Şincai, Haralambie Ionescu; No. 3 b-dul Mărăşeşti, I. Ganea; No. 4 podul Bibescu Vodă, Schiltzer Ioan; No. 5 piaţa Sf. Gheorghe, C. A. Mazilu; No. 6 piaţa Brătianu, Agop Takorian; No. 7 Fundaţia Dalles, Victor Stănescu; No. 8 piaţa Romană, Vasile Manolescu; No. 9 Dealul Zorilor, Romulus Popescu; No. 10 piaţa Victoriei, arhitect Kerensky; No. 11 restaurantul Flora, Cost. Ostafi; No. 12 Arcul de Triumf, D. Weber; No. 13 Jumătatea Federaţiei, Vasile Firea.

B O X

Lucian Popescu întâlneşte pe Voiculescu

Dorinţa lui D-TRU VOICULESCU

Dumitru Voiculescu ţinteşte — ne-a afirmat acest lucru — titlul de campion până al României. Dorinţă legitimă : elevul maestrului Alexandrescu a realizat performanţe cari îl îndreptăţesc să aspire la campionat. A învins pe D. Iordănescu, care s'a arătat egal lui Gh. Popescu, campionul României, iar în compania lui Dumitrescu a făcut o partidă care a electrizat asistenţa.

Voiculescu, un tânăr solid, plin de calităţi, se antrenează intens pentru a reuşi ceeace n'au putut realiza decât Gh. Stamate şi Toma Aurel : să învingă pe Lucian Popescu.

Dacă, Duminică, la A. C. T., Voiculescu reuşeşte să câştige matchul pe care-l va susţine în compania fostului campion continental, maestrul Alexandrescu va depune imediat la F. R. Box provocarea şi cauţiunea numerară ! Insă...

LUCIAN POPESCU nu iubeşte „speranţele"

Ca toţi „oamenii de meserie" de altfel, Lucian Popescu a sesizat pericolul. Ştie — din propria experienţă — că „oamenii cari vin" sunt extrem de periculoşi. Şi Voiculescu este un om care vine !

Mai uşor poate campionul României învinge pe Holtzer, Populo sau Harsen decât pe un tânăr puţin consacrat „gen Voiculescu" care nu ştie decât să se bată până la ultima energie. Dar, de multe ori tinerii plătesc scump curajul lor ! Chiar cu preţul carierei.

Lucian este un pugilist rutinat; boxează clasic şi poate învinge încă mulţi boxeuri.

Il va îngenunchia şi pe Voiculescu ?

Titlurile, dar mai ales, cunoştinţele sale, îl îndreptăţesc să creadă acest lucru.

Polonia a cucerit Cupa Naţiunilor

Campionatul european de box amator s'a terminat zilele trecute. Noii deţinători ai titlurilor se cunosc; unii dintre ei călătoresc în momentul de faţă pe bordul transatlanticului „Queen Mary", alţii îşi sărbătoresc succesul în ţările de origină.

Zilele trecute comitetul F. I. B. A., a alcătuit clasamentul naţiunilor participante care are următorul aspect :

1. **Polonia 20 puncte.**
2. **Italia 17 puncte.**
3. **Germania 13 puncte.**
4. **Irlanda 12 puncte.**
5. **Suedia 10 puncte.**
6. **Estonia 9 puncte.**
7. **Ungaria 6 puncte.**
8. **Anglia 5 puncte.**
9. **Belgia 3 puncte.**
10. **Finlanda 2 puncte.**

După cum se poate vedea — pe echipe — Polonia a înregistrat un mare succes, cucerind pentru a doua oară „Cupa Naţiunilor".

John Henry Lewis nu este prea pretenţios

John Henry Lewis, campionul mondial la categoria semigrea, a fost rugat de către promotorul englez Sidney Hull să-şi formuleze pretenţiile în cazul când ar accepta să boxeze în Anglia.

Zilele trecute Hull a primit răspunsul mult aşteptat. Negrul este dispus să-şi pună titlul în joc în faţa oricărui pugilist englez în schimbul sumei de 3000 lire, circa 3 milioane lei.

Pe lângă aceasta, Lewis mai cere ca, promotorul britanic să suporte cheltuelile de transport pentru trei persoane, plus spezele de antrenament.

La aceste pretenţiuni „modeste" ale boxerului John Henry Lewis, nu ştim care a fost — sau va fi — răspunsul organizatorului.

Olanda a zdrobit Belgia

Zilele trecute a avut loc la Rotterdam un match de box între reprezentativele de amatori ale Olandei şi Belgiei.

Gazdele, net superioare, au câştigat o victorie categorică.

Iată rezultatele tehnice :

Categoria muscă

Gruben (O) învinge la puncte pe Lauvens (B).

Categoria cocoş

Dekkers (O) întrece la puncte pe Winne (B).

Categoria pană

Van Palm (O) face K. O. în prima repriză pe Devree (B).

Categoria uşoară

De Vries (O) dispune la puncte de Valasick (B).

Categoria welter

Van Reyden (O) câştigă la puncte în faţa lui Derreyt (B).

Categiria mijlocie

Vercammen (B) bate la puncte pe Marjee (O).

Categoria grea

Bemmel (O) sileşte pe Cleifton (B) să abandoneze în cursul reprizei secunde.

Victoria strălucită a olandezilor a fost primită cu entuziasm de către spectatori cari ocupau arena până la refuz.

Mari campionate de lupte GRECO-ROMANE INTERNAŢIONALE

Vor avea loc în primele zile ale lunei Mai, în clădirea Circului Kludsky, din B-dul Regina Maria 69 (Rond-Bragadiru), cu participarea a 40 luptători campioni din diferite ţări ale Europei.

Un anunţ special va anunţa ziua începerei campionatului

Boon, Tanner şi Danahar, marile speranţe ale Angliei

Boxeurii pot fi asiguraţi împotriva bătrâneţii

o măsură de prevedere pentru pugilişti şi pentru ...iniţiatorii: N. S. C.

Londra, oraşul cu cele mai numeroase şi încăpătoare săli pentru organizări

La Londra se găsesc numeroase săli, Express Stadium, Wembley, Olimpia şi Harringay, capabile să adăpostească între 14.000 şi 25.000 spectatori; Albert Hall, care este rezervat exclusiv marilor reuniuni amatoare, vechea arenă Ring şi multiple altele, ca: Plumstead, Padington Baths, Kentisch Town, Mitcham, Depxford Arena, Holbom Stadium, unde marele Carpentier a întâlnit în 1919 pe Joe Beckett, Devonshire Club, East Ham Palais de Danse, etc.

Aceste săli au o capacitate ce variază între 1.000 şi 3.000 locuri şi sunt la dispoziţia organizatorilor pe tot timpul iernei. Cum locurile sunt limitate, unii dintre spectatori plătesc sume fabuloase pentru a vedea câteva din vedetele locale cari locuesc în diferitele cartiere ale Metropolei.

Wembley, care devenise la un moment dat cea mai căutată arenă, este evitată în ultimul timp ca fiind nenorocoasă pentru organizatori. Dar Elvin, directorul său, nu disperă. Aşteaptă un „great event" susceptibil să facă sala neîncăpătoare.

La Harringay s'a realizat o reţetă de 7.000 lire fără ca toate locurile să fi fost ocupate. Capul de afiş al reuniunei l-a format ciocnirea Len Harvey-Phillips.

Bursele adversarilor au atins suma de 3.000 lire.

UN SISTEM DE ASIGURARE SUI GENERIS

Cu toate că dispune de o sală foarte mare — Earl's Court — National Sporting Club nu o dă în întregime reuniunilor.

O împarte în jumătate, astfel că numai 3.000 de persoane pot urmări întâlnirile cari, totdeauna, sunt de mare calibru.

De fiecare dată National S. C. aduce boxeuri continentali cari primesc între 40 şi 150 lire. Matchurile toate — indiferent de valoarea combatanţilor — se dispută în 8 reprize.

Conducătorii clubului sus amintit sunt preocupaţi tot timpul de o singură dorinţă : să descopere noui talente.

In mare măsură reuşesc ; Danahar şi Tommy Martin sunt creaţiile lor.

Dar, N. S. C. mai are şi o altă menire: aceea de a asigura viitorul pensionarilor săi.

Intr'adevăr, fiecare boxeur este obligat să depună la bancă toate bursele pe cari le încasează în matchurile ce le susţine. După câtva timp, pugilistul are în safeuri mii de lire.

Cei cari acceptă combinaţia, au un păzitor al fondurilor, în persoana marchizului de Aneensberry, sir Lionel Halsey, sau o altă importantă personalitate din club.

Boxeurul nu poate ridica banii dela bancă, dacă cekul său nu poartă următoarele trei iscăliturî: personalitatea desemnată, numele secretarului dela N. S. C. şi al pugilistului interesat. Avantajul acestui sistem este lesne de înţeles...

SPERANŢELE

Danahar, despre care s'a vorbit foarte mult în ultima vreme, are 20 de ani. Când a câştigat campionatul amator al Angliei n'avea decât 18 primăveri.

Ca profesionist, a susţinut, până acum, 14 matchuri, învingând, printre alţii, pe : *Fred Lambridge, Boiyo Roes, Softley, Martinez* şi pe compatriotul nostru Gh. Covaci.

Singurul său învingător este *Eric Boon*, campionul uşor al imperiului, despre care vorbim puţin mai jos.

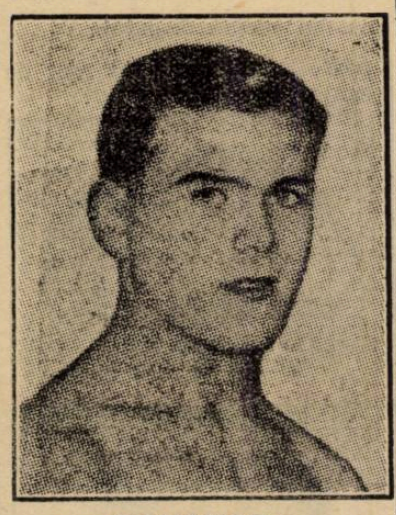

DANAHAR

In afară de box, Danahar se ocupă şi de politică. Intenţionează chiar să abandoneze nobila artă pentru a-şi dedica timpul liber, subiectului care-l pasionează... Natural, acest lucru se va întâmpla după ce va avea la National S. C., cekuri în valoare de mai multe mii de lire.

Boon, campionul categoriei, este şi mai tânăr decât Danahar. S'a născut la Chattens în 1919. Boxează din 1937 şi a susţinut până acum 21 de matchuri. Bilanţul: *20 de victorii* şi un singur match nul.

Capitolul învins nu figurează în palmarezul său. Campionul este un bătăuş formidabil. Dela primul şi până la ultimul sunet al gongului, este peste adversar.

Calitatea sa esenţială este punchul, lucru care i-a permis să scoată din luptă 15 adversari.

Un alt nou venit, care s'a impus atenţiei generale, este „cocoşul" Kid Tanner, un negru din Guineea engleză.

Datorită fizicului său, poate face tot atât de uşor categoriile până şi muscă.

Remarcabil, din toate punctele de vedere, a repurtat în nordul Angliei, la Londra n'a boxat nici odată, 21 de victorii consecutive, dintre cari majoritatea înainte de limită.

In al 22-lea match, din carieră, a suferit prima înfrângere, plecând steagul în faţa tânărului pugilist din Stockton, Tommy Burns.

Tanner a învins pe italianul Ansini şi pe belgianul Roger. Acesta din urmă a fost de 5 ori la pământ şi numai cu mare greutate a terminat matchul.

Tanner, un al doilea Al. Brown, are, pentru greutatea sa, o forţă herculeeană. In vârstă de 22 de ani, Tanner inspiră anturajului său, mare încredere şi este privit ca viitor campion mondial.

Breack... stop... out...

Autorităţile americane din serviciul imigraţiunilor au dat din nou permisiunea boxeurului englez Jack Kid Berg — arestat la Ellis Island — de a intra pe teritoriul Statelor Unite. Această autorizaţie expiră la 15 Septembrie.

Pentru a putea debarca, Kid Berg a trebuit să depună 500 dolari drept garanţie că până în ziua de 15 Septembrie va părăsi America.

*

Max Baer, fostul campion mondial la toate categoriile, a sosit la New-York, unde va începe antrenamentul în vederea matchului pe care-l va disputa la 1 Iulie în compania lui Lou Nova.

Frumosul Max este gata să parieze 5000 dolari pe şansa sa.

*

Primim: Gala de box care are loc Duminecă 30 Aprilie în sala Richter, este organizată de gruparea Tirul.

A. C. T. nu are nimic comun această organizare, ci dă numai concurs, prin membrii secţiei sale de box, grupării organizatoare.

*

Besselmann campionul mijlociu al Germaniei, întâlneşte la 6 Mai la Stuttgart pe cehul Karel Müller.

Matchul este angajat pentru 12 reprize.

*

Mitso Grispos, campionul semi-mijlociu al Greciei, este foarte popular în Anglia unde a fost solicitat să boxeze la 20 Mai

De această dată Grispos înfruntă la Glascow pe Harry Mizler.

Reamintim cititorilor că, pugilistul grec a întâlnit şi pe Milică Teodorescu, de care a fost învins prin K. o. în repriza secundă.

*

Echipa Europei de box amator va susţine primul său match peste Atlantic la 12 Mai când va înfrunta în cadrul competiţiei „Mânuşa de Aur" selecţionata Statelor Unite.

CITIŢI UNIVERSUL LITERAR

Sporturi mecanice

Motocicliştii români au un bun prilej de a stabili primul record pe distanţa Bucureşti-Braşov

Ei pot profita de încercarea ing. Jean Calcianu

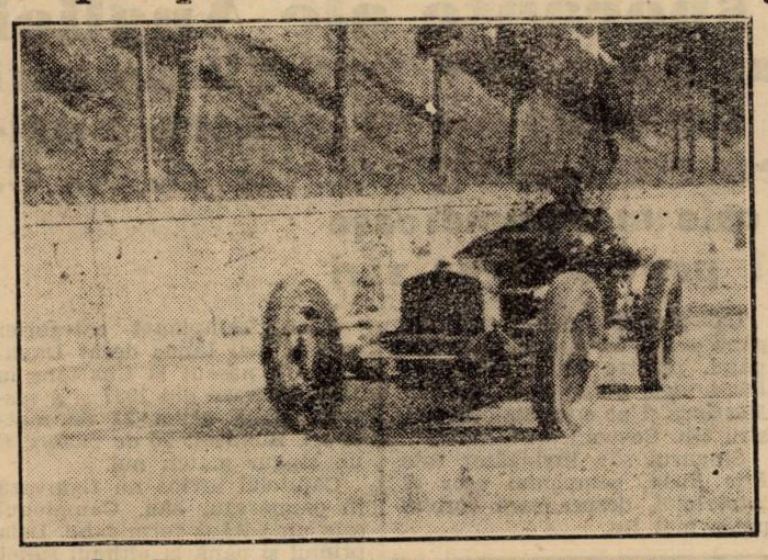

Ing. Jean Calcianu, într'una din cursele disputate

Peste puţine zile, ing. Jean Calcianu, însoţit de d. col. Marcel Petala, vice-preşedintele Moto Clubului Român, va porni în tentativa de record pe distanţa Bucureşti-Braşov.

Ne-am ocupat la timp de acest important eveniment şi revenim acum spre a arăta că motocicliştii noştri au un bun prilej să încerce stabilirea primului record pe această distanţă.

Intr'adevăr, datorită străduinţelor d-lui col. Petala, însoţitorul ing. Calcianu, şoseaua Bucureşti-Braşov va fi străjuită de jandarmi, cari au primit ordine precise spre a asigura deschiderea drumului. In acest fel, automobilistul care va da asalt recordului în fiinţă va putea să-şi pună posibilităţile în valoare şi să realizeze un record la înălţimea reputaţiei lui.

Or, cu o asemenea excepţională situaţie este greu de prevăzut că s'ar mai putea uşor întâlni motocicliştii noştri. De aceia credem că ar fi cazul ca unul sau chiar mai mulţi dintre exponenţii cu reputaţie ai sportului pe două roţi, să profite de ocazie şi să pornească la drum, la scurt interval după plecarea ing. Jean Calcianu.

SE POATE REALIZA O PERFORMANŢA DE VALOARE

Luând drept criteriu de conducere media orară realizată de Marin Mareş, câştigătorul primei cupe „Tamina", disputată acum doi ani pe distanţa Bucureşti-Timişul de Sus, ajungem la concluzia că în ziua de 1 Mai, unul dintre cei mai buni motociclişti ai noştri ar putea stabili o performanţă nu prea uşor de egalat sau de întrecut.

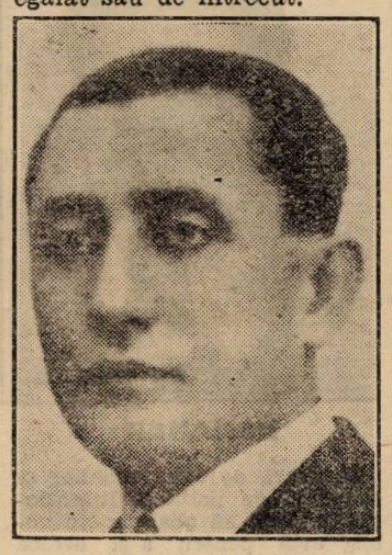

MARIN MAREŞ

In 1937, Marin Mareş a acoperit cei 151 km. cari despart Capitala de oraşul dela poalele Timişului, cu o iuţeală mijlocie superioară celeia pe care a realizat-o, pe aceiaşi distanţă; primul şi cel de al doilea deţinător al recordului pe care îl va ataca Jean Calcianu.

Cu prilejul cursei câştigată de Marin Mareş, şoseaua a rămas complet deschisă circulaţiei şi paza drumurilor nu se poate compara cu cea pe care o asigură tentativa dela 1 Mai.

Este, fără îndoială, cea mai bună ocazie de încercare a stabilirei primului record motociclist pe distanţa Bucureşti-Braşov. Pe lângă marele avantaj pe care îl prezintă paza şoselei, nu trebue neglijat nici stimulentul pe care îl oferă o încercare alături de un automobilist de prima mână.

INTRE AUTOMOBIL ŞI MOTOCICLETA

In ce priveşte emulaţia ce ar putea rezulta dintr'o asemenea încercare nu credem că este necesar să insistăm. Duelul dintre motocicletă şi automobil, de o parte, şi dintre motociclist şi automobilist, de altă parte, ar pasiona în cel mai înalt grad. Şi, fapt important, acest duel nu ar putea conduce decât la realizarea unor recorduri capabile să reziste cu succes tentativelor viitoare.

Protagoniştii motociclismului românesc au cuvântul.

Tragica moarte a unui alergător motociclist

Cunoscutul alergător motociclist, italianul Alfio Della Santa, unul dintre angajaţii casei Guzzi, şi-a găsit o tragică moarte pe teritoriul localităţii Lecco

Pe când revenea dela antrenamentul pe care îl efectuasa în vederea marei alergări Milano-Taranto care se va alerga Duminică, încercând să evite o ciocnire cu un automobil care venea din direcţia opusă, nefericitul alergător a fost proectat de un zid situat pe marginea şoselei.

Alfio Della Santa a fost ucis pe loc.

Competiţiunea automobilistă de rezistenţă pentru „Cupa Carpaţilor" a fost amânată cu o săptămână

Cursa de viteză pe un kilometru cu plecarea din mers, deasemenea

Stabilindu-şi programul de activitate pentru sezonul anului în curs, Automobil Clubul Regal Român fixase la 24 Iunie, cursa de viteză pe un kilometru cu plecarea din mers şi la 25 Iunie, competiţiunea de rezistenţă pentru „Cupa Carpaţilor".

Aceste două încercări au fost programate la interval atât de scurt datorită faptului că cea de a doua îşi bazează stabilirea clasamentului pe performanţele reuşite în cea dintâi.

Bine înţeles că acest lucru nu împiedică şi pe alţi concurenţi, în afară de cei cari iau plecarea în „Cupa Carpaţilor", să se prezinte la startul probei pe kilometru cu plecare din mers, probă care se dispută anual, pentru recordul României.

Admiratorii sportului mecanic îşi notaseră aceste date, spre a-şi asigura timpul necesar vizionărei celor două competiţiuni.

Iată însă că în program a intervenit o modificare, cele două întreceri amânându-se cu o săptămână şi fixându-li-se date de disputare, zilele de respectiv 1 şi 2 Iulie.

IN FAVOAREA „MARELUI PREMIU AL BUCUREŞTILOR

Amânarea pronunţată de comisiunea sportivă a Automobil Clubului Regal Român, a fost determinată de faptul că, în urma intervenţiei municipiului Bucureşti, Grupul Sportiv Motor care fixase desfăşurarea „Marelui Premiu al Bucureştilor" în toamnă, a revenit asupra programului şi a stabilit la 25 Iunie, data importantei alergări de viteză pe circuit.

Deci, amânarea pronunţată de forul automobilist este favorabilă celorlalţi promotori ai automobilismului românesc. In felul acesta, sportul mecanic nu va avea decât de profitat, nefiind exclus ca o parte dintre alergătorii străini cari se vor alinia la startul „Marelui Premiu" să ia plecarea şi în proba pe kilometrul cu plecare din mers şi chiar în competitiunea pentru „Cupa Carpaţilor".

ACTIVITATE INTENSA IN MIJLOCUL SEZONULUI

Din cele mai sus expuse se poate uşor constata că, mijlocul sezonului este bogat în evenimente automobiliste de prima mărime. In interval de numai 9 zile se vor disputa trei curse de mare importanţă şi chiar dacă acest lucru prezintă unele inconveniente, faptul este îmbucură-

Cursa de viteză pe kilometru cu plecarea şi sosirea pe loc a fost anulată

Ne-am manifestat încă de acum câteva zile, convingerea că Automobil Clubul Regal Român a renunţat la ideia de a inaugura sezonul automobilist în ziua de 1 Mai.

Evenimentele nu ne-au desmințit şi suntem în măsură să anunţăm astăzi că întrecerea pe kilometrul cu plecare şi sosire pe loc, care fusese programată pentru data mai sus pomenită, a fost anulată.

Această decizie a fost luată în ultima şedinţă a comisiunei sportive a Automobil Clubului Regal Român ale cărei desbateri au fost conduse chiar de d. Ernest Urdăreanu, ministrul Palatului şi preşedinte al acestei comisiuni.

In legătură cu anularea acestei încercări vom face câteva consideraţiuni şi aceasta datorită faptului că mulţi dintre specialiştii noştri au găsit că alergarea pe kilometrul cu plecarea şi sosirea pe loc nu-şi are rostul. Deci, după aceşti specialişti, anularea este bine venită.

In ce ne priveşte, considerăm că acest gen de alergare nu are prea mare răsunet. Dovada am avut-o anul trecut, când la startul încercărei nu s'au aliniat decât câţiva concurenţi, fapt care a determinat o emulaţie de proporţii neînsemnate. Deci, nici pe noi nu ne entuziasma prea mult această alergare. In locul ei am fi preferat orice alt gen de manifestare automobilistă. In situaţia actuală însă, anularea probei nu trebuia să se producă şi aceasta pentru motivul că, şi fără această anulare, sezonul este destul de sărac în evenimente automobilistice. Am fi apreciat anularea competiţiunei în cazul când s'ar fi luat cuvenitele măsuri pentruca, golul lăsat de lipsa cursei pe kilometrul cu plecarea şi oprirea pe loc ar fi fost umplut cu o alergare mai semnificativă, mai pe placul tuturor şi mai în favoarea propagandei automobilistice.

Dar, Automobil Clubul Regal Român s'a mulţumit numai să anuleze o competiţiune lipsită de prea mult interes, fără să se gândească însă la înlocuirea ei cu o probă care ar fi adus un aport oarecare automobilismului românesc.

Aceasta este greşeala Automobil Clubului, greşeală — din fericire — reparabilă. Conducătorii forului automobilist au timp să reflecteze asupra rândurilor noastre de mai sus şi cu ocazia viitoarei şedinţe — continuare a celei de Miercuri seara — să salveze ce mai este de salvat.

Jenny Dumitrescu

AVIAŢIE

Campionatele naţionale dela Sân Petru-Braşov

Cum a început acţiunea aeromodelistă în România

Concursul naţional de modele sburătoare ce se va desfăşura Duminică şi Luni la Sân Petru-Braşov în organizarea F. A. R. R.-ului şi a Aeroclubului Braşov, va fi prima manifestare de mare anvergură a tinerilor cari se îndeletnicesc cu construcţia şi practica sportivă a acestei ramuri aeronautice.

Pornită încet, cu manifestări izolate şi în cadrele câtorva asociaţii aviatice (C.F.R. şi A. R. P. A.) mişcarea aeromodelistă a câştigat un prestigiu necontestat — azi având sprijinul material şi îndrumarea directă a ministerului aerului şi marinei (executată prin F. A. R. R.), al Străjii Ţării şi al ministerului educaţiei naţionale. Peste 5000 de tineri se ocupă în prezent, pe tot întinsul ţării, cu aeromodelismul, căpătând prin aceasta — practic — cunoştinţe temeinice asupra aviaţiei în care doresc să servească atunci când vor fi bărbaţi. Astfel, aeromodelismul este considerat ca unul din cele mai minunate mijloace de educare a tineretului într'ale aviaţiei şi sistemul a fost adoptat de toate statele civilizate de pe glob.

Aeromodelismul românesc şi-a început existenţa prin activitatea neobositului pioner care este d. comandor av. Andrei Popovici.

Donând cupe şi organizând concursuri d-sa a agitat problema propagandei aviatice printre tineret prin acest mijloc încă de acum zece ani, neprecupeţind niciun sacrificiu personal pentru progresul său.

Iniţiativa aceasta susţinută cu sufletul d-sale entuziast, identificat cu interesul aeronauticei naţionale, este încununată de succes, căci la înfiinţarea sa acum trei ani Federaţia Aeronautică Regală înscrie aeromodelismul în programul său ca o latură principală de activitate, iar azi este susţinut oficial de înaltele foruri de educaţie naţională.

Primul campionat naţional de care ne mai despart doar două zile, va însemna astfel şi încoronarea unei iniţiative, ale cărei roade se vor distinge tot mai mult în evoluţia aviaţiei româneşti.

TURISM

Clubul Carpatin Român Secţia Braşov, organizează următoarele două excursii colective în zilele de 29, 30 Aprilie şi 1 Mai a. c.

1. Braşov — Arpaşul de Jos — Cârţişoara — Casa Bâlea — Bâlea Lac — Arpaşul de Jos — Braşov.

Plecarea va avea loc Sâmbătă 29 Aprilie dela auto-gara C. F. R. Braşov, la orele 14.

Conducător delegat: Solomon Damian.

2. Braşov — Morii — Şapte Scări — Prăpastia Ursului — Cabana — Piatra Mare Vârf — Valea Cârcinului — Satu-Lung — Braşov.

Plecarea Duminică 30 Aprilie la orele 7 dim. cu autobusul din faţa Poştei.

Conducător delegat: Avocat Cristian Gheorghiu.

ULTIMA ORA

D-ra Berescu şi Tănăsescu au revenit ieri dimineaţă în ţară, venind dela Roma

Caralulis şi Bădin au rămas la Roma, pentrucă au neglijat viza jugoslavă

Jucătorii români de tennis, cari se găsesc de două luni în străinătate şi cari au fost aşteptaţi în zadar în ultimele zile, au revenit în sfârşit eri dimineaţă.

Grupul de prieteni şi oficiali cari i-au aşteptat Luni, Marţi şi Miercuri, a fost prezent eri dimineaţă din nou pe peronul gării de Nord şi nu mică a fost surpriza, când din acceleratul de 9,42 au coborît numai d-ra Berescu şi Tănăsescu.

O POVESTE CU VIZA...

Lipsa lui Caralulis şi Bădin provocase nelinişte în primul moment în rândurile celor cari îi aşteptau. S'a crezut că s'au îmbolnăvit sau li s'a întâmplat ceva

Tănăsescu însă ne-a explicat imediat cauza lipsei lor.

Caralulis şi Bădin au lăsat până în ultimul moment viza paşapoartelor lor şi cu câteva ore înainte de plecarea trenului, când s'au dus la legaţia iugoslavă dela Roma, pentru a obţine „viza de transit", fiind sărbătoare, au găsit legaţia închisă.

Din această cauză ei — vrând, nevrând — au trebuit să rămână la Roma.

IMPRESII...

Atât d-ra Berescu cât şi Tănăsescu au coborît din tren vădit obosiţi. Ambii au slăbit mult, în special Tănăsescu.

Costică ne mărturiseşte imediat :

— *Sunt frânt de oboseală, dar nu este de mirare. De două luni de zile, joc aproape în fiecare zi. Şi ce matchuri.*

— *Nu spun că nu mi-a folosit. Dimpotrivă !! Am făcut progrese, fără îndoială. Am avut mult de învăţat, în compania celor mai buni jucători din Europa.*

— Cine ţi-a făcut cea mai mare impresie ?

— *Am avut de înfruntat mulţi jucători de mare clasă. Cea mai formidabilă impresie însă mi-a făcut-o fără îndoială iugoslavul Puncec. E pur şi simplu imbatabil !*

— Cum a fost la Roma ?

— *Din tot lotul de participanţi, n'am avut decât un singur adversar, pe chinezul Kho-Sin-Kie. Dar nu mă temeam nici de el, că aveam o victorie asupra lui. In finală am ajuns împreună. După cum ştii, am pierdut în patru seturi. Nu este obiceiul meu să invoc scuze, dar trebue să mărturisesc că toată galeria era, inexplicabil, împotriva mea. Bătea şi un vânt destul de puternic, terenul era destul de tare şi chinezul mai tare ca oricând. După cum vezi, toate erau împotriva mea.*

L-am liniştit pe Costică că nu-i nimic, va mai avea el ocazia să-şi ia revanşa, apoi ne-am interesat de comportarea celorlalţi jucători români.

— *Cea mai mare surpriză pentru mine a însemnat Magda* (d-ra Berescu). *La început a avut trac, era aproape de nerecunoscut dar apoi pe zi ce trecea şi se acomoda cu atmosfera aceia specifică marilor turnee internaţionale, semăna panică în rândurile adversarelor ei. A ajuns în cea mai bună formă la Roma, unde în finală „a distrat-o" pe americana Wheeler, cum a vrut. N'am să uit niciodată acest match.* Magda *a jucat formidabil, cum n'am mai văzut nicio jucătoare. Asistenţa, în picioare, a aplaudat-o frenetic, câteva minute. Dacă va continua astfel, ea va ajunge în scurtă vreme, una din cele mai bune jucătoare din lume.*

— Dar Caralulis?

— *Tache s'a comportat foarte bine. Şi el a atins maximum de formă la Roma. In sferturi de finală l-a învins pe Cucelli, învingătorul „imbatabilului" Puncec !*

— Ştii că diseară pleci la Varşovia ?

— *Da! Sunt atât de obosit dar trebue să plecăm.*

— Ce părere ai despre acest match ?

— *Voiu face tot posibilul să câştig „simplurile" mele. Poate vom câştiga şi dublul*

D-ra Berescu, care stătea mai la o parte, modestă, se apropie de noi, spunând că maşina aşteaptă.

Profităm de ocazie şi o rugăm să ne spună ceva despre impresiile ei :

— *Sunt fericită că am putut face o atât de frumoasă călătorie, şi că am reuşit să dau satisfacţie.*

— Cine ţi-a plăcut ?

— *Pétra ! Este cel mai bun jucător pe care l-am văzut vreodată. Aş vrea să joc ca el.*

D-ra Berescu şi Tănăsescu se îndreaptă spre maşină care îi va duce la Tennis Club.

Cele două vedete ale tennisului nostru, cari în două luni de zile au făcut ca sportul românesc să fie pomenit la locul de cinste, se îndepărtează de noi, obosiţi.

Se duc să se odihnească, pentru a strânge forţe noui, pentrucă noui încercări îi aşteaptă.

Kispest va juca al treilea match la Braşov

Se ştie că echipa pestană, care va fi partenerul de antrenament al echipei naţionale a fost angajată pentru trei matchuri.

A treia partidă, pestanii urmau s'o susţină la Ploeşti.

Tricolor a anunţat că nu mai poate organiza matchul acesta şi nici Prahova nu este dispusă să joace cu Kispest.

Astfel că cel de al treilea match al maghiarilor în România nu se va disputa la Ploeşti — după toate probabilităţile, Kispest va juca la Braşov cu A. C. F. R.

Automobiliştii germani se pregătesc pentru „Marele Premiu Tripoli"

Intrecerea se dispută în ziua de 7 Mai

După ce au lăsat mult timp să se creadă că au renunţat la utilizarea maşinilor de 1.500 cm. c. conducătorii uzinelor germane Mercedes-Benz şi-au anunţat participarea la „Mare-Premiu Tripoli" care se va disputa Duminică 7 Mai, pe circuitul dela Mellaha.

In vederea acestei întreceri, alergătorii uzinelor suscitate au început pregătirile de acum câteva săptămâni, pentruca recent să se deplaseze, sub conducerea d-lui Alfred Neubauer, unul dintre conducătorii sportivi ai fabricei, pe circuitul dela Hockenheim (Baden), unde noile trăsuri au fost supuse unor probe hotăritoare.

Cei trei piloţi ai casei Mercedes: Rudolf Caracciola, Manfried von Brauchitsch şi Hermann Lang au supus trăsurile unui examen foarte sever, forţându-le la maximum pe distanţă de 700 km.

Deşi circuitul nu este prea rapid, cei trei alergători au atins viteza orară de 200 km. declarându-se pe deplin satisfăcuţi de randamentul obţinut.

De notat că recordul circuitului dela Hockenheim este deţinut de motociclistul Meyer care nu a putut atinge decât 176 km. pe oră.

La 8 Iulie

Se va desfăşura la Cluj matchul atletic Ungaria de Est-liga Someş

In urma răspunsului favorabil al forului atletic dela Budapesta, s'a hotărît definitiv ca matchul dintre atleţii Ungariei de Est şi cei ai ligii Someş să aibă loc la 8 Iulie a.c. la Cluj.

Matchul prezintă pentru ambele tabere un deosebit interes, fiecare dintre ele căutând să prezinte elemente dintre cele mai bune spre a scoate un rezultat cât mai onorabil.

Federaţia polonă a răspuns

Matchul POLONIA - ROMANIA se va disputa din doi în doi ani

Federaţia polonă, ca răspuns la adresa Federaţiei române de atletism, a admis ca matchul România-Polonia să se dispute de acum înainte în mod regulat din doi în doi ani.

Ca o consecinţă, după matchul disputat anul trecut la Cernăuţi, revanşa ar urma să se desfăşoare în 1940, la Lemberg.

Intâlnirea dela Lemberg va constitui atât pentru atleţii polonezi cât şi pentru cei români, un ultim examen înaintea jocurilor olympice dela Helsinki din 1940.

Campionatele europene de lupte greco-romane

Oslo, 27. — Ieri au continuat matchurile în cadrul campionatului european de lupte greco-romane.

Categoria uşoară : Toote (Estonia) b. Doku (Turcia) 2:1, la puncte. Koskela (Finlanda) b. Dahl (Norvegia) în 10 minute prin tuş. Ultimul a fost eliminat din competiţie.

Categoria semi-mijlocie : Larsen (Norvegia) b. Atik (Turcia) 2:1, la puncte. Svedberg (Suedia) b. Soerensen (Danemarca) în 1 min. 07 sec. prin tuş. Schaeffer (Germania) b. Virtanen (Finlanda) 3:0 la pt. Soerensen a fost definitiv eliminat.

Categoria semi-grea : Mansikki (Finlanda)—Silvestri (Italia) 2:1, la puncte. Neo (Estonia) b. Ehret (Germania) 2:1, la puncte. Cakmak (Turcia) b. Knudsen (Norvegia) 13 min. 25 sec., prin tuş. Akerlindh (Suedia) b. Nielsen (Danemarca) în 3 min. 45 sec., prin tuş.

Au fost eliminaţi : Ehrent. Knudsen şi Nielsen.

Categoria grea: Nyman (Suedia) b. Larsen (Norvegia) 1' min. 38 sec., prin tuş. Coban (Turcia) b. Larsen (Danemarca) în 3 min. 37 sec., prin tuş. Kotkas (Estonia) b. Horfischer (Germania) în 28 secunde, prin tuş. Bobis (Ungaria) b. Nystroem (Finlanda) 2:1, la puncte.

Au fost eliminaţi : Larsen şi Hornfischer.

O comisie federală la matchul F. C. Carpaţi-U.D.R.

Am scris la timp că perioada, care urmează este o... perioadă agitată pentrucă în interiorul ei va fi desemnat lotul celor trei echipe, ce urmează să retrogradeze.

Sesizându-se de svonurile cari au început să circule referitor la normala desfăşurare a partidei dela Reşiţa, conducerea clubului din Baia Mare — pentru a preîntâmpina o acuzaţie ulterioară — a cerut federaţiei să constituie o comisie federală, a cărei misiune să fie observarea regularităţii jocului.

Adresa clubului din Baia Mare a fost înregistrată... nu fără puţină sensaţie.

Este foarte neobicinuit ca un club să facă o asemenea cerere.

Gazzetta dello Sport despre matchul de tennis Ungaria:România

Confratele italian, „Gazzetta dello Sport", se ocupă pe larg de primul tur al Cupei Davis.

Printre întâlnirile, pe care le trece în revistă, figurează bineînţeles şi un comentariu, cu privire la matchul Ungaria — România.

Redactorul de specialitate al oficiosului sportiv italian, d. Vincenzo Cuccia, deşi este convins de valoarea lui Caralulis şi este conştient de progresele pe care le-a făcut jucătorul român, crede că întâlnirea va reveni adversarilor noştri.

Iată ce scrie:

„Aceasta socotim că trebue să se întâmple cu reprezentativa României, cu toate progresele făcute de Caralulis. Ungaria are în Gabory un element foarte bun şi tineri de valoare care pot să-l secondeze cu folos, în timp ce afară de Caralulis nu vedem alt jucător care să fie la înălţimea acestei sorcini.

„Pentrucă trebue să ţinem seama de faptul că Tănăsescu — despre care s'au ocupat pe larg cronicile noastre sportive — este un fost profesionist şi, deci, nu poate juca în Cupa Davis."

Echipa de Cupa Davis a Olandei

In vederea matchului cu Polonia, echipa de Cupa Davis a Olandei a fost formată astfel : H. Van Swol, T. Hughan, D. Teschmacker, R. de Brauw.

Tommy Farr înfruntă pe Larry Gains

Tommy Farr va urca din nou treptele ringului. Fostul campion greu al imperiului britanic a primit o interesantă ofertă din Ţara Galilor — locul său de baştină — pentru a boxa în ziua de 15 Mai în cadrul unei mari gale internaţionale, ce va avea loc la Cardiff. Recentul învingător al americanului Red Burman, urmează să înfrunte într'un match angajat pentru 15 reprize pe mulatrul canadian Larry Gains.

Acesta în ciuda celor 37 de ani pe cari îi poartă pe umeri este considerat de către somităţile Broad-ului, ca al treilea greu din imperiu.

Echipa de rugby a României a sosit azi noapte la Roma

Roma, 27 (Radio). — Astăseară la ora 11 a sosit în localitate echipa României de rugby, care joacă Sâmbătă cu Italia.

In gară, oaspeţii au fost primiţi de preşedintele federaţiei italiene de rugby şi de numeroşi rugbyşti italieni.

Ce atitudine curioasă la acest grup de rugbyști! Par'că solicită gratitudine sau așteaptă o mană cerească. In realitate, fotografia reprezintă o fază la tușe și jucătorii se precipită pentru a intra în posesia balonului oval

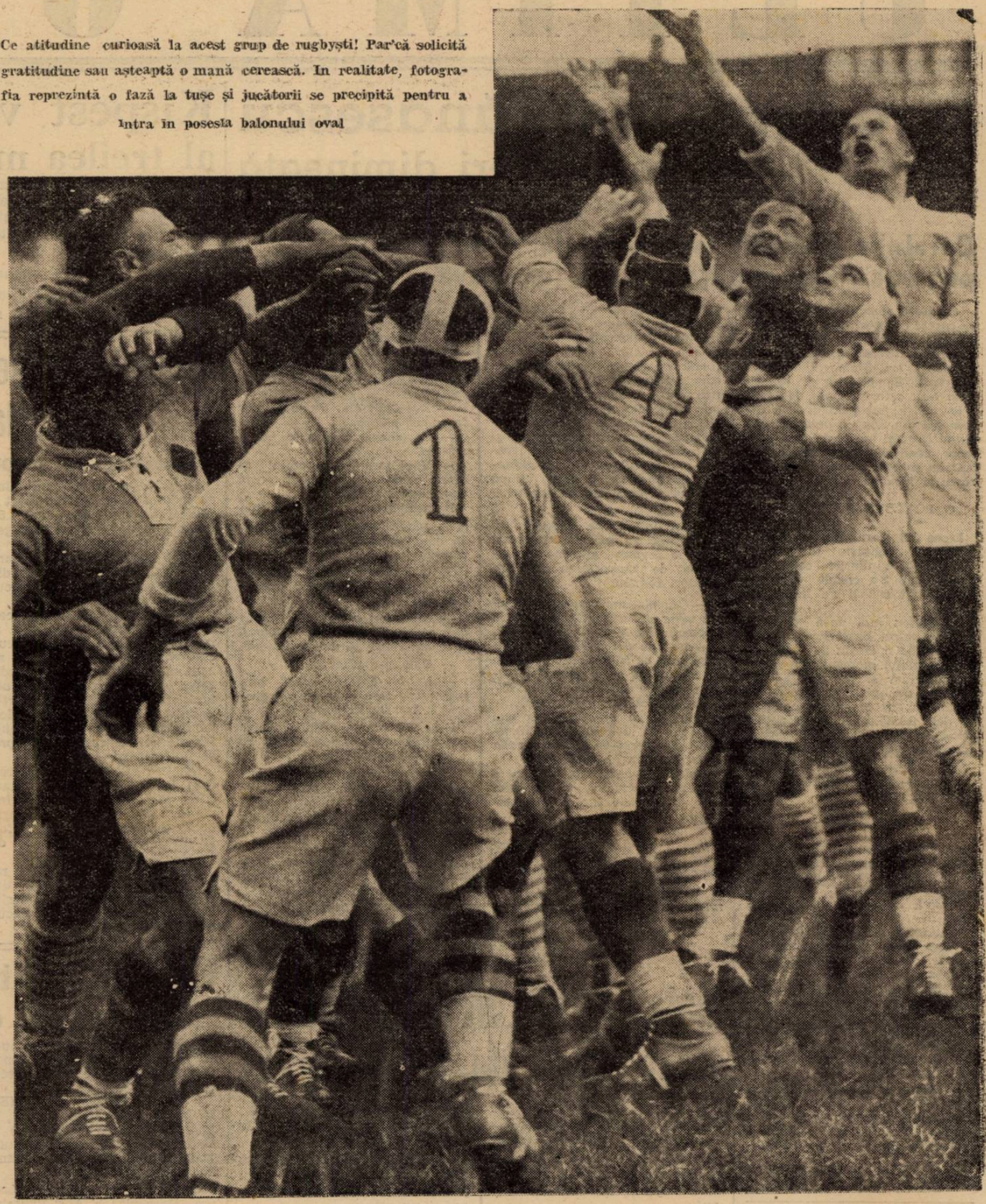

ASPECTE DIN FOOT-BALL-UL ITALIAN

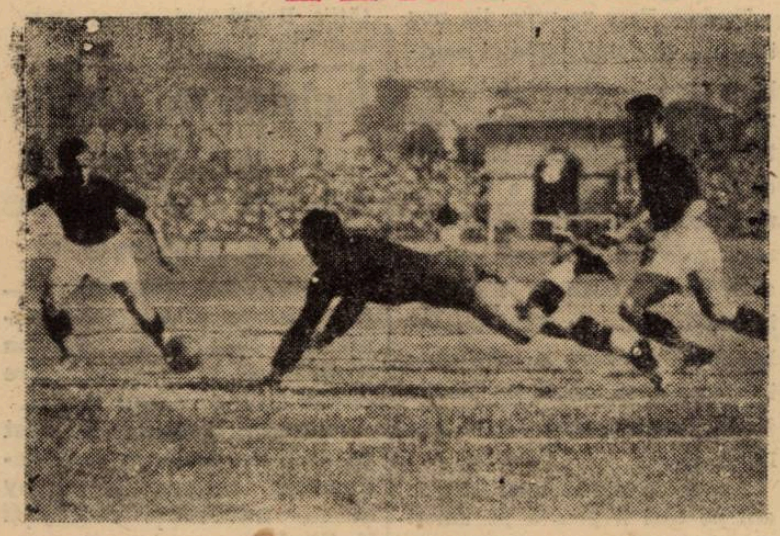

Universul, Bucuresti Str. Brezoianu Nr. 23—25 — România

Taxa poștală plătită în numerar conform aprobării dir. g-rale p. t. t. nr. 70.316/935.

2 LEI

UNIVERSUL

12 PAGINI
117-1939

Redacția și Administrația: Palatul „UNIVERSUL", str. Brezoianu 23—25. Telefon: Centrala: 3.30.10; Redacția: 4.21.81. Redactor responsabil EUGEN DUMITRESCU

Proprietar: „Universul" S. A.
Adm.-delegat STELIAN POPESCU
Inscris sub No. 167, Trib. Ilfov

Nr. 117. — Anul II BUCUREȘTI. — Duminică 30 Aprilie 1939

ABONAMENTE:
Pentru grupări sportive 1000 lei anual

1 an LEI 500
6 luni LEI 270
3 luni LEI 150

PRIMELE MATCHURI INTERNAȚIONALE ALE SPORTULUI ROMANESC PE 1939

ROMA GAZDUEȘTE AZI A 4-A INTALNIRE ROMANIA-ITALIA

UN MATCH GREU, FOARTE GREU PENTRU REPREZENTANTII NOSTRI ALE CAROR ȘANSE SUNT DELA INCEPUT DIMINUATE DE ELANUL ITALIENILOR TOTUȘI, ECHIPE DE VALOARE EGALA

Rugby-ul românesc va fi pus astăzi la o grea încercare. Căci în matchul cu Italia dela Roma, constitue un examen dificil în cursul căreia reprezentanții noștri trebuie să facă dovada progresului atins în ultimul timp și să corespundă aprecierilor măgulitoare ale presei italiene la adresa rugby-ului din România.

Și credem, suntem convinși că selecționata românească, chiar învinsă, va ști să se comporte la înălțimea prestigiului pe care valoarea i l-a creiat rugby-ului românesc.

Nici când n'a pasionat un match Italia-România mai mult ca astăzi. Și aceasta este destul de explicabil, dacă ținem seamă că cele două țări sunt astăzi de o valoare simțitor egală.

Italienii au făcut progrese rapide într'un interval de timp destul de scurt și de unde până mai acum un an-doi Italia ocupa un loc destul de modest în ierarhia rugbyului continental, astăzi au atins o valoare care le-a permis chiar în acest sezon să dispună de reprezentativa Germaniei la o diferență destul de netă.

Iar rugbyul românesc a ajuns la un standard pe care l-a impus în ochii străinătății.

O PREGATIRE GEN „ITALIAN"

Cercurile italiene acordă întâlnirei de astăzi un interes deosebit și, în general, duelul de la Roma stârnește curiozitate și nerăbdare, pentrucă România este considerată drept un adversar destul de puternic pentruca să pună în dificultate echipa Italiei, chiar pe terenul acesteia.

Dealtfel, federația italiană a supus lotul selecționaților unui antrenament sistematic, care a durat timp de 6 săptămâni.

Chiar Joi jucătorii italieni au făcut la Roma un antrenament de condiție și cu balonul ofi-

cialii declarându-se foarte satisfăcuți de modul cum s'au comportat.

ȘI ECHIPA ITALIEI...

..a fost alcătuită în modul următor :

Zoffoli, Dotti, Becca, Vinci III, Cova, Cazzini, De Marchis (Ghezzi), Re-Garbagnati, Vigliano, Francese, Stenta, Bevilacqua, Fattori, Bonati, Gorni.

ROMANIA ?

Selecționata noastră, pregătită într'un mod foarte sumar — în comparație cu antrenamentele italienilor — se va alinia în formația următoare :

Toma Moldoveanu (T. C. R.), Damian, Sadoveanu, Andrieș, Grigorescu (Sp. Studențesc), Ion Popa (T. C. R.),

(Continuare in pag. 9)

MOLDOVEANU

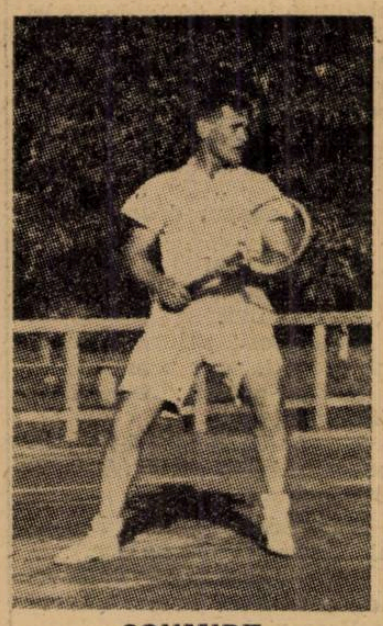

SCHMIDT

UN MATCH CRITERIU INCEPE ASTAZI LA VARȘOVIA

POLONIA-ROMANIA

SE DISPUTA IN CONDIȚIUNI VITREGE PENTRU JUCATORII NOȘTRI DE TENNIS. TANASESCU, OBOSIT ȘI SCHMIDT, NEANTRENAT, VOR REU[illegible] ADUCAND LA BU[illegible]

HEBDA-BAWOROWSKI PENTRU POLONIA

In mod efectiv, pregătirile echipei de tennis a României, în vederea întâlnirii cu Ungaria, din Cupa Davis, încep astăzi cu matchul pe care Tănăsescu și Schmidt îl susțin la Varșovia în compania teamului polonez.

Intâlnirea se dispută în condițiuni vitrege pentru reprezentanții noștri, care se aruncă într'un match chiar de pregătire, fără antrenamente în prealabil sau în condiție proastă din cauza oboselii. Este cazul lui Schmidt — neantrenat — și al lui Tănăsescu — obosit.

Dar avem încredere în ei și în lupta pe care o vor începe astăzi vor face tot posibilul să ducă la izbândă culorile românești.

Azi după amiază începe la Varșovia al doilea match amical de tennis dintre echipele României și Poloniei.

Prima întâlnire, care s'a disputat anul trecut la Brașov, a revenit polonezilor cu 4 : 1.

Matchul care începe azi are o deosebită însemnătate atât pentru jucătorii noștri cât și pentru tennismanii gazde.

Jucătorii ambelor tabere se pregătesc pentru matchurile de Cupa Davis, pe care le vor susține în curând: Polonia cu Olanda, iar România cu Ungaria.

ECHIPA POLONEZA

Echipa adversarilor noștri n'a fost încă formată. In orice caz federația poloneză a organizat un turneu de selecție, la care s'au obținut următoarele rezultate : *Hebda b. Spychala 6 : 3, 6 : 0; Hebda - Tloczynski 6 : 2, 4 : 6, 1 : 1 (intrerupt), Bawerowski b. Spychala 6 : 4, 6 : 4; Konczak b. Gotszalk 7:5, 8 [illegible]; Gotszalk, Tloczynski b. Skonecki, Czajkowski 6 : 4, 6 : 4.*

Din rezultatele de mai sus reiese clar că reprezentanții vecinilor noștri din Nord nu pot fi decât BAWOROWSKI și HEBDA (la simplu), iar la dublu tot ei, sau eventual unul din ei, făcând echipă cu un alt jucător.

ROMANII AU SOSIT ASEARA LA VARȘOVIA

Echipa noastră compusă din Tănăsescu și Schmidt a sosit aseară în capitala Poloniei. In gară jucătorii români au fost așteptați de oficialii federației și de câțiva jucători. După ce s'au întreținut câteva minute, Tănăsescu și Schmidt s'au dus la hotel și s'au culcat.

CINE VA CAȘTIGA ?

Matchul se joacă după formula Cupei Davis, adică 4 simpluri și un dublu.

Programul de azi cuprinde deci două „simpluri".

Prima șansă o au fără îndoială gazdele.

Polonezii cari au manifestat cu ocazia ultimei întâlniri o mare superioritate, ne sunt superiori și în momentul de față, deși jucătorii noștri au făcut mari progrese în ultima vreme.

Cu un Tănăsescu odihnit, care să fie secondat de un jucător bine antrenat, nici vic-

Comitetul Cupei Europei Centrale

se întrunește la Budapesta în zilele de 7 și 8 Iunie

Atribuțiile comitetului restrâns au fost extinse

Pregătirile administrative ale competiției Cupei Europei Centrale au intrat în faza finală.

Repetatele comitete au pus la punct ultimele amănunte pentru ca normala desfășurare a actualei ediții să fie asigurată.

Lucrările au avut ca bază hotărîrile luate de adunarea generală de la Zuerich și este remarcabil spiritul conciliant, în care au fost conduse desbaterile.

Cupa Europei Centrale s'a dovedit încăodată mai puternică decât toate evenimentele care

mul timp Europa.

COMITET PLENAR, LA BUDAPESTA

Se știe că primul tur al competiției începe la 18 Iunie.

Ultimul comitet se va ține la Budapesta.

Intr'adevăr, în ședința sa de Marți, M. L. Sz a luat act de raportul domnului Minter referitor la ședința comitetului C. E. C. de la Milano și de faptul că odată cu matchul Italia-Ungaria, de la 7 Iunie, comitetul plenar al competiției se va întruni la Budapesta, în zilele de 7 și 8

EXTINDEREA ATRIBUȚIILOR COMITETULUI RESTRANS

O hotărîre importantă pentru viitorul competiției este aceea a extinderii atribuțiilor comitetului restrâns.

Până acum acest comitet avea dreptul de a rezolva numai anumite chestiuni în legătură cu administrația competiției.

Celelalte probleme cădeau în sarcina adunării generale.

De acum înainte comitetul restrâns se va ocupa de toate chestiunile, cari privesc com-

VOLLEY BASKET-BALL

Programul oficial de astăzi conţine partide atractive

De oarece mâine are loc legământul străjerilor şi străjerelor din Capitală, şi cum regiunea Bucegi a refuzat să amâne anumite partide, o parte din jocurile contând pentru campionatul regional se va disputa astăzi.

Iată jocurile de astăzi :

VOLLEY FEMININ

Categoria I-a

IUREŞ CLUB—BONAPARTE
teren C.F.R., ora 18, arb. Arachian

Fostele campioane naţionale se întâlnesc pe terenul C. F. R. cu C. S. Bonaparte.

Ciocnirea echipelor de mai sus nu poate fi decât spectaculoasă, căci ambele formaţii sunt în formă : Iuresul a surclasat

MARY CRIŞAN
(Vif. Dacia)

Sp. Studenţesc iar Bonaparte a făcut acelaş lucru cu C. S. Caraiman. Pentru jocul de astăzi, favoritul nostru este Iureş Club.

START CLUB—HAI-HAI

teren Velodrom, ora 15.30, arb. Fl. Brălău

Pe terenul Velodrom, se întâlnesc două echipe cu un moral diametral opus, căci în timp ce Hai-Hai a câştigat uşor la Macaby, campioanele naţionale au dat greş tocmai atunci când nu se aşteptau : în faţa Aurorei.

Hai-Hai nu posedă echipa completă. astfel că Startul va fi învingător.

VOLLEY

Categoria I-a

CARAIMAN—SP. STUD.
teren C. F. R., ora 16, arb. F. Marinescu

Pe terenul C. F. R., la ora 16, Caraiman va întâlni pe Sp. Studenţesc. Cum Caraimanul nu este încă în formă, este de la sine înţeles că va fi învinsul universitarilor.

Categoria II-a

VIFORUL DACIA—VERGU
teren Velodrom, ora 18, arb. Cezar Iosif

Vergu se deplasează din nou, de astă dată pe terenul Viforu-

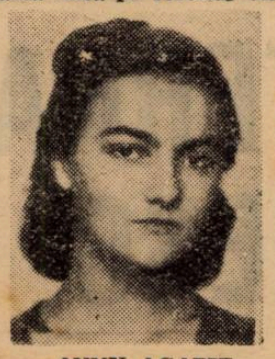

ANNY AGAPIE
(Bonaparte)

lui Dacia. Deşi sunt în formă, şi joacă pe teren propriu, „galbenele" n'au şanse regulate, aceasta deoarece jucătoarele Vergului se acomodează cu orice teren.

In consecinţă, Vergu are prima şansă.

BONAPARTE—A. S. ARHITECTURA
teren C. F. R., ora 17.30, arb. Riegler

Invingătorii de Duminecа trecută ai Sp. Studenţesc se vor deplasa pe terenul C. F. R. unde deşi întâlnesc pe Bonaparte, purtătorul lanternei, au totuş o misiune mai dificilă decât s'ar crede, căci Bonaparte va face tot ce-i posibil spre a câştiga.

Aurora e favorită, însă numai după luptă mare.

BASKET
BONAPARTE—A. S. ARHITECTURA
teren C. F. R., ora 18.30, arb. Riegler
Categoria II-a

Tot astăzi şi tot pe terenul C. F. R., Bonaparte se întâlneşte cu Arhitectura într'un joc ce constitue derbyul categoriei secunde. Desigur că prima şansă

IONESCU SISEŞTI
(Bonaparte)

aparţine studenţilor dela Arhitectura, cari azi au cea mai bună echipă a categoriei, dar Bonaparte va lupta cu mult elan, pentrucă o eventuală victorie îi deschide perspective frumoase.

Tariful de publicitate al ziarului UNIVERSUL

(CATEGORIA IV)

LINIA CORP		5
Dela 10-1000 linii	Lei	9
Dela 1000 linii în sus	„	7,50
Anunţurile colectorilor de loterii	„	10
Bilanţuri, convocări, notificări etc.	„	30
Ştiri artistice, judiciare, şcolare	„	15
Informaţiuni comerciale minimum 5 linii	„	17,50
Informaţiuni financiare minimum 5 linii	„	17,50
Informaţiuni colectori de loterii	„	20

AVIAŢIE

Intreceri mari la concursurile de aeromodele dela Braşov

Se anunţă o mare afluenţă de concurenţi

Braşov. — Mâine, Duminică 30 Aprilie şi Luni 1 Mai, se desfăşoară pe terenul Şcoalei de sbor fără motor dela Sân Petru mult aşteptatele întreceri naţionale de modele sburătoare. Pregătirile de organizare sunt în toi şi Aeroclubul Braşov a luat toate măsurile pentru cazarea concurenţilor, cari au şi început să sosească. Timpul frumos din ultimele zile dă speranţa că desfăşurarea concursului nu va fi incomodată de turburări atmosferice.

De pretutindeni se anunţă participări cu un mare număr de modele.

Programul concursului cuprinde toate probele de distanţă şi durată la cele trei faze : modele sburătoare planoare, cu motor de cauciuc, diferite alte motoare (cu benzină şi aer comprimat). — încât se dă posibilitatea tuturor categoriilor de constructori să-şi încerce şansele.

PROBELE PENTRU AEROMODELE PLANOARE

Cele mai multe construcţiuni ce se vor prezenta vor fi desigur planoarele, la care aeromodeliştii noştri au ajuns să egaleze pe străini. Anul trecut cu prilejul concursului Aeroclubului Braşov, s'au obţinut la Sf. Petru rezultate excelente şi succesul acestui concurs a fost de triumful manifestărilor din Octombrie, pentru *Cupa Moineau Popovici* la Dudeşti-Cioplea. Progresele făcute de tinerii noştri aeromodelişti de pe urma învăţămintelor trase în aceste întreceri vor fi verificate la primul campionat naţional.

Marea bătălie se va da între constructorii cercurilor din Bucureşti, Braşov

CE VOR FACE AEROMODELELE CU ELASTIC

Şi aci vor fi doi campioni, de durată şi distanţă, cu premii la fiecare fază..

Se anunţă deasemenea participarea a câtorva modele cu motoare cu benzină şi aer comprimat.

CINE VOR FI CAMPIONI NAŢIONALI.

După cum am anunţat titlul de campion naţional va reveni Cercului de aeromodelişti care va avea cele mai bune rezultate la toate categoriile şi fazele, clasamentul făcându-se pe punctaj.

Va fi apoi campionul naţional de durată, cu cel mai bun timp al concursului, realizat cu planor, model cu cauciuc, etc.

Deasemenea campionul naţional de distanţă, cu aparatul care a sburat pe cea mai mare lungime.

Vor fi premiaţi apoi: concurentul cu cea mai frumoasă construcţie şi concurentul cu modelul de concepţie proprie cel mai bun.

PROGRAMUL SOLEMNITĂŢILOR

Duminică, 30 Aprilie :
Ora 7 dim. sosirea concurenţilor pe teren,
Ora 8 controlul modelelor.
Ora 9 începerea concursului.
Ora 12. Pauză de prânz.
Ora 13. Continuarea concursului.
Ora 18, lansări demonstrative.
Luni 1 Mai.
Ora 7. Prezentarea concurenţilor.
Ora 9. Primirea oficialităţilor şi trecerea în revistă.
Ora 10 concurs, ora 12 pauză, ora 13 continuarea concursului.
Ora 16. Demonstraţiile concursului Şcoalei de sbor fără motor.
Ora 17. Decernarea premiilor.

PING-PONG

Duminică se încep la Braşov campionatele naţionale

După cum am anunţat la timp, Duminică 30 şi Luni 1 Mai se vor disputa la Braşov în organizarea Asociaţiei sportive şi culturale Metrom. Până în ultimul timp nu se ştia cu preciziune dacă aceste campionate vor avea loc, mai cu seamă că nu se obţinuse foaia de reducere pe C. F. R. dar, însfârşit, acum ele vor avea loc în mod sigur. Se vor disputa următoarele categorii:

Cat. I simplu domni.
„ II „ „
„ III „ „
Cat I simplu doamne.
„ II „ „
Dublu-domni
Dublu-doamne.
Dublu-mixt.

Deţinătorii titlurilor pe anii trecuţi, sunt următorii:

Simplu-domni : Cibi Erös (Sporting-Buc.).

Simplu-doamne: d-ra Angelica Adelstein (Aurora-Buc.).

Dublu-domni: Cibi Erös—Al. Krebs (Sporting-Buc.).

Dublu-doamne : Angi Adelştein—d-na Forris (Aurora-Braşovia).

Dublu-mixt : d-ra Adelstein—Mircea Schapira (Aurora-Sporting).

Anul acesta, din cauza programării târzii, mai multe cluburi ca „Sporting", în repetate rânduri campion naţional, „U. E. C."-Cluj şi „Ardealul" Bucureşti nu participă pentru motivul că echipierii nu sunt suficient pregătiţi. Totuşi se crede că vor reveni întrucât proba intercluburi, în lipsa acestor puternice echipe va pierde mult din succes.

Proba inter-echipe. Dacă aceste cluburi vor reveni asupra deciziei lor, vom avea un campionat mai disputat ca niciodată. Vor participa următoarele echipe:

Sporting - Bucureşti, campion naţional pe anii trecuţi: L. Hagi Vasiliu, A. Krebs, Ed. Szanto (Cibi Erös).

V.E.C.-Cluj: Victor Vladone, A. Sighişoreanu, A. Komoroczy, căpitan dr. Albin Morariu.

Macabi - Oradea : Spitz, Grünwald, Vàrady (Robitsek).

Aurora - Bucureşti: Nicu Naumescu, Victor Marcus, Dodo Mihalovici.

Macabi Bucureşti: Mandy şi Marian Macovei, I. Schwartz.

V.E.C.-ul este cel mai serios pretendent la titlu, în urma slăbirii echipei Sportingului. Din rest, Aurora şi Sporting îl pot împiedica să câştige invidiatul trofeu.

SPECTACOLE

Teatre

TEATRUL NAŢIONAL : seara : Duduca Sevastiţa.

TEATRUL STUDIO : matineu : Clownul ; seara : Acolo departe.

TEATRUL LIGA CULTURALA : matineu şi seara : Burghezul gentilom.

TEATRUL REGINA MARIA: matineu şi seara : Iubire stranie.

TEATRUL MUNCA ŞI VOIE BUNA : matineu şi seara : Relache.

TEATRUL COMOEDIA : matineu şi seara : Scandal la M. Carol.

TEATRUL LIBER : matineu şi seara : Voiaj de nuntă.

Cinematografe

ARO: Eroul dela Marna, jurnal şi complectare.
SCALA : Triunghiul, jurnal şi
CAPITOL : Cauciuc şi jurnal.
CARLTON: Necunoscuta din Monte-Carlo, journal şi completare.
TRIANON : Intre glorie şi dragoste.
A. R. P. A.: Vulturul Negru.
SELECT : Serge Panine.
SAVOY: Senorita şi Trader Horn.
FEMINA: Viaţa furată.
REGAL: „Bestia umană" cu Simone Simon, Jean Gabin, Jurnal şi completare.
PALAS BULEVARD: Rapsodia diabolică, Călăreţii veseli şi jurnal românesc.
ROXY: Drama din Shanghai, jurnal şi completare.
FORUM: La răspântie şi Colivia de aur.
CORSO: Suflete în ceaţă şi Cântecul dimineţii.
ELYSEE : Prizonierul din Zenda şi Pentru dv. doamnă.
OMNIA: Alarmă în India şi Diligenţa însângerată.
RIALTO : Ultimatum şi Vreau să mă mărit.
BIZANTIN : Căpitan Benoit şi Nostalgie.
NISSA: Trei fetiţe dulci şi Alibiul dr. Tindal.
AIDA: Trei camarazi şi Răzbunarea zeului Siwa.
AMERICAN : Strada iubirii şi Flăcări la orizont.
BARCELONA: Misiunea Locotenentului Perry, comedie, jurnal şi trupă de reviste.
COTROCENI: Frou-Frou şi O fetiţă delicioasă.
CARMEN: Submarinul D I şi Dragoste cu năbădăi.
DICHIU: Trei camarazi si Femei în lanţuri.
DACIA: Manechinul şi Călăreţii veseli.
DIANA: Stan şi Bran alpinişti şi Ochii cari ucid.
EDISON: Seducătorul şi O familie trăznită.
FRANCLIN: Aventură în zăpadă şi Frou-Frou.
FLORIDA: Minciuna sfântă şi Menaj parizian.
GRAND : Paramata şi o aventură în Manhatan.
GLORIA: Baroana şi valetul ei şi Proscrisul.
ILEANA: Oameni care înfruntă moartea şi Arme pentru China.
IZBANDA: Citadela şi Oameni care înfruntă moartea.
LUCIFER: Vis de tinereţe şi Oameni şi fiare.
LIA: Crima Nataliei Roguin şi Adio pentru totdeauna.
MARCONI: Olympiada, seria II-a, Adrienne Lecauvreur, jurnal şi trupă de reviste.
MODEL: Oameni şi fiare şi Magda.
MARNA: Gunga Din, Trustul veseliei şi trupă de reviste.
MILANO: Tu şi Eu şi Manuela.
NONI : Nopţile albe în Petrograd şi Prima noapte.
NERO: Femei condamnate şi Flăcări la orizont.
ODEON : Orientul în flăcări şi Désiré.
PACHE : Trei fetiţe dulci şi Bătălia aurului (technicolor).
PARIS: Detectivul doamnei şi Teroarea din Texas.
PAX: Sfidătorii aerului şi băeţi în uniformă.
RAHOVA: Gunga Din şi Strada amintirilor.
REX: Gunga Din şi Fecioara rătăcită.
SPLENDID: Gunga Din şi Mireasa fugară.
TOMIS: Conflict şi Inger şi Demon.
TRIUMF : Bătălia aurului şi Cei
UNIC: Adio pentru totdeauna şi Crima Nataliei Roquin.
UNIREA: Cântecul dimineţii şi Mesagerul.
VENUS: Omul cu mască (Mascatul) şi jurnal românesc.
VOLTA BUZEŞTI: Uliţa durerii, Absenţe nemotivate, jurnal cultural şi revistă.
VOLGA: Olympiada, Şobolanul şi Vizita presedintelui Lebrun la
Londra

Football Football Football Football

Pregătirea selecţionabililor

şi o altă concepţie în jocurile juniorilor

A fi selecţionat în echipa naţională nu e desigur, numai o onoare. E poate mai mult o răspundere considerabilă. In această concepţie riguroasă dar exactă matchul cu Jugoslavia dela 7 Mai aduce o notă caracteristică, care accentuiază partea secundă a acestei supreme chemări.

România are neapărată nevoe de o victorie internaţională şi cei chemaţi să îmbrace tricoul naţional au de data aceasta o misiune excepţională.

Care cere mai mult decât ori când o pregătire serioasă. Nu facem un apel către jucătorii selecţionabili. In marea majoritate a cazurilor jucătorii, cari fac parte din formaţiile naţionale sunt suficient de serioşi pentru a putea înţelege rândurile de mai jos.

Să excludem, de data aceasta cel puţin, cunoscuta şi nefericita pregătire de... „Joi până Duminică".

In campionat jucători conştiincioşi se pregătesc pentru matchul următor imediat după partida jucată.

Pentru un asemenea jucător, săptămâna este o pregătire continuă. (La ce bun să mai insist asupra faptului că sportul pretinde renunţări).

Ea începe de Luni şi nu se termină decât cu ultimul match al sezonului. Cu atât mai mult această conştiinţă sportivă trebue să fie mai vie înaintea unui match internaţional, care angrenează valori mult mai importante.

Pentru aceia ce au fost chemaţi să apere culorile naţionale, un sfat, care nu poate fi considerat decât ca urmarea dorinţei tuturora: victoria echipei naţionale.

Etapa campionatului naţional programează partide puternice şi obositoare.

Partida dela 7 Mai e şi ea un match tare.

Selecţionabili, odihniţi-vă începând de Luni. O săptămână grea vă aşteaptă pe toţi. Pregătiţi-vă serios şi mai ales trăiţi o viaţă sportivă riguroasă.

Aveţi viu în minte că cei 30 mii de spectatori, cari vor veni la match, vor să câştigaţi cu orice preţ, şi veţi isbuti foarte uşor.

Cu atât mai uşor cu cât nu vă îndepliniţi decât o datorie frumoasă.

OAMENII DE MAINE AI ECHIPELOR DE FOOTBALL

Am avut prilejul să văd în ultimele zile mai multe matchuri de juniori. Pur şi simplu am rămas rezolat.

Partide atât de brutale n'am putut vedea decât rar în campionatul naţional.

Copiii, cari se lovesc şi se ameninţă cu ură, cari nu numai că nu ascultă de arbitru dar îl insultă ca pe o fiinţă minoră, tolerată pe terenul de sport dintr'un spirit „prea larg" de ospitalitate fără rost.

Sunt două lucruri de făcut pentru a împiedica aceste „măceluri", cari n'au nimic comun cu ideea de sportivitate.

Primul. Conducătorii grupărilor să înţeleagă că scopul unei echipe de juniori nu este de a lua campionatul ci acela de a forma jucători pentru echipa primă. Jucători, cari trebue să fie disciplinaţi, să ştie să joace football şi să fie sportivi.

Orice act, care îndepărtează pe juniori dela aceste noţiuni, singurele valabile, poate fi considerat fără exagerare melodramatică act de înaltă trădare a sportului.

Numai astfel echipele de seniori pot corespunde solicitărilor: dacă ele promovează juniori cu suflet corect nu pervertit de ambiţii fără sens şi modalităţi de realizare ruşinoase.

Al doilea. Districtul de football trebue să înceteze a mai privi matchurile de juniori ca pe nişte manifestaţiuni mai mult sau mai puţin idilice.

Şi, prin urmare, să renunţe la delegarea de arbitri slabi.

Matchurile acestea să fie încredinţate unor oameni capabili, autoritari, cari să nu se sperie de nimic şi să ştie să conducă cu cea mai mare asprime.

Propun un lucru foarte simplu. In matchurile de juniori să fie exclus avertismentul.

Un junior să fie eliminat de pe teren la cea dintâi infracţiune la legile sportivităţii.

Lovirea intenţionată a adversarului, insultarea, mai puţin gravă chiar, a arbitrului să fie pedepsită imediat cu sancţiunea maximă.

Pentrucă numai astfel se poate evita ceia ce se întâmplă azi în asemenea matchuri.

Ceiace poate fi considerată ca un gen de moarte. Aceea a sufletului sportivităţii.

Petre Steinbach

RAPID şi-a alcătuit echipa pentru matchul cu Juventus

...Dar feroviarii o ţin în secret

Rapid şi-a alcătuit echipa pentru matchul de mâine cu Juventus, dar conducerea — din nu se ştie ce motive sau calcule... strategice — nu vrea s'o facă publică.

Totuşi, noi am aflat-o.

Cum? Prin indiscreţia unui... feroviar de bună credinţă.

Iat-o:

Petrică Rădulescu-Marton, Lengher-Vintilă, Răşinaru, Costea-Horotan, Moldovan, Baratky, Auer, Bogdan.

Adică, exact echipa din repriza doua din matchul de antrenament cu Macaby.

Macaby întâlneşte mâine Telefon Club

D. gen. Gabriel Marinescu asistă la match

Duminecă dimineaţa începând de la ora 11 se dispută în capitală pe arena Ciocanul un match foarte interesant: Macaby întâlneşte pe Telefon Club în cadrul diviziei naţionale B. Un match foarte important pentru ambele echipe căci Telefon Club are nevoe de puncte pentru a evita retrogradarea, iar Macaby în cazul când câştigă poate aspira la locul al II-lea — şi poate chiar la primul — al clasamentului.

TELEFON CLUB IN MARE PROGRES

Pepinieria Venusului în ciuda echipei — individualiceşte foarte bună — ce posedă ocupă în clasament un loc foarte periculos: abia a reuşit să evadeze din zona retrogradării fără să fie încă definitiv scăpată de pericol.

Rezultatele slabe înregistrate în campionat s'au datorat exclusiv ineficacităţii liniei de atac, într'adevăr exasperantă. Spectrul retrogradării a adus însă jucătorii la realitate şi rezultatul s'a văzut în matchul cu A.C.F.R. când a învins categoric. E deci de aşteptat că şi cu Macaby, echipa va avea aceeaşi comportare.

MACABI ARE O SARCINA DIFICILA

Gazdele sunt incontestabil cea mai în formă dintre divizionarele B din Capitală. Are jucători buni şi marele avantagiu că aceştia beneficiază de sfaturile unui antrenor foarte priceput. Au dovedit în jocul dela Constanţa toate posibilităţile lor. Numai că în matchurile dintre bucureşteni de multe ori valorile se inversează şi deci credem că vor trebui să fie foarte prudente pentru a evita vre-o surpriză.

ASISTA PREŞEDINTELE F. R. F. A.

D. general Gabriel Marinescu, preşedintele Federaţiei de football va asista la match.

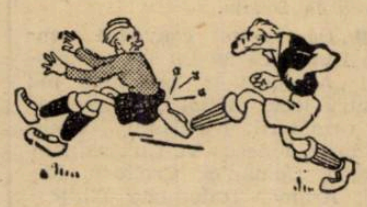

Fără discuţie
lucrul principal
la un toc de cauciuc
este
marca
Palma

„Adresele" de reţinere

a jucătorilor selecţionabili

au fost expediate cluburilor

Secretariatul general F.R.F.A. pune la punct ultimile amănunte în legătură cu selecţia pentru matchurile cu Kispest.

Astfel, în cursul zilei de eri au fost întocmite adresele către următoarele grupări: Venus, Ripensia, F. C. Carpaţi, Victoria, Rapid, Juventus, C.A.O. şi C.A.M.T., pentru a pune la dispoziţia echipei naţionale jucătorii necesari.

In aceste adrese s'a lăsat loc pentru moment, pentru numele jucătorilor care urmează să fie selecţionaţi; hotărîrea definitivă se va lua după etapa de Duminică.

Jucătorii din provincie vor sosi în Capitală până Marţi seara.

La Tricolor C.F.P.V.

mare fierbere şi optimism în vederea matchului cu Chinezul

Ploeşti, 28. — Intreaga massă sportivă ploeşteană aşteaptă cu înfrigurare partida ce se joacă Duminecă în localitate între Tricolor C.F.P.V. şi Chinezul din Timişoara, deoarece, de acest match depinde soarta footballului ploeştean.

Pe buzele tuturor, o singură întrebare: mai poate scăpa de retrogradare Tricolor C.F.P.V.? Aceasta nu se poate şti decât după jocul de Duminecă şi credem că da. Chiar şansele Tricolorului pot căpăta o deplină realizare, având în vedere clasamentul în partea lui inferioară, unde nu mai puţin de şapte echipe sunt ameninţate unele faţă de altele neavând decât două puncte diferenţă.

Dar Tricolor C. F. P. V. numai în eventualitatea că Duminică învinge Chinezul, mai poate spera la o menţinere în prima divizie a ţării, întrunind astfel 16 puncte, urcând într'un loc unde cu greu mai poate fi ajuns de celelalte echipe.

Nu trebue însă subestimată valoarea echipei timişorene care e capabilă să producă oricând o surpriză posedând jucători technici, robuşti şi rutinaţi, cărora Tricolorul trebue să le răspundă cu elan dela început şi până la sfârşitul partidei.

Aşa stând lucrurile, conducătorii echipei albastre dându-şi seama de importanţa maximă a matchului de Duminecă, au căutat ca prin antrenamente serioase să pună la punct echipa dela Schrameck până la Cocsis.

La ambele antrenamente întreaga garnitură s'a dovedit în formă, în special Mosco, Dobra şi Lupaş, care au dat dovadă de vaste posibilităţi.

Până şi înaintaşul centru Ieroslav Bartuneck care la matchuri oficiale se mişcă greoi, la antrenamente a dovedit că a început să intre în jocul lui normal, şi poate că dacă ar veni la toate antrenamentele, s'ar comporta şi mai bine.

Astăzi după amiază are loc un ultim antrenament şi echipa mai mult ca sigur că va fi următoarea:

Schramek, Heţer, Dunăreanu, Mosco, Dobra, Lupaş, Covaci II, Bocşa, Bartunek, Covaci I, Cociş.

Dacă această formaţie îşi va cunoaşte datoria faţă de sportivii ploeşteni jucând cu avânt şi dragoste de club şi de oraş, avem certitudinea că onoarea footballului ploeştean va rămâne nestirbită. *Dodei*

„Mă numesc Jaroslav PREISLER am 19 ani, joc centru înaintaş şi vreau să mă angajez la Rapid"

Interesanta ofertă primită ieri de feroviari

Conducerea grupării F. C. Rapid a primit în cursul zilei de eri o foarte interesantă ofertă din partea unui jucător ceh care răspunde la numele de Preisler Jaroslav.

Preisler îşi manifestă — printr'o lungă scrisoare — dorinţa de a juca la Rapid, căruia îşi oferă serviciile.

Drept carte de vizită, ilustrul ceh scrie că este născut la 7 Aprilie 1920, deci are 19 ani, că joacă centru înaintaş şi a activat la Zidenice, S. K. Slavia VIII şi acum în urmă la Sparta.

F. C. Rapid n'a răspuns încă la această ofertă şi nu va răspunde până nu va şti ce vrea acest Preisler. Căci —am uitat să subliniem — scrisoarea este în limba cehă.

Football Football Football Football Football Football Football

C. A. M. T. are un match greu cu Rovine Griviţa

iar C.A.O., unul foarte uşor cu Unirea M. V.

In grupa de sud a seriei vestice erau programate iniţial patru partide, dar în urma eliminării Şoimilor din campionat, nu se vor mai disputa decât trei. Vulturii câştigă două puncte cu singurul avantaj că nu se mai deplasează.

MATCHUL ZILEI

Se dispută la Timişoara între C. A. M. T. şi Rovine Griviţa din Craiova. Un match foarte important pentru gazde căci de şi actualmente conduc detaşat în clasament, sunt serios talonate de C. A. O. şi mai ales mai au până la sfârşit suficiente jocuri grele pentru ca să piardă atâtea puncte încât să fie ajunşi sau chiar întrecuţi de adversarii lor.

După situaţia celor două echipe în clasament în momentul de faţă şi mai ales în urma performanţelor lor din ultimul timp, un pronostic este foarte uşor de dat: C. A. M. T. este favorit detaşat.

Nu ştim însă dacă pe teren craiovenii vor accepta senini misiunea de învinşi anticipaţi şi nu vor încerca să răstoarne orice pronostic reuşind o performanţă excepţională, căci au de apărat rezultatul din toamnă, când au învins la Craiova cu 3 : 1, după un joc admirabil. E adevărat că acum Rovine Griviţa este mult mai puţin în formă ca în toamnă şi în plus joacă şi în deplasare. Dar nu trebuie uitat faptul că în primăvară jucătorii au avut o comportare foarte slabă şi că sunt dornici de o reabilitare în faţa conducerii şi publicului lor. Au la Timişoara un prilej mare pe care vor face tot posibilul să nu-l scape.

Matchul va fi o luptă mare. Fără îndoială gazdele sunt favorite, dar după cum am arătat, o performanţă excepţională a oaspeţilor n'ar trebui să surprindă prea mult.

UN MATCH STRANS

La Lupeni Minerul dispută cu C. F. R. din Simeria un match foarte important, căci dacă reuşeşte să câştige îşi multiplică considerabil şansele de a scăpa de retrogradare.

Acest joc ne va îngădui de altfel să facem o comparaţie între Minerul şi Craiovan, ambele echipe cari luptă pentru a scăpa de retrogradare. Craiovan a jucat cu C. F. R. la Simeria şi a terminat la egalitate. Minerul joacă cu C. F. R. la Lupeni, are deci în plus avantagiul terenului. Să vedem ce va face.

Un pronostic este oarecum dificil. Gazdele sunt în oarecare declin de formă, dar au avantajul terenului. C. F. R. este o echipă bună şi care nu se intimidează pe un teren străin. Credem totuşi într'un match nul.

O VICTIMA SIGURA : UNIREA M. V.

C. A. O. joacă pe teren propriu cu Unirea M. V. din Alba Iulia. Match cu totul desechilibrat, gazdele fiind de departe superioare. Pentru rezultat e chestie de scor.

Ploeştii şi-a alcătuit reprezentativa pentru matchul cu Bucureşti

Ploeşti, 28

In cadrul cupei Tilea, Duminică, drept match de deschidere la partida dintre Tricolor C. F. P. V. şi Chinezul, reprezentativa de juniori din Bucureşti, va juca cu reprezentativa juniorilor Ploeşti. D. Dem. Chiru, preşedintele districtului, spre o cât mai bună comportare, a luat toate măsurile supunând echipa la câteva antrenamente, după care a format următorul lot reprezentativ :

Costea, Ionescu, Dragomir, Boacă, Păunescu, Sperlea, Fălcan, Bărbulescu, Iahn, Manolică (Herold), Nicolescu (Bojan).

Cu toate că în ultimile întâlniri, echipa juniorilor din localitate n'a strălucit, de această dată, se speră într'o comportare cât mai onorabilă, având-se în vedere trofeul cu care este dotată această competiţie.

Programul matchurilor districtuale de Duminică şi arbitrii care le conduc

Ploeşti, 28. — Duminică se joacă în cadrul campionatului districtual Ploeşti, următoarele partide :

Cat. I, Seria A

Principesa Ileana—Venus, teren Ileana, ora 4.30, arb. G. Cristache.

Astra Moreni—Astra Boldeşti, teren Boldeşti, ora 4,30, E. Niculescu.

Cat. II

Astra-Mislea—Colombia, teren Feroemail, ora 2,30.

Unirea Hârsa — Dorobanţul, teren Hârsa, ora 4.30, arb. P. Petrescu.

Generala—Astra Poiana amânat.

Categoria III-a

Mărăşeşti—Astra Ploeşti, teren Valea Călugărească, ora 4.30 arb. St. Ionescu.

Anglica—C.F.R. Infrăţirea, teren Feroemail, ora 4.30, arb. D. Georgescu.

Luni, 1 Mai

Steaua Română—Sp. Muncitoresc, teren Ileana, ora 3.30, arb. C. Cristescu.

Gloria—R. C. II, teren Tricolor, ora 10.30, arb. N. Munteanu.

Concordia — Condor, teren Gura Ocniţei, ora 4.30, arb. P. Popescu.

Victoria—Venus amânat.

Feroemail—Astra Poiana, teren Ploeşti, ora 10.30, arb. Ionescu.

Română Americană—F.C.S.V. ora 10.30, teren Rom. Americana, arb. G. Chiţu.

Ştiri şi convocări

Hungaria va juca la 6 şi 7 Maiu la Borovo (Iugoslavia).

*

La Marseille, echipa Luxemburgului, a învins spre surprindere pe r-l Marseille 3:2.

*

Raymond Braine, faimosul inter şi căpitan al echipei naţionale belgiene, va juca extrem stânga în echipa Belgiei, care întâlneşte Duminică Germania de Vest.

*

Am anunţat la timp că Flamaropol, fostul jucător juventist, a fost împrumutat grupării A. S. Distribuţia — campioana categoriei a III-a.

Până în prezent Flamaropol a susţinut două jocuri în echipa „petroliştilor" dând un randament excelent.

Conducătorii A. S. Distribuţiei mulţumiţi de noul lor atacant au încheiat un contract cu Flamaropol cu un salariu de lei 2000 lunar.

Contractul a fost semnat eri dimineaţă.

● Noua asociaţie sportivă şi culturală a Casei de credit şi ajutor P. T. T., de sub preşedinţia domnului director Gheorghe Neacşu, a făcut Joi, 27 Aprilie a. c., pe terenul Biruinţa, primul antrenament de foot-ball, în vederea formării echipelor.

Posedând, o serie de jucători de valoare printre funcţionarii vechi şi noi, credem că va face multe surprize în viitorul campionat districtual.

ţionaţi.

● *Cotruţă, fundaşul Juventusului, va fi trimis la vila d-lui av. Sever Alexandrescu dela Timişul de Sus ca să se refacă, în urma bolii de care a suferit.*

● *Georgescu este numele unui talentat junior al Juventusului.*

● *Sony Niculescu a reluat antrenamentul şi probabil va juca în postul de înaintaş centru contra lui Rapid.*

● *Belu V, extremul stânga al Gloriei, a fost cel mai bun depe teren în matchul cu Socec.*

● *Mihalache e numele unuia din cei mai mici juniori ai div. naţionale; are 14 ani şi activează în gruparea Juventus în postul de half-dreapta.*

● PEBE în vederea jocului oficial cu Leonida convoacă pentru Duminică 30 Aprilie, ora 9.30, la sediul grupării sau 10 pe terenul S.T.B., următorii jucători :

Năstase, Sarvaş, Kempf I, Dobre, Ion Ion, Filipescu, Gânţan, Trandafir II, Metodi, Popiceanu, Iordăchescu, Mitrofan, Alexandru, Cocorandu, Vasilescu Nicolae şi Dumitrescu II.

● „L. P. N." convoacă pentru Duminică 30 Aprilie a. c. orele 16 precis pe terenul *„Unirea Tricolor"* în vederea matchului oficial cu „Garajul Mihăescu" următorii jucători :

Bancu Otto, Stoica, Toth, Călin, Smarandache, Barma Orlov, Sârbu, Ionescu, Tărămoiu, Tăuşan Russu Petrescu C., Nedelcu şi Stănescu.

● Clubul sportiv Mociornita-Colţea, convoacă pentru mâine Duminică 30 Aprilie 1939 ora 6 1/4 dimineaţa în sala de aşteptare clasa III-a Gara de Nord pe următorii jucători :

Ionel M. N. Constantinescu, N. Birghilescu, Ţirvilei I. Tudorel, Dona V., Silivestru, Fabian, Georgescu, Turk Gracescu, Sandy Ionescu, Barbu Frăţilă, - Istvanfy - pentru a face deplasarea la Brăila.

● „Dâmboviţa" convoacă pentru Duminică 30 IV 939 pe terenul „Arsenal" la ora 10 a. m.; pentru jocul oficial cu „Arsenal" pe următorii: Niculescu, Cociş, Pildmar, Ionescu V., Chirică, Andrescu, Comănici, Croitoru, Mihai, Aramă, Tudorache, Ghiţescu, Ivănescu şi în mod special Cătuşeanu.

La orele 14 p. m. pe terenul A. C. S. A. următorii juniori: Iliuţă, Zamfir, Taub, Munteanu, Filipescu, Teodorescu I Benti II, Georgică. Layoş Weber, Pucheanu, Ion Tatelacă Ghimiş, Aurică Pintilie, Sandu. Chimon Gligore, Victor.

● C. S. CARTEA Românească pune în vedere jucătorilor mai jos noatti să se prezinte Duminică 30 Aprilie 1930 ,orele 9½, la Fabrică, în vederea matchului cu Griviţa.

Sandu, Bădoiu, Constantinescu, Gheorghiade, Rădulescu, Negru, ean, Nicu, Tonea, Lambescu, Petain, Raţă.

*

● „ORFEUS" convoacă Duminică 30 crt. în Piaţa Rosetti la Andrei Giovanidi ora 4 fără un sfert în vederea matchului oficial cu „STARUINŢA" pe următorii jucători: Jean, Halcusi, Alună Apăteanu, Economu I, II, Emil, Hartz, Marcu, Mihail, Tache, Ialina, Lache. Găină, Nichy, etc.

● SPORTUL STUDENŢESC convoacă Luni 1 Mai 1939, orele 10, pe terenul S. T. B., în vederea jocului de campionat cu Luceafărul, următorii juniori: Cristea, Petrescu, Micu, Nedelcu, Avramescu, Costache, Mihalache, Rădulescu, Dobrescu, Văduvescu, Popa, Mihăescu, Ungureanu, Manolescu, Popescu Şt., Panait Antonescu.

● A. S. DISTRIBUŢIA convoacă mâine Duminecă 30 Aprilie ora 14 la stadionul A. N. E. F. (intrarea din str Maior Ene) următorii jucători: Boghiu, Petrianu, Ionescu C., Kizer Iacob Zamfir, Busuioc, Filamanopol, Vasiliu; Drăgan, Szilard, Nelu, Sachelarie, Grecu, Voicu Vasile, Manciu, Alexe, Andrei.

● Clubul sportiv *Dele Veche* convoacă pe toţi jucătorii săi Duminică 30 Aprilie a ? la ora 8 am. pentru a merge pe terenul Arsenal unde vor juca cu echipa Grozăveşti la orele 9. o ă .c.aşsenăce-lorţat snrdluuuu

● Clubul sportiv „Generala" convoacă pentru matchul cu Metropola de pe terenul Ind. Iuta, Duminică 30 Aprilie a. c.

La orele 14 echipa de juniori.

La orele 16 echipa primă.

Cei absenţi vor fi aspru sanc-

Dela asociaţia antrenorilor de football din România

Se invită toţi antrenorii a lua parte la şedinţa asociaţiei care va avea loc în ziua de 1 Mai 1939, ora 16, în localul F. R. F. A., din str. Batişte 33.

La ordinea de zi:

1. Modificările aduse statutului.

2. Complectarea formelor pentru obţinerea de licenţe.

Ultimele modificări aduse programului districtual de mâine

Se aduce pe această cale la cunoştinţa grupărilor, jucătorilor, precum şi d-lor arbitri următoarele programări şi modificări provenite în programul districtual :

Jocul Gloria I—Olimpia a fost amânat. D. arbitru Bărbulescu este îndrumat a nu se mai prezenta la joc.

Se deleagă d. arbitru Ghermănescu Cornel la jocul Stăruinţa—Orfeus, teren Macabi, orele 17, în locul d-lui Pencovici Doreli.

D. Zamfirescu Zamfir va conduce jocul Colentina—Biruinţa, teren Colentina, ora 17, în locul d-lui Cornel Ghermănescu.

D. Coferu Vasile este delegat la jocul de juniori Macabi—Venus, teren Macabi, orele 9, Duminică 30 Aprilie a. c.

Se fac următoarele delegări de arbitri :

Duminică, 30 Aprilie 1939

Ciclop rez.—Stăruinţa, teren Macabi, ora 15, d. Orenştein H.

Adesgo jun.—Dâmboviţa, teren A.C.S.A., ora 15, d. Vasiliu Petre.

Colentina jun. — Zburătorii, teren Colentina, ora 15, Vasilescu Bartolomeu.

Luni, 1 Maiu 1939

Macabi—Chinezul, teren Macabi, ora 16.45, d. Alexandru Stăncescu, I. Birău.

Luceafărul jun.—Sp. Studenţesc, teren S. T. B., ora 11, Obreja-Grossu.

Olimpia—Mociornita, teren A. C. S., ora 17, Plăeşu-Machitescu.

Miercuri, 3 Mai 1939

Turda—Unirea, teren A. N. E. F., ora 15, Vincze-Penescu-Robu

Joi, 4 Mai 1939

Venus—Juventus, teren A. N. E. F., ora 17, Stăncescu I.-Wincze-Minciu.

Olimpia—F. C. Rapid, teren A. C. S. A., ora 17, Popescu Constantin

„Micuţul" Deri, Nemeş, Olajkar I şi Kincses... ...iată vedetele incontestabile ale Kispestului

Kispest, a cărui comportare din primăvară a întrecut orice aşteptări şi care la 3 şi 4 Mai va juca la Bucureşti, cuprinde în rândurile formaţiei sale jucători de valoare certă, mulţi dintre ei fiind selecţionaţi în echipa naţională a Ungariei.

Dintre aceştia, *Nemeş* a fost selecţionat de 15 ori şi a încetat de a mai figura în prima echipă naţională în momentul în care Sarosi I a trecut centru înaintaş.

In ultimul match al teamului maghiar, Deri (Kispest) nu numai că a marcat unicul goal al ungurilor (contra Elveţiei, rezultatul : 4-1), dar a fost şi cel mai bun atacant.

Presa a fost unanimă în această privinţă. Şi Deri a fost selecţionat contrar principiului lui Dietz, care nu introduce în teamul naţional jucători mărunţi.

Din rest, Olajkar I — fundaşul stânga şi al treilea din Ungaria — a jucat de trei ori în echipa naţională A, şi în general este rezerva permanentă a lui Biro şi Korany ; Olajkar II a făcut parte din echipa B, care a dispus de Olanda cu 5—2 la Amsterdam. Este o speranţă, ca şi Kincses, care de trei ori a dat completă satisfacţie în Ungaria A

Football Football Football Football

Un derby național platonic
și o etapă revoluționară pentru zona de retrogradare
Războiul din fund e mai aprig ca oricând

Etapa de Duminică are un calendar foarte interesant. Este etapa de mijloc și ziua derbyului. La Timișoara joacă Ripensia cu Venus. Un derby platonic, firește, pentrucă matchul acesta dacă poate fi interesant pentru orgoliul timișorenilor nu are nicio influență asupra destinului precis al competiției naționale.

Etapa aceasta a derbyului național — care din păcate amenință să devină și etern — e mai degrabă o etapă a retrogradării.

Pentrucă rezultatele, ce vor fi înregistrate Duminică seara, pot produce o adevărată revoluție în așa numita zonă periculoasă a lanternei triple.

Este foarte probabil ca în regiunea aceasta desolantă să intre nume noui. Și mai ales cu rezonanță.

Va fi în orice caz foarte dură această luptă pentru că nimeni nu va renunța ușor la șansele lui.

Teoria compensației : campionul e cunoscut într'un m^ua trece joacă în deplasare parmai încălcită, mai dramatică și mai intensă este lupta, care se dă pentru evitarea retrogradării.

Și trebue să recunoaștem că e la fel de interesantă ca și aceea pentru supremație. Poate mai pasionantă chiar.

DOUA ECHIPE, CARI POT SCAPA : TRICOLOR ȘI U. D. R.

Incontestabil, marii beneficiari ai etapei sunt Tricolor și U. D. R.

In primul rând joacă acasă în matchuri relativ ușoare iar adversarii, pe cari îi pot întrece joacă în deplasare partide grele.

Ploeștenii au ocazia să scape pentru prima dată din ținutul acesta, pe care nu l-au părăsit niciodată de la începutul acestui campionat, care le-a năruit atâtea iluzii.

Tricolor întâlnește pe Chinezul. Un match, care va fi disputat, firește, și în care echipa ploeșteană poate omorî doui iepuir dintr'o lovitură.

O victorie — suficient de probabilă — le poate aduce două puncte și, ceia ce-i mai important, ar face ca timișorenii să treacă în urma lor.

Partida cealaltă se dispută la Reșița. U. D. R. întâlnește pe Carpați. Operație minieră : localnicii vor încerca Duminică să extragă — așa cum fac cotidian — ...două puncte.

Un match, care și-a început cântecul înainte de a începe el. Uvertura a început destul de sensațional. Carpați a cerut o comisie federală, care să supravegheze — ceia ce în termeni de C. C. N. se chiamă „normala desfășurare a jocului".

Nu interesează îndeletnicirile detective. Cu toate că s'ar putea spune multe lucruri interesante din punctul acesta de vedere.

Decât că U. D. R. — deși foarte distanțat ierarhic — are în fața echipei din Baia Mare o misiune facilă.

Poate câștiga ușor pentru simplul dar foarte important motiv că F. C. Carpați nu este deloc în formă.

SPORTUL STUDENȚESC ARE O SOARTA INGRATA

Marele nefericit al zilei : Sportul Studențesc. Deoarece trebue să joace la Arad în condiții grele, așa cum de foarte puține ori se pot realiza într'un match.

A. M. E. F. A. a pierdut săptămâna trecută un punct și contestația reșițenilor periclitează alte două. In plus are de „răsbunat" o înfrângere sdrobitoare din toamnă.

Iată pentruce Sportul Studențesc nu poate găsi la Arad decât un adversar puternic dispus să joace tare până în ultimul minut al matchului.

DOUA MATCHURI FARA IMPORTANTA

Sunt. de[illegible] dintre Ripensia [illegible] și Gloria.

La Tim[illegible] vor fi de[illegible] ca spect[illegible] nu atât[illegible] campion[illegible] mai po[illegible] tul iar [illegible] e să nu [illegible] a-tională A.

Mai poate rezista însă teoria realității, când cel mai puternic punct al acestei teorii, matchul dela Baia Mare, a fost câștigat de leader într'un mod, care spune totul ?

Poate câștiga Ripensia, dar la limită. Tot atât de simplu cum poate termina Venus învingător.

La Cluj? Nu poate fi decât un câștigător: Victoria. Partida făcută de culjeni la Arad a dovedit că greva din sânul grupării nu influențează hotărîtor randamentul echipei.

MATCHUL CAPITALEI

Singurul match care se dispută în Capitală este acela dintre Rapid și Juventus. Ceia ce spune absolut totul.

Un joc, a cărui optimă prezentare o dă clasamentul campionatului național.

Rapid e în formă. Juventus a arătat săptămâna trecută că este și el într'o condiție fizică și formă excepțională.

Situația, care urmează unei înfrângerii, este la fel de disperată pentru fiecare. Prin urmare, va fi ceva ce poate să fie numit fără exagerare un match tare.

Vom reveni însă asupra lui.

— n. g. s. —

Turda luptă mâine cu A. S. Constanța

Pe arena dela Ghencea se dispută mâine dimineață matchul dintre Turda și A. S. Constanța.

Gazdele, cum sunt amenințate de retrogradare, vor face tot posibilul pentru a câștiga. Au șanse apreciabile de altfel căci pe lângă faptul că joacă pe teren propriu, dar constănțenii nici nu sunt în formă. Concentrările n'au dat posibilitate jucătorilor să se mai antreneze de multă vreme și lucrul s'a văzut clar cu ocazia jocului cu Macaby.

Va fi însă o luptă mare căci nu e de închipuit ca oaspeții să se resemneze cu ușurință să fie învinși.

Modificări de arbitri în divizia națională A și B

DIVIZIA NAȚIONALA A

PLOEȘTI. Tricolor C.F.P.V.—Chinezul, arb. Tică Iliescu în locul d-lui Bușa.

CLUJ. Victoria—Gloria, arb. d. Emil Kroner în locul d-lui M. Crutescu.

DIVIZIA NAȚIONALA B

CHIȘINAU : M. Viteazul — Gloria C.F.R., arb. d. Irimescu în locul d-lui Ionescu.

BRAȘOV: A.C.F.R.—Prahova. arb. d.. J. Petrescu în locul d-lui Tică Iliescu.

TG. MUREȘ: Monopol—Stăruința, arb. d. Ahnajan în locul d-lui căp. Bedeleanu.

BAIA MARE: Tricolor—SGS, arb. d. Raab în locul d-lui V. Olteanu.

CAMPIA TURZII: Ind. Sânmei—Mureșul, arb. d. Ceaureanu în locul d-lui Raal.

TIMIȘOARA: CAMT — Rovine arb. d. Sebeșan în locul d-lui Huniade.

ORADEA: C.A.O.— Unirea M. V., arb. Mihăescu în locul d-lui Mesaroșu.

LUPENI: Minerul — C.F.R., arb. d. M. Crutescu în locul d-lui Tică Iliescu.

Acum

este anotimpul, când oamenii cu experiență nu umblă niciodată fără pardesiu, dar nici fără Aspirin. Luat dela primele semne ale răcelii, Aspirin are efect neîntrecut.

TABLETELE ASPIRIN BAYER

veritabile numai cu crucea »Bayer«!

REUTER
va fi văzut de comisia de selecție

Duminică seara se decide la Timișoara, după matchul Ripensia-Venus, cele două echipe selecționate care vor înfrunta la 3 și 4 Mai echipa Kispest.

Dintre aceste două formații românești, acea care va juca la 3 Mai va fi — așa cum am anunțat în numărul nostru de eri — echipa probabilă a României.

In legătură cu selecționarea echipei trebue să aducem amănuntul că Reuter va fi supus unui examen special, fiind urmă[illegible] roului fed[illegible] deplasa [illegible] matchul C[illegible] viția.

Examenul acesta are o deosebită importanță, Reuter fiind considerat ca un element de bază al echipei naționale.

A.C.F.R. joacă la 6 Mai cu Kispest la București

Gruparea Kispest care joacă la 3 și 4 Mai cu cele două echipe naționale ale noastre a perfectat pe lângă matchul dela 7 Mai cu Victoria și o partidă pentru 6 Mai la Brașov cu A. C. F. R.

In vederea acestui joc brașovenii fac pregătiri mari pentru a da oaspeților o replică puternică.

Astfel vor împrumuta dela F. C. Rapid o serie de jucători între cari Moldoveanu, Marton, Fănescu, etc., întărindu-și astfel considerabil echipa.

Partida Rapid-Juventus
văzută, technic, de antrenorii celor două echipe
Auer: „atchul este o afacere exclusivă a liniei de atac
Korony: „Eun match al apărării imediate"

O prezentare — alta decât cele obicinuite — a partidei de la A. N. E. F., în care se întâlnesc Rapid și Juventus.

Privit din punct de vedere technic, singurul match din Capitală nu pare mai puțin interesant.

Și pentru ca acest aspect să fie într'adevăr interesant am cerut părerea celor doui antrenori: Auer și Korony.

Două păreri autorizate, cari s'au dovedit a fi complimentare. Ceia ce înseamnă că cei doui oameni văd lucrurile absolut la fel.

UN MATCH AL LINIEI DE ATAC...

Pentru Auer, antrenorul echipei feroviare, matchul de mâine este o „afacere aproape exclusivă a liniei de atac".

„Adversarul nostru are un portar excepțional, pe Sadowski. Nu poate pretinde însă că posedă o apărare proporțională.

Iată pentruce matchul este o afacere exclusivă a liniei noastre de atac. Dacă această apărare nu va prinde o zi cu totul extraordinară înaintarea noastră o va putea străbate destul pentru a putea termina matchul victorioși.

Evident, Juventus are o linie de atac foarte bună.

Cred însă că cu apărarea echipei pot fi liniștit".

UN MATCH AL APARARII...

Părerea lui Korony este — cum am spus — complimentară celei a lui Auer.

„Este un match, pe care îl poate câștiga apărarea imediată și în ultimă parte, Sadowski. Compartimentul ofensiv al Rapidului poate fi ușor anihilat dacă un om marchează tot timpul pe Auer.

Apărarea trebue să joace decis și mai ales calm și disciplinat.

Pentrucă înaintarea va isbuti să marcheze două puncte".

Cei doui specialiști au văzut matchul just.

Și declarațiile lor sunt cea mai bună garanție că matchul va fi spectaculos.

Pentrucă o continuă ciocnire între apărare și atac nu poate fi altfel.

Cu atât mai spectaculos cu cât acest duel aprig va fi condus de selecționabilii celor două echipe.

hipism

Meetingul internațional de trap va avea loc

D. I. Matak s'a întors Joi din străinătate.

Cu ocaziunea ultimului său voiaj, d-sa a perfecționat tratativele în vederea meetingului internațional de trap.

Putem anunța că această mare manifestare hipică va avea loc în mod cert. Inaugurarea meetingului se va face la sfârșitul lunei Mai.

INFORMAȚII

● EFECTIVUL grajdului Pantelimon a trecut în antrenament la Ghinea. Acela al d-lui Virgil Costandache a rămas la E. Fischer.

● CAII grajdului Greceni au trecut în antrenament la Zabelin.

AZI LA BANEASA-TRAP

● JOPPA HANOVER nu va figura la pariu în premiul Marcenco.

● EVENTUL va funcționa azi la Băneasa-Trap în cursa întâia cu a doua (Premiile Herăstrău și Helios), a treia cu a patra (Premiile Gloria și Harșova), a cincea cu a șasea (Premiile Hazleton și I. Marcenco), a șasea cu a șaptea (Premiile Marcenco și Hamilton) a șaptea cu a opta (Premiile Hamilton și Hotar) și a opta cu a noua (Premiul Hotar și prima repriză a premiului Herța).

● **LA BANEASA-TRAP va avea loc azi un important pariu austriac.**

Premiul inițial este de 81.690 lei.

Pariul începe cu a patra cursă, premiul Hârșova.

Reprizele premiului Herța sunt la alegere.

Alergările de trap

Băneasa Trap; Ziua II-a, Miercuri 3 Mai

— I N S C R I E R I —

Premiul ISACCEA
Handicap — 11.500 lei

1620 Românaș, Ulm, Viorica II Uranus, Domnia, Jupân, Jocker, Uria
1640 Voevod, Lin, Rozina
1660 Lilia, Cilly Hanover, Prinț Worthy
1680 Ialpug, Tibet, Bandit II, Cimbrci, Birlic, Musculița, Urganda, Taina, Facla, De-..., Paj Axtell
1700 Tara, Hispano, Elișor, Crăiasa, Cina
1720 Brenn, Comoara, Ural
1740 Dudu Gordon, Dâmb, Arvuna, Barza
1760 Santuța, Răsura, Ulis, Extra, Sorana, Furor, Oborean, Diadia Lul
1780 Cartușel
1820 Florita

Premiul ITAKA
Handicap — 13.000 lei

1700 Crai, Mura II
1720 Harry Boy, Dor de Ducă, Candriu
1740 Eggy, Pinkerton, Parma, Floare, Draga Mea, Makrele, Gr-al Worthy, Vuet
1760 Sonora, Durdulia, Handicap, Aluniș, Zgomot, Mura, Carol Hanover, Bețiv, Aventurier
1780 Legionar, Sultan II, Tufănica, Geisha, Spic, Hollo, Ostaș, Domnica
1800 Sorvaneț, Lăcrămioara
1820 Poenița, King Worthh, Zeta, Vântișor, Busuioc

Premiul IMAȘ
Handicap — 18.000 lei

2100 Ciclop
2120 Lanț, Luntraș, Ducesa, Catinca, Dolly Worthy, Pacahantos
2140 Josedale Margot, Peceora, Ierosca II, Fama, Hercegnö, Kamaa, Bruma II, Brad, Coconaș, Dorka
2160 Pai, Brebenea, Cupidon, Jarvis, Talaz, Ninon, Naplopo
2180 Farao, Amsel, Katy Caid, Naverno, Anny Worthy, Ghid, Viziru, Blondella, Edith
2200 Kundry, Valențio, Pisica
2220 Kanada

Premiul INOTEȘTI
Condiție (1/2) — 15.000 lei

2080 Jupân, Elișor
2100 Dâmb, Crai, Cartușel
2120 Candriu, Oborean, Extra, Crăiasa, Tais, Harry Boy, Furor, Sorana, Diadia Lul
2140 Măgura, Florita, Aluniș, Elena, Va-ta
2160 Dor de Ducă, Hollo
2180 Natașa, Bețiv
2200 Josedale Margot, Poenița, Adda Worthy, Ostaș
2240 Dorka
2280 Winsome Josedale

Premiul IURCĂUȚI
Condiție (1/1) — 13.000 lei

1700 Ulm, Suveran, Speranța, Pușa, Uria, Jocker, Românaș, Paj Axtell
1720 Tibet, Lilia, Cimbric, Birlic
1740 Director, Cilly Hanover, Tara, Urganda
1760 Ialpug, Bandit II, Musculița, Hispano, Ulis
1780 Turla, Ural
1800 Cina
1820 Santuța, Miriștea, Călin
1840 Brenn, Eol
1860 Barza
1940 Floare

Premiul IASCA
Condiție — 15.000 lei

2120 Răsura
2140 Viorica II, Josedale Margot, Parma, Florita
2160 Izma, Zalud, Ciclop, Harry Boy, Aluniș, Diadia Lul, Va-ta
2180 Elisabeth Mary, Dorna, Lanț, Legionar, Poenița, Tava, Bruma II, Handicap, Casatca, Spic, Gangster, Hollo
2200 Luntraș, Katy Caid, Ben Hur, Makrele, Brebenea, Peceora, Ierosca II, Pacahantos, Lăcrămioara, Mura, Busuioc
2220 Vivat, Jarvis, Eftin, Kamaa, Ghid, Dorka, Brad, Pisica
2240 Fama, Naverno, Pock, Ninon
2260 Trixie, Petruș
2300 Margaret T.

Premiul ISPAN
Condiție (1/20) — 18.000 lei

1700 Torent, Luntraș, Gluditta, Szeged, Legionar, Sonia Worthy, Catinca, Centaur, Hercegnö, Bruma II, Wodka, Casatca, Spic, Lăcrămioara, Ideal, Coconaș, Dolly W., Pisica
1720 Vivat, Rosalinde, Amsel, Fama, Theodora, Naverno, Jade, Guardian Girl, Viziru, Gruia
1740 Pai, Margaret T., Haron
1760 Amilkar, Champion, Lucifer II, Hannibal II, Antrag
1780 Roland D.

Premiul JILAVA
Performanță — 13.000 lei

1700 Giovinezza II, Director, Cina, Elișor, Tara, Brenn, Hispano, Călin
1720 Dâmb, Diadia Lul, Barza
1740 Zamora, Columbus, Dudu Gordon, Santuța, Tais, Ulis, Furor, Eol, Pan Worthy Sorana, Peter Gordon, Cartușel
1760 Igen, Arvuna, Extra, Va-ta, Elly
1780 Draga Mea, Candriu, Aluniș, Handicap, Sultana, Bețiv, Mura
1800 Domnica, Legionar, Sultan II, Durdulia, Tufănica, Busuioc
1820 Sorvaneț, Lăcrămoara King Worthy
1840 Brad

Premiul JIGĂNIA
Record — 15.000 lei

2100 Eggy, Zalud, Durdulia, Ostaș
2120 Legionar, Busuioc, Champion junior, Zeta
2140 Poenița, Lăcrămioara, Gangster, Leu
2160 Ducesa, Bruma II, Coconaș, Kamaa, Ninon, Dorka, Brad
2180 Rota, Brebenea, Peceora, Ierosca II, Cupidon, Guardian Girl, Viziru
2200 Edith, Blondella, Nation, Petruș
2220 Trixie, Pock
2240 Kanada

Inscrieri în cursele clasice

Ziua XIV-a

DUMINICA, 28 MAI
Pr. Municipiului București
100.000 lei. — 2.600 m.

Colombo, Boeru, Mont Blanc, Povestea, Bock, Olaf, Stop, Naplom, Codru, Corsar, Dornic, Răsfățat, Amnar, Flor Fina, Credo, Li, Pali, Harța, Buburel, Brancas, Szantos, Mitsouko III, Cornita, Necaz, Halmei

Azi la Băneasa Trap

70 concurenți în 10 probe

Se va disputa premiul Marcenco

Program interesant, Roland D, Citronat Gordon și Gruia se întâlnesc în premiul Hazleton

La Băneasa-Trap se va desfășura azi un program din cele mai interesante. Capul de afiș îl constitue premiul I. Marcenco, handicap Opțional în care va concura și campioana de clasă internațională, excelenta Joppa Hanover.

Restul programului conține o seamă de alergări de indiscutabil interes. Vom remarca astfel handicapul Hazleton în care se întâlnesc elemente consacrate, precum excelentul Roland D, Citronat Gordon, Gruia, Champion și Pock.

O mențiune specială pentru premiul Gloria în care vor alerga cei mai autorizați competitori ai Derbyului și americana Winsome Josedale.

Deasemeni premiul Helios promite o întâlnire interesantă între Dexter Hanover și Carol Hanover. Celelalte curse se remarcă printr'un important atout. Probele zilei vor fi disputate de 70 de concurenți.

Favoriții noștri

PREMIUL HERASTRAU

Josedal... [illegible] fără galop este cea [illegible] indicată să birue.

Pentru locul al doilea alegem pe Stuf.

Indicăm: JOSEDALE MARGOT, *Stuf.*

PREMIUL HELIOS

Dexter Hanover la 60 de metri este în măsură să dispună de Carol Hanover.

Indicăm: DEXTER HANOVER.

PREMIUL GLORIA

Winsome Josedale beneficiază de o perfectă condiție. Astfel fiind, la egal poate întrece pe Ghid.

Indicăm WINSOME JOSEDALE, *Ghid.*

PREMIUL HARȘOVA

Jarvis reprezintă avantajul clasei. Dă însă avantagii cari merg până la 120 de metri. Și așa este capabilă de victorie. Pinkerton și Gangster reprezintă un real pericol pentru iapa d-lui Pântecan.

Indicăm: JARVIS, *Pinkerton*, Gangster.

PREMIUL HAZLETON

In lupta finală vor conta probabil Citronat Gordon, Katy Caid și Roland D.

Instalăm favorit pe armăsarul contesei Benckendorff, deoarece este un mare specialist al distanței. Katy Caid îi va serios de furcă.

Indicăm: CITRONAT GORDON, Katy Caid.

PREMIUL MARCENCO

Vom alege pe Sam Worthy, deoarece este mai corect decât principala lui adversară Kundry.

Indicăm : SAM WORTHY. *Kundry.*

PREMIUL HAMILTON

Gaby M. s'a comportat remarcabil în premiul Băneasa-Trap.

Dacă va repeta valoarea, poate dispune de Rota.

Indicăm: GABY M, *Rota.*

PREMIUL HOTAR

Birlic este susceptibil de progres. Il socotim capabil să întreacă pe Paj Axtell și Urganda.

Indicăm: BIRLIC, *Paj Axtell*, Urganda.

PRIMA REPRIZA A PREMIULUI HERȚA

Greu de ales între Măgura, Extra și Igen.

Mai mult prin simplă impresie îi preferim în ordine.

Indicăm: MAGURA, *Extra*, Igen.

A DOUA REPRIZA A PREMIULUI HERȚA

Altă alergare grea. Diadia Lul dacă nu va greși este capabil de victorie. Veleități mai au Tava și Geisha.

Indicăm : DIADIA LUL, *Tava*, Geisha.

CONCURENȚII DECLARAȚI OFICIAL

PREMIUL HERASTRAU
Condiție (1/10) — 15.000 lei

Josedale Marg	1[illegible]80	Grünwald
Vântișor	1[illegible]80	Corol
Stuf	1[illegible]40	Szabo
Sorvaneț	1[illegible]40	Borisiac
Kitty Clair	1[illegible]60	Cerkasoff
Catinca	1[illegible]60	0
Winsome Jose	1[illegible]80	0
Bruma II	1[illegible]80	0
Busuioc	1[illegible]80	0
Jade	1[illegible]20	0
Pai	1[illegible]40	0

PREMIUL HELIOS
Condiție (1/1) — 18.000 lei

Dexter Hanove	1[illegible]00	Cerkasoff
Birlic	1[illegible]00	0
Carol Hanover	1[illegible]60	Fischer
Tătăran	1[illegible]80	0
Elly	1[illegible]80	Pavlic
Zeta	1[illegible]00	0
Gaby M.	[illegible]00	0

PREMIUL GLORIA
Condiție (1/1) — 18.000 lei

Tutun	2[illegible]40	Slobozenco
W. Josedale	2[illegible]60	Cerkasoff
Ghid	2[illegible]60	V. A-sky
Adda Worthy	2[illegible]60	Corol
Petruș	2[illegible]00	Borisiac

PREMIUL HARȘOVA
Handicap — 15.000 lei

Izma	2[illegible]00	Dobrescu
Pinkerton	2[illegible]20	Gavrilescu
Durdulia	2140	Corol
Mura	2140	Szabo
Dorna	2160	Pavlic
Peter Worthy	2160	C-dorescu
Legionar	2160	Slobozenco
Sultan II	2160	0
Handicap	2160	0
Rugina	2180	E. Fischer
Gangster	2180	V. A-sky
Luntraș	2200	0
Pacahantos	2200	Vârlar
King Worthy	2200	0
Jarvis	2220	Grünwald
Guardian Girl	1700	0

PREMIUL HAZLETON
Record — 21.000 lei

Katy Caid	1700	Corol
Edith	1720	0
Fama	1700	0
Champion	1720	Ghinea
Anny Worthy	1720	0
Pock	1720	Gaidaev
Sam Worthy	1720	0
Gruia	1760	V. A-sky
Citr. Gordon	1760	Cerkasoff
Roland D.	1780	Fischer

PREMIUL I. MARCENCO
Handicap Opțional.—31.000 lei

Primrose	2100	Tr. Marcu
Ben Hur	2100	Tassopol
Ducesa	2100	0
Cupidon	2100	0
Pandur	2100	0
Ghid	2100	0
Ninon	2100	0
Dorka	[illegible]	0
Petruș	[illegible]	[illegible]
Katy C[illegible]	[illegible]	[illegible]
Lucife[illegible]	[illegible]	[illegible]
Theo[illegible]	[illegible]	[illegible]
Anny [illegible]	[illegible]	[illegible]
Ezer [illegible]	[illegible]	[illegible]
Vale[illegible]	[illegible]	[illegible]
Ku[illegible]	[illegible]	[illegible]
Sa[illegible]	[illegible]	[illegible]
Na[illegible]	[illegible]	[illegible]v
Vi[illegible]	[illegible]	[illegible]
G[illegible]	[illegible]	[illegible]
F[illegible]	[illegible]	[illegible]
[illegible]	[illegible]	[illegible]
Pock	[illegible]	[illegible]
Kanada	[illegible]	[illegible]jdănescu
Voraus	2160	0
Trixie	2160	0
Joppa Hanove	2180	Cerkasoff
Roland D.	2200	0
Gondolat II	2200	0

PREMIUL HAMILTON
Condiție — 15.000 lei

Draga Mea	2200	0
Floare	1680	Drăgotescu
Grozava	1700	Crainic
Leona	1720	0
Lant	1720	0
Florita	1740	0
Vântișor	1740	0
Jeles II	1740	0
Rota	1760	Fischer
Flying	1760	K-țky
Casatca	1760	Pavlic
Wodka	1780	Cerkasoff
Fama	1800	Bordei
Bruma II	1800	0
Pisica	1800	Crotenco

PREMIUL HOTAR
Handicap — 15.000 lei

Speranța	1700	Iurca
Ulm	1700	0
Uranus	1700	0
Românaș	1700	Weich
Jocker	1700	Szabo
Rozina	1700	Podoleacov
Paj Axtell	1700	Corol
Prinț Worthy	1700	0
Lilia	1720	Slobozenco
Cina	1740	0
Bandit II	1740	Pavlic
Birlic	1740	Crotenco
Urganda	1740	Zabelin
Taina	1740	Fischer
Hispano	1760	0
Santuța	1780	Tr. Marcu
Brenn	1780	V. A-sky
Eol	1820	Ghinea

PR. HERȚA — Performanță
1700 metri — 13000 lei
(Repriza întâia)

Dâmbă	1720	V. A-sky
Zamora	1740	Vârlar
Igen	1740	Fischer
Extra	1740	Dobrescu
Candriu	1760	Grăjdănescu
G-ral Worthy	1780	Corol
Măgura	1780	Ghinea
Sultan II	1800	Gaidaev

PR. HERȚA — Performanță
1700 metri — 13.000 lei
(Repriza doua)

Pan Worthy	1740	Borisiac
Diadia Lul	1740	Szabo
Tava	1780	Drăgotescu
Sonora	1800	Zabelin
Hollo	1800	Fischer
Tufănica	1820	Gaidaev
Geisha	1820	V. A-sky
Lăcrămioara	1820	Crotenco

PRESA ȘI ALERGĂRILE DE AZI

ZIARELE	Premiul Herăstrău	Premiul Helios	Premiul Gloria	Premiul Hârșova	Premiul Hazleton	Premiul I. Mraecenco	Premiul Hamilton	Premiul Hotar	Premiul Herța (rep. I)	Premiul Herța (rep. II)
Universul Sport	Josedale M. Stuf	Dexter Han.	Winsome Jos. Ghid	Jarvis Pinkerton	Citronat G. Katy Caid	Sam Worthy Kundry	Gaby M. Rota	Birlic Paj Axtell	Măgura Extra	Diadia Lul Tava
Gazeta Sporturilor	Josedale M. Stuf	Dexter Han.	Winsome Jos. Ghid	Jarvis Durdulia	Citronat G. Pock	Sam Worthy Kundry	Gaby M. Rota	Birlic Paj Axtell	Extra Sultan II	Sonora Geisha
Universul	Stuf Josedale M.	Dexter Han.	Winsome Jos. Ghid	Durdulia Legionar	Citronat G. Katy Caid	Nation Lucifer II	Pisica Rota	Birlic Rozina	Extra Candriu	Lăcrămioara Geisha
Curentul	Sorvaneț Josedale M.	Carol Hanover	Winsome Jos. Tutun	Legionar Gangster	Katy Caid Citronat G.	Sam Worthy Kundry	Casatca Pisica	Bandit II Birlic	Igen Extra	Pan Worthy Hollo
România	Josedale M. Stuf	Dexter Han.	Winsome Jos. Adda Worthy	Rugina Jarvis	Citronat G. Katy Caid	Lucifer II Nation	Rota Pisica	Rozina Lilia	Candriu Igen	Hollo Tava
Timpul	Josedale M. Va-ta	Dexter Han.	W. Josedale Ghid	Durdulia Jarvis	Citronat G. Roland D.	Sam Worthy Kundry	Gaby M. Rota	Birlic Paj Axtell	Extra Igen	Lăcrămioara Sonora
Ordinea	Josedale M. Sorvaneț	Carol Hanover	Winsome Jos. Petruș	Jarvis Gangster	Katy Caid Citronat G.	Kundry Kanada	Pisica Rota	Lilia Birlic	Candriu Dâmb	Hollo Sorana
Seara	Stuf Josedale M.	Dexter Han.	Winsome Jos. Tutun	Rugina Jarvis	Citronat G. Roland D.	Sam Worthy Kanada	Rota Pisica	Birlic Bandit II	Igen Candriu	Hollo Tava
Semnalul	Stuf Josedale M.	Dexter Han.	Winsome Jos. Ghid	Jarvis Pinkerton	Citronat G. Gruia	Kundry Sam Worthy	Gaby M. Rota	Birlic Eol	Igen Dâmb	Sonora Hollo
Cei mai indicați	Josedale M. 5 Stuf 3 Sorvaneț 1	Dexter Han. 7 Carol Hanov. 2	Winsome Jos. 9	Jarvis 5 Rugina 2 Legionar 1 Durdulia 1	Citronat G. 7 Katy Caid 2	Sam Worthy 5 Kundry 2 Nation 1 Lucifer II 1	Gaby M. 4 Pisica 2 Rota 2 Casatca 1	Birlic 6 Rozina 1 Lilia 1 Bandit II 1	Igen 3 Extra 3 Candriu 2 Măgura 1	Hollo 3 Sonora 2 L-mioara 2 Diadia Lul 1 Pan Worthy 1

Mâine la Băneasa

Premiul Marghiloman

Credo va debuta în premiul Fulger Câteva vedete vor disputa premiul Toiag. Alergări de succes

La Băneasa se va desfășura mâine o importantă reuniune. In fruntea programului se află premiul Marghiloman, cea mai însemnată alergare premergătoare Derbyului.

Importanta probă a reunit adeziunile celor mai buni cai de trei ani români.

Printre concurenți se află excelentul Tarzan, campionul necontestat al generației care va întâlni pe Răsvrătit, Mazepa, Favorit, Nae, Halmei și Harța. Probabil că vom asista la o dispută pasionantă. Indiscutabil Tarzan este favorit. Excelentul armăsar al d-nei Lungu a dovedit cu prisosință că este dotat cu vaste posibilități.

Semi vedeta reuniunei este premiul Toiag în care vor concura vedete autentice precum Buburel, Răsfățat și Corsar.

Dacă va alerga și calul de mare valoare Szantas, interesul probei va spori.

Un special accent pentru premiul Fulger disputat de cei mai iuți cai din țară, Mitsouko II și Buburel și Credo care anul trecut a fost unul din cei mai buni cai de viteză din Ungaria.

Cele trei handicapuri vor colabora efectiv la obținerea reușitei.

CONCURENȚII PROBABILI

PR. DRAC — H'cap vânz.
1600 metri — 20.000 lei

Bard	66½	
Cin'te ține	60½	0
Carmen	58½	G. Enescu
Meșt. Manole	55½	?
Geza	55½	J. Gill
Stefania	52	
Hoața		
Puișor	47	0
Caiafa	46	Crișan
Poiana	40	Guardian
Etiquette	59½	Toth B.
Ballhoo	59	0
Accacia	58½	R. Cristea
Stăpân	56	0
Belea II	55	0
Event	53½	N. Ilinca
Sapphire	51	A. Cucu
Răzleț	50½	x
Opinca	46	0
Baby II	46	x

PREMIUL SATRAP — W'-H'cap
1500 metri — 25.000 lei
(Repriza întâia)

Bard	66½	
Getta	62	
Balsors	61	0
Cin'te ține	60	J. Gill
Tuluța	54	R. Vincent
Geza	54	0
Leoaica	52½	A. Cucu
Ștefania	51½	
Hoața	51½	
Almaș	51	0
Marmara	49½	Șt. Iosza
Ticu	49½	0
Smeu	48	I. Rosso

PREMIUL REȘIȚA
1700 metri — 35.000 lei

Povestea	49	Gr. Crișan
Marcella	54½	0
Brânceni	59	R. Cristea
Codru	58½	N. Ilinca
Ostaș	57½	M. Mullot
Flor Fina	58½	J. Gill
Blanc	48	
Hazliu	57½	R. Vincent
Halmei	49	

PREMIUL AL. MARGHILOMAN
1600 metri — 175.000 lei

Tatja	56½	0
Răzvrătit	58	R. Cristea
Smaranda	56½	
Bock	58	0
Roy	58	0
Almaș	58	0
Favorit	58	N. Ilinca
Pricina	56½	0
Străjer	58	J. Gill
Tarzan	58	R. Vincent
Blanc	58	
Ciocârlan	58	0
Harța	56½	A. Cucu
Mazeppa	58	
Tricolor	58	0
Luțica	56½	0
Șoim	58	0
Nae	58	0
Ali Baba	58	
Halmei	58	0

PREMIUL TOIAG
1800 metri — 60.000 lei

Stop	56	0
Corsar	55	N. Ilinca
Răsfățat	55	I. Rosso
Ostaș	55	0
Credo	61½	0
Buburel	59	R. Vincent
Szantas	59½	A. Cucu
Halmei	45½	

PREMIUL FULGER
1800 metri — 40.000 lei

Stop	59	N. Ilinca
Mazeppa	52	
Credo	61	J. Gill
Mitsouko III	57½	R. Vincent

PREMIUL SATRAP — W.-H'cap
1500 metri — 25.000 lei
(Repriza II-a)

Onuța	62	0
Băbuca	61	G. Enescu
Puișor	60½	0
Caiafa	59½	0

Alergările de galop

BĂNEASA; ZIUA VII-a, Joi 4 Mai

-I N S C R I E R I-

PR. LIDO — 1300 [illegible]
20.000 [illegible]

Marius	[illegible]
Răzor	[illegible]
Acacia	53½
Carmen	60
Bard	64½
Fioretta	45
Magicienne	42
Băbuca	54
Belea II	50
Balyhoo	51

PREMIUL BANU MARACINE
2200 metri — 30.000 lei

[illegible]	[illegible]
Rubin	[illegible]
Getta	52
Codru	59
Farmec	55½
Hop și eu	57
Flor fina	57½
Hazliu	55½
Li	55½
Frunză	55

PREMIUL SAFTICA — W.-H'cap
1600 metri — 25.000 lei
(2 reprize)

Ștefania, Bravo mă, Marmara, Ticu, Molda, Opinca, Onuța, Puișor, Etiquette, Geza, Hoața, Răzleț, Caiafa, Baby II, Conița II, Leoaica, Getta, Almaș, Ostaș, Goblin, Fioretta, Șoim, Stăpân, Tuluța, Traviata.

PREMIUL DRIDU
1700 metri — 25.000 lei

Vigo	50½
Colombo	60
Ticu	57
Boeru	58
Bont Blanc	54½
Povestea	57½
Sulița	51½
Aida	55½
Zamfira	53½
Roy	58½
Leoaica	54½
Almaș	53
Cosac	56
Solitar	53
Pricina	55½
Ciocârlan	58
Pali	57½
Nae	56

PREMIUL IALOMIȚA
1500 metri — 25.000 lei

Bravo mă	56½
Vigo	52½
Mita	52½
Molda	58
Alice	54
Sulița	54
Cremene	59½
Traviata	54
Almaș	55½
Solitar	55½
Jurata	54
Fioretta	51½
Luțica	54
Șoim	55½
Stăpân	54
Golanca	54
Nae	61
Roy	62½
Leoaica	58
Lăncier	62½

PREMIUL OPAIȚA — H.-cap
1800 metri — 30.000 lei

Afurisit, Don Alberto, Aida, Marcella, Spătar, Roy, Silver Prinț, Très Pratique, Goblin, Li, Tricolor, Necaz, Meșterul Manole, Kassandra.

Măsuri împotriva bookmakerilor clandestini

Jockey Clubul s'a sesizat că jocul clandestin a luat proporții. Se știe că pariurile clandestine constituesc o reală pagubă pentru societate. Deasemeni și pentru pariori, deoarece pariurile mai importante realizate de ei, nu se onorează.

Jockey Clubul este ferm decis să pue stavilă acestei racile. Impotriva bookmakerilor clandestini, precum și a intermediarilor lor se vor lua cele mai drastice măsuri.

Un serviciu special a fost însărcinat cu identificarea bookmakerilor clandestini.

CICLISM

Pe marginea unei recente măsuri a F. R. S. C.-ului

Intr'unul din numerele trecute, am publicat un comunicat al ultimei şedinţe a biuroului federal, în care, printre alte deciziuni, figura şi următoarea: **nu vor putea participa în cursa Vadul-Crişului-Bucureşti, decât alergătorii care vor fi alergat în cel puţin două probe premergătoare cursei de mai sus.**

Aceeaş hotărâre şi în ce priveşte campionatul şi „Turul României".

Citirea acestui paragraf a surprins, firește, dând naştere la feluriţe interpretări şi discuţiuni, pro sau contra.

Ca unii care căutăm pe cât posibil „să lămurim lucrurile privindu-le printr'o prismă normală, firească şi ţinând seamă în primul rând de interesul şi folosul sportului în sine, vom discuta această măsură în adevărata ei lumină, — şi aşa cum, poate, cei mai mulţi, din cei în cauză, n'au vrut să vadă.

Sportul este facultativ.

Iată o afirmaţie care nu poate fi sdruncinată cu nici un fel de argument.

Şi pe care, toţi cei vizaţi şi-au reamintit-o citind paragraful cu pricina.

Cum mă poţi sili să fug în orice cursă? N'am voe să fug în cursele care vreau? Acesta mai e sport?

Cam aşa au sunat diversele exclamaţii ale cicliştilor şi ele au continuat, mai atenuate sau amplificate, după temperament.

Că sportul e facultativ nimic de spus. Că nu poţi sili pe individ să fugă în orice cursă, — nimic mai adevărat.

Dar, nu în sensul acesta trebuie înţeleasă măsura.

Intr'o cursă de anvergura celor anunţate mai sus este foarte nimerit, să-ţi cer să participi în cel puiţn două probe premergătoare marilor examene, pentru a-ţi cunoaşte valoarea, pentru a şti pe ce elemente poţi conta, eu organizator, — care n'am nici un interes, — căci nu servesc cu nimic sportul dacă în ziua cursei pleacă 100 de inşi şi sfârşesc doar câţiva.

Caravană inutil de lungă, îngreunând prin diferenţele de timp între plutoane, calculele pe etape, spectacol rezumat în fond tot la cei din primele planuri.

Intr'o cursă oarecare, numărul participanţilor n'are dece să fie limitat. Dar în curse alese faptul apare foarte explicabil şi justificat.

Mai rămâne o latură a problemei — şi anume — s'au simţit oarecum supăraţi „aşii", care până acum nu şi-au făcut apariţia.

N'au dece să se considere loviţi în prestigiu, căci le reamintim un lucru: pedala are nevoie de prezenţa lor în cât mai multe probe, spre a servi propaganda printr'un spectacol cât mai bun şi care să aducă spectatori mulţi.

Căci trebuie s'o recunoască oricine, — marele public nu vine să vadă pedalând sau sosind dintr'o cursă pe diverşi necunoscuţi ci vrea să vadă „ceva", care să-l mulţumească, vreo luptă de aşi care să justifice oboseala deplasării.

Dacă nu, — şi publicul e pretenţios, — renunţă să mai vie, preferând alte spectacole, ciclismul rămânând cu eterna-i restrânsă galerie de pasionaţi.

Şi apoi, chiar dacă sunt aşi, trebue să fie văzuţi la lucru mai înainte de marile curse spre a nu da prilej la surprize lamentabile.

Mai presus de orice rămâne sportivitatea, interesul unui sport.

Iată cum trebuie înţeleasă măsura „F. R. S. C."-ului şi nu altfel.

In legătură cu aceasta se cade să scoatem în evidenţă că un singur ins din rândul cicliştilor noştri de valoare **Tudose**, a înţeles imperativul sportivităţii, mai înainte de a se recurge la această măsură.

El a înţeles să fie adevărat sportiv. A fugit aproape în toate cursele, şi, anul trecut, din 25 probe, a câştigat 18.

S'a prezentat cu aceiaşi plăcere la startul curselor cu premii mari (atât cât pot fi la noi „mari" premiile) cât şi la cele obscure, cu premii... platonice, sau cu o neinsemnată medalie, astăzi cu o valoare redusă, dar mâine un document preţios.

Nu le-a ocolit, cum au făcut alte vedete cu exagerate ţâfne occidentale, care nu s'au prezentat decât la curse cu premii serioase, — de multe ori aceste înfumurate vedete sucombând jalnic sub lovitura superiorităţii unor elemente mijlocii, dar care alergând des s'au prezentat mai bine.

Credem că în urma acestei destul de simple explicaţiuni, toţi băeţii vor înţelege la justa lui valoare paragraful cu pricina dovedind de aci încolo că ştiu să muncească în adevăr sportiv.

EMIL IENCEC

ROŢI ŞI PEDALE

In cursa de Duminică, pe care o regizează gruparea „Leonida" se vor întâlni următoarele vedete: Tudose, Teodorescu, Ţapu. Dobrin, secondaţi de semi-vedetele" Norhadian şi Teodorescu, — fapt care va asigura o dispută atractivă.

*

„Turul Elveţiei" se va alerga anul acesta între 5 şi 12 August. Competiţiunea cuprinde 8 etape şi se va desfăşura pe un traseu de 1.600 kilometri. Atât plecarea cât şi sosirea turului vor fi la Zürich. Cele 8 oraşe care vor servi ca „potou" pentru etape sunt: *Granges, Morat, Sierre, Thoune, Lucerne, Lugano, Rorschach.*

*

La 30 Aprilie se va desfăşura în Franţa tradiţionala cursă Paris-Tours. Ca şi în anii precedenţi, cursa va aduna la start tot ce are Franţa mai select în materie de ciclism. Proba de obiceiu se desfăşoară într'un tempo iute, alergătorii reuşind în mod obişnuit să realizeze o medie de peste 40 km. la oră.

*

Belgianul Jean Aerts, — ex-campion mondial — este unul din favoriţii circuitului regiunilor flamande.

Cine sunt cei 95 concurenţi care au luat plecarea ieri, în al 27-lea „Tur al Italiei"

Bartalli G., Favalli P., Magni S., Cazzulani G., Mealli A., Tosi F., Succi L., Valetti G., Bizzi O., Cinelli C., Martano G., Tommasoni G., Doccini F., Mazzantini A., Desmedt G., Van Theemsche P., Beckaert A., Van Oppen T., Claeys M., Van Houtte M., Clautier M., Vicini M., Cottur G., Generati W., Vignoli A., Landi A., Masarati A., Albani F. Bini A., Leoni A., Bergamaschi V., Marabelli D., Romanatti C., Gossi S., Lunardon G., Mollo E., Rimoldi P., Benente M., Balli, Cafferata L., Montesi F., Pelassa G., Canavesi S., Cecchi E., Rodora B., Introzzi A., Macchi L., Bernacchi Q., Zaffaroni M., Del Cancia G., Servadei G., Crippa S., Sabatini G., Tambourini G., Gentile G., Maganzani C., Simonini S., Chiappini P., Cerasa R., Mantini N., Palla E., Menapace R., Saponetti C., Amadori G., Pasquini B., Malavasi G., Cimatti M., Ricci M., Maldini E., Ardizzoni C., Silvestri R., Di Paco R., Zucotti P., Mazzarello L., Moretti C., Bisio G., Scappini G., Montini F., Santambrogio, Gualberto B., Venturi U., De Benedetti, Pacini E., Moro R., Amisano A., Godio S., Cipriani M., Mara E., Lazzarini W., Mancini I., Mariotti U.

UN MANUNCHI DE VEDETE

Iată pe lângă celelalte nume, cu prestitgiu în ale pedalei, şi un mănunchiu de vedete reprezentând crema celei de a 27-a ediţii a marei probe fasciste.

Bartali, câştigătorul „Turului Franţei" 1938.

Valetti, câştigătorul „Turului Italiei" şi „Turului Elveţiei" 1938 („Omul celor două Tururi", — cum i se spune).

Mollo, câştigătorul „Turului celor trei mări" 1938.

Van Teemsche, campionul Belgiei.

Bizzi, campionul Italiei 1938.

Respectabile cărţi de vizită, fără îndoială, ele anticipând o luptă înverşunată.

32 de înscrieri pentru cursa Bucureşti-Ploeşti-Bucureşti

Pentru cursa pe care o organizează Leonida mâine pe şos. Ploeşti s'au înscris 32 de alergători încercaţi, care vor prilejui o luptă strânsă dat fiind că pentru această probă se face un clasament pe echipe.

Lotul concurenţilor numără câteva „vedete" şi „semivedete" ale ciclismului.

Deşi competiţia se desfăşoară pe echipe, totuşi 8 inşi s'au înscris pentru a alerga individual.

REGIA ZILEI.

Regia secţia de ciclism a grupării poli-sportive „Leonida" va face toate eforturile materiale şi morale pentru ca prima probă pe care o regisează, să cunoască un frumos succes.

PRONOSTICURILE NOASTRE

Lotul concurent, după cum am spus, se prezintă cât se poate de select. Pentru acest lucru se cuvine să-i dăm o mai mare atenţie discutând mai pe larg în numărul nostru de mâine despre şansele alergătorilor.

LOTUL CELOR „32" DE ALERGĂTORI

A.S.P.I.M.

1. Grigoriu Constantin. 2. Penteş Ion. 3. Bucur Feordeanu. 4. Ciorobea Alexandru. 5. Guzan Ion.

V. C. R.

1. Victor Nicoloso. 2. Ion Cris-Banai. 5. Pavel Simion.

VIFORUL DACIA

1. Şandru Gh. 2. Cristache Teodorescu. 3. Norhadian H. 4. Ştefan Borş. 5. Bulgaru Niculae

*

1. Marin Niculescu. 2. Constantin Cimpoeru. 3. Cristea Grigore. 4. Stoicescu Grigore.

LEONIDA

1. N. Mazilu. 2. Gh. Vasiac. 3. Ion Pustay. 4. Stelian Marinescu. 5. Ion Stăncuţ.

INDIVIDUALI

1. G. Hapciuc. 2. Gh. Radu. 3. N. Vladimir. 4. D-tru Nistor. 5. Ion Mateescu. 6. Ionescu N. Tudose. 7. C. Rădulescu. 8. Marcel Stăncuţ.

OFICIALII CURSEI

Comisari: C. Marinescu, Gh. Iacobescu şi C. Nicolau.

Starter: M. Antonescu.

Starter la sosire: V. Stănescu.

Cronometrori: M. Chircu, M. Antonescu.

Proaspetele grupări „VENUS" şi „RIPENSIA" s'au afiliat la „F. R. S. C."

TUDOSE va semna pentru VENUS?

După cum am anunţat la timp, puternicile formaţii footballiste „Venus" şi „Ripensia" aveau în proect, pentru anul în curs înfiinţarea unei secţiuni cicliste.

Proectul a devenit fapt real, iar eri, s'au primit la Secretariatul forului de specialitate adeziunile de afiliere.

DUMITRU HRENCIUC „VENUSISTUL" Nr 1

La „Venus" primul alergător şi ca valoare şi din punct de vedere al ordinei de înscriere în acest club, — este fostul campion de fond Dumitru Hrenciuc, — care e secondat, deocamdată numai de Răduţu Gheorghe şi Grossu.

EFECTIVUL „RIPENSIEI"

Dacă „Venus' 'n'a putut recolta, pentru un moment, prea mulţi alergători, deoarece, sezonul fiind înaintat majoritatea băeţilor au semnat pentru diferite grupări, — în schimb „Ripensia" şi-a alcătuit un frumos efectiv de 15 alergători.

Dat fiind faptul că la Timişoara a pulsat cândva intens viaţa ciclistă, este de aşteptat că sub egida „Ripensia" pedala va renaşte în Vest.

TUDOSE LA VENUS?

Este cunoscut faptul că fostul „principist" C. Tudose aleargă anul acesta individual.

Odată înfiinţat clubul „Venus", este mai mult decât probabil că Tudose va dori să alerge sub culorile acestei grupări.

Mai rămâne însă un punct: acordul asupra pretenţiunilor sale fapt care, credem va fi lesne solutionat.

NAUTICE

Un echipaj românesc de yolă olimpică, va reprezenta F. R. S. N. la Olimpiada de la Helsinki

Comitetul federal, întrunit sub preşedinţia d-lui amiral adj. Păiş, a hotărât ca România să fie totuşi reprezentată la olimpiada de la Helsinki, la proba pentru yolă olimpică.

In scop de propagandă, se va organiza în cursul lunei Mai, un concurs de cross nautic, în caiac pe lacul Herăstrău.

CAMPIONATELE NAŢIONALE

Comisiunea campionatelor, întrunindu-se sub preşedinţia d-lui ing. Iliescu Brânceni, a hotărît disputarea campionatelor naţionale de yolă olimpică, pe lacul Herăstrău, în ziua de 29 Iunie în organizarea Yacht Club Bucureşti.

Parcursul a fost stabilit la cca. 2 mile marine lungime, în formă triunghiulară.

Competiţia a fost înregistrată de către F.R.S.N. cu o cupă donată de d. ing. Iliescu Brânceni, precum şi trei plachete primilor trei clasaţi. Cupa se va disputa chalenge.

In legătură cu disputarea competiţiilor de vele, d. Robert Furnarache, membru în comitetul F.R.S.N. şi secretarul general al J.C.R.R., a depus regulamentul de disputare al curselor de vele

Aceste regulamente vor fi tipărite şi puse la dispoziţia cluburilor.

PROGRAMUL PROBELOR TEHNICE

Pentru disputarea campionatelor naţionale, de rame şi vâsle, s'a rezervat ziua de 24 şi 25 Iunie 1939.

Teatrul disputelor va fi lacul Snagov, unde vor fi cantonaţi cu 7 zile înainte de campionate ,toţi vâslaşii federaţiei.

Fiecare probă va fi dotată cu câte o cupă chalange, pusă în competiţie de F.R.S.N. şi câte trei medalii primilor 3 clasificaţi.

Distanţa pe cari se vor disputa cursele de canotaj este 1800 m. pt. domni, seniori şi juniori şi 1000 m. pentru doamne.

Organizarea campionatelor va fi executată de comisiunea campionatelor, compusă din d-nii ing. Iliescu Brânceni, ing. Pavel Deac şi dr. T. Arsenovici.

Următoarele probe tehnice au fost programate:

a) Campionatul naţional skiff, una persoană domni pentru seniori şi juniori 1800 m.

b) Campionatul naţional skiff două persoane domni cu vâsle, 1800 m. seniori.

c) Campionatul naţional skiff 4+1 domni, cu rame 1800 m.

d) Campionatul naţional skiff 4+1 doamne, cu rame 1000 m.

e) Campionatul naţional skiff 8+1 domni, cu rame 1800 m.

7) Campionatul naţional caiac, 2 persoane domni seniori 500 m.

g) Campionatul naţional caiac, dublu mixt 500 m.

h) Campionatul naţional, gig 1+1 mixt, 1000 m.

i) Campionatul naţional gig 4+1 domni seniori şi juniori 1800 m.

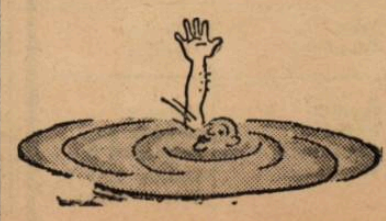

BOX

Jim Brady ameninţă pe Johnny King

Jim Brady merge cu paşi siguri spre titlul de campion cocoş al Angliei. Odată cu fiecare apariţie pe ring, el dovedeşte tuturor că este posesorul unei forme magnifice. Modul categoric în care dispune de adversarii pe cari îi întâlneşte face pe specialişti să afirme că în momentul de faţă Brady este capabil să învingă pe Johnny King.

Acum câteva zile Brady a adăogat o nouă verigă lanţului său de victorii. In cadrul unei gale ce a avut loc la Londra, a înfruntat într'un match de 10 reprize pe Jim Hayes, un excelent cocoş din Leeds.

Net superior, Brady a administrat adversarului său o severă corecţie, lucru care a făcut pe judecători să-i acorde victoria la puncte.

Reamintim cititorilor că, Brady a boxat şi cu Toma Aurel în faţa căruia a trebuit să abandoneze în cursul reprizei a 9-a.

Break... Stop... Out...

● **Ginger Sadd** unul dintre cei mai buni mijlocii ai Angliei, a repurtat zilele trecute un nou succes. La Norwich, englezul a întâlnit într'un match hotărât pentru 10 reprize pe francezul de culoare Paul Malapa. Practicând un box cu mult mai clar şi efcace, Sadd a câştigat toate reprizele!

Malapa a fots debordat mai ales în repriza 5-a şi cu mare greutate a terminat matchul.

● **Jackie Brown**, fostul campion mondial la categoria muscă, a suferit o nouă înfrângere zilele trecute la Manchester — oraşul său de baştină — a fost categoric dominat de către tânărul irlandez Tucker Smith.

Matchul a comportat 10 reprize.

Invinsul este unul dintre puţinii pugilişti cari deţin în palmares victorii în dauna lui Toma Aurel.

● **Frank Hough** care la un moment dat se afirmase ca unul dintre cei mai buni semigrei din Europa este într'un declin iremediabil.

Intâlnind la Londra pe Cal Rooney — un tânăr necunoscut — Hangh categoric dominat a fost silit să abandoneze în cursul reprizei a 7-a. Disputa era angajată pentru 10 reprize.

● **Lefty Flyn** cunoscutul semi-mijlociu martinichez, care activează de multă vreme în Anglia, a boxat în cadrul unei mari reuniuni la Leeds cu localnicul Harry Crater.

După 10 reprize de luptă aprigă juriul a împăcat pe adversari pronunţând un verdict de egalitate.

● **Benator** un tânăr pugilist francez care pe zi ce trece se afirmă un element de mare valoare a învins — la Central — categoric la puncte pe italianul Serpi.

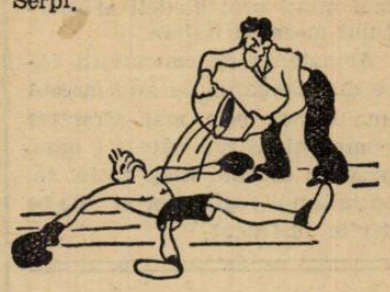

Chemat în Anglia

Costică Dumitrescu nu va putea face deplasarea fiind concentrat

Există două categorii de boxeuri: unii cari asaltează în fiecare zi redacţiile pentru a se menţine în actualitate, alţii cari nu ne vizitează decât din an în Paşte.

In sfera acestora din urmă se înglobează şi Costică Dumitrescu, excelentul nostru pugilist de categorie pană.

Modest, constiincios, dar mai ales simpatic, tânărul pensionar al lui Călinescu nu face „vizite" decât atunci când are de comunicat lucruri extrem de importante.

Ieri, bunăoară, Dumitrescu a pătruns din nou pe uşa redacţiei noastre.

Emoţionat, a scos un plic din buzunar pe care ni l-a pus la dispoziţie. Văzând scrisoarea nu ne-a fost greu să ghicim că este expediat din Franţa. Plicul purta ştampila „Oraşului lumină". Expeditor: Leon Bellieres.

Cunoscutul manager francez, [illegible] Dumitrescu nu poate boxa în Anglia! Ne-a spus-o el cu multă tristeţe în glas.

Tot eri odată cu scrisoarea a primit şi ordin de concentrare.

Astfel că, în loc să ia drumul Londrei, Dumitrescu va porni — şi încă urgent! — spre Giurgiu, garnizoană în care sălăşlueşte regimentul său!

O reuniune mixtă la A. C. T.

In match vedetă, Lucian Popescu-Voiculescu

Mâine seară are loc în sala A.C.T. o importantă reuniune mixtă de box. Regisor: Formaţia Tirul, de sub conducerea maestrului Toma Panaitescu.

Matchul vedetă se va petrece între Lucian Popescu, campionul României la categoria uşoară şi Dumitru Voiculescu, un tânăr pugilist intrat de curând în rândurile breslaşilor.

Disputa are loc în limitele categoriei până şi este angajată pentru 8 reprize a 3 minute.

Lucian vrea cu această ocazie să-şi verifice forma înaintea matchului pe care-l va disputa în compania lui Dolhem, campionul până al Europei, iar Voiculescu doreşte să învingă pe fostul campion continental pentru a putea provoca pe campionul României, Gheorghe Popescu.

Programul, completat cu 7 dispute cu cei mai buni amatori ai grupăirlor J. C., Tirul, A. C. T. şi Doculescu, are următorul aspect:

Profesionişti: Lucian Popescu - Dumitru Voiculescu, match în 8 reprize a 3 minute.

Amatori: N. Ciocan (A. C. T.)-I. Barasch (Tir).

T. Cojocaru (J. C.)-F. Ţucă (Tir).

N. Tinichez (A.C.T.) - G. Teacă (Tir).

I. Săulescu (A.C.T.)-M. Dobrescu (J. C.).

G. Bidrinski (A.C.T.)-J. Tomescu (Tir).

N. CIOCAN

I. Vânătoru (A.C.T.)-R. Alexandru (Tir).

S. Zamfirescu (M. D.)-I. Vânătoru (A.C.T.).

De Winter campion al Belgiei

La Charlerai a avut loc în ziua de 25 Aprilie, o mare gală de box în cadrul căreia Barbary, campionul Belgiei la categoria uşoară, şi-a pus titlul în joc în faţa chaleyenului său De Winter.

Matchul angajat pentru 15 reprize n'a atins însă limita fiindcă Barbary a abandonat în cursul rondului 13

Până în momentul încetării ostilităţilor, De Wintr conducea categoria la puncte.

Odată cu victoria, De Winter a câştigat şi titlul pe care învinsul l-a deţinut timp de doi ani.

Astăseară un match interesant la Liverpool Stadium

Henry Armstrong, fenomenalul boxeur de culoare, deţinător al titlurilor mondiale la categoriile uşoară şi semi-mijlocie, se antrenează intens — la Londra — în vederea matchului pe care-l va disputa în compania lui Ernie Roderick, deţinătorul titlului welter al imperiului britanic.

Armstrong are ca sparring-partner pe un tânăr american, Chalcy Wright. Acesta — negru şi el! — a impresionat mult pe organizatorul Brown din Liverpool, care i-a oferit imediat un angajament. Cum Wright a răspuns afirmativ — după ce a primit asentimentul lui Armstrong — Brown l-a şi programat.

Astăseară, în cadrul unei mari reuniuni pe arena Liverpool Stadium, Wright va încrucişa mânuşile cu Dan Mc Allister, campionul semi-mijlociu al Irlandei.

De notat că, la dispută va asista şi Henry Armstrong „profesorul" consângeanului său. Matchul Wright-Allister este angajat pentru 15 reprize şi deţine capul de afiş al reuniunei.

Nou
A APARUT
„MANUAL DE ADMITERE" în clasa V
„MANUAL PENTRU BACALAUREAT" (EDIŢIA V)
„MANUAL pentru BACALAUREATUL COMERCIAL"
Intocmite în conformitate cu noile programe analitice
Editura „CARTEA ROMANEASCĂ" Bucureşti

RUGBY

Azi la Roma

România-Italia

(Urmare din pag. I-a)

Diamandi (Sp. Studenţesc), V. Anastasiade (Venus), Tanoviceanu (T. C. R.), Ieremia (T.C.R.), Burlescu (T. C. R.), Cameniţă (Sp. Studenţesc), Şt. Bârsan (T. C. R.), Tănase (Venus), Kurtzbauer (V. Dacia).

Deci, o echipă alcătuită în majoritate din jucătorii cluburilor T.C.R. şi Sportul Studenţesc.

ŞANSELE ?...

Evident, este suficient pentru echipa noastră faptul că matchul se dispută pe teren străin, pentruca şansele să ne [illegible] putat trei intalniri italo-române. De două ori a câştigat Italia şi un match s'a terminat la egalitate. Iată palmaresul:

26 Decembrie 1934:
Milano: Italia—România 7—0.
16 Mai 1936:
Berlin: Italia — România 8—7.
25 Aprilie 1937:
Bucureşti: România—Italia 0—0.

fie dintr'odată diminuate. Şi nu că n'ar şti să joace în deplasare, ci pentrucă adversarul ne este Italia care — pe terenul său — practică un rugby în care nota caracteristică este elanul extraordinar.

[illegible] rezultat mare şi un match nul: impresia noastră însă, este că Italia va câştiga la mare luptă.

ŞTAFETA

Traversarea Capitalei anunţă lupte palpitante

Duminică, liga de atletism Muntenia, îşi deschide în mod oficial sezonul de atletism pe anul acesta.

Premiera sezonului va fi formată de ştafeta „Traversarea Capitalei", una din competiţiunile bucureştene cele mai disputate.

Această stafetă va da posibilitate cluburilor de a-şi prezenta toate elementele lor de cursă, începând cu fondiştii şi terminând cu sprinterii.

Anul trecut, Stadiul Român, prezentând o echipă cu omogenitate, a câştigat detaşat, înaintea Viforului Dacia.

De data aceasta lucrurile s'au mai schimbat. Stadiul Român nu mai este echipa din trecut. Moartea inginerului Nae Mărăscu, singurul care se îngrijea de forma atleţilor dela Bragadiru, a făcut ca echipa roş-albaştrilor să fie în regres.

In schimb Viforul Dacia se întăreşte pe zi ce trece, iar pretenţiile ei la această victorie devin din ce în ce mai legitime.

Cei câţiva alergători de fond pe cari i-am văzut la crossul „Ing. Nae Mărăscu" au arătat a fi în formă.

Din păcate, însă, ştafeta aceasta are şi distanţe pentru demi-fond, sprint prelungit şi sprint, schimburi pentru care Stadiul Român nu are elemente în forma celeia pe care o au viforiştii.

Iată pentru ce credem într'o victorie a „galbenilor".

VENUS VA FI LIPSA LA APEL

Dintre cluburile mici, cel care era aşteptat cu multtă curiozitate, era gruparea Venus.

Din motive de ordin technic, conducătorii au anunţat că nu se vor alinia la startul acestei alergări.

Măsura este dintre cele mai cuminţi. Forma „junilor" nu le permite să facă o figură onorabilă şi decât să piardă mai bine să evadeze.

IN FEBRA PREGATIRILOR ORGANIZATORII

Regizorii cursei de Duminică sunt actualmente preocupaţi de organizarea technică a cursei.

In acest scop membrii ligii fac toate pregătirile pentru ca reuniunea să se poată desfăşura în cât mai bune condiţiuni.

Pentru ducerea la bun sfârşit a acestor pregătiri, organizatori vor primi un larg concurs din partea Prefecturei Poliţiei Capitalei, care în ziua concursului va îngriji de transportul olergătorilor la posturile de schimb şi le va asigura pe străzi libera trecere.

Concursul dat se datoreşte bunăvoinţei d-lui subsecretar de stat general Gabriel Marinescu, patronul acestei magnifice ştafete.

Sporturi mecanice

Motocicliştii Tenni, Pagani, Stanley Woods, Rossetti, Soprani şi Mellors

s'au înscris în „Tourist Trophy" englez

Marea cursă se dispută în Iunie, în insula de Man

Vestea că industria italiană va fi reprezentată prin cele două uzine cu reputaţie perfect stabilită: Guzzi şi Benelli, în clasica manifestare motociclistă engleză „Tourist Trophy", care se va disputa în Iunie pe circuitul situat în insula de Man, a suscitat un mare interes în toate cercurile de specialitate de dincolo de Mânecă.

Cu toate că asemenea adeziuni s'au restrâns anul acesta numai la categoria de 250 cmc., importanţa competiţiunei nu scade cu nimic, dacă se ţine seama de clasa piloţilor cari vor apare în şeaua bolizilor roşii ai caselor din Mandello şi Pesaro.

Astfel, Guzzi va fi pilotat de Omobono Tenni, Nello Pagani şi campionul irlandez Stanley Woods, care a câştigat, până în prezent, de nouă ori faimoasa cursă. El şi-a rezervat dreptul să participe, anul acesta, într'o categorie inferioară, dar nu mai puţin importantă ca cea de 500 cmc.

Cele trei maşini pe cari uzina din Mandello le va expedia în insula de Man sunt de cel mai nou model, cu compresor şi la fel cu cea care în Februarie trecut a stabilit recordul mondial al categoriei, pe pista dela Monza.

Cealaltă uzină italiană, casa Benelli va trimite la startul marei competiţiuni, tot trei maşini. Una va fi pilotată de englezul Ted Mellors, campionul de viteză al Europei pe 1938, iar celelalte două vor fi încredinţate alergătorilor italieni Rossetti şi Soprani.

UN APRIG DUEL ITALO-GERMAN IN PERSPECTIVA

Cei mai teribili adversari ai alergătorilor italieni vor fi, la categoria de 250 cmc., piloţii germani, în esenţă reprezentanţii fabricei Auto Union cari vor avea în fruntea lor pe Kluge, campionul Europei pe anul trecut şi învingător în precedenta ediţie a „Tourist Trophy"-ului.

MELLORS

Va fi foarte interesant de urmărit, pe teren neutru, duelul dintre „crocodilii" celor două industrii. Oricine va învinge în această luptă care se anunţă titanică este cert că media orară a precedentelor încercări disputate în insula de Man va fi simţitor îmbunătăţită.

INTRE GERMANI ŞI ENGLEZI

In categoria motocicletelor de 500 cmc., lupta pentru victorie se va circumscrie între reprezentanţii Germaniei şi cei ai Angliei. Supremaţia acestora din urmă este serios ameninţată de către Gall, care va reapare în şeaua unui BMW special construit în vederea acestei competiţiuni.

Socotelile asului german pot fi încurcate de Stanley Woods care, în categoria aceasta, va pilota noul Velocette cu compresor. Şi această alergare se prezintă anul acesta drept foarte deschisă, mai ales datorită faptului că Norton nu va reprezenta, ca de obiceiu, culorile engleze.

127 motociclişti vor lua plecarea în cursa MILANO-TARANTO

Mâine se dispută între Milano şi Taranto, cea mai lungă cursă motociclistă din întreaga lume.

Această competiţiune se organizează, anul acesta, pentru a opta oară şi învingătorului îi este destinată cupa pusă în competiţiune de d. Mussolini.

Alergarea de mâine a întrunit adeziunile a 27 concurenţi din rândul cărora nu lipsesc mai mulţi protagonişti ai sportului mecanic italian.

Abundenţa de concurenţi face din alergarea de anul acesta una dintre cele mai atractive competiţiuni din câte s'a organizat în ultimul timp astfel că, optimismul regisorilor ei este pe deplin justificat.

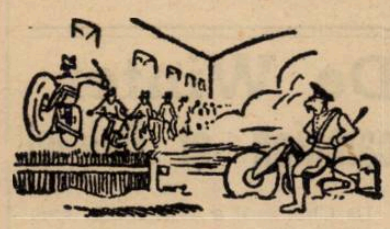

Automobilismul şi motociclismul dincolo de graniţe

Babe Stapp va concura la Indianopolis

Babe Stapp, unul dintre alergătorii cari au concurat în ultimile curse pe 500 mile disputate la Indianopolis, nu va lipsi nici

MEYER

anul acesta dela startul importantei întreceri de viteză. El va pilota trăsura Alfa Romeo de 4 litri cu care a concurat anul trecut Rex Mays.

UZINELE E.R.A. CONTINUĂ SĂ PRODUCĂ

In cinci ani, construirea trăsurilor englezeşti E. R. A. a costat pe bogătaşul Humphrey, 50—60.000.000 lei. Recent, acest magnat al lirei sterline s'a retras şi faptul a determinat pe mulţi să creadă că uzinele în cari se construesc aceste maşini vor trage obloanele.

Acest lucru nu se va întâmpla deoarece 8.000 automobilişti englezi au asigurat, prin subscripţie publică, uzinelor în chestiune, o subvenţie de 12.000 lire anual.

„TOURIST TROPHY"-UL ENGLEZ PREOCUPĂ

Marea cursă motociclistă ce se dispută în cursul lunei Iunie pe circuitul situat în insula de Man, preocupă toate cercurile de specialitate şi pe reprezentanţii diferitelor industrii.

Astfel, din sursă autorizată se anunţă că la importanta întrecere vor participa, printre alţii: Whitworth (Velocette), Meyer (BMW), Kluge (DKW) şi Fleischmann (DKW).

In lumea întreagă circulă 3.000.000 de motociclete

Motocicleta continuă să marcheze unele progrese în ce priveşte numărul exemplarelor ce circulă în întreaga lume. Astfel, faţă de exerciţiul trecut se constată o majorare de 100.235 maşini, ceeace nu este formidabil, dar satisfăcător

Din punctul de vedere al repartizărei pe continente, Europa conduce cu autoritate, pe teritoriul ei circulând nu mai puţin de 2.507.180 unităţi declarate, dintr'un total de 3.017.380 bucăţi.

Lucru curios, Asia vine în al doilea rând cu un total de 191.958 exemplare, urmată de Oceania cu 100.818 bucăi, în timp ce America, cu 25.270 unităţi se clasează în coadă, după Africa.

Aruncând o privire asupra situaţiei din Europa constatăm următoarea ierarhie:

Germania 1.582.872.
Franţa 498.000.
Anglia 436.231.
Italia 154.500.

Deci, Germania se găseşte în fruntea lotului cu jumătate din numărul motocicletelor cari circulă pe întregul pământ. Franţa, a cărei industrie motorizată nu este îndeajuns de sprijinită de stat se clasează totuşi la locul al doilea, în timp ce patria motocicletei, Anglia, nu se găseşte decât în poziţia următoare. In finelotul este completat de Italia care în scurt timp va juca un rol de frunte în domeniul atât de dificil al motocicletei.

Protagoniştii „Marelui Premiu Tripoli"

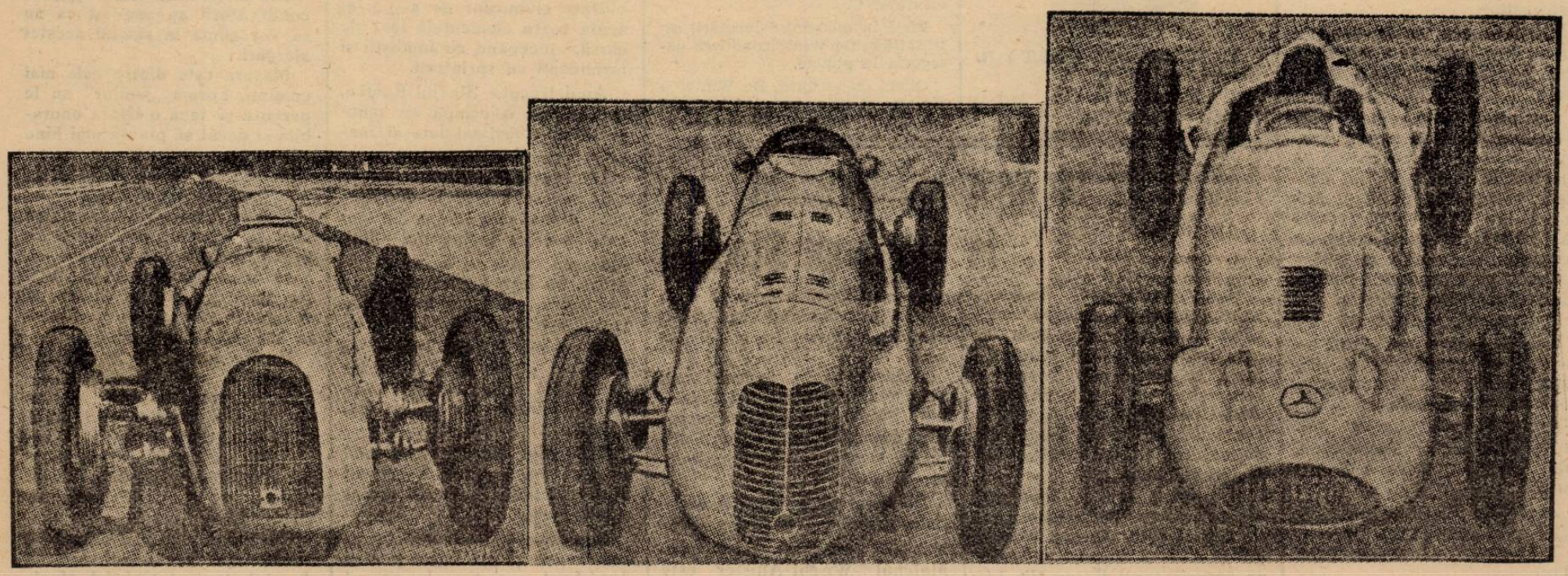

Clişeul nostru reprezintă pe protagoniştii „Marelui Premiu Tripoli", cursă internaţională de viteză pe circuit, care se va disputa Duminica viitoare. Dela stânga la dreapta: Noua ediţie a trăsurii Alta Romeo, 8 cilindri, 1.500 cmc.; Maserati de 1 litru 500 cu patru supape în capul fiecăruia din cei 4 cilindri; Mercedes-ul de 1.500 cmc., a maşinei de şase litri

ULTIMA ORA

D. Neagu Boerescu
pleacă astăzi spre Budapesta
Directorul general al U. F. S. R.-ului va avea în capitala Ungariei importante consfătuiri cu conducătorii sportului maghiar

Astăseară va părăsi Capitala, plecând la Budapesta, d. Neagu Boerescu, director general al U. F. S. R., care se deplasează în capitala Ungariei, spre a reînoi acordul ce există între cele două foruri sportive şi care expiră la data de 5 Mai.

UN NOU ACORD PE ACELAŞ PRINCIPIU

Misiunea d-lui Neagu Boerescu este de a încheia un nou acord pe timp de trei ani cu O. T. T., acord care, în linii generale, va cuprinde aceleaşi dispoziţiuni ca şi cel ce expiră peste câteva zile.

NOI INLESNIRI

Noul acord va aduce totuş unele modificări şi unele înlesniri cu scop de a normaliza şi intensifica raporturile sportive ungaro-române.

Iată câteva din propunerile pe care le va face d. Neagu Boerescu:

In primul rând se va căuta o soluţie pentru a se micşora termenul care se cere astăzi pentru autorizarea de intrare în ţară a echipelor sportive ungare şi care este de douăzeci de zile. Autorizaţia se va da de către U. F. S. R. cu asentimentul prefecturii Poliţiei Capitalei, pentru matchurile din Capitală şi a ministerului de interne pentru matchurile din ţară.

D. NEAGU BOERESCU

INTENSIFICAREA RELAŢIILOR CU UNGARIA

D. Boerescu va discuta cu acest prilej cu diferiţi conducători ai sportului ungar intensificarea relaţiilor între Ungaria şi România.

Directorul general al U. F. S. R.-ului va propune un match de box între amatorii României şi Ungariei şi o serie de concursuri de tennis, natatie, scrimă atletism, ramuri sportive care au fost neglijate deoarece până acum relaţiile noastre cu Ungaria s'au redus la matchurile de football.

Vizita d-lui Neagu Boerescu promite a fi bogată în rezultate pentru sportul românesc.

30 milioane lei
pentru Joe Louis!
O ofertă unică în istoria boxului

Joe Louis a primit o ofertă pri[illegible] care i se asigură o bursă de 30.000 lire sterline — recte 30.000.000 lei — plus o cotă din intrări, pentru a-şi pune titlul în joc la sfârşitul lunei sau la începutul lui August, în Londra, în faţa lui Tommy Farr. Această ofertă i-a fost făcută de Joe Gould, managerul lui Farr.

Gould a declarat presei londoneze că este autorizat de promotorul Sydney Hulls pentru această propunere şi că va începe tratative şi cu Mike Jacobs — care deţine exclusivitatea matchurilor lui Louis — pentru a obţine asentimentul la perfectarea întâlnirei Louis-Farr.

„Jacobs nu poate fi decât favorabil unui asemenea match — a declarat Gould — pentru că pensionarul său poate obţine o nouă bursă însemnată, la un interval atât de scurt după matchul cu Tony Galento dela 28 Iunie".

Managerul lui Farr este foarte optimist în privinţa reţetei ce va fi înregistrată la un match Louis-Farr, scontând chiar încasări cari să se ridice la cifra de 200.000 lire sterline. Este probabil ca partida să fie televizată.

Ing. Jean Calcianu
va pleca în explorarea terenului
înainte de tentativa de record pe distanţa Bucureşti-Braşov

In cursul zilei de mâine, ing. Jean Calcianu, întovărăşit de d. col. Marcel Petala care îl va însoţi în tentativa de record pe distanţa Bucureşti-Braşov, va pleca în explorarea şoselei pe care se va desfăşura importanta încercare.

Cu acest prilej, se vor da dispoziţiuni precise asupra modului cum urmează să se procedeze în vederea unei cât mai eficace paze a drumului şi se vor verifica orele de trecerea trenurilor pela diferitele bariere de pe şosea.

Verificarea traseului nu se va face cu trăsura la bordul căreia va fi atacat recordul ci cu o altă maşină, destul de rapidă spre a se putea face unele încercări pe virajuri.

Tot cu prilejul verificărei de mâine se va proceda şi la sincronizarea cronometrelor cari vor controla tentativa de record ce se va efectua Luni cu începere dela ora 13.

Funcţiunea de cronometror va fi îndeplinită la Bucureşti de d. ing. Radu Costescu, iar la Braşov vor oficia în această calitate, d-nii ing. Vincent Closs, preşedintele Moto Clubului din localitate şi ing. Nicolae Florescu, secretarul general al aceleiaşi formaţiuni.

Este de remarcat că, încercarea ing. Jean Calcianu va fi controlată de aceiaşi oficiali cari au colaborat şi la reuşita precedentelor tentative.

Kispest n'a obţinut încă autorizaţia de a veni în România

Toate amănuntele tehnice ale matchurilor cu Kispest au fost puse la punct.

Un singur lucru nu poate fi sigur: ...venirea echipei pestane în ţară.

Intr'adevăr, Kispest nu a primit încă autorizaţia din partea O.T.T.

Chestiunea aceasta va fi soluţionată în cursul zilei de azi.

Azi match de hand-ball: C.F.R. - Viforul Dacia

Astăzi după amiază, pe velodrom, feroviarii întâlnesc în match oficial, puternica formaţie din Floreasca.

E adevărat că pentru moment Viforul Dacia nu posedă cea mai bună echipă, dar având în vedere că în toate partidele ce s'au disputat anterior între acesti vechi rivali, au dat loc întotdeauna la întâlniri înverşunate, partida de astăzi prezintă acelaş deosebit interes.

Configuraţia actuală a campionatului, face însă ca cele două puncte ce sunt în joc azi, să fie extrem de preţioase pentru actualul leader al campionatului.

De aceea, e de aşteptat să se dea o luptă cu toată energia posibilă.

Un învingător e greu de precizat. Cu tot avantajul terenului ce-l are Vif. Dacia, credem că feroviarii vor câştiga la limită.

Partida va fi condusă de d. Sonntag şi va începe la ora 17.

CLASAMENTUL

C. F. R.	5	4	1	0	28:14	9
Turnverein	5	3	0	2	26:22	6
Viforul Dacia	6	3	0	3	28:29	6
Prahova	5	2	0	3	22:22	4
I. P. P.	5	2	0	3	17:29	4
V. S. C.	6	1	1	4	25:30	3

Scurt istoric al recordului mondial motociclistde o oră
Taruffi este ultimul deţinător al titlului

Recent, alergătorul italian Piero Taruffi a fixat la 205 km. 252, recordul mondial motociclist de o oră

Dată fiind importanţa performanţei găsim interesant să trecem în revistă, evoluţia acestui record.

Francezul Le Vack a fost cel care a stabilit primul record pe această distanţă, realizând la 17 Noembrie 1921, pe o motocicletă de 1.000 cmc., viteza medie de 144 km. 068 pe oră.

Acert record a trăit patru ani şi la 17 Septembrie 1925, englezul Temple, pilotând tot un 1.000 cmc. ,a atins 164 km. 114 pe oră.

In 1928, recordul a fost pentru prima dată depăşit de o maşină de 500 cmc. Performanţa a fost reuşită de Lacey, care în ziua de 1 August a realizat 166 km. 268 pe oră.

Deacum începe domnia maşinilor de 500 cmc. şi un an mai târziu, Denly mai adaugă 2 km. recordului (168 km. 202).

Dar Lacey redevine deţinător al recordului peste numai 27 zile, reuşind 169 km. 039 pe oră, pentruca după un an, Denly să atingă 174 km. 774. Lacey nu se lasă însă şi 13 luni mai târziu reintră în posesia titlului, realizând 178 km. 032.

Regretatul Guthrie este acela care depăşeşte viteza de 180 km. alergând la 22 Octombrie 1935 cu 183 km. 613.

Epoca lui Taruffi începe în 1937. La 29 Aprilie a acestui an, alergătorul italian stabileşte recordul la 195 km 107 pe oră, pentruca anul acesta la 14 Aprilie pe autodromul Monza, acelaş Taruffi să realizeze ridicata medie orară de 205 km. 252 pe oră, record care a fost de curând regalat de Federaţia Internaţională a cluburilor motocicliste.

Campionatul ANGLIEI

Pentruma etapă a campionatului englez, are în program următoarele partide:

LIGA I

Birmingham-Leeds United.
Bolton Wanderers-Manchester Utd.
Brentford-Blackpool.
Derby County-Arsenal.
Everton-Aston Villa.
Preston North End-Chesiea.
Stoke City-Charlton Athletic.
Sunderland - Huddersfield Town.

LIGA II

Coventry City-Sheffield United.
Fulham-Bury.
Manchester City-Chesterfield.
Millwall-Tranmere Rovers.
Newcastle United-Luton Town
Nottingham Forest-Plymouth Argyle.
Eheffield Wednesday-Tottenham H.
Southampton-Burnley.
Swansea Town-Bradford.
West Bromwich A.-Norwich City.

LIGA SCOŢIEI

Aberdeen-Rangers.
Albion Rovers-Raith Rovers.
Ayr United-Third Lanark.
Clyde-Kilmarnock.
Hamilton Acas-Hearts.
Hibernian-Motherwell.
Partick Thistle-Falkirk.
Partik Thisle-Queen of South.
St. Mirren-Celtic.

M. S. Regele Petru II
va patrona matchul JUGOSLAVIA - ANGLIA
Englezii au ales ca arbitru

football a fost înştiinţată de forul englez că acesta a ales, pentru jocul Jugoslavia — Anglia dela 18 Mai, pe arbitrul belgian Langenus.

Dealtfel, marea întâlnire dela Belgrad va fi onorată cu augusta prezenţă a M. S. Regelui Petru II, care va patrona matchul.

Echipa pentru matchul cu PLOEŞTII

Următorii jucători juniori sunt obligaţi a se prezenta astăzi 29 Aprilie a. c., orele 19, la sediul districtului, str. Vasile Lascăr nr. 9, când vor prezenta şi legitimările respective:

Lascăr, Stănescu II, Manea, Marinescu, Arsici, Catană, Ionescu Ciupi, Anghelache, Ungureanu, Mihăilescu, Dumitrescu Gioni, Ştefănescu Gh., Bogdan, Stoian, Tudor Octavian.

D. O. Luchide, observator federal la matchul UNGARIA-ITALIA
Directorul technic FRFA va fi la Budapesta la acea dată, cu prilejul şedinţei C.E.C.-ului

In altă parte a ziarului arătăm că la 7 şi 8 Iunie, cu prilejul matchului Ungaria-Italia, la Budapesta se va întruni comitetul plenar al Cupei Europei Centrale.

Cum din comitet face parte şi d. Octav Luchide, directorul tehnic al F.R.F.A.-ului, se va deplasa la Budapesta.

Profitând de faptul că la 8 Iunie va juca în Capitala Ungariei echipa naţională a Italiei care — trei zile mai târziu — va evolua la Bucureşti, d. Octav Luchide va funcţiona ca observator federal la matchul Ungaria-Italia.

STADIONUL WEMBLEY, locul unde se dispută finala Cupei Angliei, între Wolverhampton Wanderers şi Portsmouth. In stânga: S. CULLIS (W.W.), în dreapta J. GUTHRIE (P.), căpitanii celor două finaliste.

Finala CUPEI ANGLIEI, azi, la LONDRA, în prezenţa M. S. REGELUI GEORGE VI

99.636 de bilete s'au vândut şi cererile continuă să curgă

Pe stadionul Wembley, ce lângă Londra, se desfăşoară azi după amiază, finala celei mai populare competiţii footballistice din lume, Cupa Angliei.

Ca să dăm o imagine vagă a interesului pe care-l prezintă întâlnirea de azi dintre Wolverhampton Wanderers şi Portsmouth, e suficient să amintim că cele 99.636 de locuri, — câte cuprinde stadionul Wembley, mărit anul acesta — au fost vândute toate, cu luni înainte.

Tradiţionalul „Cup Final" constitue pentru fiecare cetăţean al marelui Imperiu Britanic, o adevărată zi de sărbătoare naţională, şi în acelaş timp se bucură de o deosebită atenţie din partea sportivilor din lumea toată.

Pentru o echipă engleză este cea mai mare cinste câştigarea „Cupei Angliei".

Se înţelege deci uşor lupta disperată, dar specific cavalerească în acelaş timp, care se dă pentru calificarea în finală şi apoi pentru victoria din finală.

Şansele sunt egale. Fie echipă din liga III-a sau leaderul primei ligi, sorţii de a cuceri invidiatul trofeu sunt aceiaşi.

WOLVERHAMPTON WANDERERS SAU PORTSMOUTH ?

Finaliştii din anul acesta sunt două formaţii din prima ligă: Wolverhampton Wanderers — **echipa miraculoasă a maiorului Buckley —** şi Portsmouth, **o echipă de repriza doua.**

In ceeace priveşte soarta matchului, specialiştii britanici nu se îndoiesc că finala nu poate fi câştigată decât de Wolves.

In footbaiiul britanic însă au fost înregistrate prea multe surprize, ca noi să considerăm această partidă ca şi câştigată de Wolves, deşi pariurile, în valoare de 80.000 de lire, merg cu lupii la o cotă de 16:1.

Finala va fi onorată — conform tradiţiei — de pre-

„CUPA ANGLIEI"

(The Football Association Challenge Cup")

zenţa M. S. Regele George VI şi Regina Elisabeta.

D. Thompson va conduce următoarele formaţii:

WOLVERHAMPTON: Scott-Morris, Taylor-Galley, Cullis, Gardiner-Burton, Mc. Intosh, Wescott, Dorsett, Maguire.

PORTSMOUTH : Walker-Morgan, Rochford-Guthrie, Rowe, Wharton-Worrall, Mc. Alinden, Anderson, Barlow, Parker.

WOLVERHAMPTON

PORTSMOUTH